Midwest Inter-Library Center, Chicago

ORAS

Kiek debesuota,
dieną 44°, naktį 33.
Saulė teka 6:30, leidžiasi 5:39

NAUJIENOS

THE LITHUANIAN DAILY NEWS

The First and Greatest Lithuanian Daily in America
NAUJIENOS
The Lithuanian Daily News
Published by The Lithuanian News Publishing Co., Inc.
1739 So. Halsted St., Chicago 8, Ill.
HAymarket 1-6100
Over One Million Lithuanians In The United States

Midwest Inter-Library Center 5721 Cottage Grove Ave Gratis

VOL. XLIV. Kaina 5c ...ago 8, Ill. Ketvirtadienis, vasario- February 28 d., 1957 m. Price 5c 50

JAV PRAŠO IZRAELI PASITRAUKTI GERUOJU

KOMUNISTŲ VADAS EARL BROWDER PALAIKĖ RYŠIUS SU ROOSEVELTU

Tarpininkavo Miss Adams, tolima John giminaitė

WASHINGTONAS, D. C. — Senato vidaus saugumo komitetas, kuriam pirmininkauja Eastland (dem., Tex.), paskelbė ligi šiol slėptus faktus apie slaptus ryšius tarp Amerikos komunistų partijos pirmininko Earl Browder ir prezidento Roosevelto karo metais.

Ryšus tarp šių dviejų vadų palaikė meno-taybos mokytoja Miss Josephine Adams, 57 metų, iš New Yorko, tolima buvusių prezidentų Adams giminaitė. Ji dėstė ir Jefferisono vardo socialinių mokslų mokykloj, kurią valdė komunistai.

Diskreditavo lenkų patriotus

Nuo 1942 iki prezidento mirties 1945 m. pradžioj, Miss Adams lankėsi Baltuosiuose rūmuose arba Hyde Park kaip Browder kurjerė 40 kartų. Ji atnešdavo prezidentui Browderio pranešimus, dokumentus, kurie turėjo paveikti prezidentą komunistų naudai.

Vienas toks dokumentas buvo Lenkijos egzilinės vyriausybės sąrašas tų lenkų ir amerikiečių veikėjų, kurie palaikė Lenkijos tautinę vyriausybę ir priešinosi Lenkijos sukomunistinimui.

Tarp tų buvo ir Whittaker Chambers, ką tik išstojęs iš komunistų partijos, buvęs Sovietų šnipų agentas, ir dirbęs Time žurnalo redaktorium. Earl Browder ir čia norėjo "pasitarnauti" prezidentui. Jis atžymėjo Chamberį ir kitus antikomunistus "fašistais", kad suklaidintų Rooseveltą, jog Lenkijos egzilinę vyriausybę palaiko tik fašistai.

Paslaptį išdavė Frank Meyer

Pirmas apie Browder-Roosevelto ryšius, tarpininkaujant Miss Adams, išpasakojo New Yorko žurnalistas Frank Meyer, pasitraukęs 1945 m. iš komunistų partijos vadovybės po 14 metų. Paskui apie tai prisipažino ir pats Browder, kuris prieš 10 metų buvo pašalintas iš partijos vadovybės už nukrypimą nuo Stalino linijos. Po to ir senato komitetas nutarė nebeslėpti šių asmenų pareiškimų, duotų per apklausinėjimus komitete.

Roosevelt nemėgo lenkų

Miss Adams liudijo komitete, kad prez. Roosevelt, perskaitęs Browder ištaisytą Lenkijos egzilinės vyriausybės dokumentą, labai žemai atsiliepė apie ją. Apie tai prezidentas jau girdėjęs ir iš kitų šaltinių. Jis būtų mielai pavadinęs egzilinius lenkus Browderio pakištu žodžiu "fašistai", bet tą patį pasakė kitais žodžiais, kalbėjo Miss Adams.

Kai prezidentūrą užėmė Harryry Truman, jis rado Lenkijos skyriaus archyve šį dokumentą su Roosevelto užrašu "Dr. Johnson". Tokiu vardu jis vadino Miss Adams. Apie tai žinojo tik Rooseveltas, jo žmona ir Harry Hopkins, prezidento patarėjas, kurį Roosevelto biografas Robert Sherwood vadina Baltųjų rūmų "Rasputinu", dėl jo didelės įtakos. Hopkins trumpai prieš savo mirtį paaiškino Trumanui, kas toji "Dr. Johnson" yra.

Buvo ir neištaisytas dokumentas

Miss Adams liudijo, kad Lenkijos egzilinės vyriausybės dokumentą, siųstą prez. Rooseveltui, kas tai iš Baltųjų rūmų perdavė pirma Browderiui. Prezidentui buvo žinoma, kad jis gali gauti šį dokumentą ir be Browderio ištaisymo raudonu rašalu, atžymint "fašistus". Bet atrodė, kad jis neturi jokio noro skaityti originalinį dokumentą, kalbėjo senato komitete Miss Adams.

Browder pramatė ateitį

Kai Amerikos vadams pasaulio ateitis po karo buvo miglota, arba neverta dėmesio, Earl Browder jau buvo įsitikinęs, kad tikruoju karo laimėtoju bus Sovietų Sąjunga. Po Teherano konferencijos Earl Browder kalbėjo patenkintas savo ryšininkei: "Mano darbas yra padarytas".

Prez. Roosevelt keletą kartų pasiuntė per Miss Adams padėka Browderiui, kuris parodęs, kad "jam Amerika yra svarbesnė, negu Daily Worker" (komunistų partijos organas), liudijo komitete moteriškė. Roosevelt nesigailėjo komplimentų ir ryšininkei su komunistų bosu, Miss Adams. "Jūsų pasitarnavote nemažiau, kaip ir Jūsų ainiai". (Amerikos prezidentai John Adams ir John Quincy Adams), kartą pasakė jai Rooseveltas.

Ištraukė Browder iš kalėjimo

Pasinaudodama sena draugyste su Mrs. Roosevelt, Miss Adams pirma kreipėsi į prezidentą, prašydama patenkinti "vienybės labui" Amerikos komunistų ir jų draugų reikalavimą paleisti iš kalėjimo Earl Browder. Jis buvo nuteistas 1941 m. kalėti 4 metus už paso suklastojimą.

Rooseveltas numažino bausmę iki 14 mėnesių, ir jis buvo tuoj pat paleistas, 1942 m. gegužės mėnesį. Po to prasidėjo moteriškės nuolatinis lankymasis, kartą į mėnesį, pas Rooseveltą su Earl Browder dokumentais, pranešimais ir patarimais, kaip vesti karą, kad milijonų kovotojų aukomis pasinaudotų Sovietų Sąjungą ir Kinijos komunistai.

Bingo balsavimas

ALBANY, N. Y. — New Yorko valstybės seimas 125 balsais prieš 22 nutarė pravesti referendumą dėl bingo lošimų legalizavimo.

Bingo lošimas iš pinigų vyksta bažnyčių šventoriuose ir parapijų namuose, nežiūrint, kad įstatymas tai draudžia. Karts nuo karto energingesnis policijos viršininkas įsiterpia į lošimus. Po to kyla ginčai tarp įstatymo saugotojų ir jų laužytojų. Laikai, kada Kristus išvaikė iš šventoriaus anų metų bingininkus, yra pasikeitę.

Abejų partijų politikieriai žadėjo rinkimų kampanijose legalizuoti lošimus iš pinigų. Dabar šis klausimas atiduotas išspręsti patiems gyventojams.

● **Senato teisių komitetas vienbalsiai patvirtino William Brennan JAV aukščiausiojo teismo nariu.**

UNITED PRESS-NAUJIENŲ Photo

Saudi Arabijos karalius Saud (dešinėje) atvyko į Kairą, Egiptą. Jį lydi Egipto prezidentas Nasser.

STALINISTAS LIKO VICEPREMIERU NAUJOJOJ LENKIJOS VYRIAUSYBĖJ

Kęstutis Žemaitis—mašinų pramonės ministeris

VARŠUVA. — Ministeris pirmininkas Josef Cyrankiewicz pristatė seimui patvirti jo pertvarkytą po rinkimų vyriausybę. Stalinistinių komunistų vadas Zenon Nowak paliktas ir toliau vienu iš trijų ministerio pirmininko pavaduotoju.

Zenon Nowak ėjo spalio revoliucijoj išvien su Sovietų maršalu Rokossovskiu prieš Gomulką. Bet Gomulka, turėdamas aiškią daugumą savo pusėj, paliko Nowaka, kad parodytų Kremliuj, kad ne visi jo šalininkai yra pašalinti iš valdžios. Kiti du stalinistai, ūkio ministeris K. Mijal ir cheminės pramonės ministeris B. Ruminski, į naująją vyriausybę nebeįėjo.

Vyriausybė "koalicinė"

Tikrieji komunistai seime sudaro 51.7%. Kiti priklauso jungtinei valstiečių ir demokratų partijoms, kurios buvo priverstos savo kandidatus į seimą surašyti į tą patį "liaudie fronto" sąrašą. Už teikiamą paramą komunistų valdžiai valstiečiai gavo ministerių kabinete 3 vietas, demokratai — 2. Trys ministeriai yra nepartiniai specialistai.

K. Žemaitis liko kabinete

Kęstutis Žemaitis (Kiejstut Zemajtis), kilimo iš Suvalkijos, metalurgijos inžinierius, buvo vėl paskirtas metalurgijos ir mašinų pramonės ministeriu. Jis priklauso komunistų partijai.

Be Zenono Nowako vicepremierais paskirti: Piotr Jarcszewicz ir Stefan Ignar (valstiečių partijos).

Planavimo komisijos pirmininku — Stefan Jedrychowski, krašto apsaugos ministeriu — gen. Marian Spychalski, užsienio reikalų ministeriu — Adam Rapacki, vidaus reikalų — Wladyslaw Wicha, valstybės kontrolės — Jan Gorecki, finansų — Tadeusz Dietrich, žemės ūkio — Edward Ochab, mokyklų—Wladyslaw Bienkowski, aukštojo švietimo — Stefan Zolkiewicz.

Nesitrauks nuo spalio revoliucijos

Premieras Cyrankiewicz, pristatydamas naująją vyriausybę, kalbėjo seime apie dvi valandas apie vyriausybės ištikimybę spalio revoliucijos principams, prieš lenkų antisemitizmą ir aplamai sustipdėjusį šovinizmą.

Visų lenkų piliečių teisės, kaip ir pareigos esančios lygios. Jis pasižadėjo vesti griežtą kovą prieš diskriminaciją.

Veliausios Žinios

★

● **JAV atšaukė savo pasiuntinį Budapešte Edward Wailes. Tuo protestuojama prieš naujus Janos Kadar valdžios kaltinimus, kad revoliuciją sukėlė Amerika.**

● **JT politinis komitetas didele balsų dauguma atmetė Sovietų reikalavimą pasmerkti JAV už komunistų tautų kiršinimą prieš jų valdžias ir už kitus "agresingus" veiksmus.**

● **Buvęs Čikagos federalinių mokesčių direktorius Ernest Sauber apkaltintas pagalba Shotwell kompanijai nuslėpti mokesčius. Apkaltinti ir 4 kiti asmenys, jų tarp fed. mokesčių pareigūnas Ralph Johnson.**

● **Prancūzijos premieras Mollet kalbėjo spaudos klube, kad Izraelis turi teisę reikalauti garantijų prieš Egiptą ir kad grąžinus senąją padėtį, kiltų naujas karas.**

● **Vakarų Vokietijos spauda skelbia, kad Sovietai stato Čekoslovakijoj 4 bazes, iš kurių būtų leidžiamos raketos, kurios pasiektų Paryžių ir Londoną.**

● **Kongreso teisių komitetas priėmė Eisenhowerio pilietinių teisių programą. Joje numatyta įsteigti specialų skyrių teisingumo departamente, kuris žiūrėtų, kad desegregacijos nutarimai būtų įgyvendinti.**

● **Amerikos privatūs bankai nutarė suteikti Prancūzijai $100 mil. paskolos pirkti Amerikoj žibalo produktų.**

● **Prezidentas Eisenhoweris ir Prancūzijos premieras Mollet nutarė priešintis tolimesniam Nato pajėgų mažinimui. Jųdviejų pasitarimai pratęsti iki ketvirtadienio.**

Sovietai nori mus izoliuot, skundžias Tito ministeris

Kaltina ir ūkiniu spaudimu

BELGRADAS, Jugoslavija.— Tito užsienio reikalų ministeris Kosta Popovič parodė viešai, kad nesutarimai tarp jo vyriausybės ir Sovietų Sąjungos vėl padidėjo.

Kosta Popovič šia tema kalbėjo parlamente. Jis skundėsi Sovietų spaudos kampanija prieš Jugoslaviją izoliuoti ją nuo kitų komunistinių šalių ir ją diskrediduoti. Jis atvirai kaltino ir Sovietų vyriausybę už savo pažadų netesėjimą suteikti Jugoslavijai $250 mil. paskolos.

Šie nesutarimai pareina ne nuo ideologinių skirtumų, kalbėjo parlamente Popovič, bet nuo tvirto ir nepriklausomo Jugoslavijos politinio nusistatymo. Sovietai keršyja Jugoslavijai, kad ji nepripažįsta Sovietų Sąjungos vadovybės, aiškino parlamente Kosta Popovič.

Žiūri į Ameriką

Popovič kalbėjo santūriai, raminu tonu, bet nevengė priekaištų Sovietams ir jų satelitui Albanijai už nedraugišką elgesį su Jugoslavija.

Apie Amerikos teiktą paramą Popovič atsiliepė labai šiltai. Jis reiškė viltį, kad ateity Jugoslavija galės santykius su Vakarais dar pagerinti.

Pereitais metais, kada santykiai tarp Sovietų ir Jugoslavijos pasitaisė (po Bulganino-Chruščevo kelionės į Belgradą), Jugoslavijos eksportas į Sovietų Sąjungą padidėjo tris kartus. Dabar prekyba vėl susilpnėjo. Maskvoj yra Jugoslavijos prekybos delegacija. Bet jai sunku susitarti dėl naujos sutarties.

Komunistų kongrese dirbta pagal SSSR duotus nurodymus

Kremliaus įsakymu jie skelbė "nepriklausomybę"

WASHINGTONAS, D. C. — Iš FBI agento, įsiskverbusio į Amerikos komunistų partijos suvažiavimą New Yorke, sužinota, kad suvažiavimas praėjo vadovaujantis specialia instrukcija iš Maskvos.

Pagal šią instrukciją, buvo įsakyta komunistams paskelbti, kad nuo dabar jie tikrai bus savarankiški ir nepriklausomi nuo Kremliaus.

Senato vidaus saugumo komitetas buvo iššaukęs komunistų partijos sekretoriu Eugene Dennis ir jį klausė apie tokią instrukciją. Jis atsakė, kad tokio įsakymo iš Maskvos negavęs. Vadinkim tai ne įsakymu, bet "patarimu", tęsė pokalbį senato advokatas Morris. Dennis tada nutilo ir atsisakė aiškintis, pasinaudojant konstitucine teise (5-tu str.).

Kvočiant toliau, Dennis išplūdo komitetą ir pasinaudojo mažiausia 30 kartų minėta teise neatsakinėti į klausimus, jei manai, kad atsakydamas gali save inkriminuoti.

— **Alžerijos sukilimo vadai** sako, kad jie dabar turi gerai organizuotą ir apmokytą armiją iš 100,000 vyrų. Kai kurių kovotojų šeimoms mokamos pašalpos.

DULLES TARĖSI SU MEIR IR EBAN

H. C. Lodge ieško Jungt. Tautose rėmėjų naujam Amerikos pasiūlymui sutaikint Izraelį su Epigtu

WASHINGTONAS, D. C. — Trečiadienį įvyko nenumatytas pasitarimas tarp valstybės sekretoriaus Dulles ir Izraelio užsienio reikalų ministerio Golda Meir. Pasitarime dalyvavo ir ambasadorius Abba Eban, su kuriuo valstybės sekretorius kalbėjosi antradienį ir sekmadienį.

Tuo pat metu valstybės departamentas paskelbė naują raginimą Izraeliui, patardamas apleisti geruoju Egipto žemes, norint išvengti tokios nemalonios bausmės, kaip sankcijų ir kitokio spaudimo.

Valstybės departamento spaudos atstovas Lincoln White paaiškino, kad JAV atstovas Jungtinėse Tautose Henry C. Lodge tariasi su kitomis 6 valstybėmis, kad jos parentų naują Amerikos pasiūlymą, kuris bus įteiktas JT susirinkimui ketvirtadienį ir bus siūlomas priimti vietoj arabų šalių įteikto reikalavimo tuoj paskelbti Izraeliui sankcijas.

Laikosi Ikes kalbos

Lincoln White užtikrino, kad Amerikos nusistatymas šiuo klausimu yra toks pat, kokį išdėstė prezidentas Eisenhoweris savo kalboj vasario 20 d. H. C. Lodge yra gavęs uždavinį suredaguoti, parinkus tinkamus žodžius, Eisenhowerio nusistatymą į rezoliuciją ir, suradus pritarėjų, įteikti Jungtinėms Tautoms. Lodge deda dideles pastangas patraukti prie JAV rezoliucijos projekto Indiją.

Trijų dienų ultimatumas

Rezoliucijoj bus gana ultimatyviai pasakyta pasitraukti Izraeliui iš Egipto per 3 dienas, pažadėjus išrūpinti jam garantijas ir kartu pagrasinus ekonominėmis sankcijomis, jei Izraelis ir dabar nepaklausytų.

Pagal Amerikos pasiūlymą, Egiptas turi atgauti Gazos sritį, pavaldžius kurį laiką JT policijai ir civilinei administracijai. Izraelis reikalauja niekad nebeužleisti Gazos Egiptui.

Arabų "4 didžiųjų" pareiškimas

Kairo konferencijos nariai (Egipto ir Sirijos prezidentai, Arabijos ir Jordanijos karaliai) paskelbė bendrą deklaraciją su reikalavimu išvaryti Izraelį tuoj už senosios 1949 metų paliaubų sutarties (už Gazos ir Akabos įlankos) sienos.

Šie keturi arabų didieji be to pareikalavo, kad Anglija, Prancūzija ir Izraelis atsilygintų už medžiaginius nuostolius, padarytus jų invazijos dienomis Egiptui.

Unijos vadovas grąsė nužudyti už liudijimus

"Juo toliau į mišką, juo daugiau medžių"

WASHINGTONAS, D. C. — Tęsiant senato specialiam komitetui tyrinėjimus apie šoferių unijos vadų sukčiavimą ir ryšius su gengsteriais, buvo išklausytas James Elkins, buvusio Portlando, Ore., "raketieriaus" nusiskundimas, kad unijos viceprezidentas Frank Brewster grasė jį nužudyti. FBI tiria grasinimus ir jo broliui Carl, gyvenančiam Phoenix, Ariz.

James Elkins pasakojo apie vieną posėdį, kuriame dalyvavo Moltnomah apskrities prokuroras William Langley, Seattle miesto žinomas gembleris Thomas Maloney ir jis. Maloney nėjo atidaryti dvejetą prostitucijos namų ir įtraukti į šį biznį Elkins, bet jis atsisakęs.

Senato komitetas dabar tiria šoferių unijos vadų bendradarbiavimą su šios rūšies biznieriais, jų finansavimą ir paskui dalinimąsi pelnu. Komitetas yra nusistatęs ištirti ir kitų unijų veiklą padugnėse. Kongresas paskyrė $350,000 tyrinėjimams, kurie gali užsitęsti daugiau kaip metus laiko.

New Yorkas be pieno

Streikininkai kliudo tiekimą

NEW YORKAS. — Šis didmiestis jau ketvirtą dieną, kaip gauna vis mažiau ir mažiau pieno. Trečiadienį į miestą pristatė pieno 100 mil. kvortų mažiau, negu kad reikia. Iš viso į New Yorką per dieną reikia pristatyti 1 bil. kvortų pieno.

Farmeriai, kurie paskelbė streiką, užpuldinėja važiuojančius pieno sunkvežimius iš nestreikuojančių sričių, sumuša šoferius ir išverčia krovinį į paplentes. Gubernatorius Harriman, kad ir nenori, bet bus priverstas šaukti tautinę gvardiją tvarkai palaikyti.

Streikui vadovauja kunigas John Dorney, Tri-State Master Dairy Guild (New Yorko, New Jersey ir Pennsylvanijos) sekretorius, kuris anksčiau buvo New Yorko uosto kroviku. Pieno farmeriai, priklausą šiai organizacijai, reikalauja už kvortą 12.4 centus. Dabar gauna 9.8 centus. Vartotojai už pieną moka 24-25 centus. Skirtumą įsikiša į kišenę tarpininkai — pirkliai.

Apdovanojo Eislerį

BERLYNAS. — Gerhard Eisler, Kremliaus agentas Amerikoj, kuris pabėgo nuo teismo 1949 metais Lenkijos laivu "Batory", buvo apdovanotas Rytinės Vokietijos "prezidento" Pick sidabro medaliu už jo kovą prieš "fašizmą".

Eisler, Stalinui mirus, buvo patekęs į nemalonę. Bet dabar jis yra Rytų Berlyne garbioje propagandisto vietoje.

Prancūzų socialistas Philip suspenduotas

Kritikavo Mollet vyriausybę

PARYŽIUS. — Prancūzų socialistų partija suspendavo 3 metams savo narį Andre Philip, priklausiusi ir vykdomajam komitetui.

Jis nesilaikė partijos nutarimo nerašyti politinių straipsnių kitų laikraščiuose. Andre Philip neseniai paskelbė "Le Monde" laikrašty aštrių kaltinimų Guy Mollet vyriausybei.

"Guy Mollet", rašė Andre Philip, "paaukojo socialistų moralinę teisę pulti komunistų brutališkumą Vengrijoj, jam nutarus daryti prancūzų-anglų invaziją į Egiptą".

Andre Philip iškritikavo ir Mollet politiką Alžerijoje.

ŽIEMOS VAKARAIS KNYGA YRA GERIAUSIAS ŽMONIŲ BIČIULIS

APYSAKOS IR ROMANAI

Lietuvių autoriai:

P. Abelkis — Žemaičių Krikštas. Istorinis romanas. 422 psl. $3.50
P. Abelkis — Atlaidų Pavėsy. Istorinis romanas. 468 psl. $4.00
Vytautas Alantas — Pragaro pošvaistės. Romanas. 434 psl., gražiai įrišta. $3.50
Pulgis Andriušis. Tipelis. Humoristinis romanas. 240 pusl. $3.00
Pulgis Andriušis. Anoj pusėj ežero. Lyrinės apysakos. 102 psl. $1.50
Aloyzas Baronas — Sodas už Horizonto. Romanas. 254 psl. $2.50
Aloyzas Baronas. Debesys plaukia pažemiu. Romanas. 224 psl. $2.50
Birutė Pukelevičiūtė—Aštuoni Lapai. Premijuotas romanas. 390 p. $3.75
St. Būdavo "Uždraustas stebūklas". Romanas. 246 psl. $2.60
Bronius Daubaras, MĖLYNA SUKNELĖ, Apysaka. 154 p. $1.50
L. Dovydėnas—Tūkstantis ir Viena Vasara. Romanas, I dalis. 218 p. $3.00
L. Dovydėnas — Naktys Karališkiuose. Apysaka jaunimui. 168 p. $2.00
L. Dovydėnas—Broliai Domeikos 260 psl. Premijuotas romanas $2.50
Liudas Dovydėnas — Per Klausučių Ulytėlę. Apysaka. 176 psl. $2.20
Jurgis Gliauda. Namai ant Smėlio Chicago, 1952 m., 221 psl. $2.00
Jurgis Jankus — Paklydę Paukščiai. Romanas. I dalis. 172 psl. $2.20
Jurgis Jankus — Paklydę Paukščiai. Romanas. II dalis. 225 psl. $2.60
P. Jurkus "Pavasaris prie Varduvos". Pasakojimas. 175 psl. $2.50
Marius Katiliškis — Užuovėja. Apysakų romanas. 362 psl. $3.50
P. Kesiunas — Tarp zalsvų palapinių. Romanas. 292 psl. $3.00
Juozas Kralikauskas, URVINIAI ŽMONĖS. Romanas. 266 p. $2.75
A. Landsbergio "Kelionė". Premijuotas romanas. 259 psl. $2.50
Lazdynų Pelėda — Motulė Pavilniojo. Iliustruota, 43 psl. $0.60
H. Lukaševičius. Likimo žaismas. Romanas. 231 psl. $2.50
Jonas Marcinkevičius — Kražių Skerdynės. Istorinis romanas. Lietuvoje premijuota knyga. I dalis. 324 puslapių $3.00
Jonas Marcinkevičius — Kražių Skerdynės. Istorinis romanas. II dalis. 320 psl. $3.00
Alg. Margeris. Čikagos Šešėliai. Žiaurios tikrovės vaizdai, 1952 m. 316 puslapių $3.00
Alg. Margeris — Šliuptarniai, Amerikos lietuvių tautinio ir kultūrinio atgimimo laikų įstorinis romanas. 652 psl., įrištas $3.00
Alg. Margeris — Širdies Rūmai Romanas. 450 psl. $4.00
Algirdas Margeris—Saulės Rustybė. Romanas. 312 psl. $3.00
Nelė Mazalaitė SAULĖS TAKAS Romanas. 418 p. $3.75
Vladas Ramojus—Lenktynės su Šetonu. Karo nuotykiai. 292 psl. $3.00
Adomas Mickevičius — Konradas Valenrodas. Istorinė apysaka. 98 psl. $1.50
V. Mykolaitis-Putinas — Altorių Šešėly. Romanas. Trys dalys vienoje knygoje. 628 psl. $6.00
P. Orintaitė — Paslėpta Žaizda. Jaunamartės takas. Romanas. 180 psl. $2.00
Marija Radzevičiūtė ŽEMĖLĖ ŠVENTOJI. Apysaka iš lietuvių knygnešių kovų. 182 psl. $2.00
Šatrijos Ragana — Sename dvare. Apysaka. III leidimas. 176 psl. $2.00
Alė Rūta — Trumpa Diena. Premijuotas romanas. 434 psl. $4.00
Ale Rūta — Duktė. Apysaka. 250 psl. $2.40
Balys Sruoga, KAS BUS KAS NEBUS, BET ŽEMAITIS NEPRAŽUS Jauno vaikino nuotykiai Napoleono laikais Lietuvoje. 206 p. $2.50
R. Spalis — Gatvės berniuko nuotykiai. Apysaka jaunimui ir senimui 508 psl., gražiai įrišta. $5.00
R. Spalis ANT RIBOS. "Gatvės berniuko nuotykių" tęsinys. 482 p. $5.00
I. Simonaitytė — Aukštųjų Šimonių Likimas. 458 psl. premijuotas romanas $3.50
Ignas Šeinius — Raudonasis tvanas. 328 psl. $3.50
Ignas Šeinius— Kuprelis. 162 psl. Gražiai įrišta $2.00
Juozas Švaistas — Petras Širvokas. Lietuvių pasakų motyvais. 228 psl. $2.75
Juozas Švaistas KNYGNEŠIŲ PĖDSAKAIS. Romanas. 295 psl. $3.00
P. Tulpė. Kainų dvasia. Freiburgas, 1946 m. 206 psl. $1.50
P. Tulpė. Tilto sargas. P. Abelkio leidykla, 151 psl. $1.50
Andrius Valuckas — Nemuno Sūnūs. Romanas. I dalis. 260 psl. $3.00
L. Zeikaus "Laiptai į Tolumas". Romanas. 241 psl. $2.50

VERSTINIAI VEIKALAI

F. M. Dostojevskis. Nusikaltimas ir bausmė. I dalis. Romanas. 301 psl. $3.00
F. M. Dostojevskio "Nusikaltimas ir bausmė", II dalis. 258 psl. $2.50
F. M. Dostojevskio "Nusikaltimas ir bausmė", III dalis. 300 psl. $3.00
M. Dostojevskis Pažemintieji ir Nuskriaustieji. Romanas. Išleido Nemunas. 266 psl. $2.50
Thor Heyerdahl, KON TIKI. Nuotykiai Ramiajame vandenyne. 414 p Kaina $3.75
N. Gogol "Mirusios sielos". M. Miškinio vertimas. 290 psl. $3.25
Mirko Jalusic—Cezaris I dalis. Istorinis romanas $2.00
Mirko Jalusic—Cezaris, II dalis $2.00
Mirko Jalusic—Cezaris, III dalis $2.00
Paer Lagerkvist. Barabas, (1951 metais Nobelio premiją laimėjusi knyga), 212 psl. Kaina $2.25
Francois Mauriac, 1952 m. Nobelio premijos laureatas. Gimdytoja. Romanas. 134 psl. $1.75
Francois Mauriac. Gyvačių lizdas. Romanas. 282 psl. $2.00
Axel Munthe—San Michele knyga, I dalis, 328 pusl. Parduodama tik kartu su II-ja dalimi. $2.50
Prosper Mėrimėe. Kolomba. Romanas. 222 psl. $2.25
Axel Munthe—San Michele knyga, II dalis, 312 pusl. Parduodama ir atskirai. $2.50
Guy De Maupassant. Moters širdis. Romanas. 268 psl. $2.60
W. S. Reymont. Kaimiečiai, I dalis. Romanas. 352 psl. $3.00
W. S. Reymont. Kaimiečiai, II dalis. Romanas. 384 psl. $3.00
W. S. Reymont. Kaimiečiai, III dalis. Romanas. 472 psl. $3.50
W. S. Reymont. Kaimiečiai, IV dalis. Romanas. 392 psl. $3.50

Atsilankykit arba siųskit money orderį pridėję 10c. knygos persiuntimui.

NAUJIENOS, 1739 S. Halsted St., Chicago 8, Ill.

Roman Rolland — Petras ir Liucija, 112 psl. romanas. Autorius yra Nobelio premijos laureatas. $1.20
L. Tolstojaus "Anna Karenina" I ir II dalis. Romanas. 437 psl. $4.00

NOVELĖS

K. Barėnas. Giedra visad grįžta. Novelės. 215 psl., įrišta $3.00
J. Gliauda. Gęstantį saulė. Metmenys. 218 psl. $2.00
Česlovas Grincevičius — Vidurnakčio vargonai. Neįtikėtinos istorijos. 134 psl. $1.50
Juozas Grušas. Pabučiavimas. Novelės. 156 psl. $1.50
Gabija. Literatūros almanakas. 550 pusl. $6.50
J. Jasmin. A Kiss in the Dark. Short stories (vertimas iš lietuvių kalbos). 150 psl. $1.00. Įrišta $2.00
Landsbergis-Mekai — Lėtas. Antroji proza. Gabija, 1951 m. $1.25
Andrius Norimas—Naujas Veidas. Novelės. 274 psl. $2.50
R. Spalis — Didžiosios atgailos. Novelės. 354 psl. $3.50
Antanas Škėma — Šventoji Inga. Novelės. 226 psl. $2.50
J. Švaistas. Eldorado. Apysakaitės ir vaizdeliai. 150 psl., įrišta $1.80
A. Vaičiūlaitis. Kur Bakūžė Samanota $2.00
Žemaitės raštai. Karės metu. Lietuvos Šelpimo Fondo leidinys, So Boston, Mass. "Keleivio" spauda, 1917 m., 126 psl. $1.00
Povilas Gaučys — Pietų kryžiaus padangėje. Pietų Amerikos žymesniųjų rašytojų novelių rinkinys. 480 psl. $4.50
Maupassant — Karoliai. 228 psl $2.50
L. Pirandello. Pirmoji naktis. Novelės. 124 psl. $1.50

KULTŪRINIAI VEIKALAI

Dr. J. Balys. Lietuvių Tautosakos skaitymai, I-ji dalis. Išleido "Patria" $3.00
Jonas Balys. Tautosakos Lobynas I-II dalis $3.00
J. Baltrušaitis. Lithuanian Folk Art 248 psl., 80 iliustracijų, didelio formato $2.00
Simanas Daukantas, BŪDAS SENOVĖS LIETUVIŲ KALNĖNŲ IR ŽEMAIČIŲ. Romantiška Lietuvos istorija. 360 psl. $4.00
Dr. P. Jonikas. Lietuvių kalbos istorija. Gražiai įrišta į kietus viršelius. 256 didesnio formato psl. $3.00
Dr. P. Jonikas, Gimtojo žodžio baruose. Bendrinės kalbos patarimai ir paaiškinimai. Chicago, 1952 m. $1.50
C. Jurgėlos "History of the Lithuanian Nation". 544 psl. Kiet. apd. $5.00
Lietuvių Kalbos Vadovas. Tartis, rašyba, kirčiavimas, kalbos dalykai, žodynas. 1950 m. $4.50
Lietuvių Archyvas. Bolševizmo metai. 438 psl. $3.00
Dr. J. Remeika — Lietuvos Pajūrio Padavimai. 112 psl. $2.00
A. Maceina. Jobo drama. Žmogiškosios buities apmąstymas. 240 psl. $1.80
T. J. Vizgirda. Vilnius The Capital of Lithuania. 190 psl., iliustruota, didelio formato $2.00
D. P. Chantepie de la Saussaye. Tikėjimų istorija $10.00
Iš kur galėjo kilti vardas Lietuva Etimologijos tyrimas. 24 psl. .... 25c.
V. Augustinas LITHUANIA. Lietuvos vaizdų albumas. 120 psl. $6.00
Ignas Šlapelis JUOZAS PAUTIENIUS. Meno raida. Forma. Pautieniaus kūrybos apibudinimas ir reprodukcijos. 144 psl. $5.00
Teodoras J. Kučinskas LYTIES GARBINIMAS. 144 psl. $1.50
J. Dabrila VAI LEKITE DAINOS. Lietuviškų dainų dainorėlis, 220 psl. Kaina $1.00
V. Stulpino išleistas VYTAUTO DIDŽ. LAIKŲ LIETUVOS ŽEMĖLAPIS. Spalvotas. Kaina $2.00
Dr. Antanas J. Gussen—DANTYS, jų priežiūra, sveikata ir grožis. Kietais viršeliais $4.00

SCENOS VEIKALAI

Butkų Juzės Raštai. Drama, vaizdeliai, poezija $1.50
Balys Sruoga, MILŽINO PAUNKSMĖ. Trilogija. 174 p. $2.50
Vydūno "Prabočių šešėliai". 1954m. leidinys. 182 psl. $2.50
Gyvieji numirėliai — Trijų veiksmų komedija. $1.00
Vargšas Tadas — Dviejų vaizdų komedija. 1952 m. Naujienų leidinys. Kaina $1.00
Audra giedroje Trijų veiksmų komedija $1.00
Ale Rūta NUNEŠK, UPELI, ŽĄSŲ VARGUS. Rimuotas vaidinimas. 64 psl. $1.80

ATSIMINIMAI IR BIOGRAFIJOS

J. Aistis, APIE LAIKĄ IR ŽMONES Literatūriniai atsiminimai. 250 pusl Kaina $2.50
Jeronimas Ciceėnas. Vilnius tarp audrų. 568 psl. $5.00
Casey Deveikis—The Eager Beaver Regiment. 410 psl., didelio formato, gražiuose viršeliuose. $7.50
A. Garmus, Nemuno pakrantėnis. Atsiminimai iš senos caristinės Lietuvos prie Nemuno $1.25
Dr. K. Grinius. Atsiminimai ir mintys. Daug įdomios medžiagos iš Dr. K. Griniaus gyvenimo dar caristinėje Lietuvoje $2.00
Juozas Grišmanauskas Tolimiej Kvadratai, New York 1952 m.. 192 psl $2.00
Dan Kuraitis — Atsiminimai. 208 psl. $2.00
Frank Lavinskas ir A. J. Banišauskas — Angliakasių atsiminimai Trys dalys vienoje knygoje. Viso 528 pusl. $2.00
Kun. V. Rimšelis MIC TĖVAS PIJUS, 150 psl. $2.00
J. Petruitis. Kaip jie mus sušaudė 221 psl. $1.80
J. Petruitis — Laisvę ginant. Atsiminimai iš kovų su bolševikais ir vermontininkais. 200 psl. $2.00
Mykolas Sleževičius. Gyvenimas ir darbai. A. Rūko redaguota, žinomų visuomenininkų straipsniai. 342 pls., iliustruota, kietais viršeliais $5.00
Dan Kuraitis — Daug Kraštų, Daug Žmonių. Kelionių aprašymai. 240 psl. $2.00

VADOVĖLIAI

A. Rinkūnas—Kregždutė, II dalis. Skaitymai, aplinkos ir tėvynės pažinimas. 184 psl. $2.75
A. Rinkūnas—Kregždutė, III dalis. Tėvynės pažinimas. 230 psl. $3.00
J. Kukanauza. Anglų kalbos gramatika lietuviams. 192 psl. ..... 75c.
V. Daugirdaitė-Sruogienė. Lietuvos istorija. 203 psl., liustr., įrišta, $3.00

Iš Philadelphijos lietuvių padangės

Vasario 16 minėjimui buvo rūpestingai pasiruošta

Ir šiais metais Philadelphia nepriklausomos Lietuvos trisdešimt devintąją sukaktį paminėjo vieningai, valingai ir nepaprastai įspūdingai. Nors per minėjimo iškilmių nuotaikas ir praplaukė kitas nedarnumo pilkas debesėlis, bet jie nepajėgė užtemdyti bendro visų susikaupimo ir minčių sutelkimo į Vasario 16-tąją. Lietuvio valstybininko proto as ir išmintis visuomet galingai pasireiškia Lietuvos sūtemų metuose. Į sukauptą ilgų amžių patyrimą ir kovose užgrudinto lietuvio plieninę valią neskaitlingų vienybės skaldytojų mėginimai sudužo, kaip banga atsitrenkusi į akmens uolą. Amerikos Lietuvių Taryba ir globalinės apimties Vyriausias Lietuvos Išlaisvinimo Komitetas buvo, yra ir toliau paliks vieninteliai ir svarbiausieji lietuvių politinės kovos štabai: vienas Amerikos, o ki as viso pasaulio lietuviams. Po jų aukštai iškeltomis vėliavomis rikiavosi šių dienų lietuvių kovotojas, prisiekdamas kovoti už pavergtosios tėvynės laisvę ir aukodamas tam tikslui įgyvendinti sunkiai uždirbtą dolerį.

Philadelphijoje Vasario 16 minėjimui iš anksto buvo ruošiamasi sumaniai ir rūpestingai, talkininkaujant komisijoms, į kurias buvo įsijungę daug veiklių kolonijos asmenybių. Komisijos savo darbą atliko pasigėrėtinai gerai. Visų komisijų paruošiamųjų darbų priešakyje stovėjo žymusis kultūrininkas Adolfas Gaigalas.

Vasario 16 minėjimo išvakarėse delegacijų apsilankymai pas Pennsylvanijos valstybės valdžios ir katalikų bažnyčios žymiuosius autoritetus buvo reikšmingi ir davė mums stambių laimėjimų.

Lietuvių delegacijos pas gubernatorių, arkivyskupą ir miesto merą

Vasario mėn. 11 d. viena lietuvių delegacija lankėsi pas katalikų arkivyskupą O'Harą ir su juo kalbėjosi pavergtosios Lietuvos reikalais. Delegacijoje dalyvavo prel. I. Valančiūnas, kun. dr. V. Martusevičius, dr. A. Klimas, ponia Ona Cheleden ir p-lė Irena Bendžiūtė. Arkivyskupas O'Hara giliai atjausdamas pavergtosios Lietuvos žmonių kančias ir suprasdamas jų troškimus š. m. kovo mėn. 3 d. paskyrė visose jo teritorijos bažnyčiose maldų dieną už Lietuvos išlaisvinimą.

Vasario mėn. 14 d. antrą lietuvių delegaciją, vadovaujamą teis. J. A. Stikloriaus, priėmė Philadelphijos miesto mėras p. Richardson Dilworth. Delegacijos narės ponia Bronė Impulevičienė ir pedagogė Puzinienė dalyvavo vilkėdamos tautiniais drabužiais. Delegacijos laimėjimas: mėras R. Dilworth paskelbė Philadelphijos miesto gyventojams, kurių yra apie 2½ milijono, Vasario 16-tąją Lietuvių Diena.

Vasario mėn. 15 d. trečioji lietuvių delegacija nuvyko į Harrisburgą pas Pennsylvanijos gubernatorių Mr. M. Lieder. Delegacijos narių tarpe buvo prof. dr. J. Puzinas. Kiti nariai: Elena Šaulytė, stud. Janulaitis, ir kt. Delegaciją labai maloniai gubernatorius priėmė ir apsidžiaugė jam įteikta V. Augustino "Lietuvos vaizdų" albumudovana. Iškilmingoje audiencijoje, kurioje dalyvavo daugelis Pennsylvanijos valstybės aukštų valdžios pareigūnų ir spaudos žinių didžiųjų agentūrų atstovų, delegacijos nariai padarė pareiškimus, tiksliai nušviečiančius Lietuvos pavergimo tragediją, kuri įvyko prieš 17 metų Stalino ir Hitlerio slaptojo ir "krauju sucementuotojo" susitarimo pasėkoje. Pareiškimuose vykusiai guvo pavaizduota lietuvių tautos vedama kova už Lietuvos išlaisvinimą ir buvo prašoma Pennsylvanijos valstybės — gubernatoriaus ir jo aukštųjų valdžios pareigūnų moralinės pagalbos kovoje su Lietuvos priešu. Gubernatorius pažadėjo lietuvių delegacijai savo moralinę pagalbą ir į Vasario 16 minėjimą atsiuntė gubernatūros atstovą. Lietuvių Dieną gubernatorius buvo paskelbęs jau anksčiau, pasidarbavus Pittsburgo lietuviams.

Apie Lietuvos tragediją išgirdo milijonai amerikiečių

Vasario 16-tą Lietuvos Nepriklausomybės minėjimas pravestas per Stasio Petraičio radijo valandėlę ypatingu dėmesiu vertas atžymėti. Lietuvių karta, gimusi ir užaugusi laisvoje Amerikoje, radijo bangomis parodė kilnų tautinės ištikimybės pavyzdį tiems, kurie yra gimę svetur ir Lietuvos nėra matę. Lietuvių tautos neįkainuojamų kultūrinių ir dvasinių vertybių meilė ir troškimas tėvų žemei Lietuvai laisvės buvo išreikštà labai nuoširdžiai, meniškai ir įtikinančiai. Elena Šaulytė davė jos pačios sukurtą stiprų radijo vaizdą, į kurį buvo įpinti Lietuvos istorijos šviesūs ir tamsūs laikotarpiai, palydimi pritaikinta tai paskirčiai lietuvių kompozitorių muzika ir dainomis. Be to, E. Šaulytė pasakė:

"Šiandien mūsų tėvų žemei laisvajai Lietuvai esant užgrobtai žiaurųjų Sov. Rusijos valdovų ir iš džiaugsmu ir laime lydinčio kūrybingo krašto jiems Lietuvą pavertus į mūsų didvyriškos tautos kančių, kraujo ir ašarų vietą, su skaudančiomis širdimis pareiškiame sekančiai:

"Mes, Amerikos lietuviai, nors ir nematėme tos šventos tėvų šalelės, apie kurią tiek daug mums tėveliai pasakodavo, vistiek jautriai pergyvename Lietuvos žmonių persekiojimus, vykdomus žiaurųjų rusų komunistų, su tikslu išnaikinti lietuvių tautą. Minėdami nepriklausomos Lietuvos 39-tą sukaktį mes siunčiame Lietuvoje pavergtiesiems mūsų broliams ir sesėms sveikinimus ir linkėjimus neprarasti vilties sulaukti išauštant Lietuvos laisvės rytą. Ateis laikas, kada Lietuva bus vėl laisva ir nepriklausoma!"

Bendruomenės apyl. pirmininko Leo Buros žodis

Po E. Šaulytės radijo vaizdo sekė LB apyl. pirm. Leo Buros kalba, reali supratimu 1905 m. lietuvių politinių emigrantų vargų, stipri senosios ateivių kartos išgyvenimais. Leo Buros žodžiai į senąją amerikiečių lietuvių kartą padvelkė atbundančio pavasario gaiva. Leo Bura radijo klausytoją nuvedė į anglių kasyklas po Pennsylvanijos kalnais, kur ne vienas lietuvis surado sau amžiną poilsį. Jis pasakė maždaug taip: "Visais laikais Lietuvos išeivis buvo geras ir nuoširdus sūnus motinai Lietuvai. Dėl jos visi vargai jam buvo mėži, pakeliami. Jis vieno tetroško: kad Lietuva būtų laisva. Po ilgos vergijos nakties, po sunkių didvyriškų kovų, Lietuva 1918 m. Vasario 16 paskelbė nepriklausomos valstybės atstatymą. Amerikos lietuviai daug kuo prisidėjo, kad Lietuvos nepriklausoma valstybė būtų atstatyta. Deja, Stalino ir Hitlerio susitarimų pasėkoje Lietuva rusų komunistų vėl užgrobta ir pavergta. Amerikos, o ir viso pasaulio lietuviai, rikiuokimės kovai už mūsų gimtojo krašto Lietuvos išlaisvinimą iš Sov. Rusijos okupacijos! Vyrai ir moterys, mes negalime tylėti rankas nuleidę, kada žiaurusis okupantas pavergtoje tėvynėje tremia į Sibirą mūsų brolius ir seseris, pūdo juos priverčiamojo darbo vergų stovyklose, žudo kalėjimų rūsiuose, o Lietuvą kolonizuoja atvežtaisiais rusais. Todėl visį ateikime į Vasario 16 minėjimą rytoj — rytoj, ir atneškime galimai didesnę auką Amerikos Lietuvių Tarybai".

Panašiai ir Bendruomenės Balsas vasario mėn. 17 d. 3:30 v. p. p. davė taip pat stpirią turiniu radijo programą, kurioje buvo išreikštas mūsų valstybinis subrendimas ir pademonstruota pasauliui kad lietuvių tauta tebėra gyva, o todėl ir Lietuvos bolševikinė okupacija ne amžina. Su pasididžiavimu galima pasakyti, kad mes, philadelphiečiai, trenkėme Lietuvos pavergėjams ir jų komunizmui smarkius smūgius iš kairės — dešinės. Apie Vasario 16 minėjimą pranešė mūsų tikslams solidarizuoją latviai, estai, ukrainiečiai, lenkai, slovakai ir vokiečiai per savo tautines radijo programas. Mūsų vieningo veikimo pastangų dėka vasario mėn. 17-tos dienos sekmadieninėje laidoje milžiniškas dienraštis The Philadelphia Inquirer, kurį skaito virš milijono amerikiečių, taip parašė:

Ir amerikiečių spauda buvo mums palanki

The Philadelphia Inquirer, 1957 m. vasario mėn. 17 d., sekmadieninė laida. Tiražas: kasdien 600,111; sekmadieniais 1,140.095.

(Tęsinys 5-me pusl.)

Visuomet mokėjome aukštus dividendus

DABAR JUOS DAR PADIDINOME

½%

TAUPYTOJAMS TEIKIAME ĮVAIRIUS PATARNAVIMUS VELTUI.
Kešiuojame čekius. Perkam ir parduodam valstybės bonus.
VISOS SANTAUPOS APDRAUSTOS IKI $10,000.00

CRANE SAVINGS & LOAN ASSOCIATION

2555 West 47th Street — LAfayette 3-1083

B. R. PIETKIEWICZ, prez. — E. R. PIETKIEWICZ, sekr. ir adv.

Darbo valandos: pirmad. ir ketvirtad. nuo 9 iki 8 val. vak.; antrad. ir penktad. nuo 9 ik 5; trečiad. uždaryta, o šeštad. nuo 9 iki vidudienio.

TAVO ŠIRDIS SAKO:

IĮGI ŽIEMOS VAKARAI VERKDAMI PRAŠO KNYGŲ, ypač tų, kurios parduodamos už visai žmonišką kainą ir kurias pradėjęs skaityti, skaitysi neatsikvėpdamas, kol pabaigsi. $13.00 VERTĖS KNYGŲ DABAR TIKTAI UŽ $5.00! Tuoj kišk penkinukę į voką ir siųsk, nes tokia proga atsitinka rečiau, nei aukso klodų suradimas.

SAULĖS RŪSTYBĖ (romanas) sako: skaitai mane, nes myli, o nemylėti negali, kada mane skaitai. 311 puslapių. Kaina $3.00.

ČIKAGOS ŠEŠĖLIAI — žiaurios tikrovės vaizdų knyga, kurioje tikrojo, nuogojo gyvenimo yra daugiau, negu mariose vandens ir druskos. Iliustruota, 316 psl., kaina $3.00.

ŠIRDIES RŪMAI (romanas) sako: tik tada vaikščiosi širdies rūmuose ir juos tikrai pažinsi, kada mane skaitysi. 449 psl., kaina $4.00. Iliustruota.

ŠLIUPTARNIAI (Amerikos lietuvių gyvenimo knyga) sako: tik mane skaitydamas matysi lietuvių tautos trečiosios dalies darbus, vargus, kančias, nuopelnus, kultūrą ir tautinį išlikimą. 652 psl., kieti viršeliai, kaina tik $3.00!

VISOS 4 KNYGOS TIK UŽ $5.00! Bet kas nori tik 1 ar 2, ar 3 knygų, tai už 1 tik $2.00, už 2 tik $3.00, už 3 tik $4.00. Persiuntimo kaštus apmokame. Rašykite:

DR. ALG. MARGERIS, 3325 So. Halsted St., Chicago 8, Ill.

Chicagos Lietuvių Klubų ir Draugijų 1957 m. Valdybos:

SLA 301 KUOPA, CICERO. Susirinkimai kiekvieną mėnesį antrą trečiadienį 7:30 v. v. Liberty svet. Valdyba 1957 m.: J. Tarulis, pirm.; A. L. Matul, vicepirm.; J. Činikas, nutarimų sekr.; K. P. Deveikis, fin. sekr. ir organizatorius; K. Vasileuskas, Step. Paulauskas—iždo globėjai; K. Spitlius, maršalka; daktaras kvotėjas—Dr. F. Tallat-Kelpša.

LIETUVIŲ KULTŪROS DRAUGIJA CHICAGOS LIET. DRAUGIJOS SKYRIUS. Susirinkimai kiekvieną mėnesį trečią ketvirtadienį 7:30 v. v. Gobio svet., 1500 S. 49th Ave. Valdyba 1957 m.: K. P. Deveikis, pirm. 1330 S. 49th Ave.; nutar. rašt. A. Misevičius; K. Jakubka, fin. rašt. ir iždininkas; Ant. Martin, iždo globėjas.

ŽEMAIČIŲ KULTŪROS KLUBO VALDYBA 1957 METAMS: Steponas Narkis pirm., 4353 So. Talman Ave., telef.: VI 7-1279; Juozas Balčias vicepirm., 4047 S. Maplewood Ave., VI 7-4094; Nellie Wilcop nut. rašt., 4443 So. Rockwell St., tel. YArds 7-4472; Paul J. Petraitis, fin. rašt., 812 W. 33rd St., tel. CA 5-9191; B. Žemgulis, iždin., 2535 W. 42nd Street, telef.: VI 7-2879; Connie Budrick, kontr. rašt., 3035 W. 53rd Pl., WA 5-8640; Kastancija Juška, maršalka, 4443 So. Rockwell Street; Steponas Narkis koresp. Susirinkimai įvyksta kiekvieno mėnesio 3-čią trečiadienį 7:30 val. vak. Hollywood Inn svetainėje, 2417 W. 43rd Street, Chicago, Ill.

LIET. BRIGHTON PARKO MOTERŲ KLUBO VALDYBA 1957 METAMS: Pirm. Adela Burba, 5847 So. Blackstone Ave., DO 3-5165; Vicepirm Julia Sačauskas, 7222 S. Richmond Street, tel.: HE 4-7174; nut. rašt. Nellie Wilcop, 4443 So. Rockwell St., YA 7-4472; fin. rašt. Bernice Zemgulis, 2535 W. 42nd St., VI 7-2879; iždininkas Joseph Jusevičius, 5555 So. Menard Ave., LU 5-6479; kontr. rašt. Vincas Juška, 1114 W. 68th St.; koresp. J. Jusevičius, 5555 S. Menard; marš. S. Viršila, 4721 S. Rockwell St. Susirinkimai įvyksta kiekvieno mėnesio antrą antradienį, 7:30 val. vakare P. Vengeliausko svet., 4500 S. Talman Ave., Chicago.

SUSIVIENIJIMO LIETUVIŲ NAMŲ SAVININKŲ BRIDGEPORTE VALDYBA 1957 METAMS: Petras Juozapavičius pirm., 3210 S. Lowe Ave; Rose Maziliauskas vicepirm., 3405 South Lituanica Ave.; A. Kaulakis nut. rašt., 3247 So. Emerald Ave., tel.: CA 5-3016; Thomas S. Janulis fin. rašt., 3430 So Morgan St., tel.: VI 7-5775; Kastas Stula iždin., 3241 So. Parnell Ave.; J. Daraška iždo globėjas; Alex Puplauskas marš. Susirinkimai įvyksta kas antrą antradienio vakarą kiekvieno mėnesio 7:30 val., Chicagos Lietuvių Auditorijoje, 3133 So. Halsted Street. Visi namų savininkai kviečiami priklausyti prie šios organizacijos.

SLA 36-tos KUOPOS VALDYBA 1957 METAMS: Antanas Zalatoris pirm., 8939 So. Bell Ave., BE 8-1385; Petras Juozapavičius vicepirm., 3210 S. Lowe Ave.; A. Kaulakis, fin. rašt., 3247 So. Emerald Ave., CA 5-3016; M. Vaidyla nut. rašt., 840 W. 33rd St., YA 7-4789; J. Balchunas ižd., 7155 So. Sacramento Ave., tel. GR 6-5078; A. Bradchulis kont. rašt., V. Jankauskas maršalka, Dr. J. P. Poška daktaras kvotėjas, 3133 So. Halsted Street. Susirinkimai įvyksta kiekvieną mėnesį pirmą trečiadienį Chicagos Lietuvių Auditorijoj, 3133 So. Halsted St., 7:30 val. vakare.

CHICAGOS NAŠLIŲ, NAŠLIUKIŲ IR PAVIENIŲ KLUBO VALDYBA 1957 METAMS: Pirm. Juozas Balčas, 4047 So. Maplewood Ave., tel. VI 7-4094; pirm. pagelb. Mary Neberieza, 5724 So. Richmond St.; nut. rašt. Petras Paužolis, 3400 So. Lowe Ave., tel. VI 7-6236; fin. rašt. Juozas Jusevičius, 5555 So. Menard Ave., telef.: LU 5-6494; kontr. rašt. Modestas Paulaitis, 7132 So. Fairfield; kasierius M. Petrauskas, 1810 S. Springfield Ave., tel.: CR 7-2455; tvarkdarys J. Grigonis. Susirinkimai vyksta kiekvieno mėn. antrą penktadienį, 4500 So. Talman Ave.

TEISYBĖS MYLĖTOJŲ DRAUGYSTĖS VALDYBA 1957 METAMS: Wm. Kriščiunas pirm., 3238 W. 110th St., telef.: CE 3-5635; Petras Kenutis vicepirm.; A. Kaulakis nut. rašt., 3247 So. Emerald Ave., telef. CA 5-3016; Felix Kasper fin. rašt., 3534 So. Lowe Ave.; Frank Bakutis, iždo globėjas; Alex Puplauskas marš. Susirinkimai įvyksta kas antrą antradienio vakarą kiekvieno mėnesio 7:30 val., Chicagos Lietuvių Auditorijoje, 3133 So. Halsted Street. Visi namų savininkai kviečiami priklausyti prie šios organizacijos.

LIETUVIŲ RAUDONOS ROŽĖS Pašalpos ir Sporto Klubas. Susirinkimai kiekvieną mėnesį pirmą penktadienį 7:30 v. v. Liberty svet. Valdyba 1957 m.: W. C. Jankauskas, pirm., 1531 So. 49th Ct., Cicero 50, Ill.; J. Klimas, vicepirm.; K. P. Deveikis, nutar. rašt.; Ben Tumaviče, fin. rašt.; A. B. Petkus, iždo globėjas; Jul. Zaura, Jon. Zaura, C. Genis—Trustees; M. Kinizek, maršalka; teisių patarėjas adv. Norb. Tumavic.

LIETUVIŲ MOTERŲ DRAUGIJOS "APŠVIETOS" VALDYBA 1957 M.: pirm. Stella Kaulakis, 3247 South Emerald Ave., tel. CA 5-3016; vicepirm. Anna Piliponis, 3302 South Union Ave., YA 7-7484; nut. rašt. Sophie Puniška, 2605 West 43rd St., tel. LA 3-6308; fin. rašt. Magd. Viščiuls, 4118 N. Ottawa Ave., GL 3-3622; iždo globėja Anastazija Valančienė, 5702 So. Emerald Ave., tel. EN 4-2660; turto globėja Marė Endziulienė, 5610 So. Maplewood Ave., tel. HE 4-2343; Rose Didžgalvis, šeimininkė, 3808 So. Union Ave., tel. YA 7-8660. Susirinkimai šaukiami Sandaros svet., 840 W. 33rd St. kas antrą mėnesio antradienį.

AMALGAMATED CLOTHING WORKERS OF AMERICA UNIJOS 269-to lietuviško skyriaus valdyba 1957 m. K. Matulaitis, gyv. 1229 So. 50th Ct., Cicero —pirmininkas; C. Aleksiūnas, gyv. 3338 W. 63rd St., Chicago—vicepirm.; K. Slovinskas, g. 3347 So. Emerald Ave.— sekretorius; J. Bartašius, gyv. 3347 So. Emerald Ave.—iždininkas; P. Brazys, gyv. 3347 S. Emerald Ave.—susirinkimų tvarkytojas.

DRAUGYSTĖS LIETUVOS KAREIVIŲ susirinkimai—kiekvieną mėnesį, trečią sekmadienį 1:30 v. popiet, Liberty svetainėje. Kazys Šimkus, pirm., 1330 S. 48th Ct., Cicero 50, Ill.; S. Šileika, Klem. Laudanckas, vicepirm. ir ligonių apiekūnai; K. P. Deveikis, nutarimų rašt.; Ben. Tumaviče, finansų rašt.; A. Andrijauskas, iždo globėjas; G. Pocius, J. Klimas, J. Rainis—iždo glob.; A. Kasmauskas, maršalka.

MORNING STAR KLUBO VALDYBA 1957 M.: Pirm. Stanley Jacobs, 2050 W. Pierce Ave., tel. HU 6-0324; vicepirm. J. P. Benekaitis, 3724 N. Sheffield Ave., LA 5-3216; nut. rašt. A. Walskis, 3259 Pierce Ave., AL 2-0239; fin. rašt. J. Radišauskas, 2019 Pierce Ave.; kasininkas J. Draugelis, 1701 N. Pulaski Rd., DI 2-5117; kasos rašt. J. Raila, 4839 Winnemac Ave., MU 5-9356; kasos glob. St. Jonynas, 1701 N. Pulaski Rd.; maršalka A. Lungevicz, 1741 N. Central Park Ave., CA 7-5111. Susirinkimai įvyksta 1-mą ketvirtadienį kiekvieno mėnesio 3600 West North Ave., Chicago.

LIETUVIŲ ŽAGARĖS KLUBO VALDYBA 1957 M.: Pirm. Vincas Kriščiūnas, 3238

(Atkelta iš 2 psl.)

Free Lithuania Is Recalled Here

Nearly 14,000 Lithuanian-Americans in this city yesterday began a two-day observance of Lithuania's Independence Day.

Although the small Baltic nation is still ruled by the Reds, Americans of Lithuanian descent here observe the anniversary, pointing out that the U. S. never has recognized occupation by the Soviets.

Yesterday's principal observance consisted of services at St. Andrew's Chruch, 19 and Wallace sts., where hundreds prayed for complete independence from the Bolsheviks.

Today more than 1500 persons will attend a rally at the Lithuanian Music Hall, 1715 E. Allegheny ave., where the principal speaker will be Rep. Kathryn E. Granahan.

Also scheduled to speak is Stasys Barzdukas, of Cleveland, O., executive committee chairman of the Lithuanian Community in the United States. Taking part in the program will also be the Lithuanian Mixed Choir.

Leo Buras, chairman of the community's Philadelphia branch, will preside.

Lithuania was monarchy from 1200 to 1795 when it was occupied by Czarist Russia. On Feb. 16, 1918, the nation proclaimed its liberty and established an independent democratic republic. In 1944 it was occupied by Red Russia.

Pūsk, vėjel, iš rytų...

Nepaprastai gražus buvo vasario mėn. 17 d. sekmadienis. Saulutė nesigailėjo berti šviesos spindulius į milijoninį miestą, per kurį pėščiam pereiti reikėtų kelių dienų laiko. Iš rytų pūtė sausas stiprus vėjas, per platųjį audringą Atlantą kartu su savim atnešdamas ir tylų liūdną tėvynės skundą. Iš visų Philadelphijos krypčių rinkosi žmonės su sukaupta širdgėla. Tą sekmadienio popietę visi Philadelphijos keliai vedė į Lietuvių Muzikos klubo didžiąją salę. Merginos tau iniuose rūbuose kiekvienam ateinančiam segė savo pačių rankomis pagamintus tautinius ženklelius. O žmonių vis daugėjo. Moterys ir vyrai, net ir vaikai, dideli maži, jaunas ir senas, visi jie norėjo šiandien duoti priešą V tį priesaiką: kovą prieš plėšrųjį komunizmą iki pergalės!

Ten, prie stalų, sėdėjo aukų rinkėjai, vyrai, kurie žinojo ką reiškia Altas ir Vlikas, kuriuos priešai tykoja iš pasalų sužlugdyti. O antai, kiti dalina kiekvienam praeinančiam atspausdintus praėjusių metų aukojusių sąrašo lapus. Tretieji platina lapelius apie Vliko radijo tarnybą. Laisvas lietuviškas žodis iš Vatikano, Ispanijos, Vakarų Vokietijos radijo bangomis kasdien pasiekia Lietuvą. Ir toji mūsų svarbi informacijos tarnyba yra išlaikoma vieno Vliko lėšomis. Nesunku suprasti, kaip okupantas nekenčia laisvo lietuviško žodžio, pasakančio jo žiauriuosius darbus mūsų mieloje tėvynėje.

Kai kurie minėjimo momentai

3:30 v. pakyla scenos uždanga ir išvystame plačioje raudonoje juostoje baltą Lietuvos valstybės ženklą — Vytį, supamą iš abiejų pusių tautinių trispalvių vėliavų. Minėjimą atidaro LB apyl. pirm. Leo Buras, tolimesnį minėjimo vadovavimą perduodamas teis. J. A. Stiklioriui. Pakviečiama kalbėti JAV Kongreso atstovė Mrs. Katryn E. Granahan. Po jos kalba Pennsylvanijos gubernatoriaus Mr. M. Lieder atsiųstas iš Harrisburgo atstovas Mr. Joseph Andrews.

Daug šiais metais atvyko kalbėtojų iš mums draugiškų tautų, daug atsiųsta atstovų, nes tos tautos taip kaip ir mes kovoja už išsilaisvinimą iš Sov. Rusijos raudonosios imperijos. Štai jie:

1957 m. Vasario 16 minėjime dalyvavusių ir kalbėjusių JAV valdžios ir kitų draugiškų tautų atstovų sąrašas

Mrs. Kathryn E. Granahan (widow of William T. Granahan) member of Congress of the U. S.

Hon. Joseph Andrews, Deputy Secretary, Department of Revenue, Harrisburg, Pennsylvania, Representative of Governor George M. Leader.

Cossacks: Mr. George Boychevsky.

Estonians: Rev. Walter J. Kopperman, Pastor, Estonian Lutheran Congregation of Phila.

Germans: Mr. Herman Witte, President, German Society of Pennsylvania.

Latvians: Mr. Valdis Zents, Chairman, Council of the Latvian Churches and National Organizations of Greater Philadelphia.

Poles: Mr. William J. Glowacz, President, Eastern Pennsylvania District Polish American Congress.

Rumanians: Rev. John Popovich, Rumunian Eastern Orthodox Chruch.

Slovaks: Mr. Michael J. Szs, Director, Slovak Radio Circle.

Ukrainians: Dr. Zenko.

Hungarians: Dr. Laszlo Konkoly.

UNITED PRESS-NAUJIENŲ Photo

Japonijos naujasis premjeras Nobuske Kishi, Liberalinės demokratų partijos vadas. Su Amerika jis nori kaip galima glaudziau bendradarbiauti.

Mūsų sąjungininkų — milijonai. Bet ne mes vieni rinkome aukas Altui. Skaldymosi beprasmiškumas

Vengrijos didvyriškai kovojančios tautos atstovą ir Budapešto kovų dalyvį dr. Laszlo Konkoly teis. J. A. Stiklorus apkabino rankomis ir pabučiavo: — Tegyvuoja kovojanti už laisvę vengrų tauta! — šaukė salėje šimtai balsų. Nesenai vengrai smogė XX amžiaus barbarams skaudų smūgį. Bet ne jie buvo pirmieji, paskelbę karą bolševizmui. Daug rūščių pokarinių metų nuslinko į praeitį iki laisvasis pasaulis suprato bolševizmo kėslus. Dabar mes ne vieni kovoje už Lietuvos laisvę. Nors mes ir tebesame maža tauta, bet mūsų sąjungininkų yra didesnių už mus tautų, taip kaip ir mes kovojančių su rusiškuoju bolševizmu. Kaip pas ištikimą sąjungininką milijonų pavergtų tautų atstovai dalyvavo kartu su mumis minint Vasario 16-tą.

Aš rašydamas šiuos savo įspūdžius nesustoju prie meninės dalies, kuriai paruošti vadovavo kapitonas A. Gaigalas ir kurią vykusiai išpildė sol. Stasys Liepas, Irenos Karalienės tautinių šokėjų grupė, Philadelphijos Lietuvių Meno Ansamblio choras, paskutinį kartą diriguojant į poilsį pasitraukiančiam muzikui Leonui Kauliniui. Manau, apie tai parašys kiti. Taip pat ir LB CV pirm. St. Barzduko skaitytą iš rašto ilgą įdomią kalbą praleidžiu. Atpasakoti ją sunku; ją reikėtų būtinai išspausdinti. Man rūpėjo iškelti minėjimo politinius laimėjimus. Taip vienas iš tokių buvo rezoliucijų priėmimas, kurias suredagavo ir perskaitė teis. dr. K. Gudėnas. Minėjimo dalyviai vienbalsiai jas nubalsavo pasiųsti JAV prez. D. Eisenhoweriui, Vyriausiam Lietuvos Išlaisvinimo Komitetui ir Lietuvos Pasiuntiniui Vašingtone min. P. Žadeikiui. Nei viena ranka nepakilo prieš rezoliucijų priėmimą.

Vėl gi labai domėjausi Altui piniginių aukų telkimo darbu, kuris vyko gerai organizuotai. Finansinės Komisijos pirm. agr. K. Čikotas ir jo pagelbininkų štabas iš tikrųjų dirbo sumaniai ir kietai, nes piniginių aukų telkimą į vienos partijos įsteigtą Fondą vykdė ir kiti. Su aukų lapais jie vaikščiojo po lietuvių butus, sakydamiesi aukas renką "tautos fondui". Tikrenybėje, jie rinko aukas į jų partijos vadovybės įsteigtą naują "nepriklausomą" fondą. Kiek šitokiu negražiu būdu likosi apgauta geros valios žmonių, sunku būtų dabar nustatyti, bet apie jų tokį žemą elgesį įrodymų pakankamai yra surinkta. Tautininkai panašiai elgėsi ir dirbtuvėse, kuriose jie dirbo, apgaulingus "tautos fondo" lapus kiekvienam kaišiodami ir nevieno geraširdžio lietuvio auką sau pasiglemždami.

Mintys pabaigai

Nors tautininkai ir vykdė savo "nepriklausomam" fondui atskirą rinkliavą, bet Vasario 16 minėjimą bendrai su visais atšventė, dauguma taip pat aukodami ir Altui. Pasirodo, Philadelphijos Lietuvių Politinės Vienybės Sąjūdžio pastangos visus lietuvius jungti, o ne skaldyti, nenuėjo visiškai veltui.

Pelnytai galime nuveikti tik darbais didžiuotis

Mes, philadelphiečiai galime pasigirti, kad apie mūsų suruoštą Vasario 16-tąją milijonai amerikiečių žinojo. Reiškia, milijonai amerikiečių išgirdo pavergtosios Lietuvos laisvės šauksmą. Tad mūsų kolonija, minėdama nepr. Lietuvos 39 metų sukaktį, savo pareigą pilnai įvykdė. Aukų buvo sutelkta beveik tiek pat kiek ir praėjusiais metais. Surinktų aukų sąrašas bus paskelbta spaudoje. Džiaugdamiesi šių metų Vasario 16-tos minėjimo atsiektais sambūrio laimėjimais, mes privalome taip pat atsiminti, kad visa ką mes atsiekėme, tai buvo vaisius sunkaus vieningo darbo, į kurį kolonijos veikėjai įdėjo visą savo sumanumą, išmintį, energiją ir ištvermę. **Algirdas Goštautas**

Mažieji lietuviukai trenity e nori mokytis. Padėk jiems savo auka!

ROCKWELL MANUFACTURING CO.

Manufacturers of NORDSTROM Valves, DELTA Power Tool, Water, Gas and Parking Meters and other products, is seeking experienced

INDUSTRIAL ENGINEERS

AND

HYDRAULIC ENGINEERS

to help operate the biggest little business in AMERICA, where many opportunities exist for ambitious men. — Positions filled may call for traveling or relocating in another states.— Salary commensurate with abilities.

APPLY, WRITE OR WIRE RESUME TO PERSONNEL MANAGER

ROCKWELL MANUFACTURING CO.

Box 151 BARBERTON, OHIO

SPECIALUS BARGENAS

- Sofoms,
- Lovoms,
- Lempoms

Kainos nuo:

$49.50 iki $139.00

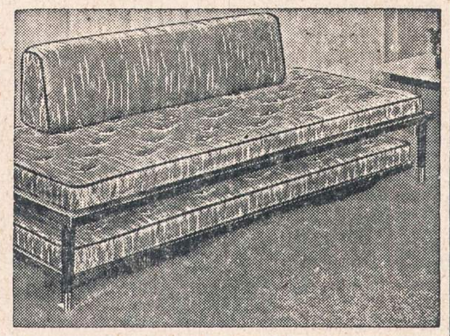

DIDELIS PASIRINKIMAS ĮVAIRIAUSIŲ BALDŲ

FELIX A. RAUDONIS, NELLIE BERTULIS, Sav.

ROOSEVELT FURNITURE CO.

2310 W. Roosevelt Rd. Telef.: SFeley 3-4711

Krautuvė atidaryta sekmadieniais nuo 11 iki 4:30.

DECCA RECORDS presents

"A RECORD COLLECTION IN ITSELF"

A beautiful Deluxe Package Luxuriously Bound in Silk, Contains profusely illustrated Booklet including the story of Guy's life. Contains 4 twelve inch Long Play Records of The Royal Canadians playing Guy's (and Your) favorite dance tunes. 60 Selections! DXM-154

"the sweetest music this side of heaven"

GUY LOMBARDO

And His Royal Canadians

60 great tunes in the ever-popular Lombardo style

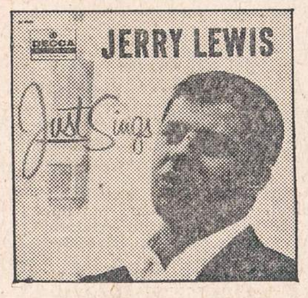

DECCA RECORDS

A Jazz COLLECTION IN ITSELF

Now on records! Leonard Feather's fabulous book, Encyclopedia of Jazz has now been authoritatively compiled by Mr. Feather himself, on Decca Records. Whether Jazz of the '20s, '30s, '40s or '50s — is your dish, you will find each album an entertaining and historical landmark. All four albums are combined in one deluxe set (DXF-140) for the many who will want the complete Encyclopedia on Records.

ENCYCLOPEDIA OF JAZZ

Wolsky Bros. Furniture & Appliance Co.

FORMERLY

GARRICK MUSIC SHOPS

733 West 63rd Street WEntworth 6-0085

CHICAGO 21, ILLINOIS

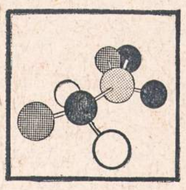

Announcing a new MIRACLE OF CHEMISTRY in the 1957 Hotpoint Automatic Washer

automatically A NEW WONDERINSE IS INJECTED...TO CONDITION THE WATER, SOFTEN FABRICS, RINSE NEWNESS INTO CLOTHES

JUST PUSH A BUTTON!

Hotpoint WONDERINSE WASHER

Your clothes look and *feel* softer. Whites are whiter. Colors more colorful. And clothes *stay* cleaner longer... wash clean easier the next time you launder them! No other washer can give you such results *automatically!* Come in and see it.

A. E. F. APPLIANCE CO.

3612 West Chicago Avenue BElmont 5-2900

Open daily to 6 PM, Monday and Thursday to 9 PM

NAUJIENOS
THE LITHUANIAN DAILY NEWS
Published Daily Except Sunday by The Lithuanian News Pub. Co., Inc., 1739 South Halsted Street, Chicago 8, Ill. HAymarket 1-6100

Entered as second-class matter March 7, 1914 at the Post Office at Chicago, Ill., under the Act of March 3, 1879.

Subscription Rates:
$9.00 per year in Canada
$9.00 per year outside of Chicago
$10.00 per year in Chicago
5 cents per copy.

Užsakymo kaina:
Chicagoje—paštu:

Metams	$10.00
Pusei metų	$5.50
Trims mėnesiams	$3.00
Vienam mėnesiui	$1.25

Chicagoje per išnešiotojus:

Viena kopija	5c.
Savaitei	30c.
Mėnesiui	$1.25

Jungtinėse Valstybėse, ne Chicagoje:

Metams	$9.00
Pusei metų	$5.00
Trims mėnesiams	$2.50

Užsieniuose:

Metams	$11.00
Pusei metų	$5.50
Trims mėnesiams	$3.00

Naujienos eina kasdien, išskiriant sekmadienius. Leidžia Naujienų Bendrovė, 1739 S. Halsted Street, Chicago 8, Illinois. Telef.: HAymarket 1-6100.

Pinigus reikia siųsti pašto Money Orderiu kartu su užsakymu.

NAUJIENŲ ofisas atdaras kasdien, išskyrus sekmadienius, nuo 9 ryto iki 5 val. vakaro. Šeštadieniais — iki 12-tos.

Vengrijoj Gaudo "Tinginius"

Vengrijos policija gaudo ir areštuoja žmones, kurie neturi užsiėmimo ir neina dirbti į fabrikus. Komunistų laikraštis "Nepakarat" pranešė, kad per paskutines 48 valandas specialūs policijos būriai surado geležinkelių stotyse ir pramogų vietose 23 asmenis, "vengiančius darbo ir skleidžiančius neteisingas žinias".

Iš šito pranešimo matome, kad Vengrijos komunistų valdžia laiko nusikaltimu, jei žmogus nedirbą. Darbas yra **valstybinė prievolė**, panašiai kaip karo tarnyba. Kurie vengia dirbti, tie yra baudžiami.

Tai sena pažiūra, tik ji, žinoma, neturi nieko bendra su socializmu. Kapitalizmo gadynės pradžioje darbo sąlygos fabrikuose buvo tokios žiaurios, kad beveik niekas nenorėdavo į juos eiti; tie, kurie iš bėdos parsisamdydavo fabrike dirbti, kurį laiką padirbę, pabėgdavo. Tokius "tinginius" policija, sugavusi, jėga pristatydavo atgal į fabriką.

Anglijos karalienės Elzbietos I laikais, 16 šimtmečio gale ir 17-jo pradžioje, buvo išleisti aštrūs įstatymai prieš "valkatavimą". Besibastą be darbo suaugusieji žmonės būdavo ne tik areštuojami, mušami ir kankinami, bet ir žiauriai baudžiami; trečią kartą tokį "valkatą" sugavus, jį bausdavo mirtim! Šitokiomis priemonėmis valdžia **padėdavo fabrikantams** gauti "darbo rankų" jų įmonėms.

* * *

Dvidešimtame šimtmetyje papročiai nėra tokie žiaurūs ir darbo sąlygos pramonėje yra daug žmoniškesnės. Bet ekonomiškai atsilikusiose šalyse, kurias valdo komunistai, darbo prievarta yra praktikuojama plačiu mastu. Pavyzdžiui, Sovietų Rusijos valdžia, norėdama "pasivyti ir pralenkti Ameriką", įvedė pramonės darbininkams "geležinės disciplinos" įstatymus, uždrausdama jiems "savivališkai" mesti darbą ir bausdama juos už neatėjimą į darbą arba už pavėlavimą ateiti. Be to, milijonus žmonių komunistų valdžia sugrūdo į prievartos darbo stovyklas, kuriose jie neturi jokios laisvės, kaip vergai arba sunkiųjų darbų kalėjimo įnamiai.

Pradėjus vergams kelti maištus, tie įstatymai paskutiniu laiku tapo šiek tiek sušvelninti, bet **principas**, kad darbininkas **privalo dirbti valstybei** ,nepaisant, ar jisai nori, ar ne, — tebėra galioje.

Šis principas yra įgyvendintas visose šalyse, kurioms uždėjo savo jungą Rusijos diktatoriai. Tai ir yra ta sistema, kurią Kremliaus šarlatanai bei jų skalikai, vadina "socializmu".

Vengrijos žmonės sukilo prieš tą vergijos sistemą, tačiau sukilimas tapo sutremptas sovietų armijos tankais, ir dabar tenai ji vėl stengiamasi atgaivinti. Darbo vengiančius "tinginius" policija areštuoja ir varo į fabrikus.

* * *

Vengrijoje, kaip Rusijoje ir kituose Maskvos satelituose, komunistai atlieka tas pačias funkcijas, kurias pereituose šimtmečiuose teko atlikti **kapitalistams**. Didelis skirtumas tačiau yra tas, kad seniau valdžios kapitalistams tik padėdavo išnaudoti darbininkus, o komunistai, paėmę visą galią į savo rankas, **panaudoja pačią valstybę** darbininkams išnaudoti ir pavergti.

Privataus kapitalizmo šalyse darbininkai sugebėjo palaipsniui išsikovot vis daugiau ir daugiau teisių. Įsigalėjus tose šalyse **demokratijai**, darbininkai įgijo tokias pat žmogaus ir piliečio teises, kaip ir kiti žmonės. Darbininko santykis su samdytoju čia yra pagrįstas **laisvu susitarimu**: darbininkas gali dirbti arba nedirbti, kaip jam patinka.

O komunistų valdomam krašte, kuriame vienintelis darbininkų samdytojas yra valstybė, jie neturi jokios galimybės išsikovoti sau daugiau teisių. Kiekvienas pasipriešinimas samdytojui yra "priešvalstybinis darbas", atseit, baudžiamas nusikaltimas! Ekonominis išsilaisvinimas čia tėra galimas, tik nuvertus valdžią ir pakeitus politinę valstybės santvarką.

Vengrijos darbininkai to ir siekė, bet, deja, kol kas jiems nepavyko.

APŽVALGA

POPOVIČ KERTA MASKVAI

Jugoslavijos parlamente užsienių reikalų ministeris Koca Popovič antradienį pasakė ilgą kalbą, smarkiai puldamas Sovietų Rusijos politiką. Jisai kaltino Rusijos valdžią atgaivinus "stalinizmą" ir pareiškė, kad "stalinizmas padarė daugiau žalos socializmui, negu visi imperialistų veiksmai, sudėti į krūvą".

Popovič turi galvoj tokį "socializmą, kokį Tito įsteigė Jugoslavijoje. Tikrajam, demokratiniam socializmui yra ne mažiau priešingas Tito, kaip ir Chruščevas.

Mūsų skaitytojai, tur būt, atsimena, kas pernai buvo pranešta spaudoje apie tą Jugoslavijos užsienių reikalų ministerį. Washingtono dienraštis "Evening Star" rašė spalio 31 d., kad Koca Popovič buvo atvykęs į Washingtoną ir slaptai tarėsi valstybės departamente Centro ir Rytų Europos klausimais, ir kad valstybės sekretorius Dulles jam pasakė, jog Amerika nesiekia to, kad Sovietų Sąjungos kaimynų šalyse susidarytų priešiškos sovietams valdžios.

Tą Washingtono laikraščio žinią pakartojo "Naujienos".

Taigi tas pats asmuo, kuris pernai turėjo slaptų pasikalbėjimų su valstybės departamentu Washingtone, dabar jau kertasi su Kremliaus ponais.

Pastarieji buvo pasidarę labai draugingi Jugoslavijos diktatoriui ir tikėjosi su jo pagalba nuramint savo satelitus, kuriuose buvo prasidėjęs stiprus judėjimas prieš Maskvos dominavimą. Bet Vengrijos įvykiai juos nugązdino ir jie ėmė smerkti "titoizmą".

Savo kalboje Popovič kaltino Maskvą, kad ji stengiasi pažeminti ir izoliuoti Jugoslaviją. Bet jisai gyrė lenkų Gomulkos valdžią ir sakė, kad Jugoslavija palaikys ir toliau gerus santykius su Vakarais, nežiūrint valdžios s i s t e m ų skirtumų .

Popovič skundėsi, kad Sovietų Rusija atsisako nuo sutarties, kuria ji buvo apsiėmusi pastatydinti Jugoslavijoje 175 milijonų dolerių vertą aliuminijaus dirbtuvę. Iš to Jugoslavijai pasidarę netikėtų finansinių keblumų.

Skylėta uždanga

"New York Times" vedamuoju rašo:

"Maskvos bernas Vengrijoje Kadaras ir jo sėbrai įrengė kitą geležinę uždangą, su spygliuotų vielų tvoromis, paslėptomis minomis ir ginkluotais sargais, tikslu tautą nuo Vakarų pasaulio atskirti. Tačiau senoji uždanga juk nesudraudė vengrų jaunimo išaugti komunizmo priešais ir gerbėjais tautos laisvės kovotojų, Kossuth ir Petofi. Naujoji uždanga vargu beišdildins prisiminimus spalių ir lapkričio laisvės kovų ir rusų žvėriškumo Vengriją vėl Maskvos retežiais sukaustant. Vielų tvoros, minos ir sargai nepakeis fakto, kad laisvė Vengrijai ne Rytuose". *V.*

Sava literatura turėtų domėtis, kiekvienas lietuvis!

JT vaidmuo

Anglijos darbo partijos vadas, Hugh Gaitskell skaitė tris paskaitas Harvardo universitete sausio pradžioj. Pirmoje sakė:

"Nėra reikalo slėpti, kad dabartinės sudėties JT serga svarbiais negalavimais. Ji negali savaime atstatyti civilinę teisę tarptautiniu mastu, kaip ginče dėl Sueco kanalo. Ir nevisada jai pavyksta apsaugoti agresijos auką, kaip matome Vengrijoje. Ji neturi reikiamo autoriteto išspręsti visus ginčus ir priversti save klausyti visais klausimais. Vilčių maža padaryti JT viso pasaulio valdžia. Tačiau, būtų neišmintinga ją priekaištais nuskandinti. Juk santykiai valstybių tarpe šiandien dar tokie, kad pažangos sunku daryti.

"Čarterio principais tikinčiųjų didžiųjų valstybių didžioji pareiga todėl yra parodyti JT organizacijoj savo vadovybę. Vien dėl šios progos, JT, su visomis jos silpnybėmis, mano nuomone, gali suvaidinti svarbią rolę sugyvenimo kovose. Išvardysiu keletą priežasčių:

"1. Svarbu, kad valstybės skelbtų prisirišimą tam tikriems tarptautiniams principams .Palaipsniui šitie principai veikia visuomenės opiniją, o per ją ir vyriausybių elgesį. Todėl JT čarteris čia svarbus.

"2. JT Assamblėjoje žmonija pareiškia savo sąžinę, jei ją paremia žymioji dauguma. Tokiu būdu, jos rezoliucijos turi savo pajėgumo. Net Sovietų Sąjunga neabejinga joms.

"3. Nors blokų susidarymas Assamblėjoje neišvengiamas, tai ne pagrindinė silpnybė. Būtų bloga, jei suakmenėtų du bloku, ir nepasiliktų laisvų balsų. Tokių balsų yra, ir džiugu, kad jie palaiko JT.

"4. Nors toli gražu iki pasaulio valdžios, bet gali veikti didžiųjų valstybių sutartinė, arba noras susėsti prie vieno stalo ir ieškoti kompromisų. Čia JT tikrai geras stalas. Jei demokratijų kova su komunizmu nesiliaus, naudinga parūpinti progą viešai (nors ir slaptos derybos savo vertę turi) sueiti, neitralių valstybių akivaizdoj, ir išsikalbėti, žmonijos nuotaikoms veikiant.

"Teorijoj mano išvardinti du svarbieji JT negalavimai išrodo dideli, bet praktikoj gal ne tokie mirtini. Kad ginčai ir nevisada išsprendžiami griežtu teisingumu, visgi išvengiama karo baisumų ir šis tas padaroma. Tik čia vėl pabrėšiu didžiųjų valstybių p a r e i g ą reikšti organizacijoje savo vadovybę ir Čarterio pirncipais siekti teisingų sprendimų". *V.*

Ylos maiše nepaslėpsi

Kas yra bolševikas

Nežinau, kaip tą žodį paaiškins mūsų niekad nepasirodančių žodynų leidėjai. Tai palyginti nesenas žodis. Bet daiktas nenaujas ir visiems lietuviams gerai žinomas dar iš caro laikų. Tai buvo sutvėrimas dažniausiai smarkiai apžėlęs, kudlotas, palaidais marškiniais, apsmukusiom kelnėm ir turįs didelį palinkimą kumeles vogti. Vogdavo pats vienas ir su vietiniais talkininkais. Tada žmonės tuos sutvėrimus vadindavo paprastai arkliavagiais. Dabar arkliavagiai padarė pažangą (reikia tai pripažinti) ir vagia ne arklius, bet žmones, o arkliai ir kitas pagrobtųjų turtas jiems lieka savaime.

Melo meistrai

Ir vogdami, arba net ir žmogų piaudami, jie visada taip įtikinančiai aiškina, jog visa tai daro tik to žmogaus gerovei, kad kartais kokį kvailį ir įtikina. Sunku pasakyti, kur kitur pasaulyje yra panašių melagių.

Jie nuolat meluoja ir meluodami penkmečiais pirmyn planuoja, ką ir kaip reikės dar ateity melucti. Tuo jų visi gabumai ir pasibaigia. Darbo, tvarkos, žmoniškumo ir teisybės baisiai nemėgsta. To pasėkoje kilusius įvairius nesmagumus, negeroves ir trūkumus stengiasi visaip melo maiše paslėpti, bet tikrovė dažniausiai išlenda kaip yla.

Štai kokių dalykėlių kartais pasirodo iš jų melo maišo, vadinamo "Tiesa":

Vadovėlių mokykloms vis trūksta

R. Valiulis rašo "Tiesoje", 4205 nr.:

— Vargu ar kas nors iš mokyklos darbuotojų prisimena tokius mokslo metus, kada jų mokiniai būtų buvę aprūpinti vadovėliais. Juk kasmet mokyklose, prasidėjus pamokoms, kaip taisyklė, prasideda ir vadovėlių ieškojimas. Vadovėlių trūkumas jau pasidarė ne kokiu nors atsitiktiniu reiškiniu, bet užburtu ratu. Ta pati istorija pasikartojo ir šiais mokslo metais.

Naudojasi kapitalistiniu palikimu

Ten pat P. Remeika rašo:

— Turiu ir kai kurių pretenzijų dėl mūsų aprūpinimo statybos įrankiais. Viską statome senais, dar mūsų senelių naudotais piūklais ir kirviais, mentelėmis, o naujų nėra kur įsigyti. Varstyk kiek nori rajone kooperatyvo duris, o girdi vis tą pačią seną giesmelę: "Nėra!" Netikiu, kad tokių dalykų negamintų respublikoje. Atrodo, kad tai tik apsileidimas rajono vartotojų kooperatyvų sąjungos, kuri neatveža šių taip reikalingų statybininkams įrankių. Reikia tikėtis, kad galų gale bus suprastos mūsų pretenzijos ir padėtis pasikeis. — Tikėtis, mielas P. Remeika, galima. Nes viltis visų durnių paguoda. O gal, kartais, dar po kokių 12 metų ir atveš. Bet daug rašinėti apie tai nepatarčiau... Geriau tylėkite.

Ir atlyginimą gauna "karališką"

Ten pat rašoma:

— Kas kita prasidėjo, kai valdyba sudarė su mumis sutartį už kiekvieną statybose išdirbtą darbadienį mokėti po 2 kg grūdų ir 1 rublį. Po to brigados vyrai su didesniu noru ėmėsi darbo... — O ką pasakytų šio krašto darbininkas apie tokį atlyginimą?.. Negirdėtame skurde skęsta mūsų broliai!

Bet ir jie pasvajoja

Tenpat A. Zarauskas rašo:

— Noriu pakalbėti ir apie mūsų darbo sąlygas. Laukų darbai jau gana plačiai mechanizuoti. Artojui į talką atėjo traktoriai ir daug kitų mašinų. Tuo tarpu mes štatome senoviškai, viską darome rankomis, jokių mechanizmų neturime. Man atrodo, kad kolūkius galima būtų aprūpinti bent p a p r a s t a i s mechanizmais... — Tikrai, galima būtų aprūpinti bent paprasčiausiu mechanizmu — nauju kirviu... Bet kad ir jo nėra.

O kaip su stogais?

Ten pat P. Armalis rašo:

— Mes statome ne vienai dienai, norime, kad pastatai kuo ilgiau tarnautų. Bet štai paimkime kad ir skiedrinių stogų klausimą. Daug ilgiau jie laikytų ir gražiau atrodytų, jeigu stogus dažytumėm. Bet pamėgink kur nors gauti pigių ir atsparių dažų stogams dažyti! Jų nėra, tai apsileidimas. — Kurgi ne? Ir tas apsileidimas trunka dešimtimis metų...

— Laikas rimtai pagalvoti ir apie kitas medžiagas stogams dengti. Seniau gana plačiai būdavo naudojamos betoninės čerpės. Jos patvarios ir gana praktiškos. Dabar jas visi ne tik užmiršome, bet ir gaminti nėra kaip — niekur negausi formų. Rajoniniai pramonės kombinatai turėtų šiuo reikalu rimtai susirūpinti. — Turėtų, bet tie "rajonai" šiuo reikalu nesirūpins dėl dviejų priežasčių: pirma, tai jie neseks smetaonine senove, o antra, tai tonine senove, o antra, tai ra — reikia nuolat planuoti, kaip greičiau išvežti dar likusius lietuvius... *Uogelė*

A. STRAZDAS

ANTRASIS AREŠTAS

ROMANAS

26.

Žinoma, visa kaltė buvo jo pačio. Kam jis prisileido prie tokios būklės? Kam laukė? Kai iškilo tie nelemtieji architektų puolimai, reikėjo ir jam prisidėti prie kaltintojų. Reikėjo kartu su jais šūkauti ir skeryčiotis. Reikėjo surasti medžiagų eikvotojus. Reikėjo kitus pakišti savo vieton. Iš daugumos vis atsiras žioplesnis už tave. Reikia tik laiku sukrusti. Reikia tik pramatyti. Blogiausiu atveju galima dar muštis į krūtinę ir savo klaidas apgailėti. Žinoma, pačioje audros pradžioje. Bet Nina žinojo, kad dabar jau viskam per vėlu...

Ir dar vieną dalyką ji žinojo: nei butų skyriaus, nei darbovietės, nei visų kitų įstaigų pareigūnų, kurie pasinaudodami Andriaus areštu ją užsipuls, ji nesugebės nusikratyti tokiu lengvu būdu, kokiu nusikratė sargo. Įprasta tvarka ją išmes iš buto, atleis iš darbo, paskelbs liaudies priešu ir, ko gero, pasiųs į kokią nors arktikos darbo stovyklą, kad nesimaišytų vietos žmonėms po kojomis. Šnipinėjimu, išdavimu ir sabotažu apkaltintųjų šeimos yra lygiai tiek pat krašte nepageidaujamos, kiek ir patys kaltinamieji. Andrius buvo greičiausiai areštuotas už sabotažą...

Ir dar viena ji žinojo: reikia viso to išvengti. Žūt būt, išvengti. Ne vien tik savo, bet ir Vytuko labui. Reikia rytoj pasisiūlyti savanore į naujosios konservų mašinos operatores...

Tartum tų minčių prirakinta, Nina valandėlę stovėjo vidury kambario, akis įsmeigusi į duris, kurias neseniai buvo užtrenkęs sargas. Paskui, lyg iš to sustingimo pabudusi, staigiu judesiu prišoko prie Vytuko, apkabino jo galvą ir norėjo pabučiuoti. Bet atsiminusi, kad per didelio jausmingumo vaikui rodyti nedera, ji tik pataisė jo plaukus ir abejingai tarė:

— Na, laikas miegoti.

— Ar tėčio nepaleis? — nesuprasdamas motinos elgesio, paklausė berniukas.

— Kas gali jo nepaleisti? Jis serga ir guli ligoninėje, — burbtelėjo Nina ir užgesino šviesą.

IX

Bet tą naktį ji ramiai nemiegojo. Visokios mintys spraudėsi į galvą, neleisdamos sumerkti akių, apsiklostyti ir užmigti. Štai, įvyko nelaimė, kurios kiekviena tarybinė šeima bijo labiau, negu ligos, negu bado, negu gaisro, negu audros... Ligą galima persirgti, badą ištverti, gaisrą užgesinti, nuo audros pasislėpti, o iš kalėjimo kelio nėra. Ateina, paima, išveda, uždaro ir žmogus dingsta. Dingsta, kaip akmuo vandeny. Nesužinosi, nei kur jis laikomas, nei kokiai bausmei pasmerktas. Nesužinosi, ar jis alkanas, ar apiplyšęs, ar gyvas, ar miręs. Gali dieną naktį belstis į saugumo, milicijos, teisingumo ir visokių kitokių įstaigų duris, tau niekas nė žodžio nepasakys apie jo likimą. Tik gal po daugelio metų kokiais nors atsitiktiniais keliais patirsi, kad jis kažkur tolimosios šiaurės priverčiamųjų darbų stovykloje kasa anglis, kerta mišką ar tiesia geležinkelį...

O gal ir niekada apie jį nesužinosi. Per metus, per dvejis, per dešimtį metų neišgirsi apie suimtąjį nė mažiausios užuominos. Galvok tada, kaip nori. Galvok apie jo laimingą pabėgimą ir pasislėpimą Sibiro taigoje. Galvok apie jo sugebėjimą prisitaikyti stovyklos režimui — badui, šalčiui, sunkiam darbui... Galvok apie jo sugrįžimą... Galvok apie vieną tylų vakarą, kurį jis pasibels į tavo duris... Bet daugiausia galvok apie jo laimingą mirtį. Apie lengvą mirtį nuo pasigėrusio stovyklos sargybinio kulkos... Nuo migdančio šalčio Sibiro pusnynuose... Nuo saulės smūgio Kazachstano tyruose... Užgniaužk mintį, kad jis mirė lėtai, iščiulptas bado, nukankintas darbo...

Nina dažnai galvodavo apie kalinių likimą. Apie likimą tų, kurie staiga dingdavo iš fabriko, iš gatvės, iš kaimyninio buto. Apie tų, kuriuos apverkdavo motinos, seserys, dukterys, žmonos. Apie tų, kuriuos atsitiktinai matydavo varomus į geležinkelio transportus — suvargę skeletai slenka ketveriukėmis, sargybinių keiksmai ir jų vedamų šunų amsėjimai maišosi su dusliais žingsnių garsais.

Jos atminty stūksojo ryškus vieno žiemos vakaro vaizdas. Tai buvo bene pirmaisiais ar antraisiais pokario metais. Prieblandoje pasirodė įprasta kalinių ir sargybinių eisena. Tokios eisenos visada palikdavo sloguti. Praeiviai linguodavo galvomis ir šnabždėdavo užuojautos žodžius. Bet tą vakarą buvo kitaip.

Kolonai priartėjus prie Pilies aikštės, iš stebėtojų grupės išsiskyrė jauna moteris ir iškėlė kumštį.

— Mirk, šunie, mirk vienas, — ji šaukė įtūžusiu balsu.

Kolonoje atsisuko keli veidai. Bet Nina niekaip negalėjo atspėti, kuriam jų tie žodžiai taikomi. Tuo tarpu moters balsas vis augo:

— Mirk, šunie, — ji kartojo. — Tu susilaukei sau užmokesčio. Tu ir mane norėjai įtraukti į savo pinkles. Bet mirk vienas. Mirk, šunie...

Kolona slinko. O greta jos ir moteris. Jos spygčiojimas draskė vakaro prieblandą ir žingsnių čežėjimą.

— Mirk, šunie, mirk vienas, — blaškėsi moters balsas.

Tas vaizdas visam vakarui sugadino Ninos nuotaiką. Ji pati save klausinėjo, kas galėtų būti toji moteris. Žmona, ar meilužė? Nuoširdi savo jausmų reiškėja, ar provokatorė? Gyvenimo auka, ar vaidintoja?..

Per eilę metų scenos ryškumas Ninos atminty išbluko. Bet dabar vėl visa tai kartojosi su aplinkos detalėmis — su vakaro prieblanda, su sniego bligėzjimu, su daugelio žingsnių garsais, su minios abejingumu... Ir Ninai atrodė, kad prakeikimo žodžiais svaidosi ne kažkokia nepažįstama moteris, bet ji pati. Ji, Nina Kraunienė, graso kolonai, kurioje slenka Andriaus veidas...

Nina verkė. Verkė viena, apsikniaubusi pogalvį, kuris kvepėjo skalbyklos melsve ir kurio standrumas draskė veido odą.

"Ką aš turiu daryti?" ji kartojo klausimą ir žinojo, kad jam atsakymo nėra.

Gretimame kambaryje neramiai vartėsi Vytukas. Jo taip pat neėmė miegas. Už lango spindėjo gatvės žibintai. Pravažiuojančių automobilių bildesys drebino sienas...

* * *

Ne, nieko nebuvo galima padaryti. Nieko. Reikėjo gyventi toliau ir susitaikyti su kokčiu žinojimu, kad žemėje yra dalykų, prieš kuriuos nieko negalima padaryti. Už sienos vartėsi Vytukas. Jis buvo likęs vienintelė paguoda.

Bet argi ne panašiai Nina guodėsi ir tą vasarą, kai mirė mama? Tada ji buvo dar maža mergaitė. Septynmetė ar aštuonmetė.

Mama mirė taip netikėtai. Nina grįžo iš mokyklos ir sustiro slenksty. Vidury kambario ant baltos drobulės gulėjo išblyškęs lavonas, gi kaimynai stoviniavo pasieniuose ir šnekučiavosi.

Rockford, Ill.

Mirė Antanas Klavconas

Mirtis švaistosi ir tarp naujai atvykusių lietuvių. Štai jau Rockforde septintas jų iš eilės su šiuo pasauliu atsisveikino. Kalbu čia apie Antaną Klavconą, kuris kartu su žmona iš Vokietijos atvyko prieš šešerius metus. Buvo geras elektrotechnikas ir mechanikas. Dirbo Barnes Drill kompanijoje, kur buvo visų gerbiamas. Ir šiaip jis su visais gražiai sugyveno. Įsikūręs jis buvo visai neblogai: turėjo įsigijęs namelį ir naują automobilį. Buvo nuolatinis lietuvių parengimų lankytojas. Kur tik jį sutikdavai, visada jis būdavo gerai nusiteikęs.

Prieš kurį laiką jis pradėjo nekaip jaustis: kažkas įsimetė į nugarkaulį. Ėjo pas vieną, pas kitą daktarą. Nuvyko į Chicagą pas specialistus. Jokios pagalbos nesurado. Pagaliau buvo priverstas vykti į ligoninę, kad ten nuodugniai jo ligą ištirtų. Iš ligoninės jam jau nebeteko gyvam grįžti: ten jis mirė, sulaukęs 56 metų amžiaus.

Mūsų naujieji ateiviai atrodo sveiki ir tvirti, bet štai tai vienas, tai kitas jų ligos kamuojamas atsisveikina su šiuo pasauliu. Kai iš tų naujųjų ateivių sužinai, kas jiems teko pergyventi bolševikų okupacijos metu, o vėliau bėgant į Vakarus ir stovyklose, tai visai nesistebi, kad kai kurių jų sveikata smarkiai pašlijo.

Gaila, kad palyginti dar jauno amžiaus lietuviai išsiskiria iš mūsų tarpo. Prie tokių tenka priskaityti ir velionį Klavconą.

Velionio žmonai ir jo artimiesiems reiškiu gilią užuojautą.

Šaunios vestuvės

Lietuvių ir kitataučių tarpe plačiai žinomų biznierių širvinskų sūnaus Edvardo gražioji dukrelė Shirley ištekėjo už savo mokyklos draugo Ted Lec Teske.

Jaunosios tėvelis ir jos seneliai širvinskai surengė šaunią vedybų puotą Lietuvių klubo puošnioje salėje. Puotoje dalyvavo 200 su viršum svečių. Šeimininkės Sinkevičienė ir Savickienė viską labai gražiai sutvarkė ir paruošė. Nuo įvairiausių valgių, kaip sakoma, stalai tiesiog lūžo. Iki pat vakaro vis sviežiai pagaminti valgiai buvo dedami ant stalų. Prie bufeto dirbo visą laiką du vyrai, patarnaudami svečiams.

Sakoma, kad puotose dažnai per barzdą varva, bet į burną nepatenka. Šiuo atveju ne tik per barzdą varvėjo, bet ir burna buvo pilna: visko buvo iki valios.

Bepigu šiandien jaunuoliams, kai jais tėvai rūpinasi. Kai tų jaunuolių tėvai vedė, tai niekas jiems vestuvių neiškėlė. Dažnai jie turėjo pusę metų dirbti, kol galėjo vestuvių išlaidas apmokėti.

Eddie širvinskas augina dar kitą dukrelę, kuriai po dvejų ar trejų metų irgi teks vestuves rengti.

Taip jau pasaulis sutvarkytas: jaunoji karta žygiuoja pirmyn, o seniai turi trauktis jiems iš kelio.

Linkiu jauniemsiems daug laimės ir pasisekimo naują gyvenimą pradedant. *Žvalgas*

Providence, R. I.

Lietuvos nepriklausomybės šventė

Suvienytos draugijos, klubas ir choras vasario 17 d. surengė Lietuvos nepriklausomybės sukakties minėjimą su prakalbomis ir koncertu. Minėjime dalyvavo gražus būrys žmonių, kurie programa buvo pilnai patenkinti.

Atitinkamas kalbas pasakė Rhode Island valstybės gubernatorius Dennis J. Roberts, kun. Jonas Vaitiekūnas, adv. Benjamin Chester (Šeštokas) ir Dr. B. Matulionis.

Šv. Kazimiero parapijos choras, moterų choras ir vyrų choras, vadovaujami muziko Jono Beinorio, atliko labai vykusią koncertinę programą. Grupė jaunų mergaičių pašoko, o vaikučių orkestras grojo pertraukų metu.

Minėjimo metu surinkta $333.55 aukų, kurios pasiųstos ALT centrui.

Aukotojų sąrašas

$100 aukojo Amerikos Lietuvių Piliečių Pašalpinis Klubas.

$20 — Lietuvių Amerikos Piliečių Rymo Katalikų Klubas.

Po 10 aukojo: Tremtinių būrelis, Dr. B. Matulionis, advokatas Benjamin Chester (Šeštokas), kunigas V. Martinkus, Edvardas Čiočys, B. Antanavičius.

Po $5 — A. Jurgelevičius, J. Rusas, J. Moricas, J. Kiela, Šv. Onos Draugystė, D. Bernotavičius, K. Cironka, V. Sobolys, Moterų Gilda, Vyčių kuopa, Parapijos choras, Kalvaičiai.

Po $3 — P. Kirlys, B. Vaitiekūnas.

Po $2 — J. Guobys, V. Banevičienė, J. O. Venckus, A. Savickas, J. Beinoris, Remeikis, Paplauskienė, J. Har, A. Ladišius, Kruopienė, A. Savickas, Miniangus, Saulėnas, B. Simonavičius, O. Cibulskaitė, J. Pečeliūnas, E. Mockevičiai.

Po $1.20 — J. Molys.

Po $1 aukojo: Z. Martišius, P. Tanek, Vyšniauskienė, V. Čenys, Kapickas, V. Augaitė, M. Matulionis, A. Valatka, P. Valatka, Wasiliauskas, B. Cironkaitė, J. Miciūnaitė, J. Vaitonis, J. Vaitekūnaitė, E. Čiurilienė, Mekėnas, Z. Radkevičienė, M. Aliukonis, Z. Cilcius, M. Ciurila, A. Vaitiekūnas, Avižinis, Akulavičienė, M. Savickas, V. Methiew, A. Vaitonis, Vasiliauskas, Adomonis, Bruzaitė, kunigas J. Vaitiekūnas, J. Gumauskas, J. Vasiliauskienė, P. Fidalienė, V. Ladišienė, J. Minciūnienė, M. Jatulevičienė, D. Mockevičienė, M. Methiew, B. Krisčio, F. Forgues, V. Savickas, V. Dzekevičius, Augaitienė, K. Čiočys, Paškauskienė.

B. Simonavičius

JOIN
SKYWATCH
CALL
CIVIL DEFENSE

Paieškojimai

Aleknienė-Fridmanaitė, Irena, iš Panevėžio.

Ambrozevičius, Juozas (Ambrose), gyvenęs Philadelphia, Pa., 1420 Mount Vernon St.

Aniulis, Vytautas.

Baltrušaitis Andrius, iš Vilkaviškio apskr., gyvenęs Ingolstadte.

Baranauskas, Albinas ir Juozas, sūnūs Antano, kilę iš Kauno.

Belevičius, Jonas, gyvenęs Žvirgždaičių v., Šakių ap.

Birbalaitė, Juzefa, duktė Motiejaus, iš Girininkų k., Vainuto val., Tauragės ap.

Blažys, Jonas, iš Rekaviškio k., Sasnavos v., Marijampolės ap.

Burba, Jonas, Kazimieras ir Petras, iš Vidmantų k., Varnių val., Telšių ap.

Burneikienė, žmona Antano Burneikos, kilusio iš Saltoniškės k., Leipalingio v., Seinų ap.

Butkevičius, Antanas, sūnus Mykolo ir žmona Stasė.

Čižas, Jurgis.

Dauda, Jokūbas ir Jonas.

Daugvilas, Stasys, iš Būdų.

Dedinas, Aleksandras, iš Papartynų k., Šakių ap.

Dedinas, Andrius, iš Papartynų k., Šakių ap.

Gaižauskaitė-Kalvaitienė, Pranė.

Galakan-Paškevičiūtė, Stefanija, d. Jono, gyv. Brazilijoje.

Garbanauskienė, Stanislava, duktė Jono.

Girdzevičius, Juozas, gyvenęs Anglijoje.

Indriūnas, Jonas ir Indriūnienė-Kurblietytė, Vladė.

Jankauskas, Stanislovas, Vaclovas ir Magė.

Jasevičienė, Kotryna.

Kryžanauskas, Juozas, Stasys ir Vladas, sūn. Norberto.

Kubilius, Kostas, iš Tilvikų k., Kulių val., Kretingos ap.

Kulišienė, Liudvika, ir vyras Kuliešius, Aleksas, kilę iš Senų Kietaviškių k., Semeliškių k., Trakų ap.

Ladyg-Paškevičiūtė, Elena, d. Jono, ir Ladyg, Pranciškus, gyvenę Brazilijoje.

Lapinskas, Juozas ir sesuo Antanina.

Legus, Stasys.

Lundžius, Juozapas.

Miknius, Juozas, sūn. Juozo, medicinos studentas.

Mueleraitė-Šeidienė, Ona, buvusi Dytmonienė, iš Vačgirio k.

Naruševičienė, Agota.

Navadauskas, Juozas, muzikos mokytojas, gyveno Lawrence.

Nedzelskis, Steponas, iš Jonavos val.

Nenortavičienė, Marijona, duktė Jeronimo.

Paškevičius, Aleksandras, s. Jono, gyv. Brazilijoje.

Plickaitis, Jonas ir Juozas, broliai Irenos Valinskienės.

Reks-Ružinskaitė, Bronislava, d. Jono.

Šimkunas, Saliamonas, sūnus Jurgio.

Skirpstūnas, Simonas.

Stonys, Aleksandras, išvykęs iš Lietuvos 1944 m.

Švelnys, Jonas, brolis Lundžienės.

Valiukevičius, Boleslovas, s. Vlado, gyv. Brazilijoje.

Valius, Jonas ir jo sūnūs Juozas ir Stasys, iš Paprūdžių k., Raseinių ap.

Varatinskaitė, Elzbieta.

Vilkas, Domininkas, sūnus Antano.

Vizgaitis, Viktoras ir Vizgaitienė, Marija, iš Zapyškio val., Kauno ap.

Zienius, Klemensas ir Vincas, sūnūs Simo.

Zubas, Vladas, iš Vabalių k., Baisogalos val., Kėdainių ap.

Zube, Adolfas, sūnus Kosto.

Ieškomieji arba apie juos žinantieji maloniai prašomi atsiliepti į: Consulate General of Lithuania, 41 West 82nd Street, New York 24, N. Y.

Mes mokame Aukštą Dividendą

MIDLAND Savings and Loan Association

PER 40 METŲ VISŲ LIETUVIŠKŲ KOLONIJŲ SAUGIAUSIA IR PELNINGIAUSIA TAUPYMO BENDROVĖ

4038 Archer Avenue Tel. LA3-6719

AUGUST SALDUKAS Prezidentas

GARSINKITĖS NAUJIENOSE

LIETUVIŲ STATYBOS BENDROVĖ

MŪRAS

Builders, General Contractors

Atlieka planavimo ir statybos darbus gydytojų ofisų, gyvenamųjų ir viešųjų pastatų.

Namų įkainavimas ir įvairūs patarimai nemokamai.

Kreiptis šiuo adresu:

JONAS STANKUS

Kasdien nuo 8 val. ryto iki 6 val po pietų. Kitu laiku susitarus.

Tel.: PRospect 8-2013

6800 SO. CAMPBELL AVE.

Chicago 29, Illinois

Wolsky Bros. Furniture & Appliance Co.

FORMERLY

GARRICK MUSIC SHOPS

733 West 63rd Street WEntworth 6-0085

CHICAGO 21, ILLINOIS

NAUJI LIETUVIŠKI REKORDAI

PO $1.50 VIENAS:

Laimutė ir Palvis. Solo ir Polka su daina.
Vežė mane iš Namų ir Klumpės. Budriūno kvartetas
Šauksmas ir Alutis. Budriūno kvartetas.
Gyvenimo Aidu ir O, Dalele. Budriūno kvartetas
Subatos Vakarėlį ir Tėvynei. Budriūno kvartetas
Valsas ir Žvakė ir Plaštakė. Budriūno kvartetas.
Žvaigždelės ir Temsta Dienelė. Moterų balsų duetas.
Nokturnas ir Čigonės. Moterų balsų duetas.
Barkarolė ir Sutemo. Moterų balsų duetas.
Tyliąją Naktį ir Linksmą Giesmę. Solo Motekaitienė.
Gul Šiandieną ir Sveikas Jėzau. Solo Motekaitienė.

PO $1.00 VIENAS:

Ramu čia gyventi ir Šlama Šilko Vėjas. Rūtos kvartetas.
Pakirsiu Berželį ir Žygis į Vilnių. Aidų Orkestras.
Linksmų laikų Polka ir Koja, Koja Polka. Orkestras.
Dariau Lyseles ir Jonelio Polka. Solo Šaukevičius.
Kai aš Turėjau ir Kam Šeri Žirgelį? Duetai—Vanagaitis ir Olšauskas
Tu, Lietuva ir Dru-Lia. Pupų Dėdė ir Dėdienė.
Griovėsių Gėlelė ir Našlaitės Kapas. Pupų Dėdė ir Dėdienė.
Tykiai Nemunlis Teka ir Visur Tyla. Solo Babravičius.

Rekordus siunčiame ir paštu į kitus Amerikos miestus ir į kitas pasaulio šalis. Amerikoje pašto ir supakavimo išlaidoms siųskite ekstra $1.50, Kanadon — $2.50. Į kitas pasaulio valstybes atitinkamai daugiau. Siųsdami rekordų užsakymus, siųskite Money orderį kartu. COD rekordų nesiunčiame.

JOS. F. BUDRIK FURNITURE

3241 So. Halsted Street

CHICAGO 8, ILLINOIS

NOT RESPONSIBLE for American lives or property unless you join the Ground Observer Corps today. Contact Civil Defense.

YOU'RE WANTED to protect American lives and property from air attack. Join the Ground Observer Corps today. Contact Civil Defense.

JOE PLEASE CALL HELEN or better still, contact Civil Defense Join the Ground Observer Corps today and safeguard your community.

ALL IS FORGIVEN if you help protect your city against enemy bombs. Join the Ground Observer Corps. Contact Civil Defense.

Skaitykite "N-nas"

THE BIGGEST DOLLAR IN THE WORLD IS THE DOLLAR YOU SAVE

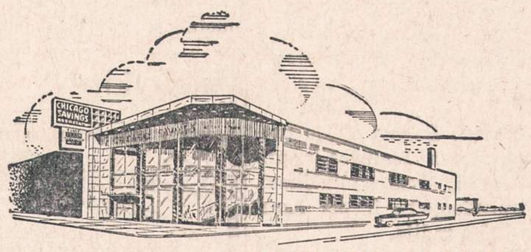

Remiantis Chicagos Savings Bendrovės praeitimi, nuo pat jos įsikūrimo 1924 metais, jos pavyzdinga biznio tvarka, ypatingai indėlių saugumo ir dividendų našumo atžvilgiu, nėra saugesnės ir pelningesnės įstaigos pasidėti taupomus pinigus. Pasidėję taupinius pas mus gausite ne tiktai saugumą—jų apdraudimą iki $10,000.00, augštą dividendą, bet ir daugelį kitų patarnavimų veltui, už kuriuos kitose įstaigose turėtumėte mokėti.

Taupytojų patogumui Chicagos Savings Bendrovės įstaiga yra viena iš gražiausiai ir moderniškiausiai įrengtų visoje Illinois Valstybėje.

Lietuviai gyvenantieji už Chicagos ribų, nežiūrint kurioje Suvienytų Valstybių dalyje jie begyventų, gali taupyti pinigus paštu.

Rašykite dėl informacijų. Mūsų turtas $21,000,000.00

CHICAGO SAVINGS & LOAN ASSOCIATION

6245 South Western Ave. Tel. GRovehill 6-7575 Chicago, Illinois

ATDARA: pirmadienį nuo 12 iki 8, antradienį ir penktadienį nuo 9 iki 4, ketvirtadienį nuo 9 iki 8. Trečiadienį uždaryta visą dieną, o šeštadienį atdara nuo 9 iki 2 valandos po pietų.

Akademinis Užgavėnių Balius -- "Užgavėnės Kaip Lietuvoje"

ŠEŠTADIENĮ, KOVO 2 D., 8 v. vak. Western Ballroom, 3504 So. Western Ave. Programa, šokiai, staigmenos, bufetas su lietuviškais valgiais — baras.

Staliukus galima užsisakyti telefonu: YArds 7-1001. RENGIA ČIKAGOS SANTAROS SKYRIUS.

CHICAGOS LIETUVIU VYRU CHORAS RENGIA UŽGAVĖNIU BALIU

1957 m. kovo 2 dieną, 8 val. vak.
KEYMENS KLUBO SALĖSE,
4711 WEST MADISON STREET

PROGRAMOJE DALYVAUJA RAŠYTOJAS HUMORISTAS
ANTANAS GUSTAITIS IŠ BOSTONO
AKTORIUS ALG. DIKINIS

SOL. LAIMUTĖ BILDUŠIENĖ,
IŠ KANADOS
MUZ. ALEKSANDRAS KUČIŪNAS

Gausios dovanos, daug gėlių, visokių įvairenybių.
GROJA B. JONUŠO ORKESTRAS. GARDŪS VALGIAI
STALIUKUS GALIMA UŽSISAKYTI TEL.: WA 5-0163.
Visi Chicagos ir apylinkių lietuviai kviečiami atvykti.

IŠ CHICAGOS IR APYLINKIŲ

Draudimo agentas -- plėšikų auka

Pirmą dieną, kada Solomon Feuerstein, 48 metų, iš 4916 N. Kedzie ave., pradėjo dirbti kaip Commonwealth Life & Accident Insurance Co. agentas-pinigų kolektorius, jį užpuolė plėšikas ir atėmė pinigus.

Per pastaruosius 4 mėnesius jam jau atėmė pinigus 5 kartus. Agentas yra labai patrauklus banditams. Jis yra tik 5 pėdų, 4 colių, o jo rajonas, apie 13 st. ir Lawndale, yra labai pavojingas.

Kai jis susitiko tą pačią savaitę antra kartą su tuo pačiu banditu, jis jį išbarė. Banditas užsigavo, parmušė ant žemės ir vistiek atėmė $200 kompanijos pinigų ir $75 jo privačių.

Jo viršininkas Harry Borkman patarė jam keisti darbą, nes jis, būdamas mažas, silpnas, bet su pilna kišene pinigų, vilioja plėšikus, kaip sliekas varną. Bet agentas užsigavo. Jis pakankamai prikentėjęs Lenkijoj, iš kur jis prieš 18 metų emigravo į Ameriką, kad galėtų laisvai dirbti tokį darbą, koks jam patinka. O jam patinka draudimo agento darbas, nors paskui jį sėlina nuolat plėšikai, ir kai jis apeina savo klientus ir surenka pinigus, jie tuoj juos atima. (v)

Valstybės seimas tirs Čikagos susisiekimą

Nors gubernatorius Stratton ir priešinosi, bet Springfieldo seimas 94 balsais prieš 59 priėmė atstovo Bairstow (dem., Waukegan) pasiūlymą ištirti Čikagos transportacijos problemas.

Nutarimą dar turi patvirtint valstybės senatas. Čikagos susisiekimo valdyba, dirbanti su nuostoliais ir galvojanti pakelti kainas keleiviams, susidūrė su nauja problema, kuri gali padidint išlaidas. Tai miesto susisiekimo advokatų aiškinimai, kad ir jų pačių autobusai (iš viso 2,700) turi išsipirkti miesto leidimus ("stickerius"). (v)

Suėmė 24 lošikus

Policija apsupo Joseph Eterno krautuvę, 516 S. California ave., ir areštavo savininką už lošimo namų įrengimą ir laikymą.

Jo krautuvėj buvo suimti ir 11 lošikų.

Kitoj krautuvėj, 306 S. Western ave., policija suėmė 10 lošikų ir du šių lošimo namų laikytojus, Louis Pieroni, iš 5015 W. Huron st., ir Anthony Garippo iš 8902 N. Harlem av. (v)

LICENZIJUOTAS ELEKTROS KONTRAKTORIUS

Fluorescentiniai įrengimai. Laidai jėgai ir šviesai, motorai, kiti įrengimai įvairiausios rūšies elektros darbams. Atliekame staliaus ir atnaujinimo darbus.

Susitarimams telefonuokite:
LAfayette 3-9719
ALEX BRINAS

PRospect 6-9894
Walter Zabrocky
7304 SOUTH ROCKWELL

Rypkevičius tvirtina:

—Saugumas ir stiprumas visų Taupymo ir Skolinimo Bendrovių yra vienodas, jeigu jos turi Federal Savings and Loan Insurance korporacijos apdraudą, užtikrinančią kiekvieną indėlį iki $10,000.

—Nesaugios Taupymo Bendrovės yra likviduojamos.

—Universal Savings and Loan Association yra tokia tvirta ir tokia saugi, kaip pati Federal Savings and Loan Insurance Korporacija.

Universal Savings and Loan Bendrovė moka aukštą dividendą du kartus per metus. Duoda paskolas ant namų ilgiems metams už prieinamą nuošimtį.

UNIVERSAL SAVINGS AND LOAN ASS'N
1800 So. Halsted Street Chicago 8, Ill.

T. RYPKEVIČIUS, Sekretorius

Atidaryta kasdien nuo 9 iki 4 val.; Ketvirtadienį nuo 9 iki 8 val.; šeštadienį nuo 9 iki 3 val.; trečiadienį uždaryta. Kreipkitės į

MOVING APDRAUSTAS PERKRAUSTYMAS IS TOLI IR ARTI MOVING
Nauji dideli trokai - Naujausi krausymo įrankiai
Ilgų metų patyrimas - Pigus ir sąžiningas patarnavimas
JUOZAS NAUJOKAITIS
2022 W. 69 St. Chicago 36, Ill. Tel. Wallbrook 5-9209

PRADĖK TAUPYTI ŠIANDIEN,- TURĖSI RYTOJ!

TAIGI PRADĖK TAUPYTI ŠIOJE LIETUVIŠKOJE ĮSTAIGOJE.
Kiekvieno taupytojo indėliai yra apdrausti iki $10,000.00

BRIGHTON SAVINGS and LOAN ASS'N
4071 Archer Ave. Tel.: LAfayette 3-8248
(į vakarus nuo California Avenue)

CHARLES ZEKAS, Secretary

OFISO VALANDOS:
Pirmad., Antrad., Penktad. ir Šeštadienį 9:00 ryto iki 4:30 val. po pietų.
Trečiad. 9:00 ryto iki 12 val. dieną. Ketvirt. 9:30 ryto iki 8:00 val. vak.

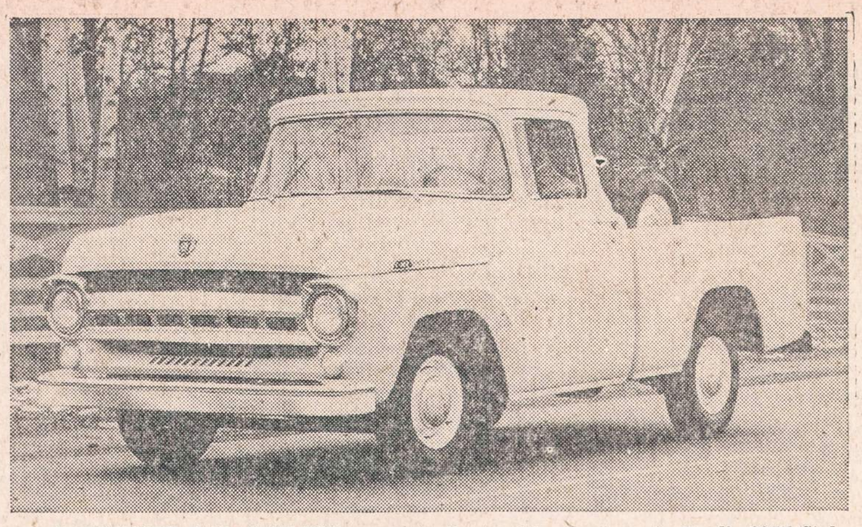

PASSENGER CAR STYLING comes to the trucking business in Ford's 1957 Styleside Pickup. It typifies revolutionary changes in new Ford trucks which Ford dealers display Full-width styling has more than just "eye appeal." It widens the truck's load area by 20 inches, and adds 25 percent more load capacity than old-style models offer. This pickup is one of nearly 300 models in the 1957 Ford line which ranges upward to huge extra heavy duty models.

TRUMPAI

— **Sophie Barcus**, lietuviškos radijo programos vedėja, kuri per 25 metus nenutrūksamo kasdieninio darbo niekados neturėjo jokių atostogų, savo draugų kviečiama išvyko porai savaičių poilsio į Floridą, Miami Beach. Ponia Barcus labai patenkinta ten šiuo metu esančiu gražiu oru. Ji rašo, kad lietuviškoji Floridos visuomenė yra gausi, gražiai susiorganizavusi ir labai svetinga, nuoširdi. Tai, nelyginant, antroji Miami Beach saulė. Chicagiečiai su dideliu pasiilgimu laukia sugrįžtant ir kartu linki malonaus poilsio. V.

— **St. Michelsonas ir "Keleivio" redaktorius J. Sonda** prisiuntė Lietuvių Studentų Šalpos Fondui jo veiklą paremti po $5.

— **"Keleivis"**, So. Bostone leidžiamas Lietuvių Socialdemokratų Sąjungos savaitraštis, išleido 1957 metams kalendorių, kurį, kaip dovaną, išsiuntinėjo savo bendradarbiams. Kalendorius jų leidžiamas kiekvienais metais. Ir šiais metais išleistas savo turiniu ir teikiama medžiaga yra vertingas ir įdomus. Jį urėtų kiekvienas įsigyti.

— **Liet. Menininkų Klubo** atidarymas įvyks šį sekmadienį, kovo 3 d. 3 val. po pietų adr. 2548 W. 69 St. Bus programa.

— **Dail. Edv. Walaičio** akvarelės darbų paroda yra Chicago Tribune Harmony Hall. Ed. Walaitis yra Tribune dailininkas, tarnaująs jau eilę metų. Šis jo darbų rinkinys tikrai turtingas kiekybe ir kokybe. Paroda baigiasi vasario 28 d.

— **Kūrėjų-Savanorių centro** organų Rinkimų Komisijos viešas posėdis balsų skaitymui ir rinkimų duomenų paskelbimui įvyks Lietuvių Auditorijoje š. m. kovo mėn. 2 d. 2 val. po pietų.
Komisija

— **Sophie Barcus** radijo programa, skirta Lietuvos nepriklausomybės šventės minėjimui, bus transliuojama ir per Amerikos Balso radiją.

— **Valys Sodeika**, kuris statybos mokslus studijavo Lietuvos universitete, kaip namų statytojas, labai gerai užsirekomendavo atliekamais darbais ir daug amerikiečių jam paveda statyti namus bei garažus.

— **Praeitą trečiadienį buvo p. Olgos Šidiškienės** gimtadienio sukaktis. Ta proga ji susilaukė daug gražių sveikinimų ir linkėjimų. Ponios Zolpienė, Gulbinienė, Valavičienė, Baronienė, Valančienė, Grybienė ir Gugienė asmeniškai aplankė ponų Juozo ir Genovaitės Giedraičių namus, kad galėtų pasveikinti ponią Šidiškienę ir įteikti jai dovanėlių. Duktė Genovaitė ir anūkė irgi Genovaitė gražiai pavaišino viešnias. Vakarą praleidom pasidalindamos atsiminimais iš įvairios mūsų veiklos.

—**Salomėja Čerienė-Mullis** buvo atvykusi iš New Yorko praeitą šeštadienį savo tarnybos reikalais. Išskrido namo sekmadienį po pietų.

—**A. Baronas ir A. Valentinas** kovo 1 d. 7 v. v. Vengeliausko svetainėje (kampas 45 ir Talman) LB Brighton Parko Apylinkės blynų baliuje dalyvauja su savo linksmais kupletais.

— **Bronius Gelažius**, L. B. Brighton Parko Apyl. V-bos narys, labai sumaniai ir sklandžiai pravedė 39 mt. Lietuvos sukakties minėjimą Brighton Parko lietuvių parapijos naujoje mokyklos salėje vasario 24 d. 3 v. p. p.

— **Solistas Albertas Snarskis**, savininkas stipraus ir švelnaus baritono, palinksmins publiką per Pirmyn choro rengiamą Kaukių balių. Be Alberto Snarskio, pasirodys taip pat gerai pažįstamas trio, kuris susideda iš Irenos Proto, Vandos Zabello ir Kristinos Austin, kuri labai smarkiai lenktyniavo su garniu, bet garnys ją visvien pasivijo ("taxi cab"). Šokiams gros Balio Pakšto orkestras.

— **Vaclovas Dirmeikis**, dr. B. Dirmeikio brolis, mirė vasario 26 d. Chicagoj. Pašarvotas A. Phillips koplyčioj. Laidotuvės įvyks kovo 1 d. Velionis išgyveno Amerikoj tik 6 metus. Mirė tesulaukęs tik 35 metus amžiaus.

— **Mažosios Lietuvos Lietuvių D-jos moterų** skyrius Chicagoje turėjo praeitą sekmadienį p. Žvilienės butę savo susirinkimą. Šis moterų sambūris turi gražias tradicijas ir yra lietuviams gerai žinomas iš savo visuomeninės veiklos Klaipėdoje. Šalia organizacinių klausimų buvo aptartas tradicinis mažlietuvių šiupinio parengimas, kuris įvyks š. m. kovo 3 d. (sekmadienį) 4 val. p. p., Marquette Hall salėje, 6908 South Western av. Šiupinio parengimui vadovauja skyriaus pirm. ponia Lūkaitienė. Parengimas žada turėti daug pajūrietiškos nuotaikos ir įvairumo.

Skaitykite "N-nas"

DIDŽIAUSIA NAUJIENA 1957 metų kambarių vėsintuvuose— 1 tonos aparatas jungiamas prie paprastos 115 voltų srovės. Naujieji vėsintuvai mažesni, tyliau dirba, paprastesnė instaliacija, tinka visiems langams. Tokių vėsintuvų jau gauta Gradinsko krautuvėj, J. G. Television Co., 2512 W. 47th St. Telefonas: FR 6-1998. (Sk.).

SUSIRINKIMŲ IR PARENGIMŲ PRANEŠIMAI

Cicero Našlių ir Našliukių Draugiško Klubo susirinkimas įvyks kovo mėn. 1 dieną Gaubio svetainėje, 1500 So. 49th Ave., Cicero, Ill.

Marquette Parko Lietuvių Namų Savininkų Organizacijos susirinkimas įvyksta ketvirtad., vasario 28 dieną, 8 val. vak., lietuvių parapijos salėje, 6820 S. Washtenaw Ave. Visi nariai, ės kviečiami dalyvauti, nes yra svarbių reikalų svarstyti. Atsiveskit naujų narių prirašyti.
—Ona Švirmickas, nut. rašt.

Joseph Martikonis
DE KALB, ILLINOIS

Mirė 1957 metų vasario 26 d., 9 val. ryte, sulaukęs 75 metų amžiaus. Gimęs 1881 m. Lietuvoje, Raguvoj.

Amerikoj išgyveno 52 metus.

Paliko nuliūdę: sūnūs: Leonard ir Richard, jo žmona Charlotte ir jų du vaikai: Catherine Ann ir Richard Jr.; kiti giminės, draugai bei pažįstami.

Kūnas pašarvotas Ronan Mortuary, De Kalb, Ill.

Penktadienį, kovo 1 dieną, 7:30 val. ryte bus lydimas iš koplyčios į Sv. Mary kapines.

Visi a. a. Joseph Martikonio giminės, draugai bei pažįstami nuoširdžiai kviečiami dalyvauti laidotuvėse ir suteikti jam paskutinį patarnavimą ir atsisveikinimą.

Nuliūdę lieka:

Sūnūs, marti ir du anūkai.

Laidotuvių direktorius Ronan Mortuary.

MOTIEJUS WAITCHES (VAIČEKAUSKAS)
6029 So. Menard Ave.

Mirė 1957 m. vasario 27 d., 1 val. ryte, sulaukęs pusės amž. Gimęs Lietuvoj, Panevėžio aps., Pušaloto parap., Pažūkų kaime. Amerikoj išgyveno 46 metus.

Paliko nuliūdę: žmona Bronislava, pagal tėvus Janulytė; 3 dukterys: Antoinette, žentas William Moore; Pauline, žentas Al Cuzelis; Bernice, žentas Ted Wojcik; sūnus Andrew, marti Estelle; 7 anūkai, brolis Felix Waitches, brolienė Amilija ir jų šeima; kiti giminės, draugai bei pažįstami.

Kūnas pašarvotas Mažeikos ir Evans kopl., 6845 So. Western Avenue.

Šeštadienį, kovo 2 dieną, 8:30 val. ryto bus lydimas iš koplyčios į St. Symphorosa parapijos bažnyčią, o po gedulingų pamaldų bus laidojamas Šv. Kazimiero kapinėse.

Visi a. a. Motiejaus Waitches giminės, draugai bei pažįstami nuoširdžiai kviečiami dalyvauti laidotuvėse ir suteikti jam paskutinį patarnavimą ir atsisveikinimą.

Nuliūdę lieka:

Žmona, Dukterys, Žentai, Sūnus, Marti, Brolis ir kiti Giminės.

Laidotuvių direkt. Mažeika ir Evans. Tel.: REpublic 7-8600.

VACLOVAS DIRMEIKIS
3638 So. Union Ave.

Mirė 1957 m. vasario 26 d., 1:45 val. ryte, sulaukęs 35 m. amžiaus. Gimęs Lietuvoje, Raseinių apskr., Kražių valsčiuje ir parapijoje.

Amerikoje išgyveno 6 metus.

Paliko nuliūdę: brolis Bronius su šeima, 4 dėdės: Benediktas Dirmeikis, Ant. Urbonas, Stanislovas Urbonas, Ant. Vaičius ir jų šeimos; pusbroliai: Edward Dirmeikis, Antanas Urbonas Jr. ir Stanley Vaičius ir jų šeimos; pusseserės: Pauline Klauba, Frances Skora ir Ona Baker ir jų šeimos; artimieji Nellie Žilinskas, kiti draugai ir pažįstami. Lietuvoje liko 6 broliai, jų šeimos ir kiti giminės.

Kūnas pašarvotas Antano M. Phillips koplyčioje, 3307 Lituanica Ave.

Penktadienį, kovo 1 dieną, 8:30 val. ryto bus lydimas iš koplyčios į Šv. Jurgio parapijos bažnyčią, o po gedulingų pamaldų bus laidojamas Švento Kazimiero kapinėse.

Visi a. a. Vaclovo Dirmeikio giminės, draugai bei pažįstami nuoširdžiai kviečiami dalyvauti laidotuvėse ir suteikti jam paskutinį patarnavimą ir atsisveikinimą. Nuliūdę lieka:

Brolis, Dėdės, Pusbroliai, Pusseserės ir Giminės.

Laidotuvių direkt. Antanas M. Phillips. Tel.: YArds 7-3401.

GUŽAUSKŲ
BEVERLY HILLS GĖLINYČIA
GĖLĖS VISOMS PROGOMS
2443 W. 63rd STREET
Telefonai: PR 8-0833 ir PR 8-0834

URBA
Gėlės Mylintiems
Vestuvėms
Banketams
Laidotuvėms
Papuošimams.
GĖLININKAS
4180 ARCHER AVENUE
Tel.: LA 3-5800 arba LA 3-5870

LGVEIKIS
Telegramu į Visas Pasaulio Dalis
KVIETKININKAS
Gėlės Vestuvėms, Banketams ir Pagrabams.
3316 So. Halsted St. YArds 7-7308

GĖLININKAS
(PUTRAMENTAS)
Linksmumo arba liūdesio valandoje Gražiausios Gėlės ir Vainikai. Antkapių papuošimai ir sezoninės kapams gėlės.
ROY R. PETRO (Putramentas)
5525 So. Harlem Avenue
POrtsmouth 7-9020

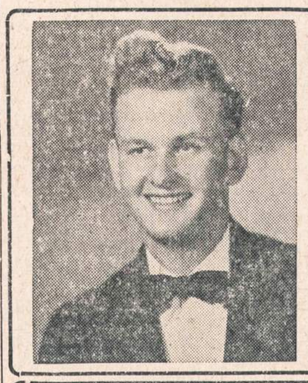

Donald A. Petkus
Laidotuvių Direktorius
PILNAS LAIDOJIMO PATARNAVIMAS SU KARSTU:
nuo $285. $390. $495, $585, $690, $795, $880, $995 ir daugiau
1410 So. 50th Ave.
Telefonas TO 3-2109
CICERO 50, ILL.

A. PETKUS
LAIDOTUVIŲ DIREKTORIUS
6812 South Western Avenue Tel.: GRovehill 6-2345-6
KOPLYČIOS VISOSE MIESTO DALYSE

LIŪDESIO VALANDOJE ŠAUKITE
MAŽEIKA & EVANS
LAIDOTUVIŲ DIREKTORIAI
3 ATSKIROS VĖSINAMOS KOPLYČIOS
6845 S. Western Ave. RE 7-8600-8601
Gyvenantiem kitose miesto dalyse gausim koplyčią arčiau jūsų namų.

John F. Eudeikis
LAIDOTUVIŲ DIREKTORIUS
Seniausia ir Didžiausia Laidojimo Įstaiga
AMBULANCE DIENĄ IR NAKTĮ
4605-07 So. Hermitage Avenue
Tel.: YArds 7-1741—1742 ir LAfayette 3-9851
★
4330-34 So. California Avenue
Telefonas: LAfayette 3-0440
Mūsų radio programos šeštadieniais 9:15 ryto iš WGES, 1390 kil.
MODERNIŠKOS AIR-CONDITIONED KOPLYČIOS

NARIAI Chicagos Lietuvių Laidotuvių Direktorių Asociacijos

AMBULANCE PATARNAVIMAS DIENĄ IR NAKTĮ.
★
TURIME KOPLYČIAS VISOSE MIESTO DALYSE.

ANTANAS M. PHILLIPS
3307 S. LITUANICA AVENUE Phone: YArds 7-3401

ZIGMUND (ZUDYK) ZUDYCKI
1646 W. 46th STREET Phone: YArds 7-0781

STEPONAS C. LACKAWICZ
2424 WEST 69th STREET REpublic 7-1213
2314 WEST 23rd PLACE VIrginia 7-6672

PETRAS P. GURSKIS
659 WEST 18th STREET Phone: SEeley 3-5711

PETRAS BIELIŪNAS
4348 S. CALIFORNIA AVE. Phone: LAfayette 3-3572

GEORGE F. RUDMIN
3319 S. LITUANICA AVE. Tel.: YArds 7-1138-1139

ALFRED VANCE
1424 So. 50th Ave., Cicero
Phones: OLympic 2-5245 — TOwnhall 3-9687

P. J. RIDIKAS
3354 S. HALSTED STREET Phone: YArds 7-1911

LEONARD BUKAUSKAS
10821 S. MICHIGAN AVE. Phone: COmmodore 4-2228

VASAITIS - BUTKUS
1446 S. 50th AVE., Cicero, Ill. Phone: OLympic 2-1003

— Buvę tremtiniai, nepamirškite likusių miriose stovyklose savo draugų. Beut vieną kartą dienos uždarbį!

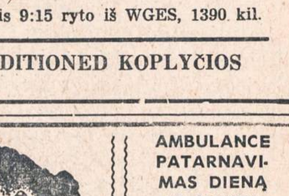

Cicero

Namų ir biznio įstaigų pardavimo sezonas prasideda. Nesigaili tie, kurie skelbiasi Naujienose. Štai Leo Skiberis pasiskelbė ir tuoj atsišaukė keli pirkėjai. O jis paskelbė pardavimui taverną. Dabar eina derybos.

J. M. Kazlauskas per ilgus metus laikė maisto krautuvę, kurią prižiūrėjo kartu su savo žmona. Nors biznis buvo geras, bet abu jau pavargo ir todėl krautuvę (1301 S. 50th Ct.) nori parduoti.

Kas tokiu bizniu domisi, tiems tikrai gera proga. Biznis per ilgus metus jau išdirbtas. Pasisekimas tad užtikrintas.

Z. Šefleris (1500 S. 49th av.) ir nenorėdamas turi vėl perimti biznį: taverną ir svetainę. Mat, tas biznis yra jo name. Biznį varyti buvo pradėjęs Steponas Gobis. Ir jam visai neblogai sekėsi. Bet štai jį ištiko nelaimė, — smarkiai nukentėjo automobilio susidūrime. Jau trys savaitės kaip guli ligoninėje. Dėlei to, žinoma, jis negali ir biznio tvarkyti. Linkiu Stepui kaip galima greičiau pasveikti, sustiprėti ir vėl grįžti į biznį.

Lietuvių Namų Savininkų Klubas

Lietuvių Namų Savininkų Klubas atšventė savo 50 metų gyvavimo sukaktį pereitą sekmadienį parapijos salėje. Susirinko apie pora šimtų narių ir svečių. Dalyvavo ir būrys kitataučių bei miesto pareigūnų. Dalykas tokis, kad klubo pirmininkas J. F. Kimbarkas ir kitataučiams yra gerai pažįstamas. Jo kviečiami, jie ir atsilankė į klubo minėjimą.

Lietuviai namų savininkai per 50 metų nepajėgė tinkamai susiorganizuoti: vietoje vieno gero ir tvirto klubo jie turi du. Aišku, jog tai yra jėgų skaldymas. Namų savininkai privalėtų politikoje turėti daugiau įtakos. Bet kaį nėra vienybės, tai daug ir nenuveikiama.

Vienybei įgyvendinti trukdo pavydas, nesugebėjimas susitarti. Vis norima "ant savo pastatyti": jei nėra taip, kaip aš noriu, tai ir nereikia.

Tai senosios kartos negalavimas. Jaunesnieji ta liga neserga, bet bėda su jais yra ta, kad jie senųjų sukurtose organizacijose nedalyvauja. Laimė, kad savo tarpe turime Kimbarką. Bet kai jis pasitrauks, tai kas tada bus? Reikėtų tuo rimtai susirūpinti.

Lietuvių Raudonos Rožės Klubas laikys savo mėnesinį susirinkimą šį penktadienį 7:30 val. vakare Liberty salėje.

Visi klubo nariai yra kviečiami susirinkime dalyvauti. Turime domėtis savo organizacijos reikalais. D.

PATIKSLINIMAS

Pereito šeštadienio "Meno žiniose" buvo pasakyta, kad dail. Ad. Varnas piešia altoriui didelį paveikslą.

Iš tikrųjų prof. Varnas serga ir tuo tarpu negali užbaigti nei anksčiau pasiimtų darbų.

— Koks šventasis su uodega? — Atsakymą rasite MĮSLIŲ KNYGOJE. Gaunama NAUJIENOSE tik už $1.00.

Aukos Vacl. Biržiškos antkapiui

Prof. Vaclovas Biržiška — darbščiausias ir didžiausias lituanistas, lietuvių kultūros istorikas, palaidotas Lietuvių Tautinėse kapinėse, bet iki šio meto nepastatytas joks paminklas (antkapis) prie šio garbingo lietuvio kapo.

Dabar renkamos aukos kiek didelesniam paminklui pastatyti. Kelios senesnių amerikiečių organizacijos jau aukojo. Yra aukų ir pavienių asmenų, bet daugelis buvusių profesoriaus klausytojų aukos dar neatsiuntė.

Be anksčiau paskelbtų aukotojų, gautos dar šios aukos:

1. Humboldt Parko Lietuvių Politinis Klubas įteikė $5.00. Pinigus atvežė Povilas Milaševičius. 2. Pranas Čepėnas davė $10.00. 3. Ina Čepėnaitė — $5.

Visiems aukotojams taria širdingą ačiū. **Komitetas**

Kur profesoriaus mokiniai ir klausytojai?

Keliais atvejais skaitėme apie reikalą pastatyti bent kiek didelesnį antkapį prie prof. Vaclovo Biržiškos kapo, bet iki šiol meto tiktai paskirų asmenų mažos grupelės ir labai retos organizacijos suprato reikalą ir paskyrė kelis dolerius. Daugumas Amerikos lietuvių tyli, tarytum šis reikalas jų neliestų.

Kada garbingas žmogus yra mūsų tarpe, kada naudojamės jo darbo vaisiais arba tikimės iš jo moralinės arba materialinės naudos, tada prie jo linkstame, gerinamės, jo garbei sakome kalbas ir net eilėraščius sukuriame. Bet kada tas garbingasis miršta — viską užmirštame.

Prof. Vaclovas Biržiška mirė, bet jo darbai nemirštami. Jie liudys kartų kartoms, kad velionis, užmiršdamas save, paliko nepaprastai daug kultūrinio lobio. Jis mirė be cento, bet lietuvių tautai, mums, jis palikoneįkainojamų vertybių.

Noroms nenoroms skverbiasi į galvą tokia mintis: Kur dingo visi buvusieji velionio mokiniai ir klausytojai? Kur literatai ir įvairūs rašytojai? Kur yra taip vadinami garbingieji? Kur svietiškiai ir dvasiškiai, kurie nepriklausomoje Lietuvoje taip gausiai naudojosi L. Enciklopedijoje skelbiamomis žiniomis.

Pagaliau, kur velionio artimieji draugai ir bendradarbiai bostoniečiai, waterbiuriečiai ir kiti,

Dabar metas atsiliepti. Kiekvienas, dabar pagailėjęs dolerio velionio antkapiui, vėliau jaus didelį kartumėlį.

Siųskime aukas Komiteto Prof. Vacl. Biržiškai Laidoti vardu, 1739 So. Halsted St., Chicago 8, Illinois. Nelaukime daugiau paraginimų. **J. Gibaitis**

Dail. J. Pautienius laimėjo premiją

Pereitą antradienį didžiojoj Navy Pier meno parodoje dail. Juozas Pautienius laimėjo $300 premiją už "Sodą". Trečiadienio laidoj "Sun-Times" įdėjo nuotrauką, kurioj parodos direktorius Victor M. Perlmutter sveikina Pautienių.

Ši premija buvo įteikta parodos uždarymo dieną, kai buvo suskaičiuota kortelės, kuriomis parodos lankytojai balsavo už "populiariausį" darbą.

Šioj parodoj dalyvavo 15 lietuvių dailininkų. Viso darbų buvo išstatyta 2,671. Bendra premijų suma siekia $9,000.

Koresp.

Budriko radijo programa

Dainuoja Algirdas Brazis

Šį vakarą Budriko radijo programoje iš Stoties WHFC, 1450 kil., nuo 6 iki 7 val. vakaro girdėsite gražių lietuviškų dainų, kurias sudainuos žinomas operos solistas Algirdas Brazis. Taipgi bus gražių muzikos kūrinių, kuriuos atliks Budriko radijo valandos studio orkestras. Bus pranešta, kas laimėjo praeitos savaitės mįslių kontestą. Šias programas duoda savo lėšomis Juozo Budriko namų rakandų, televizijų ir. auksinių daiktų krautuvė Chicagoje, 3241 South Halsted St. Pasiklausykite.

Pranešėjas

Skautų tėvų susirinkimas

Š. m. kovo mėn. 3 d. 3 val. p. p. Hollywood Inn svetainėje, 2417 W. 43 St., yra šaukiamas visuotinis Chicagos Jūrų skautų Baltijos Jūros tunto skautų tėvų susirinkimas, kurio dienotvarkėje: a. Susirinkimo atidarymas. b. Prezidiumo sudarymas. c. Tėvų komiteto pirmininko pranešimas apie kom-to veiklą. d. Tuntininko pranešimas tunto reikalais. e. Pasitarimas dėl tunto rengiamo baliaus Jūros dugne. f. Naujo tėvų komiteto rinkimai.

Visi jūsų skautų tėvai esate maloniai kviečiami susirinkime dalyvauti.

Tėvų komitetas

Lietuvos Universitetui sukako 35 metai

Lietuvos Universitetas buvo įkurtas Kaune vasario 16 d. 1922 m. Tokiu būdu praėjusio vasario 16 d. jam sukako 35 metai. Ta proga Liet. Profesorių Draugija Amerikoje pasveikino Universiteto personalą ir auklėtinius. Sveikinimo tekstas buvo perskaitytas per Lietuvos nepriklausomybės minėjimo iškilmes Marijos Aukštesnioj Mokykloj Čikagoje vasario 17 d. ir tam turiniui visi dalyviai pritarė gausiomis katutėmis. Sveikinimas buvo įkalbėtas į juostelę ir skirtas perdavimui per Amerikos Balsą į okupuotą Lietuvą. To sveikinimo tekstas yra šis:

"1957 metų vasario mėn. 17 d. Lietuvos nepriklausomybės šventės metu Lietuvių Profesorių Draugijos Amerikoje nariai ir buvę Lietuvos Universiteto profesoriai, Lietuvos Universiteto auklėtiniai bei plačioji Čikagos lietuviškoji visuomenė, Lietuvos Universiteto 35 metų sukakties proga širdingai sveikina to universiteto kūrėjus, buvusį ir esamą mokomąjį personalą ir jų auklėtinius — studentus.

"Nepaisant sunkiausių okupacijos sąlygų Lietuvos Universitetas vaidina svarbų savąjį vaidmenį ir jo auklėtiniai nepameta lietuviškojo kelio ir rengiasi svarbiam kultūros darbui. Mes čia gyvendami šventai tikime, kad Lietuvos Universitetas parengs daug lietuviškosios šviesuomenės laisvai kūrybai nepriklausomoje Lietuvoje.

"Linkime lietuviškajam mokomajam personalui, lietuviškam studijuojančiam jaunimui, dirbančiam sunkiose neįprastose sąlygose, sėkmės ir ištvermės. Mes su Jumis.

Lietuvių Profesorių Draugija Amerikoje"

V. P.

help your HEART FUND help your HEART

INCOME TAX SERVICE

PRANAS SALEMONAVIČIUS

- Paruošia paprastas ir sudėtingas (nuosavybių savininkų) mokesčių blankas.
- Paruošia algų lapus • Atlieka knygvedybą
- Sutvarko užsilikusias knygas.

504 W. 33 ST. (netoli Normal Ave.) Svarbu susitarti tel.: VIctory 2-3486
VALANDOS: Kasdien, šeštad. ir sekmad., nuo 9 ryto iki 9 vakaro.
METŲ PATYRIMAS — ŽEMOS KAINOS.

1957 METŲ BUICKAS TIK
$2595.00
DYNAFLOW, RADIO, APŠILDYMAS, BALTOS PADANGOS.
Lietuviškoje Prekyboje
MILDA BUICK, INC.
907 W. 35th St. — Chicago 9, Ill. — LA 3-2022

10 Atsakymų Kodėl Apsimoka Taupyti Standard Federal Taupymo Bendrovėje

1. Stipriausia Taupymo Bendrovė Chicagoje.
2. Turtas $58,000,000.00
3. Atsargos Fondas virš ..... $ 5,000,000.00
4. Standard Namas ir visi įrengimai vertės virš $1,000,000.00, bet knygose rodoma už $1.00.
5. Pakėlėme dividendą ¼% visoms taupymo sąskaitoms.
6. Visados išmokėjome Taupytojams pagal pareikalavimą depresijos ir karo laikais.
7. Visi Taupytojų pinigai investuoti į United States Government garantuotus morgičius ir bonus.
8. Teisingas patarnavimas visuose skyriuose.
9. Visi Direktoriai lietuviai.
10. Narys Federal Savings & Loan Insurance Corporation ir Federal Home Loan Bank Sistemos.

Pinigai, įdėti prieš 11-tą dieną, neša dividendą už visą mėnesį.

CHARTERED AND SUPERVISED BY THE UNITED STATES GOVERNMENT

JUSTIN MACKIEWICH, President
JUSTIN MACKIEWICH JR., Vice-President

DARBO VALANDOS: Kasdien, įskaitant šeštad. nuo 9 val. ryto iki 4 val. po pietų. Ketvirtadieniais nuo 9 val. ryto iki 8 val. vakaro. Trečiadieniais visai neatidaroma.

Standard Federal Savings
AND LOAN ASSOCIATION OF CHICAGO
4192 ARCHER AVE., CHICAGO 32
(Archer Ave. at Sacramento)
PHONE: VIrginia 7-1141

Lietuvių Taupymo ir Skolinimo Bendrovių Lygos Nariai
kuriose kiekvieno santaupos yra apdraustos iki $10,000.00, o namų paskolos duodamos lengvomis sąlygomis.

CHICAGO SAVINGS & LOAN ASSN.
6245 SOUTH WESTERN AVE. CHICAGO 36, ILLINOIS
GRovehill 6-7575

CRANE SAVINGS & LOAN ASSN.
2555 WEST 47th STREET CHICAGO 32, ILLINOIS
LAfayette 3-1083

DISTRICT SAVINGS & LOAN ASSN.
3430 SOUTH HALSTED STREET CHICAGO 8, ILLINOIS
CLiffside 4-0104

ST. ANTHONY SAVINGS & LOAN ASSN.
1447 SOUTH 49th COURT CICERO 50, ILLINOIS
TOwnhall 3-8131-2

UNIVERSAL SAVINGS & LOAN ASSN.
1800 SOUTH HALSTED STREET CHICAGO 8, ILLINOIS
HAymarket 1-2028

DR. ANNA BALIUNAS
AKIŲ, AUSŲ, NOSIES IR GERKLĖS LIGOS
PRITAIKO AKINIUS
6322 SO. WESTERN AVENUE
Valandos: kasdien nuo 10 ligi 12 val. iš ryto ir nuo 7 ligi 9 val. vakaro. Šeštadieniais nuo 10 ligi 1 val. Treč. uždaryta. Kitu laiku susitarus.
Ofiso telef.: PRospect 8-3229
Rezid. telef.: WAlbrook 5-5076

Tel.: PRospect 8-1717
DR. S. BIEŽIS
GYDYTOJAS IR CHIRURGAS
3148 WEST 63rd STREET
Val.: kas dieną po pietų 1-3; vak. 7-8 tiktai antradieniais ir penktadieniais. Trečiad. ir sekmad. ofisas uždarytas.
Rez.: 3241 WEST 66th PLACE
Phone: REpublic 7-7868

DR. PETER BRAZIS
PHYSICIAN AND SURGEON
2434 WEST 71st STREET
CHICAGO, ILL.
Telefonai:
Ofisas: HEmlock 4-5849
Rezidencija: HEmlock 4-2324
OFISO VALANDOS:
Pirmad., Ketvirt. ir Penktadieni nuo 1-4 ir 7-9. Antrad. nuo 1-5, Trečiad. ir Šeštadieni tiktai susitarus.

Ofiso telef.: VIrginia 7-0036
Rezidencijos: BEverly 8-8244
DR. T. DUNDULIS
GYDYTOJAS IR CHIRURGAS
4157 ARCHER AVENUE
Ofiso valandos:
Nuo 2—4 ir nuo 6—8:30 val. vakaro. Šeštadieniais nuo 2 iki 4 popiet. Trečiadieni pagal sutarti

Tel. ofiso: VI 7-0600; rez.: RE 7-6867
DR. BR. GAIŽIUNAS
GYDYTOJAS IR CHIRURGAS
4055 ARCHER AVENUE
Valandos: 2—4 ir 6—8 val. po pietų kasdien. Šeštadieniais 2—7 val. p. p.

Rezid. tel.: STewart 3-4511
Ofiso telef.: YArds 7-1166
DR. J. GUDAUSKAS
GYDYTOJAS IR CHIRURGAS
756 WEST 35th STREET
Kampas Halsted ir 35-tos gatvės
Valandos: 1-4 p. p. ir 6:30-8:30 val. kasdien. Trečiadieniais uždaryta. Šeštadieniais nuo 1 iki 4 po pietų.

DR. A. JENKINS
PHYSICIAN AND SURGEON
(Lietuvis Gydytojas)
2500 WEST 63rd STREET
Ofiso val.: kasdien nuo 2—4 po pietų ir 7:30—9 vakaro.
Trečiad. ir šeštad. uždaryta
Ofiso telefonas: PRospect 6-3838
Rezid. telefonas: REpublic 7-9199

GRovehill 6-1595
Dr. Aldona A. Juska
AKIŲ LIGŲ SPECIALISTĖ
IR PRITAIKO AKINIUS
Valandos: 9-12, 7-9 pagal susitarimą, išskyrus trečiadienius ir šeštadienius.
2422 W. MARQUETTE ROAD

Telef. ofiso ir buto: OLympic 2-4159
DR. P. KISIELIUS
GYDYTOJAS IR CHIRURGAS
4938 W. 15th St., Cicero, Ill.
Kasdien 1-3 val. ir 6-8 val. vakaro. Trečiadieniais uždaryta. Šeštadieniais 12—4 val.
Butas: 1634 So. 49th Ave., Cicero, Ill.

Ofiso telefonas: LAfayette 3-3210
Jei neatsiliepia šaukite KEdzie 3-2868
Dr. Emily V. KRUKAS
GYDYTOJA IR CHIRURGĖ
4146 SO. ARCHER AVENUE
Val.: kasdien po pietų nuo 12—2:30
Daily afternoons.
Vakarais: pirmad., antrad., ketvirtad 6—8:30. Trečiadieniais tik susitarus

Telef. ofiso: PRospect 6-2240
Rezidencijos: PRospect 6-4732
DR. A. MACIŪNAS
GYDYTOJAS IR CHIRURGAS
Spec. chirurginės ligos
5700 SO. WOOD STREET
(Prieš Southtown ligoninę)
PRIĖMIMO VALANDOS:
2-4 ir 6-8 pirmadien. ir penktadien.
2-4 — antrad., ketvirtad. ir šeštad.
Trečiad ir sekmad. uždaryta.

Dr. Juozas PAUKŠTYS
DANTŲ GYDYTOJAS
4253 ARCHER AVENUE
(įėjimas iš Whipple St.)
Valandos: kasdien 10-12, 2-6 popiet, 7-9 p. m. Šeštadieniais 10-12.
Trečiadieniais uždaryta.
Telef.: LA 3-4949 — Namų CE 3-7786

Ofiso Telef.: CLiffside 4-2896
Rezidencijos LAfayette 3-1172
DR. P. STRIMAITIS
GYDYTOJAS IR CHIRURGAS
1724 WEST 47th STREET
(kampas 47th ir Hermitage)
Priėmimo val. 2-4 ir 6-9 val. po pietų
Šešt. 2-6 val. popiet.

DR. STRIKOL
GYDYTOJAS IR CHIRURGAS
4645 SO. ASHLAND AVE.
Ofiso valandos: nuo 2—4 ir 6—8 Ser., Subatoj ir Nedėl. tik susitarus
Ofiso telefonas: YArds 7-4787
Namų telef.: PRospect 6-1930
Jei neatsilieps viršutiniai telefonai, šaukite MIdway 3-0001

DR. VYT. TAURAS
GYDYTOJAS IR CHIRURGAS
Bendra praktika, spec. MOTERŲ ligos
Ofisas 5100 SO. WESTERN AVE.
Tel.: PRospect 8-1223 arba WE 6-5577
Ofiso val.: pirmad. 8-10 val. vakaro, antrad., trečiad. ir penktad. 6-9 v. v. šeštadieniais 2-4 val. po pietų.

DR. V. P. TUMASONIS
CHIRURGAS
Ofiso telef.: HEmlock 4-2123
6255 SO. WESTERN AVE.
Rezid. telef.: PRospect 6-8484
Valandos: 2—4 po pietų ir 7—9 vak
Trečiad., šeštad. ir sekmad. uždaryta

Tel. ofiso ir rez.: PRospect 6-9400
Dr. Ona Vaškevičius
(VAŠKEVIČIŪTĖ)
GYDYTOJA IR CHIRURGĖ
6248 SO. KEDZIE AVENUE
Val.: kasdien nuo 1—3 popiet ir nuo 6—8 val. vakaro; šeštad. 1—4 popiet, trečiadieni ir kitu laiku tik susitarus

Tel. ofiso: VI 2-1581; rezid.: VI 2-0742
DR. V. VILEIŠIS
GYDYTOJAS IR CHIRURGAS
802 WEST 31st STREET
(kampas Halsted ir 31-os gatvių)
Priėmimo valandos: kasdien 1-4 p. p. ir 6-8 val. vak. Šeštadieniais 1-4 p. p.
Sekmadieniais uždaryta.

P. ŠILEIKIS, O. P.
ORTHOPEDAS-PROTEZISTAS
Aparatai - Protezai, Med. Bandažai, Speciali pagalba Kojoms (Arch Supports) ir t. t.
Val.: 9—4 ir 6—8. Šeštadieniais 9—1.
ORTHOPEDIJOS TECHNIKOS LAB.
2850 West 63rd St., Chicago 29, Ill.
Tel.: PRospect 6-5084

LIETUVIAI AKIŲ GYDYTOJAI

Dr. Ant. Rudokas, Opt.
4455 SO. CALIFORNIA YA 7-7381
Tikrina akis ir pritaiko akinius, keičia stiklus ir rėmus.
VAL.: 10 ryto iki 8 vak. (trečiadienį uždaryta), šeštad. 10 ryto iki 3 p. p.

DR. G. SERNER
LIETUVIS AKIŲ GYDYTOJAS
25 metų patyrimas
Tel.: YArds 7-1821
Pritaiko Akinius Kreivas Akis Ištaiso.
Ofisas ir Akinių Dirbtuvė
756 WEST 35th STREET
Valandos: nuo 10 iki 2, nuo 6 iki 8.
Trečiad. nuo 10-12; penktadieni 10-2.
Šeštadieniais 10—2 val. po pietų.

Dr. Kazimieras MICHEL
Optometristas - Orthoptistas
Gydo nusilpusias ir nervuotas akis. Egzaminuoja akis ir pritaiko akinius. Išgydo kreivas akis be operacijos. Įdeda netikrą — artificialę akį pagal sveiką. Tikrina klausą ir pagelbsti negirdintiems. Praktikuoja per 39 metus. Kalba lietuviškai.
4654 SO. ASHLAND AVENUE
Telefonas: YArds 7-6616
Nuo 9:30 val. ryto iki 8 val. vakaro

PODAGRA REUMATIZMAS
Skaudūs, sustingę raumenys ir sąnariai kojų, rankų, nugaros ir pirštų. Greitai palengvėjimo — trink Amerpol Mostimi (tepalu) 2 kartu dienoj ir imk po 2 Amerpol tabletes tris kartus per dieną po valgymo. Mostis tik 79c. tuba... Tabletės $1.50 ir $3.50 visose vaistinėse.

LIETUVIŠKA APDRAUDŲ AGENTŪRA
Visų rūšių apdraudos.
Automobilių finansavimas. Notariatas
Valstybės patvirtintos kainos.
JONAS KIRVAITIS, WAlbrook 5-5671
INTERSTATE INSURANCE AGENCY
6108 S. Ashland Ave., Chicago 36, Ill.

GRADINSKAS
Krautuvė ir Dirbtuvė
TV: paprastos ir spalvotos. Radijai: vietiniai ir vokiški. Fonografai: paprasti, automt., nešiojami, Hi-Fi—
Atidara ir sekmadieniais 11-3 val.
J. G. TELEVISION CO.
2512 W. 47th St. Tel.: FR 6-1998

IŠ TOLI AR IŠ ARTI PIGIAI
PERKRAUSTAU (MOVING)
BALDUS IR ĮVAIRIUS DAIKTUS
Perkraustymas saugus, greitas ir tvarkingas. Viskas apdrausta.
ANTANAS VILIMAS
3415 So. Lituanica Ave.
CHICAGO, ILLINOIS
Tel. FRontier 6-1882

PIGIAI IR SAUGIAI
PERKRAUSTAU BALDUS
VIETOJE IR IŠ TOLIAU
K. EIDUKONIS
Turiu naują didelį sunkvežimį, specialius įrankius ir apdraudas.
2313 W. 91st St., Chicago 20, Ill.
Tel.: PRescott 9-2781

BALDŲ PERKRAUSTYMAS
iš arti ir toli
NAUJAS SPECIALUS DIDELIS SUNKVEŽIMIS.
Pigus, sąžiningas patarnavimas su pilna apdrauda.
R. ŠERĖNAS
4546 SO. WOOD STREET
Chicago 9, Ill. Tel.: VI 7-2972

SOPHIE BARCUS
★
RADIJO VALANDA
Iš Stoties W. G. E. S.
1390 kilocycles
KASDIEN: Pirmadienį iki Penktadienio nuo 8:45 iki 9:30 ryte. Šeštadieniais nuo 8:30 iki 9:30 ryto.
Ir kas pirmadienį nuo 7:00 iki 8:00 valandos vakare.
Sekmadienį 8:30 — 9:30 val. ryto iš stoties WOPA, 1490 kilocycles.
Tel.: HEmlock 4-2413
7159 S. MAPLEWOOD AVE
Chicago 29, Illinois

PIRKITE JAV TAUPYMO BONUS

GERMAN DISTILLERIES, Ltd., New York, N. Y.

Chruščevas žadėjo, bet neišleidžia lietuvės pas savo vyrą į Ameriką

Chicago Sun-Times dvi dienas iš eilės parašė po straipsnį apie William Gavcus pastangas išgelbėti iš Sibiro savo žmoną ir du vaikus. Nors pastangos buvo nevaisingos, bet jis nenuleidžia rankų ir kovoja toliau, tikėdamas, kad vieną dieną jo troškimai išsipildys.

William Gavcus, 47 metų, iš 5620 W. 87 st., Oak Park, likerio krautuvės savininkas, atsiskyrė su žmona ir vaikais Lietuvoje 1946 metais. Jam, kaip amerikiečiui, Sovietai davė leidimą grįžti į Ameriką. Jie pažadėjo išleisti ir jo šeimą, kai tik vyras sutvarkys Amerikos įstaigose įvažiavimo dokumentus. Užuot išleidę žmoną su vaikais pas vyrą, bolševikai ją ir vaikus išsiuntė į Sibirą.

Prašymą išdėstė pačiam Chruščevui

Prieš porą metų New Yorko advokatas Marshall MacDuffie lankėsi Maskvoj ir užėjo pas seną pažįstamą Nikitą Chruščevą. Pokariniais metais MacDuffie buvo UNRRA įgaliotinis Ukrainoj, kurią tada valdė Chruščevas. Advokatas išdėstė William Gavcus prašymą, į kurį Sovietų komunistų bosas atsakė, kad žmona, jei ji tik nori, galės su vaikais išvažiuoti pas savo vyrą į Ameriką.

Bet Chruščevas savo pažado neišpildė. Neseniai tas pats advokatas MacDuffie pasiuntė jam telegramą, primindamas pasikalbėjimą Kremliuje ir jo pasižadėjimą išleisti Amerikos piliečio šeimą išvažiuoti.

Gauna kas mėnesį laišką

Šie rūpesčiai taip paveikė vyrą, kad jis gavo ulceri ir turėjo pereitą rudenį eiti į ligoninę gydytis.

Nuo 1955 metų jis vėl pradėjo susirašinėti su žmona Monika, 43 metų. Jis gauna iš jos kas mėnesį po laišką. 7 metus, nuo deportavimo dienos į Sibirą, jis negavo iš jos nė vieno laiško.

William Gavcus yra gimęs Lietuvoj. Gavęs vėliau pilietybę, jis grįžo prieš karą į senąją tėvynę ir ten 1940 metais vedė jaunų dienų meilę — Moniką. Paskutinį kartą iš Lietuvos jam šeima rašė 1948 m. Duktė Rūta, dabar 15 metų, maldavo tėvą, kad jis jų nepamirštų. Sūnus Ramutis dabar yra 12 metų.

Jis yra pasiruošęs rašyti vėl tam pačiam Chruščevui, prez. Eisenhoweriui, valstybės departamentui, kad galiausiai ateitų ta diena, kada šeima galėtų vėl susijungti laisvojoje Amerikoje. (v)

Parodos lankytojai išrinko J. Pautienių

Navy Pier vykusioje dailės parodoje, kurioje geriausią paveikslą turėjo atrinkti ne jury komisija, o parodos lankytojai, laimėtoju išėjo dailininkas Juozas Pautienius.

Parodą aplankė apie 25,000 žmonių. Iš jų 16,000 atidavė savo balsus už jo aliejinį paveikslą "Sodas", tai buvo žymiai daugiau, negu už kurį kitą darbą.

Dailininkui Pautieniui atiteko ir parodos organizatorių skirtoji $300 premija už gražiausią paveikslą parodoje. Premiją įteikė parodos direktorius Victor Perlmutter.

Paroda buvo didžiausia, kokia bet kada buvo suruošta ne tik Čikagoj, bet ir visuose Vidurvakariuose. Apie 1500 dailininkų buvo išstatę 3,000 paveikslų. (v)

O. Hodge apsivogė iš pirmos dienos

Nustatyta, kad valstybės auditorius Orville Hodge, dabar kalėjime, pradėjo vogti valdžios kasą pirmą dieną, kai tik jis buvo prisaikdintas šioms pareigoms, išrinkus 1952 metais kaip respublikonų kandidatą.

Kol jo vagystės paaiškėjo, jis pavogė arba išgavo iš bankų klastotais čekiais apie pustrečio milijono dolerių. (v)

Apiplėšė krautuvę

Du ginkluoti banditai pagrobė iš Wolfson krautuvės, 3215 W. Devon st., brangenybių už $10,000.

Iš privataus buto, savininkui Julius Firk, 6158 N. Richmond ave., atostogaujant Meksikoj, buvo pavogta brangenybių už $7,000. (v)

Dėmesio akordeono mokiniams,

jeigu atsiras pakankamas skaičius, tai **išleisiu akordeonui mokytis vadovėlį**, lietuvių kalba su gaidom. Kas jo pageidautų, prašau pranešti savo adresą J. KARVELIUI, 3322 So. Halsted St., Chicago 8, Ill. YArds 7-0677

P. S. Pas mane galite gauti pirkti arba išsinuomoti visokių akordeonų, armonikų ir kitokių įvairių muzikos instrumentų. (Sk.)

Now a fine automatic at a NEW LOW PRICE

MAYTAG HIGHLANDER

This BRAND NEW thrifty Maytag has features found only in higher priced models

buy the thrifty Highlander for only $450

MODERN STYLING—Full width, raised back panel with coppertone accent and sparkling trim usually found in top-of-line models.

BUILT IN SUDS SAVER—Permits re-use of your hot sudsy wash water. The same system found in other washers costs many dollars more.

SELECTIVE WATER LEVEL CONTROL Lets you adjust water level to the size of the load, saves up to 8 gallons of water on small loads.

LID SHUT OFF SWITCH—When lid is fully opened all washer action stops. Added convenience and safety found in no other washer at this price.

FLEXIBLE CONTROLS—Fills, washes, rinses, spins damp dry and shuts off all automatically. You can repeat or omit any cycle phase.

UNBALANCE SWITCH—Automatically shuts off washer in case of unbalanced load, prevents possible damage to washer. Efficient water extraction.

EXCLUSIVE GYRAFOAM WASHING ACTION—Forces water gently through clothes—washes cleaner, quicker.

EXCLUSIVE SWIRLAWAY DRAINING RINSE—Wash basket spins *while* tub drains. Never lets dirty water strain through clothes.

AERATED SPRAY RINSE—Provides more efficient flushing, and cleansing action.

...and MANY OTHER OUTSTANDING FEATURES!

CITY WIDE RADIO & APPLIANCE SERVICE

7445 S. Cottage Grove HUdson 3-5200

OPEN MONDAY AND THURSDAY EVENINGS

CLASSIFIED ADVT

HELP WANTED — MALE
Darbininkų Reikia

- WOODWORKERS
- TRIM SAWYERS
- ROUTERS
- MACHINE OPERATORS

Day or night shift.

LENC-SMITH MFG. CO.
4616 W. 19th St., Cicero, Ill.

Reikalingas
NAKTINIS SARGAS
IR DŽENITORIUS
Naktį galima padirbėti krautuvėje ir ofise, truputis valymo.
Turi būti patikimas, reikalingos referencijos. Turi kalbėti angliškai. Nuolatinis ištisų metų darbas. Duodama apdrauda, ligoninės paslaugos, atostogos. Kreiptis į
GLABMAN BROS.
900 West Roosevelt Rd.
HAymarket 1-1040

REIKIA NAKTINIO SARGO
(Ne senesnio 60 metų)
Gyvenančio 35th ir Ashland rajone.
Valandos: 3:30 po pietų iki vidurnakties. 5 dienas savaitėje.
Turi mokėti skaityti ir kalbėti angliškai. Reikia paliūdymo.
Kreiptis į: MR. OKON
ROSE-DERRY CO.
3630 So. Iron Street

SHIPPING CLERK
Experienced. Good wages. Factory located on near southwest side. Write: NAUJIENOS, Box No. 4706, 1739 So. Halsted Street, Chicago 8, Ill.

HELP WANTED — FEMALE
Reikia Darbininkių

STENO SECRETARY

Needed at once
Interesting position
Some shorthand or ediphone desired
Many company benefits
5 day week
Phone
See
MR. ALLBRIGHT

WA 2-1515

FIRESTONE TIRE & RUBBER COMPANY

26 E. 16th Street

Investigate Now!
PART OR FULL TIME
Employment in your neighborhood
Pleasant Surroundings
Liberal Personnel Policies
Group Insurance Privileges
Good Salaries
Positions for

- REGISTERED NURSES
- Licensed Practical NURSES
- X-RAY TECHNICIAN
- MEDICAL LIBRARIAN TECH.
- WARD CLERK

Call or Visit
ORTHODOX JEWISH HOME FOR THE AGED
1648 So. Albany
LAwndale 1-2333

STENOGRAPHER OR TYPIST

FOR PURCHASING DEPT.

We need another girl in our Purchasing Dept. Pleasant, varied office duties. 5 day week. Neighborhood firm.

Apply

S. K. SMITH CO.
2857 N. WESTERN
AR 6-3790

BUSINESS CHANCES
Biznio Progos

NEPAPRASTA PROGA!
PARDUODAMA: pelninga delikatesų krautuvė su 5 erdvių kambarių butu, įskaitant 3 miegamuosius ir maudynę. Arti mokyklų, bažnyčių ir susisiekimo kampo. Pilnas dietinio maisto pasirinkimas, šaldytas maistas, kepyklos gaminiai, šalta mėsa ir t. t. Sutartis ilgam laikui. Prieinama nuoma. Verta apžiūrėti šį gerai įrengtą grynų pinigų biznį. VIrginia 7-3870.

PARDUODAMA MĖSOS IR GROSERIO KRAUTUVĖ su gyvenimui kambariais. Kostumerių didžiuma lietuviai ir lenkai, ilgų metų biznio vieta. Teisingas pasiūlymas nuperka. Savininkas vietoje.
1301 So. 50th Court, Cicero, Ill.

AUTOMOBILES—TRUCKS
Automobiliai — Sunkvežimiai

VIKTORO KOZICOS
lietuviška gazolino stotis ir auto taisymas.
CALL-ME-MOTORS Co.
5759 SO. WESTERN AVE. PR 8-9533
Atliekami motoro remontai, lyginimo dažymo darbai ir keičiamos dalys

---

RENTING IN GENERAL
Nuomos

IŠNUOMOJAMAS vienas furnišiuotas kambarys, apšildomas, merginai arba moteriai. Skambinkite YArds 7-0497.

DU dirbantieji be vaikų norėtų gauti jaukų 3—4 kambarių butą su šildymu, švariame rajone. Skambinti nuo 11 iki 2 val. po pietų GR 6-8095.

REAL ESTATE FOR SALE
Namai, Žemė — Pardavimui

PAVASARIUI ARTĖJANT — VELYKOMS!

MARQUETTE PARKE:
1. Mūr. 6 kmb., 2 vonios, gazo šild., 40 pėdų lotas. $17,400.
2. 6 kmb. mūr. ranch. Rūsys. Gazo šild. Garažas. Kaip naujas—puikus. $23,500.
3. Bungalow, 5 kmb. Nauja vonia. Porčius. Gazo šild. $18,000.
4. Mūr. rezidencija. Garažas. Gazo šilima. $18,500.
5. Mūr. praplečiamas 4 kmb. Air conditioning. Gazo šild. Gar. $19,900.
6. Didelis ir geras, 5 kmb. mūr. Šild. alyva Porčius. $18,600. Volodkevičius.

SAVININKUI BUTAS ir $142 mėn. pajamų. 3 butų mūr. namas arti Marquette Parko bažnyčios ir mokyklos. $32,500. Kavaliauskas.

GRAŽIAI ĮRENGTAS 4 m. 5 kmb. mūrinis namas arti Marquette Parko. Rūsys. $17,500. A. Sirutis.

KAIMYNYSTĖJE Marquette Parko 6 butų gražus mūras: 4 po 5½ ir 2 po 3. Didelės pajamos. Centr. šildymas. 4 karų garažas. Platus sklypas, aptvertas, daug medžių. $62,000. A. Rėklaitis.

SKUBIAM PARDAVIMUI mūro namai Marquette Parke: Puikus 6 kmb. (3 mieg.) bungalow. Centr. šildymas, dvigubas mūr. garažas, $16,500; naujas 4 kmb. ir dar lengva išbaigti 4 kmb. rūsyje ir aukštose pastogėse, $20,500; naujutėlis, 2x6 ir rūsyje gražios patalpos. Prašo $42,000. K. Juknis.

TAVERNA PRIE DIRBTUVIŲ, kartu su namu. Geras biznis. $300 gryno pelno į savaitę. Trumpos darbo valandos. Šventadieniais ir vakarais uždaryta. $16,000. A. Sirutis.

4200 Į VAKARUS, arti 65th gatvės, 1½ aukšto 2 metų puikus mūro namas, 2 butai (5 ir 4). Visi kambariai dideli ir šviesūs, moderniškai įrengti. Aut. šildymas alyva. Arti visako. $35,500. A. Rėklaitis.

PUIKI NUOSAVYBĖ Brighton Parke! 2 med. gražiai įrengti namai, maisto krautuvė ir 50 pėdų sklypas šalia. $30,000. A. Sirutis.

7 KAMBARIŲ 5½ metų senumo mūr. Marquette Parke. Gazo šildymas. Garažas. Aptvertas sklypas. $23,500. A. Rėklaitis.

EIKIME Į BIZNIUS! Štai, taverna, užkandinė ir 3 butai mūriniam name prie puikaus susisiekimo! Centralinis šildymas. 2 karų garažas. Met. nuomos galima pasiekti $5,000. Mažas įmokėjimas. Kaina $22,000. Arba: Roominghouse, 41 kamb. Met. pajamų $13,500. Kaina $38,500; arba: grosernė ir 4 butai. Garažas. $20,500. K. Juknis.

YPATINGA PROGA. Didelis, moderniškas 2 metų mūr. bungalow Marquette Parke. 3 mieg., 4-tas neužbaigtas. Pilnas rūsys. Aut. alyvos šildymas. Daug priedų. Prašo $19,500. Kavaliauskas.

LAIKE 7 DIENŲ turime parduoti 2 aukštų 3 butų mūr. namą Brighton Parke. Aut. šildymas alyva. Mėn. pajamų $210. Kavaliauskas.

PILDOME INCOME TAKSAS

P. LEONAS REAL ESTATE
2735 WEST 71st STREET
Visi telefonai: WAlbrook 5-6015

MARQUETTE PARKE
4 butų ir 2 biznių mūrinis, centralinis šildymas. Metinės pajamos $5,500. Kaina $42,000.

Tik 6 m. senumo, 2 butų moderniškai įrengtas mūrinis, centralinis šildymas gazu, garažas. Įmokėti $10,000.

6 kambarių mūrinis bungalow, arti lietuviškos bažnyčios ir mokyklos. Karšto vandens dujom šildoma. Koklių vonia ir virtuvė, virtuvės spintelės. Poilsio kambarys porčiuje. Garažas. $19,500.

GAGE PARKE
6 kambarių mūrinis bungalow. Prie 52 ir Artesian. 3 miegamieji, centrinis šildymas dujom. Koklių vonia ir virtuvė. Tiktai $16,000.

2 po 6 mūrinis, centralinis šildymas alyva; abu butus galima užimti. $22,500.

BRIGHTON PARKE
2 butų mūrinis (2 po 4) prie 44 ir Artesian, karšto vandens šildymas, aukšta pastogė ir rūsys. Uždaros gonkos, balkonas. Gerai užlaikyti švarūs butai. $24,000.

5 butai ir biznio patalpos; mūrinis, centralinis šildymas alyva. Platus kampinis sklypas, metinės pajamos $5,560. Prieinama kaina.

4 po 4 kamb. mūrinis. Pastogė, rūsys, 65 pėdų sklypas. $26,000.

KITUR
3 butų pajamų mūrinis, prie McKinley Parko. 2 po 6 kambarius, vienas 5 kamb. Garažas. Įmokėti $6,000.

Naujai atremontuotas 4 butų namas, prie 52 ir Wood. 2 po 5 ir 2 po 4. Naujas alyva šildymas, naujas garažas, pilnas rūsys, arti mokyklų ir gero susisiekimo. $21,000.

Tvarkome Income Taksus
KUTRA - NORKUS
REAL ESTATE—INSURANCE
NOTARY PUBLIC
2405 West 51st Street
WA 5-5030 arba PR 8-3579 (vak.)

BRIGHTON PARKE:
Komb. mūr. med. 4 ir 6 puikūs kmb., dvigub. sklypas, garažas. Kaina $19,000.
Nauj. mūr. 1½ aukštų 4 ir 5 kmb. Centr. šild., gražus.
Med. 2 po 5, pečiais šild. $13,800.
Med., 3 butai po 4 kamb. $16,500
GAGE PARKE:
Mūr. 2 po 4, centr. šild., $75 pajamų. Kaina tik $15,900.
Mūr. 2 po 5 naujas. Tuoj galima užimti.
Mūr. 5 kmb., 2 kmb. pastogėje ir atskira virtuvė sklepe $18,500.
MARQUETTE PARKE:
Mūr. 5 ir 4 kmb. naujas.
Mūr. 4 kmb., gale sklypo.
Mūr. bungalow 4 ir 3 kmb. $21,000.
KITUR:
Mūr. 8 kmb. Centr. šild., garažas.
PAJAMŲ NAMAI:
Mūr. 2 po 4 kmb., taverna su įrengimais ir 9 atsk. kmb. $6,589 pajamų į metus. Nebrangiai.
Mūr. kamp. 5 kmb. ir maisto kraut.
Mūr. 7 butai, labai gera vieta.
Mūr. 4 butai, 2 po 4 ir 2 po 6 kmb.
Mūr. 5 kmb. ir taverna Gage Parke.

ŠIMAIČIAI REALTY
INCOME TAX
2737 West 43rd St.
CLiffside 4-2390

BRIGHTON PARKE 4 butų medinis su rūsiu ir šildymu. $150 pajamų į mėnesį ir butas. Platus sklypas. Nupiginta.
MŪRINIS. 3 butai ir didelė patalpa bizniui ar ofisui. Platus kampinis sklypas, garažas. Rinktinė vieta.
MŪRINIS su šildymu. 2 puikūs butai po 5 kambarius.
CLEARING fabrikų rajone mūrinis. Taverna-restoranas ir 11 miegamų kambarių. Labai geras biznis.

VENTA
4409 So. Fairfield Ave.
LAfayette 3-3881 LAfayette 3-9027

Bet kokį nekilnojamą turtą greitai parduosi ir teisingai pirksi tiktai per mūsų įstaigą. Parūpiname paskolą, išrašome visokeriopą apdraudą. Veikia Notariatas.

NORVILA
2600 West 59th St. PRospect 8-5454

PARDUODAMAS 2 aukštų mūrinis. Krautuvė ir 2 apartmentai. Taverna, išnešamos prekės. Užtenka apie $8,000 užpirkimui. 2607 W. 47th Street.

REAL ESTATE FOR SALE
Namai, Žemė — Pardavimui

MŪRINIS NAMAS CICEROJ
2 aukštų, 7 kamb. 1-me aukšte, 6 ir pusė 2-me aukšte. Karšto vandens alyva šild. Liuksusinė vonia ir virtuvė, alumn. langai, sieteliai ir durys; 2 maš. mūr. garažas Savininkas vietoj. Šaukit vak. TOwnhall 3-4218, šešt. ir sekm. visą dieną. Teisingas pasiūlymas nuperka tuojau.

$2800 ĮMOKĖTI. Modernus 2 flatų 5—6 kambarių namas. Rūsys, furnasu šildymas, 2 mašinų garažas; 2 blokai nuo Western Electric. $16,900. SVOBODA, 3739 W. 26th St. LAwndale 1-7038.

SAVININKAS IR STATYTOJAS parduoda visiškai naują 2 aukštų mūrinį kampinį namą, 2-4½ kambarių butai, 2 miegami. Gatavas užimti. Visas plumbingas ir langai įrengti beismonte 3 kamb. butui. Kašto vandens alyva šildymas. $30,000.
4832 E. Homer, BErkshire 7-1743

Parduodamas namas lietuvių apylinkėj. Netoli bažnyčios ir dviejų mokyklų. Skambinti po 5 val. VI 7-4420.

CONTRACTORS - BUILDERS
Namu Statytojai ir Taisytojai

BUILDING, REMODELING CONTRACTOR
Nauji namai ir garažai, senų namų stogai, kaminai, porčiai ir langai. Cemento ir mūro darbai, pleisteriavimas, dažymas, tile įdėjimas ir įvairūs kiti darbai. Skambinkite:

LIUDAS TAUJENIS
6828 SO. MAPLEWOOD AVE.
HEmlock 4-5848

NAMŲ REMONTAS
(REMODELING)
Atlieku cemento, karpenterio, mūro ir kitus darbus. Iki $2,500 nereikia nieko įmokėti, o už didesnius darbus susitarsime.
Dirbu Chicagoje ir priemiesčiuose.

PETRAS POCIUS
6508 So. Talman Ave.
GRovehill 6-7692 arba
LAfayette 3-1209

REMKITE TUOS BIZNIERIUS, KURIE GARSINASI "NAUJIENOSE"

Skaitykite "N-nas"