MIDWEST
INTER-LIBRARY
CENTER
CHICAGO

ORAS

Giedra,
dieną 43°, naktį 29
Saulė teka 5:16, leidžiasi 6:29

THIS ISSUE
CONSISTS OF
TWO PARTS

Midwest Inter-Library Center
5721 Cottage Grove Ave
Grati

NAUJIENOS

THE LITHUANIAN DAILY NEWS

The First and Greatest Lithuanian Daily in America
NAUJIENOS
The Lithuanian Daily News
Published by The Lithuanian News Publishing Co., Inc.
1739 So. Halsted St., Chicago 8, Ill.
HAymarket 1-6100

VOL. XLIV. Kaina 5c Chicago 8, Ill. Šeštadienis, Balandžio-April 13 d., 1957 m. Price 5¢ 88

ARABIJA UŽDARE AKABA IZRAELIO LAIVAMS

GINČAI DĖL AMB. E. H. NORMAN SAVIŽUDYSTĖS TĘSIASI TOLIAU

Reikalauja senatą ištirti skirtingus vidaus saugumo k-to ir valst. departamento tvirtinimus

WASHINGTONAS, D. C. — Sen. Morse (dem., Ore.) pareikalavo, kad senato užsienio santykių komitetas ištirtų visas aplinkybes, kurios privedė Kanados ambasadorių Egipte Dr. E. H. Norman prie savižudystės ir pablogino santykius tarp Kanados ir Amerikos.

Senato užs. santykių komiteto pirmininkas Green (dem., R. I) irgi pasisakė už šio dalyko ištyrimą.

Kanados vyriausybė kiek santūriau, o jos spauda visai atvirai kaltina JAV senato vidaus saugumo komitetą už ambasadoriaus tragišką mirtį. Toronto dienraštis Globe and Mail ragina Kanados vyriausybę kalbėtis su Amerika tokiu pat griežtu tonu, kaip kalba Indija, Ispanija, Egiptas. Su tokiomis šalimis Amerika daugiau skaitosi, negu su draugiška ir nuolaidžia Kanada, rašo šis laikraštis.

Senato komitetas ginasi

Kanados kaltinamas JAV senato vidaus saugumo komitetas ketvirtadienį paruošė kitą pasiaiškinimą. Apsigalvojus, buvo nutarta paaiškinimą sulaikyti. Bet buvo per vėlu. Jis pateko į spaudą.

Komiteto pirmininkas Eastland (dem., Tex.) ir vyresnysis senatorius iš respublikonų tarpo Jenner (Ind.) pabrėžė, kad su komitetu glaudžiai bendradarbiavo FBI ir kad valstybės departamento saugumo skyriaus pareigūnas davė sutikimą paskelbti amb. Norman ryšius praeity su Amerikos komunistais. Valstybės departamentas šį tvirtinimą neigia.

Buvo kompartijos nariu

Kanados užsienio reikalų ministeris Pearson sako, kad tai buvo šmeižtas, o JAV senato vidaus saugumo komitetas, kad faktas, jog amb. Norman anksčiau priklausė komunistų partijai.

Ir Kanados policija, tardant 1946 m. Sovietų šnipus, kuriuos išdavė pabėgęs SSSR ambasados valdininkas Guzenko, apklausinėjo Norman, bet už šnipinėjimą jo neapkaltino.

Saugumo k-to žinios

1951 m. rugp. 7 d. JAV senato vidaus saugumo komiteto advokatas Morris apklausinėjo buvusį komunistą Karl Wittfogel, Kolumbijos universiteto istorijos profesorių. Klausinėta apie Pacifik Santykių Institutą (I. P. R.), kuris Kinijos sukomunistinime yra suvaidinęs labai svarbų, bet liūdną vaidmenį.

Prof. Wittfogel liudijo, kad jis 1938 m. vadovavo universitete komunistų studijų grupei. Vienas iš grupės narių, liudijo prof. Wittfogel, "buvo talentingas, malonus jaunuolis, studijavęs japonų kalbą Kolumbijos universitete. Jis vadinosi Herbert Norman". Buvo aišku, tvirtino profesorius, kad jis buvo komunistas.

Kas tas Norman?

Po to senato vidaus saugumo komitetas surinko apie Norman tokias žinias. Jis gimė 1909 m. Japonijoj, kur jo tėvai ir motina buvo misionieriai.

Jis studijavo Harvardo ir Kolumbijos universitetuose. 1939 m. išvyko į Japoniją, kaip Kanados diplomatas. Ten jis po metų buvo paskirtas Kanados ministeriu.

Viename I. P. R. dokumente buvo pasakyta: "Labai svarbius ir slaptus dokumentus siųsti į Japoniją per Herbert Norman, Kanados pasiuntinybę".

1942 m., kilus karui, jis buvo išsiųstas į Kanadą. Jis atskubėjo į JAV ir, prisistatęs FBI centre, kaip Kanados slaptų reikalų pareigūnas, paprašė jam išduoti FBI konfiskuotus japonų studento Harvardo universitete Tsuru Shigeto popierius.

Shigeto priklausė taip pačiai komunistų studijų grupei Harvarde ir, kilus karui, turėjo išvykti į Japoniją.

FBI jo prašymo nepatenkino. Kiek vėliau Norman pasisakė, kad jis neturi vyriausybės įgaliojimų. Shigeto popieriai buvo padėti į archyvus. Jie rodo smulkią programą, kaip skleisti komunizmo ideologiją tarp Amerikos studentų.

IŠ VISO PASAULIO

Peršovė Kroatijos Hitlerį

BUENOS AIRES. — Politiniai pasikėsintojai paleido keletą šūvių ir sužeidė Ante Pavelic, Hitlerio okupacijos laikais buvusį Kroatijos diktatorių. Tito Jugoslavijoj jis buvo nuteisiamas už kriminalinius nusikaltimus, bet Argentina jo neišdavė.

Komunizmo vėžys anglų pramonėje

LONDONAS. — Socialistų darbo partijos narys Jack Jones, 62 m., anksčiau buvęs plieno darbininkas, ilga ir ugninga kalba įspėjo parlamentą saugotis komunizmo, kuris kaip vėžys apimąs vis didesnes anglų pramonės sritis. Plieno ir transporto darbininkų streikai neseniai buvo sukelti komunistų, kurie unijos turi didelę įtaką, neproporcingą savo narių skaičiui, kalbėjo šis parlamento atstovas.

Australų premieras Japonijoje

TOKIJAS. — Robert Menzies, Australijos ministeris pirmininkas, atvažiavo į Japoniją pagerinti santykius su buvusiu žutbūtiniu priešu. Menzies nusiskundė Egipto prezidento Nasserio politika, kuri kelianti pavojus ir ignoruojanti kitų tautų teises.

Italų prezidentas "be laisvės"

ROMA. — Italijos prezidentas Gronchi pasijuto užgautas, kai ministerių kabinetas sulaikė jo laišką prez. Eisenhoweriui ir paliepė jo nesiųsti. Prez. Gronchi aiškina, kad niekas negali jį sulaikyti nuo susirašinėjimo. Bet šis faktas parodė, kad prezidentas visiškos laisvės neturi. Savo laiške Eisenhoweriui jis skundėsi, kodėl Italija nepriimta į Nato komitetą. Jis kritikavo ir patį Eisenhowerį, ypač Dulles ir siūlė sukurti Vidurio Europoj neutralių tautų juostą, skiriančią Sovietus nuo Vakarų Europos.

UNITED PRESS-NAUJIENŲ Photo

Amerikos rutulio metimo čempionas Harold Connolly ir jo jauna žmona atvyko į Vieną povestuvinio mėnesio praleisti. Juodu susituokė Čekoslovakijoje, iš kur yra kilusi jo žmona, garsi sportininkė Olga Fikotova. Iš Austrijos jaunieji keliaus į Bostoną, kur gyvena Connolly tėvai.

KARALIUS NEBERANDA POLITIKŲ SUDARYTI JORDANIJOS VALDŽIĄ

Hussein priverstas tartis su savo priešininkais

AMMAN, Jordanija. — Antikomunistinio nusistatymo senatorius Khadali atsakė karaliui Husseinui, kad jam nepasisekė sudaryti naujos vyriausybės, kadangi parlamento didelė dauguma palaiko senąjį premierą Nabulsi, Amerikos priešininką.

Po to karalius pakvietė ligšiolinį vicepremierą ir vidaus reikalų bei krašto apsaugos ministerį Abdel Nimr. Savo politiniu nusistatymu jis maža kuo skiriasi nuo Nabulsi. Tas rodo, kad karalius buvo priverstas pavesti vyriausybės sudarymą tai pačiai politinei jėgai, kuri siekia Jordanijos, Sirijos ir Egipto sąjungos, globojamos Sovietų Sąjungos.

Kova dėl Ikes doktrinos

Karalius Hussein liepė atsistatydinti premierui Nabulsi, pridėjus didelių nuomonių skirtumų dėl Ikes Vidurinių Rytų doktrinos.

Hussein reikalavo nors pakviesti prez. Eisenhowerio ambasadorių Richards, dabar esantį Viduriniuose Rytuose, ir išsikalbėti dėl bendradarbiavimo pagal šią JAV programą. Nabulsi tam griežtai pasipriešino. Jis trumpai prieš tai pasakė, jogg Ikes doktrinos jis nepriimtų nė už $100 mil.

Minia palaiko Nabulsi

Keliuose miestuose ir nuošalesnėse vietose arabų pabėgėliai iš Palestinos suruošė demonstracijas. Protestuojant prieš karaliaus nutarimą pašalinti premierą Nabulsi. Prie pabėgėlių prisidėjo ir nemaža vietinių arabų.

Jie vengė tuo tarpu riaušių, kadangi bijo griežtesnių karaliaus žygių, karinės diktatūros įvedimo.

Karaliaus likimas generolo rankose

Šioj politinėj kovoj tarp karaliaus, Vakarų šalininkų, ir premiero Nabulsi, Sovietų draugų, pusiausvyrą tuo tarpu išlaiko Jordanijos armijos viršininkas gen. Abu Nuwar. Jei jam pasirodys naudingiau susidėti su Nabulsi grupė, jis tai padarys be didelio svyravimo. Tuomet karaliaus dienos sostę būtų suskaitytos. Jordanija liktų Sirijos ir Egipto provincija.

Karalius liko be draugų

Karalius Husseinas, 21 metų jaunuolis, buvo per silpna figūra, kad laiku pramatytų savo vidaus priešininkų ir tariamųjų draugų — Egipto ir Sirijos prezidentų Nasserio, Kuwatly ir Arabijos karaliaus Ibn Saud — kombinacijas.

Jų spaudžiamas ir raginamas, Hussein sutiko atšaukti savitarpinės pagalbos sutartį su Anglija, iš kurios kasmet gaudavo $30 mil. Arabų trys didieji, Nasseris, Kuwatly ir Saud, žadėjo kasmet sumesti šią sumą, kad tik Jordanija nutrauktų ryšius su anglais.

Kai Jordanija tai padarė, Nasseris su Kuwatly ėmė aiškintis, kad jie ir patys vos ant kojų laikosi ir niekuo negali padėti Jordanijai. Iš jų turtingiausias yra Arabijos karalius. Bet vienam ir jam nesinori mokėti tokias milijonines sumas.

Amerika ir Sovietai

Norint šiaip taip išsilaikyti toliau, Jordanijai tenka kreiptis paramos arba į Ameriką, arba Sovietų Sąjunga. Tie, kurie linksta į Sovietų Sąjungą, yra Jordanijoj gausesni, bet karalius ir yra antroj pusėj.

JAV lenkai prašo Gomulkai paramos

Jų vadai tarėsi su Ike

WASHINGTONAS, D. C. — Amerikos lenkai yra veik visi tos nuomonės, kad naujoji Gomulkos vadovaujama valdžia Lenkijoje yra verta Amerikos ekonominės paramos.

Ketvirtadienį tuo reikalu Baltuosiuose rūmuose lankėse Amerikos lenkų kongreso pirmininkas Charles Rozmarek ir Kazimir Kozakiewicz, Amerikos lenkų katalikų suvienijimo pirmininkas, kuris yra kartu ir lenkų kongreso iždininkas.

Jiedu įtikinėjo prezidentą, kad JAV ekonominė pagalba padės lenkų tautai jų kovoj už išsilaisvinimą nuo Maskvos valdžios. Jiedu prašė duoti į skolą kviečių, riebalų ir medvilnės už $125 mil. Valstybės departamentas sutiko duoti šių prekių ilgam išsimokėjimui už $75 mil.

Vėliausios Žinios

● Kongreso biudžeto komitetas nutarė sumažinti 20% paprašytų lėšų teisingumo, valstybės departamentams ir informacijos įstaigai, kuriai priklauso Amerikos Balsas.

● Apie 6 coliai sniego penktadienį iškrito net Floridos valstybėj. Keliose kitose pietinėse valstybėse temperatūra nukrito taipgi žemiau šalimo taško.

● Pasigirdus kritiškiems balsams kongrese, armijos sekretorius Brucker atšaukė kongresmanų ekskursiją už armijos pinigus į Ft. Knox pažiūrėti kariuomenės gyvenimo. Armijos sekretorius norėjo tuo pasigerinti kongreso nariams, nes kaip tik tuo laiku čia pat vyks Kentucky arklių lenktynės.

● Saudi Arabija atsišaukė į visas kitas arabų šalis padėti jai išlaikyti Akabos įlankos blokadą prieš Izraelį.

● Paleistas iš komunistinės Amerikos Fulgence Gross pasakojo žurnalistams Hong Konge, kad komunistai grasino jam nukirsti galvą, jei neprisipažins prie kaltinimų, kad jis buvo "šnipas".

● 18 Vakarų Vokietijos atomikos fizikų pasižadėjo nedalyvauti nei atominių ginklų gaminime, nei jų bandymuose. Tarp jų buvo ir prof. Otto Hahn, suradęs būdą, kaip suskaldyti atomą.

● Olandijos karo ministeris Staf, grįžęs iš Amerikos, paaiškino, kad už metų laiko Olandija gaus iš Amerikos raketinių ginklų.

● Komunistinė Vengrija painformavo JT gen. sekretorių, kad jis gali atvažiuoti, kada jam patinka. Kai to reikalavo JT pereitų metų rudenį ir žiemą, komunistai atsisakė jį įsileisti.

● Izraelio sargybiniai nukovė arabą, kuris praėjo pro JT sargybas prie Gazos ir įsėlino su dviem kitais sabotažininkais į Izraelio teritoriją.

● JAV 7-to laivyno Tolimuosiuose Rytuose viršininkas adm. Beakley kalbėjo susirinkusiems korespondentams Tokijuje, kad jo laivynas yra pasiruošęs ir atominiam karui. Tuo tarpu jis yra gavęs uždavinį tik saugoti Formozą nuo komunistinės Kinijos užpuolimo.

● Suezo kanalo išvalymas nuo paskandintų laivų ir kitų kliuvinių atsiėjo Jungtinėms Tautoms $11 milijonų. Buvo skaičiuota, kad šie darbai kainos $14 mil.

Operuos Edeną

BOSTONAS. — Chirurgai, kurie operavo Anthony Eden 1953 metais, nutarė jį vėl operuoti. Jis serga kepenų liga.

Dalyvauti operacijoj iš Anglijos iššaukė ir Edeno asmeninį gydytoją Sir Horace Evans.

Iškels pabėgėlius iš Jugoslavijos

VIENA, Austrija. — Tarpvalstybinis pabėgėlių komitetas kitą savaitę pradės gabenti vengrų pabėgėlius Jugoslavijoj į Vakarų Europos šalis Australiją ir Kanadą. Jugoslavijoj yra 18,000 vengrų antikomunistinių pabėgėlių. 8,000 pabėgėlių jau pažadėjo priimti Kanada, Belgija, V. Vokietija, Švedija, Izraelis, Ispanija ir Australija.

KARALIUS SAUD PASKELBĖ, KAD ŠIS VANDENS KELIAS "PRIVATUS"

Blokada bus išlaikyta panaudojant ginklus

KAIRAS. — Saudi Arabijos karalius Ibn Saud išsiuntinėjo visoms pasaulio valstybėms (išskyrus Izraelį) notas, paaiškindamas, kad jo šalis saugos ginklu Akabos įlanką nuo Izraelio laivų.

Egipto prezidentas Nasseris nesunkiai prikalbino Arabijos karalių perimti Akabos įlankos saugojimą. Jei Akabos vandenų blokadą būtų paskelbęs Egiptas, laisvajame pasauly būtų kilęs didesnis pasipriešinimas. Kai įlankos sargu pasiskelbė Arabija, Amerikos sąjungininkė, Izraeliui ir jo rėmėjams darosi sunkiau kovoti už šių vandenų sutarptautinimą.

Arabijos karaliui ši pareiga išpuolė ir iš religinių motyvų. Arabijoj yra muzulmonų šventieji miestai Meka ir Medina. Akabos įlanka kasmet plaukia tūkstančiai jų maldininkų į tas šventąsias vietas. Karalius Ibn Saud, kaip tų šventovių saugotojas, pajuto pareigą saugoti ir Akabos laivų kelią nuo "purvinimo".

Arabijai priklauso įlankos anga

Devynių mylių pločio vartuose į Akabos įlanką yra dvi salos. Tirana ir Sifrana, kurios priklauso Saudi Arabijai. Savo proklamacijoj į visą pasaulį karalius Saud sako, kad tarptautiniu požiūriu vandenys priskiriami pakraštinei valstybei iki 20 mylių, 11 mylių daugiau, negu kad sudaro Akabos įlankos vartai, Tiranos sąsiauris.

Notose buvo priminta visoms valstybėms, kad Saudi Arabija niekad neprileis prie to, kad Izraeliui būtų suteikta teisė naudotis šios įlankos vandenimis. Arabija panaudos visas turimas priemones apginti savo istorines teises.

Arabija — už Ikes doktriną

RIYADH, Saudi Arabija. — Atsilankius prez. Eisenhowerio specialiam ambasadoriui Richards ir išgavus iš Arabijos pritarimą JAV Vidurinių Rytų apsaugos ir ekonominės paramos programai, buvo paskelbtas bendras pareiškimas prieš komunistus.

Jame pasakyta: "JAV ir Saudi Arabija bendrai priešinsis komunistų veiklai ir jų imperializmo formoms". Abi šalys priešinsis ir kitiems pavojams, kurie grasys Vidurinių Rytų taiką ir pastovumą.

Paštas gavo lėšų, bet per vėlai

Šeštadienį laiškanešiai ir agentūros nedirbs

WASHINGTONAS, D. C. — Atstovų rūmų išlaidų skirstymo komitetas penktadienį sutiko paskirti pašto valdybai $41 mil., vietoj prašytų $47 mil.

Tokia suma yra reikalinga išsiversti iki biudžetinių metų pabaigos, birželio 30 dienos, įrodinėjo vyr. pašto valdytojas Summerfield. Kongreso komitetas, paskyręs minėtą sumą, paraginо Summerfield atšaukti pašto operacijų susiaurinimus. Bet Summerfield atsakė, kad šį šeštadienį pašto vistiek nebeišnešios ir pašto agentūros nedirbs.

Komunistų partija įsakydavo kokiems muzikam duot darbą

Partiečiai buvo pirmoj vietoj

NEW YORKAS. — Buvęs komunistas, Rusijoj gimęs orkestro dirigentas Max Marlin atvirai pasakojo kongreso priešamerikinės veiklos komitete, kokios įtakos New Yorko muzikų gyvenime turėjo komunistų partija.

Muzikų unijoj buvo nerašytas įstatymas, kad pirma į darbą turi būti priimtas komunistas. Jis pats priklausė partijai nuo 1936 iki 1940 metų. Nors jis buvo žinomas pianistas ir organistas, bet darbo anais laikais negalėjo gauti, kol muzikantų unijos 802 lokalo pareigūnas jo neįtraukė į komunistų partiją.

Gavęs darbą, jis gavo ir įsakymą rūpintis visų pirmą tais muzikantais, kurie priklauso komunistų partijai. Taip buvo ir praktikuojama.

Tarp 10 muzikų, kuriuos jis išvardijo kaip komunistų celės narius, buvo Albert Walters, saksofonistas, dabar muzikos unijos 802 skyriaus (AFL) valdybos narys. Walters prisipažino priklausęs komunistų partijai, bet liudijo, kad prieš keletą metų jis iš partijos išstojo ir dabar veda kovą su likusiais komunistais.

Vienas iš tokių, kompozitorius Earl Robinson iš Brooklyno, atsisakė aiškintis apie savo komunistinę veiklą.

Izraelis paleido "šnipę" iš JAV

1 metų kalėjimo bausmę sumažino 6 mėnesiais

JERUZALĖ. — Mary Frances Hagen, 29 metų, iš Huntington, W. Va., buvo paleista iš kalėjimo, atlikus tik pusę bausmės iš 1 metų kalėjimo už šnipinėjimą.

Ji buvo nuteista pereitų metų spalio mėnesį. Buvo kaltinama rinkusi slaptas žinias, kuriomis galėjo pasinaudoti Izraelio priešai (Sirija). Jos užrašai, kaip žurnalistės, buvo pripažinti taipgi naudingi priešui, jie ji juos būtų paskelbusi arba įteikusi jų agentams.

Sovietų grasymų bomba Islandijai

"Išvarykit amerikiečius"

MASKVA. — Islandija buvo pats mažasis Nato narys, kuris gavo Sovietų įspėjimą išvaryti Amerikos kareivius. Kitaip, kilus atominiam karui, Islandijos sala bus paskandinta Atlante.

Pereitais metais komunistai jau buvo patraukę į savo pusę Islandijos parlamento daugumą. Jau buvo nutarta likviduoti JAV aviacijos bazę Keflavike.

Islandai kiek vėliau, po vengrų revoliucijos numalšinimo, pradėjo blaiviau galvoti ir paprašė amerikiečius pasilikti.

Danijos premieras Hansen paaiškino parlamente, kad jo vyriausybė atmes Sovietų grasymus, paaiškindama, kad Nato bazės yra numatytos gynybos tikslams.

VYTAUTAS RYMANTAS

Mūsų atominiai ginklai kovoje už tautos išlaisvinimą

Meno šventė Clevelande

Nėra reikalo įrodinėti, kaip savaime suprantamą dalyką, kokią reikšmę turi atominiai ginklai pasaulinės taikos išlaikymui, ir, gal būt, turės komunizmo pavergtųjų tautų išlaisvinimui.

Bet mes, lietuviai, pavergtosios Tėvynės Lietuvos išlaisvinimui atominių ginklų neturime. Tačiau, kaip pastebėjo dail. Juozas Pautienius meno parodą Clevelande atidarant, mes turime kitos rūšies atominius ginklus, būtent, meno vertybes. Ir kai pasaulio galiūnų atominiai ginklai tebekraunami į sandėlius, mūsų šios rūšies atominiai ginklai, t.y. meno vertybės efektingai veikia tarptautiniame forume.

Savo kultūrinėmis vertybėmis, jas puoselėjant, ugdant ir parodant svetimiesiems, ne tik įsigyjame draugų, ne tik svetimuosius supažindiname su lietuvių tautos praeitimi bei jos ateities siekimais, bet ir įtikinančiai įrodome, jog Lietuva yra verta laisvo ir nepriklausomo gyvenimo. Kovoje už lietuvių tautos išlaisvinimą kultūrinėmis vertybėmis mes pasiekiame tuos tarptautinius frontus, kuriuos kitomis priemonėmis vargiai bepasiektume. Štai Chicagoje, kur yra gal būt nemažiau kaip 10,000 menininkų, lietuvis, jau minėtas dail. J. Pautienius, savo kūriniu amerikiečių parodoje laimi populiarumo konkursą! Ir ne tiktai Chicagoje. Menininkai lietuvių tautos vardą New Yorke, Los Angeles, Clevelande, Washingtone ir kituose Amerikos miestuose garsina. Dar daugiau. Jų kūryba pasiekia daugelį kraštų, daugelį pasaulinių miestų ir kontinentų.

Visa tai turint galvoje, reikia vertinti ir trijų dailininkų: Adomo Galdiko, Vytauto K. Jonyno ir Juozo Pautieniaus meno parodą Clevelande, kuri buvo atidaryta šiemet balandžio 4 d. ir tęsis iki šio mėnesio 14 d.

Parodą globoja JAV Lietuvių Bendruomenės pirmininkas St. Barzdukas. Kaip jis savo įžanginiame žodyje teisingai pastebėjo, esminė žmogaus dvasios nemirtingumo žymė yra jos kūrybinė galia. Bet kūrėjai yra nevienodi. Meno rūšis priklauso nuo to, kokią medžiagą kūrėjas pasirenka ir vartoja. Menininkas medžiagą renkasi ne pagal savo valią, bet vedamas to savo vidinio linkimo, kuris nesiduoda nustatomas ar kuriems nors dėsniams palenkiamas. Todėl nėra nė vienos tautos, kuri būtų lygiai pasižymėjusi visose meno srityse, kaip lygiai niekas negali pasakyti, kuri meno rūšis yra būdingesnė, reikšmingesnė bei svarbesnė.

LB Clevelando apylinkės valdybos kultūros vadovas pedagogas P. Balčiūnas parodos atidarymo proga, be kita ko, pacitavo prof. St. Šalkauskio žodžius, jog menas yra grožiui, o grožis gyvenimui tobulinti.

Sveikindamas LB Centro kultūros vadovas muz. A. Mikulskis pažymėjo, jog šie menininkai, kurių čia paroda atidaroma, yra trys didieji, kurie kaip tikri ambasadoriai garsina lietuvių tautos vardą.

Ši paroda Clevelande tikrai susilaukė gražaus pasisekimo. Atidarymo vakarą ir pirmąją dieną parodą aplankė apie 400 žmonių. Reikia pastebėti, kad pati paroda suruošta europietiškai. Kūriniai išdėstyti retai, pav. vienoje sienoje tiktai trys būdingesnės prof. A. Galdiko akvarelės. Pats parodos sutvarkymas atestuoja, jog jos rengėjai turi gerą nuovoką ir šio darbo supratimą.

Parodoje iš viso išstatyta 52 kūriniai, kurie taip pasiskirsto: A. Galdiko 13, V. K. Jonyno 15 ir J. Pautieniaus 24 kūriniai. Per pirmas dvi dienas meno mėgėjai jau spėjo nupirkti 6 kūrinius. Parodon įėjimas nemokamas, tik aukojama už katalogą, bet aukotojai, žinoma, vienas iš jų, turi galimybės išlošti burtų keliu paskirstytą paveikslą.

Parodą organizuojant visokeriopai parėmė ir darbu talkino šie clevelandiečiai: LB Centro pirm. St. Barzdukas, pedagogai I. Malėnas ir P. Balčiūnas, žurnalistas J. Antanaitis, Rekašius ir Degutis.

Kaip minėta, paroda tęsis iki balandžio 14 d. Reikia manyti, kad ji sukels ir amerikiečių susidomėjimo.

Skautybės pasisekimo priežastys

Ryšium su rengiamu mūsų skautų pasirodymu "Skautorama", kuris įvyks š. m. balandžio mėn. 14 d. 3 val. Marijos Aukštesnėje Mokykloje, verta truputį prisiminti kas yra skautybė ir kokios yra jos nepaprasto pasisekimo priežastys. Gimusi prieš 50 metų Anglijoje, skautija greit išplito po visą pasaulį, patraukdama būrius jaunimo, ir šiandien yra stipriai įsigalėjusi visose netotalistinėse šalyse. Didelį pasisekimą skautybė turėjo ir mūsų tautoje. Nuo pat lietuvių skautų įsisteigimo, iki šiol ji buvo mūsų jaunimo, ypač mokslus einančio, labai mėgiama tiek tėvynėje (kur dabar ji, deja, okupanto sunaikinta), tiek tremtyje. Jai priklausė įvairių srovių žmonės. Skautų šefais yra buvę tokių skirtingų pažiūrų valstybės vyrai, kaip prezidentas Stulginskis ir prezidentas Smetona. Iš to matome, kad skautiškasis auklėjimo metodas turi atitikti jaunimo nuotaikas ir troškimus, o tautos ateitimi susirūpinę valstybės vyrai ir visuomenės veikėjai, be pažiūrų skirtumo, pripažino skautijos naudingumą, ją rėmė ir teberemia.

Kodėlgi taip yra? Atsakymui į šį klausimą peržvelgkime keletą pagrindinių skautybės bruožų.

Skautybė yra idealistinė, jos pagrindan dedamas tarnavimas Dievui, Tėvynei ir artimui. Tokiu būdu skautų ideologija remiama aukščiausiais žmonijos dvasiniais siekiais: religingumu ir pagalba artimui. Tarnavimo dvasia reiškiasi iš kiekvieno skauto kasdien reikalaujamų bent vienų gerų darbelių. Su materializmu ir nihilizmu skautybei nepakeliu.

Skautybė ugdo žmogaus charakterį, jos tikslas — išauklėti savo narius garbingais žmonėmis ir gerais savo tautos nariais. Šis siekimas yra išreikštas dešimtyje skautų įstatų, kurie nusako pagrindines skauto pareigas.

Skautybė gruđina kūną, jos ypatingas požymis — tai gamtos meilė, stovyklos iškylos, kur toli nuo miesto triukšmo ir dūmų jaunimas turi progos pasilsėti ir sustiprėti. Stovyklavimo vertingumą geriausiai įrodo faktas, kad daugelis kitų organizacijų perėmė iš skautų paprotį rengti stovyklas.

Skautybė parengia praktiškam kasdieniniam gyvenimui. Tam tikslui skautė ir skautas mokosi daugelio kasdieniniam gyvenimui reikalingų dalykų, pradedant gero mazgo užrišimu, baigiant pirmaja pagalba nelaimei ištikus.

Skautybė yra nepartinė, joje gali dalyvauti ir dalyvauja įvairių politinių pažiūrų žmonės, jei tik tos pažiūros neprieštarauja skautiškai ideologijai. Skautybė akcentuoja ne tai, kas mus skiria, bet tai, kas mus jungia, ir skautai remia kiekvieną naudingą darbą nežiūrint iš kur ateina iniciatyva.

Dėl visų šių priežasčių skautybė atlieka mūsų tautai didelį patarnavimą, kurį įvertino mūsų valstybės vyrai, pedagogai, jaunimo tėvai, o pagaliau, ir pats jaunimas, skaitlingai stodamas į skautų eiles. Tas patarnavimas ypač reikalingas šiandien, kai organizacijos yra tapusios geriausia priemone išlaikyti lietuvišką dvasią mūsų priaugančioje kartoje. Kiekvienas geros valios žmogus, susipažinęs su skautijos siekiais, tikiuosi, irgi ją įvertins ir pagal reikalą parems.

—A. P.

15 metų mergina gavo 30 metų kalėjimo

Illinois pataisos namų kalinė Sheila Grubbs, 15 metų, pasmaugė kovo 3 d. Faith Ann Fry, 13 metų, įmestą į tą pačią baudos celę už nusikaltimus vidaus tvarkai.

Kane apskrities teisėjas Roy Solfisburg ją nuteisė 30 metų kalėjimo. (v)

URBA
Gėlės Mylintiems
Vestuvėms
Banketams
Laidotuvėms
Papuošimams.
GĖLININKAS
4180 ARCHER AVENUE
Tel.: LA 3-5800 arba LA 3-5870

GUŽAUSKŲ
BEVERLY HILLS GĖLINYČIA
GĖLĖS VISOMS PROGOMS
2443 W. 63rd STREET
Telefonai: PR 8-0833 ir PR 8-0834

GĖLININKAS
(PUTRAMENTAS)
Linksmumo arba liūdesio valandoje Gražiausios Gėlės ir Vainikai, Antkapių papuošimai ir sezoninės kapams gėlės.
ROY R. PETRO (Putramentas)
5525 So. Harlem Avenue
POrtsmouth 7-9020

LOVEIKIS
Telegramu į Visas Pasaulio Dalis
KVIETKININKAS
Gėlės Vestuvėms, Banketams ir Pagrabams.
3316 So. Halsted St. YArds 7-7308

3½ MĖNESIŲ MIRTIES SUKAKTIS

ANTANAS BABRAVIČIUS
Brooklyn, N. Y.

Mirė 1956 metų gruodžio 29 d., 6:15 val. vakaro, sulaukęs 66 metų amžiaus. Gimė Lietuvoje, Prienų parapijoje, Marijampolės apskrity.

Palaidotas 1957 m. sausio 2 dieną Brooklyne, Greenwood kapinėse.

Paliko nuliūdę: sūnus Kazimieras, gimęs Chicagoje 1914 m., duktė Aldona, gimusi Des Moines, Iowa 1917 m.; brolis Juozapas Babravičius; brolio vaikai, gyv. Pittsburgh, Pa.; žmona Mary ir šeima; giminės Brooklyne, New Yorke, Pennsylvanijoje, Iowa ir Lietuvoje.

Mes Tavęs, mūsų Brangiausias, niekuomet neužmiršime. Tu pas mus jau nebesugrįši, bet mes anksčiau ar vėliau pas Tave nueisime. Tebūna Tau lengva ši žemelė.

Dėkojame draugams, atvykusiems į šermenis, atsiuntusiems gėlių ir palydėjusiems į kapus.

Nuliūdęs lieka:
Juozas Babravičius,
5208 So. Richmond St.
Chicago 32, Illinois.

WALTER WALANGA
gyv. 3358 So. Halsted St.
VIrginia 7-4336

Mirė 1957 m. balandžio 11 d., 11 val. vakare, sulaukęs pusės amžiaus. Gimęs Lietuvoje, Ukmergės aps., Balninkų par., Kazliškių kaime.

Amerikoj išgyveno 44 metus.

Paliko nuliūdę: žmona Ona, pagal tėvus Staskoniūtė; 3 dukterys: Ona Budrick, žentas Alphonse; Florence Gimbut, žentas Vito; Louise Markiewicz, žentas Joseph, 7 anūkai; 2 seserys: Ona Wologo su šeima ir Veronika Vositis, jos vyras Povilas; sesers vaikai: Walter ir Ralph Šniras ir daug kitų giminių, draugų bei pažįstamų; Lietuvoje liko brolis Jurgis su šeima.

Kūnas pašarvotas Jurgio F. Rudmino koplyčioje, 3319 So. Lituanica Ave.

Pirmadienį, bal. 15 d., 8:30 val. ryte bus lydimas iš koplyčios į Šv. Jurgio parapijos bažnyčią, o po gedulingų pamaldų bus laidojamas Šv. Kazimiero kapinėse.

Visi a. a. Walter Walanga giminės, draugai bei pažįstami nuoširdžiai kviečiami dalyvauti laidotuvėse ir suteikti jam paskutini patarnavima ir atsisveikinimą. Nuliūdę lieka:

Žmona, dukterys, žentai, anūkai, seserys, broliai ir giminės.

Laidotuvių direkt. Jurgis F. Rudminas. Tel.: YArds 7-1138.

Donald A. Petkus
Laidotuvių Direktorius
PILNAS LAIDOJIMO PATARNAVIMAS SU KARŠTU:
nuo $285, $390, $495, $585, $690, $795, $880, $995 ir daugiau
1410 So. 50th Ave.
Telefonas TO 3-2109
CICERO 50, ILL.

A. PETKUS
LAIDOTUVIŲ DIREKTORIUS
6812 South Western Avenue Tel.: GRovehill 6-2345-6
KOPLYČIOS VISOSE MIESTO DALYSE

LIŪDESIO VALANDOJE ŠAUKITE
MAŽEIKA & EVANS
LAIDOTUVIŲ DIREKTORIAI
3 ATSKIROS VĖSINAMOS KOPLYČIOS
6845 S. Western Ave. RE 7-8600-8601
Gyvenantiem kitose miesto dalyse gausim koplyčią arčiau jūsų namų.

MIRUS

MARY O'MEARA

josios seseriai Adelei Burbienei ir jos šeimai, josios vyrui Joseph, dukrai Dannamaria, motinai Anna Yurus, seseriai Anna Debner, broliams John ir Stanley Yurus ir jų šeimoms nuoširdžią užuojautą reiškia

MOTERŲ APŠVIETIEČIŲ BURELIS:

S. Puniškienė	A. Valančienė
M. Zolpienė	M. Petravičienė
R. Didžgalienė	P. Kulešienė
S. Kaulakienė	M. Ross
O. Piliponienė	O. Degutienė

A. † A.

MOTIEJUS CIRVELIS
gyv. 4203 So. Campbell Ave.

Mirė 1957 m. balandžio 11 d., 5:40 val. vakaro, sulaukęs pusės amžiaus. Gimęs Lietuvoj.

Amerikoj išgyveno 50 metų.

Paliko nuliūdę: žmona Antoinette, pagal tėvus Jaguskaitė; sūnus Antans, marti Ana, anūkės Georgeann ir Karen; švogerka Anna Lobick ir jos dukterys: Kate Pasternak ir jos šeima; June Speaker ir jos šeima; Marcella Sprafka ir jos šeima; sūnus John Lobick ir šeima; švogerio vaikai: Joseph Jaguska ir Elsie Lenert; Ann Arnos ir šeima; marčios tėvai: Antanas ir Mary Wassel; daug kitų giminių, draugų bei pažįstamų.

Kūnas pašarvotas John F. Eudeikio koplyčioje, 4330 So. California Ave.

Antradienį, balandžio 16 d., 3:45 val. ryto bus lydimas iš koplyčios į Nekalto Prasidėjimo Panelės Švč. parapijos bažnyčią, o po gedulingų pamaldų bus laidojamas Šv. Kazimiero kapinėse.

Visi a. a. Motiejaus Cirvelio giminės, draugai bei pažįstami nuoširdžiai kviečiami dalyvauti laidotuvėse ir suteikti jam paskutini patarnavimą ir atsisveikinima. Nuliūdę lieka:

Žmona, Sūnus, Marti, Anūkės ir kiti Giminės.

Laidotuvių direkt. Jonh F. Eudeikis. Tel.: LA 3-0440.

Metinė Mirties Sukaktis

A. † A.

JONAS J. PUZAR
Gyvenęs Grand Rapids, Michigan
anksčiau gyveno Chicagoje.

Mirė 1956 metų balandžio mėn. 14 dieną, sulaukęs 66 metų amžiaus. Gimė Lietuvoje, Mažeikių apskrity, Akmenės parapijoj ir mieste.

Palaidotas Šv. Kazimiero kapinėse.

Paliko nuliūdę: duktė Julia Zelis, žentas Frank; anūkai: Frank Jr. ir John; brolis Vincent, brolienė Mary (St. Petersburg, Florida); dvi seserys: Anastazija Savickas (Great Neck, N. Y.), Julia Lietuvoje ir jų šeimos.

Mūsų brangiajam Tėvui pagerbti bus laikomos Šv. Mišios įvairiose bažnyčiose.

Mes Tavęs, Mūsų Brangiausias, niekuomet neužmiršime. Tu pas mus jau nebesugrįši, bet mes anksčiau ar vėliau pas Tave nueisime. Tebūna Tau lengva ši žemelė. Nuliūdę lieka:

Duktė Julia Zelis, žentas Frank, anūkai: Frank Jr. ir John, brolis, seserys ir kiti giminės.

JUOZAPAS RAUBA
gyveno 4449 So. Fairfield Ave.

Mirė 1957 m. balandžio 11 d., 11 val. vakare, sulaukęs 73 metų amžiaus. Gimęs Lietuvoje.

Amerikoje išgyveno 53 metus.

Paliko nuliūdę: sūnus Edward, marti Stella, duktė Domicella Krueger, žentas Harold, 4 anūkai; sesuo Petronelė Mališauskienė, švogeris Steponas ir jų šeima, brolis Kazimieras Raubą su šeima ir brolis Antanas Rauba, brolienė Elena; pusbroliai: Nikodemas Rauba su šeima, Vincentas Rauba su šeima, Williamas Rauba ir jo šeima, Juozapas Mozeris, Sr. su šeima, A. Žemaitis ir jo šeima, Antanas Mozeris su šeima, C Jaruckis su šeima, mirusio pusbrolio Vincento žmona Elena Mozerienė su šeima; kiti giminės, draugai bei pažįstami.

Priklausė Chicagos Lietuvių Draugijai ir SLA 122 kuopai.

Kūnas bus pašarvotas šeštadienį 12 val. po pietų John F. Eudeikio koplyčioje, 4330 So. California Ave.

Pirmadienį, balandžio 15 dieną, 8:45 val. ryto bus lydimas iš koplyčios į Švenčiausios Panelės Nekalto Prasidėjimo parapijos bažnyčioje, o po gedulingų pamaldų bus laidojamas Šv. Kazimiero kapinėse.

Visi a. a. Juozapo Raubos giminės, draugai ir pažįstami nuoširdžiai kviečiami dalyvauti laidotuvėse ir suteikti jam paskutinį patarnavimą ir atsisvekinimą.

Nuliūdę lieka:

Sūnus, Duktė, Marti, Žentas, Anūkai Sesuo, Švogeris, Brolis, Brolienė, Pusbroliai ir Giminės.

Laidotuvių direkt. John F. Eudeikis. Tel.: LAfayette 3-0440.

John F. Eudeikis
LAIDOTUVIŲ DIREKTORIUS
Seniausia ir Didžiausia Laidojimo Įstaiga
AMBULANCE DIENĄ IR NAKTĮ
4605-07 So. Hermitage Avenue
Tel.: YArds 7-1741—1742 ir LAfayette 3-9851
★
4330-34 So. California Avenue
Telefonas: LAfayette 3-0440
Mūsų radio programos šeštadieniais 9:15 ryto iš WGES, 1390 kil.
MODERNIŠKOS AIR-CONDITIONED KOPLYČIOS

NARIAI Chicagos Lietuvių Laidotuvių Direktorių Asociacijos

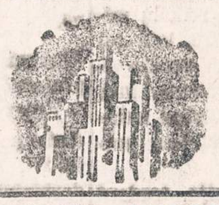

AMBULANCE PATARNAVIMAS DIENĄ IR NAKTĮ.
★
TURIME KOPLYČIAS VISOSE MIESTO DALYSE.

ALFRED VANCE
1424 So. 50th Ave., Cicero
Phones: OLympic 2-5245 — TOwnhall 3-9687

P. J. RIDIKAS
3354 S. HALSTED STREET Phone: YArds 7-1911

LEONARD BUKAUSKAS
10821 S. MICHIGAN AVE. Phone: COmmodore 4-2228

VASAITIS - BUTKUS
1446 S. 50th AVE., Cicero, Ill. Phone: OLympic 2-1003

ANTANAS M. PHILLIPS
3307 S. LITUANICA AVENUE Phone: YArds 7-3401

ZIGMUND (ZUDYK) ZUDYCKI
1646 W. 46th STREET Phone: YArds 7-0781

STEPONAS C. LACKAWICZ
2424 WEST 69th STREET REpublic 7-1213
2314 WEST 23rd PLACE VIrginia 7-6672

PETRAS P. GURSKIS
659 WEST 18th STREET Phone: SEeley 3-5711

PETRAS BIELIŪNAS
4348 S. CALIFORNIA AVE. Phone: LAfayette 3-3572

GEORGE F. RUDMIN
3319 S. LITUANICA AVE. Tel.: YArds 7-1138-1139

MOVING APDRAUSTAS PERKRAUSTYMAS MOVING
IŠ TOLI IR ARTI
(Nauji dideli trokai - Naujausi krausymo įrankiai
Ilgų metų patyrimas - Pigus ir sąžiningas patarnavimas
JUOZAS NAUJOKAITIS
2022 W. 69 St. Chicago 36, Ill. Tel. WAlbrook 5-9209

PRADĖK TAUPYTI ŠIANDIEN,- TURĖSI RYTOJ!
TAIGI PRADĖK TAUPYTI ŠIOJE LIETUVIŠKOJE ĮSTAIGOJE.
Kiekvieno taupytojo indėliai yra apdrausti iki $10,000.00
BRIGHTON SAVINGS and LOAN ASS'N
4071 Archer Ave. Tel.: LAfayette 3-8248
(į vakarus nuo California Avenue)
CHARLES ŽEKAS, Secretary
OFISO VALANDOS:
Pirmad., Antrad., Penktad. ir Šeštadienį 9:00 ryto iki 4:30 val. po pietų.
Trečiad. 9:00 ryto iki 12 val. dieną. Ketvirt. 9:30 ryto iki 8:00 val. vak.

NAUJIENA!!!
PINIGAI SIUNČIAMI Į SOV. SĄJUNGĄ, LIETUVĄ, LATVIJĄ, ESTIJĄ.
Pilnai garantuota ir oficialiai
100 rublių $10.00
Persiuntimas $5.00
Perlaidos didžiausia suma $50.
Tačiau galite siųsti perlaidų kiek norite.
GRAMERCY
SHIPPING CO., INC.
744 BROAD STREET,
NEWARK, N. J.
Licensed and Bonded by N. J. State Banking Commission

— Buvę tremtiniai, nepamirškite likusių niuriose stovyklose savo draugų. Beni vieną kartą mėnos uždarbį!

Wake Up! Sign Up! Look Up!
Join the GROUND OBSERVER CORPS
CALL CIVIL DEFENSE

SPORTO PASAULIS

Redaguoja:
REDAKCINIS KOLEKTYVAS

Rankraščius siųsti: SPORTO PASAULIS
2536 W. 64th Street, Chicago, Ill. arba 2325 So. 11th St., Milwaukee, Wis.

Atsak. Redaktorius:
BR. KETURAKIS

BRONIUS KETURAKIS

Smukimo keliu

Skaudu nagrinėti imigracinio sportinio veikimo blogybes, kai šios kasmet nė kiek negerėja, bet ryškiai krenta menkumo žymėn. Nekalbant jau apie visas detales ir nesklandumus, kurie yra pačioj sportinėj organiazcijoj nepageidaujami, sustokime tik ties keletu vaizdesnių punktų, kuriais privalo remtis mūsų sportaiškosios veiklos tarpimas.

Viešoji opinija

Labai mažas įvertinimas fiziško lavinimo svarbos ir paties sportinio pasireiškimo vaidmens, yra geriausiu įrodymu visų jaunimo organizacijų veikloje, kūri dar ligi šios dienos neturi net provizorinės programos (šioj srity) vasaros stovykloms. Apie kokį pažangumą ir varžybinį kelią mes galime kalbėt, jei mūsų darbas remiasi tik tuščiu žodžiu ir nepaisymu to, kas bręstančiam jaunimui taip aktualu yra. Nė viena kita kultūrinių apraiškų sritis nėra taip apleista, kaip sportinė, nei viena kita sritis neturi tokio mažo kadro, kaip ši ir nei viena kita neturi tokių blogų duomenų, kaip sportinė. Jei įvertinimo matą anoms ir negalime taikyti pagal sportinių duomenų lygmenį (šių normos išreiškiamos skaičių rodikliais ir taškais), bet visiems yra aišku, kad kitos kultūrinės ir tautinės veikimo sritys rodo teisingą veikimo linkmę ir pažangą.

Mes nusigyvenome prie to, kad jokiam žymesniam pasirodymui jau nebetinkame ne taik su savuoju sportiniu varžybų balansu, bet taip pat ir su viešuoju spaudos žodžiu. Ligšioliniai sporto spaudos puslapiai, kurie beveik 98% užpildomi (per keletą metų iš eilės) tų pačių žmonių, be reikiamos pažangos ar nurodymų, niekada neatsvers greitai žengiančio fiziško lav. ir sporto raidos naujenybių. Čia turi išeiti į tą platų dirvoną visų mokslo sričių asmens, gerai susipažinę su naujausia tos srities literatūra ir laimėjimais moksliniame kely, kad užčiuoptų pačią versmę to sportinio brendimo.

Tenka karts nuo karto išgirsti ir linkėjimus sportininkams, bet niekada nebuvo suruošta kokia nors diskusinė paskaita iš šios srities, nei jokiuose kursuose (o Čikagoje kasmet iš įvairių mokslo sričių studijos eina) apie tai neužsimenama, mat, išsimokslinusieji apsieina ir be to, nes prie tų diplomų ir išsilavinimo, sportinis veikimas nepriskiriamas ir paliekamas mums žemiesiems kautis.

Gal būt, vienintelės dvi Liet. B-nės kolonijos yra (Detroitas ir Clevelandas), kuriose beveik visa lietuvių bendruomenė išgyvena ir sportininkų dienas, tai ten ir prošvaistės kitokios, o šiaip kitur, nemenko laipsnio skurdas.

Viešąją opiniją formuoja spausdintas žodis ir šis žodis turi tuomet svorį, kaip jis išplaukia iš tų asmenų, kurie turi vardą mūsų kultūriniame veikime ir drąsiai parodo praleistų-neužverstų vagų pėdsakus, atkreipiant dėmesį ne tik specialios paskirties asmenų, bet visos mūsų tremties likučių. Graudu ir gėda, bet ligi šios dienos mes to dar nematėme ir negirdėjome.

Varžybinis menkumas

Sporto vienetuose esantieji sportininkai aktyviai jungiasi (bent taip turėtų būti) į rungtynių - varžybinį pasirodymą, kuris vykdomas savųjų metinių žaidynių proga, taip pat galima dalyvauti ir visoje eilėje JAV krašte ruošiamų įvairių p-bių, turnyrų ar su kitomis imigrantų tautomis kooperuojant. Rungtyniavimas kiekvienam stato sąlygą, kad jis būtų pasiruošęs varžytis (vienetas ar pavienis dalyvis), nes tik pajėgesnieji — fiziškai ir dvasiniai apšlifuoti tinka tokioms kovoms.

Jei šia primata veikiantieji sporto vienetai būtų vadovavęsi ligi šios dienos, tai mums netektų verkšlenti ir raudonuoti, bet, deja, pakanka vienos treniruotės, o kartais ir tik pačių rungtynių, vadinamų pasiruošimų, ir asmens rungtyniauja. Aišku, kad jokios naudos, o tik žala, nes be treniruočių įeiti į varžybinį lauką, esant rungtyniavimo impulsui pakilus, per daug organizmas atiduoda to, ko dar nespėjo subrandinti, o dvasinis išgyvenimas tik suerzina žaidimo pasigėrėjimą, bet nepalieka tikro jaunatviško džiaugsmo ir pomėgio.

Varžybinis lygmuo atidaro kelią ir tarptautiniam bendravimui, laukiamas įvairiose vertinimo tabelėse, sekami duomenys ir lyginama tautų gradacija, žodžiu, pats varžybinis pajėgumas kuria tikrąją sporto istoriją pilna prasme, kaip ir teoretiniai ar moksliniai laimėjimai, bet mums tas dar neaišku ir mes dar graibomės už kampo sąsparų, norėdami įrodyti, kad tas neaktualu. Neturint bent vidutinio stiprumo sporte, lyginant su kaimynais ar gyvenamąja aplinka, kurioje rungtyniauti siekiame, liekamės izoliuoti ir gyvu įrodymu iškeliame savo kultūrinį nesubrendimą.

Jei palyginsime tremties metu Vokietijoje atsiektus rezultatus krepšinio ir kai kurių lengv. atl. rungčių, su čia, JAV krašte pasiektais, ar kitose mūsų imigrantų gyvenamose šalyse "laimėtais", tai išskyrus 2-3 paskiras pasekmes, visur didelis regresas.

Tai apie kokį sportinį subrendimą mes galime kalbėti ir girtis, kai tokioje padėtyje esame ir dar nerodome stipresnio noro pasistūmėti pirmyn?!

Ar laimėjimai aldermanų klasėje I-sios vietos, ar paskutiniojoj divizijoj meisterystėj, pakopiant lyg ir aukščiau (o po to laikantis apie vidurį tų vadinamų iškiliųjų, vėl graibstytis uodegos lentelėj), sudaro pažangumą ir ar kelia lygį, mes abejojame, nes nė vienam iš tos sporto šakos (turim galvoj stalo tenisistus ir futbolininkus), neteko pakliūti į JAV rinktinę, nors šių sporto sričių lygis, lyginant su mūsų lietuvių buvusiuoju, neprašokantis. Džiaugiamės pergalėmis, bet pervertindami svorį smukdome ryžtą būti tikraisiais meisteriais.

Kursai, treneriai ir vadovai

Klubai velka sunkią naštą neturėdami kadro. Niekas kitas taip nenualina sportinės nuotaikos ir pamėgimo, kaip netinkamas treneris, jei jį čia tokiu drįstame vadinti. Bet kokios sporto šakos ar jos paskiros srities apmokymo žmogus, turi būti bent elementariškiausius dėsnius išstudijavęs savojoj veikimo plotmėj, nes kitaip jo darbas bergždžias, todėl mūsų tolimesnis kelias tik tuo tikslu privalo ir bazuotis. Vienas ankstyvesnis mėginimas nepasisekė tai įvykdyti, bet dabar, esant tinkamam plotui nuosavos žemės, kuriame tūkstančiai mūsų jaunimo vasaros metu semsis tautinio atsparumo ir išsiauklėjimo pagal protėvių dvasią, sportininkai turi rasti prieglaudą ten saviesiems kursams pravesti.

Parama L. B-nės ir paskirų organizacijų sutelks reikiamas lėšas priemonėms įsigyti, nes čia juk irgi jaunimo reikalai ir svarbiausia be jokių partinių šešėlių apjungti.

FASKas neatidėliojant turi imtis suruošimo tų kursų, nes sekančiais metais švenčiant 40 m. jubiliejų nuo Nepriklausomybės paskelbimo, sportiniai vienetai privalėtų atrodyti apsitvarkę ir sugebą iškilesniems pasirodymams.

Daugumoje atvejų klubuose pasitaiko išrinktų, pakviestų vadovų, kurie dalinai eina lyg ir trenerio pareigas, bet gyvenimiška praktika įrodė, kad iš oro pagautieji vadai niekam netinka ir jei prie jaunųjų, tai smukdo jų sportinį ir bendrą išsiauklėjimą. Jei nėra tinkamo, geriau jokio, nes šarlatanavimu ir kuprota elgsena sportininkų ilgai neišlaikysi prie savęs, o mūsų mažoje šeimynėlėje vis tik tokių buvo ir dar yra.

Sportininkų nerangumas

Kiekvieno sportininko sveikoji prigimtis ir jaunatviški polėkiai rikiuojasi ant kilnaus riteriško idealo — būti pranašesniu už kitą, garbingai kovoti už vienetą ar paskirai rungtyniaujant, kelti savo tautoj sportinį galingumą, nes tuo tik atsiekiamas žingsnis į platesnius rungtyninius vieškelius. Susnūdimas ir abuojumas aptemdo bendrą sportinę idėją, muša ūpą vadovybei ir talkininkams, pakerta pastangas priaugančios kartos ir nuvertina sportinių siekimų tikslą. Atsikratykime šiomis blogybėmis, kurios didele našta slėgė mūsų pastangų veiklą, pasiryžkime būti pilnais lietuviškos B-nės sportinės veiklos gaivintojais, tada ir mūsų reikalavimai bus tvirtesnio pagrindo. Tai mintys prieš pradedant žaidynes Toronte.

Mūsų stipresniuose polėkiuose ir susitvarkyme glūdi ir pažangumas. Visi noriai to siekime!

Štai jums ir Inesa Jaunzeme

Viena iš mažiausiai žinomų prieš Melbourno olimpiadą dalyvių buvo mūsų kaimynė latvaitė I. Jaunzeme, todėl, surinkę eilę duomenų, pristatome susipažinti iš arčiau, o mums, sportininkams, pasimokyti iš jos iškilimo.

Olimpiados aukso medalio laimėtoja ieties mėtyme gimė 1932 m. Rygoje. Būdama mokyklos suole domėjosi lengv. atletika ir krepšiniu. 1950 m. baigė gimnaziją ir draugės prikalbinta puolėsi studijuoti architektūrą, bet po konkursinių atkrito ir persimetė į mediciną. Dabar jau baigia (paskutinieji metai) ir visą laiką sėkmingai treniruojasi. Pirmasis jos treneris, latvis Gailis, pastebėjo tinkamumą ieties metimui. 1952 m., jau ji jaunoji mamytė, laikinai nutraukia viską ir rūpinasi šeimos priežiūra. Seka naujas treneris latvis Albert Putans (buvęs lengvaatletis), kuris jos pažangumą dar labiau sustiprina. 1954-1955 m. sezonuose ji pasiekia 45 mtr. ribą, bet dar į I-jądešimtį Sov. S-gos elito nepatenka. Prasilaužimas buvo 1956 m. (net 8,65 mtr. toliau už 1955 m.), kai Pabaltijo valstybių trijulėj kovoje ji pasiekia 49,36 mtr. ir tai tik III v. lieka, nes estukės Virve Roolaid ir Lea Maeramae skina I ir II v.

Sov. S-gos p-bėse su 50,84 atsistoja III v. Čia užmeta akį garsus rusų treneris Aleksejev, kuris visą avangardą rutulininkių ir ietininkių yra mokęs. Paaiškina kai kurias klaidas ir duoda nurodymų ateičiai. Po šio šlifo, Taškente, išmeta 51,94 ir 52,67 m. ir tuo laimi biletą į Melbourną, o čia viską vainikuoja aukso medaliu.

Tai pirmoji latvių tautos dukra, kuri skina laurus olimpiadoje.

Štai keletas duomenų iš jos iškilimo:

1949 m.	(17 m. amž.)	— 26,20
1950 m.	(18 m. amž.)	— 34,60
1951 m.	(19 m. amž.)	— 40,37
1952 m.	(20 m. amž.)	— 42,12
1953 m.	(21 m. amž.)	— 41,88
1954 m.	(22 m. amž.)	— 45,68
1955 m.	(23 m. amž.)	— 45,21
1956 m.	(24 m. amž.)	— 53,86

Ar bereikia gražesnio įrodymo sporto orumui kelti, asmenybės tobulumui įrodyti ir įamžinti tautos vardą, nes joje brendo jaunuolė, motina, pavyzdinga studentė, tautiškai susipratusi mergina ir viskas sutapo su sportiniu pažangumu. Garbė latvių tautai!

Nikodemas Saulius

Įvairios sporto žinios

Portugalų futbolo teamas Oporto laimi prieš prancūzų AS Saint-Etienne 3:0.

* * *

Lenkų kilmės šuolininkas su kartimi, Bob Gutowski, šuoly su kartimi vėl persirito per 4,67 m. Bandymas naujam pasaul. rek. — 15'9" nepavyko.

* * *

Olimpinis laureatas Bobby Morrow 100 j. praskuto per 9,3 sek. (pakartotas pasaulio rek.) 440 j. per 47,2 ir estafetėje su teamu atsiekė 40,2 sek. (neof. pasaul. rekordas).

* * *

FiFos jaunių turnyre Lenkija 2:1 nugali Turkijos prieauglį.

Tarpvalst. futbolo rungtynės davė šiuos rezultatus: Vokietija B — Olandija B: 3:3, Jaun. Vokietijos su Belgijos — 4:2, Vokietija Jugend — Anglija 4:1 (2:1). Nuo 1953 m. vokiečiai susitinka su anglais ketvirtu kartu ir tik dabar išplešia laimėjimą. Meksika sausai (6:0) kerta JAV vienuolikei pasaul. futbolo p-bių kvalifikaciniame susitikime.

* * *

Draugiškose futb. rungtynėse Schalke 04 klupdo 6:0 IFC Nuernberg.

* * *

IFC Kaiserslautern — Fritz Walterio teamas, kaip spauda (vokiečių) vadina, jau turi pietvakarių I lygos meisterystę savo rankose. Iš 27 rungtynių surinko 43:11 tšk. ir 111:30 įvarčių santykį. Tai dešimtu kartu ši k-da tampa šio regiono laimėtoja.

* * *

Cambridge aštuoniukė laimi prieš Oksfordą laiku 19,01 min. prieš 19,10 min. Tai buvo 103 irklavimo lenktynės. Balansas dabar toks — 57:45 ir vienos lygiosios. Nuotolis 6,800 mtr.

* * *

Vokiečių DFB v-bė jau galutinai aprobavo datą su Vengrijos rinktine. Rungtynės bus gruodžio 22 d. Vokietijoje.

* * *

Anglų Aston Villa, laimėjusi prieš West Bromwich Albion (Birmingham) 1:0, pateko į baigmę taurės rungtynių prieš Manchester United. Baigminis susitikimas gegužės 4 d. (Wimbley stadione).

* * *

Argentina atsisakė nuo tarpvalstybinių futbolo rungtynių su rusais (VI.26 d.), nes per daug užpildytas kalendorius.

* * *

Vokietijos garsusis futbolo treneris Sepp Herberger (valstybinės rinkt.) kovo 28 d. atšventė savo 60 metų sukaktį. Vietos valdžios ir org-jų pareigūnai iškilmingai sveikino, o baliaus metu šalia smetonėlės matėsi Fr. Walter (jo brolis Atmor), W. Liebrich, Max Morlock ir Jupp Povipal (tai šulai išplėšusieji Berne pasaulio p-bių titulą).

* * *

Pažangusis latviukas Atis Petersons, apie kurį dažnai čia minime (vertas to yra) neseniai Los Angeles mst. 1 anglų mylią prabėgo per 4:19,2 ir 1500 mtr. per 3:59,1 min. Tai naujos ir labai geros latvių tremties pasekmės.

* * *

Australijoje, Brisbane mieste, ten, kur gimė Betty Cuthbert ir Norma Crocker (abi garsiosios sprinterės olimpiadoje), jų vardais pavadintos dvi gatvės.

* * *

Pastorius ir geriausias šuolininkas su kartimi Bob Richards užklausė kai kurių rusų Melbourne, ar jie meldžiasi prieš varžybas, — šie atsakė: "Mes priėjome išvados, kad tai beprasmiška, todėl dabar daugiau nesimeldžiame". (Stalino nėra, tai už ką melstis!)

TRADICINIS GIESMIŲ VAKARAS

Tėviškės Lietuvių Evangelikų Liuteronų Parapijos Choras, kuriam vadovauja p. Martynas Lacytis, kasmet VERBŲ sekmadieniais suruošia Giesmių vakarus. Šiais metais šis, jau tradicinis, Giesmių Vakaras įvyks šį sekmadienį, balandžio 14 d., 6 val., Šv. Petro ir Povilo evang. liut. bažnyčioje, So. Halsted ir 19th Place. Programą atliks Choras naujai išmoktomis giesmėmis, solo giesmėmis p. **Bronė Variakojienė, p. B. Račkauskas, p. L. Gružas** ir vargonais prof. **Vladas Jakubėnas.** A. T.

VILLAGE OF WILLOW SPRINGS
Cook County - State of Illinois
ELECTION TUESDAY, APRIL 16th, 1957

Vote STRAIGHT

⊗ PROGRESSIVE PARTY

For Village President
☐ JOHN W. RUST

For Village Clerk
☐ JAMES J. CORCORAN, JR.

For Trustees
☐ ALFRED W. PANKOW
☐ JOHN C. LAATZ
☐ LEE REYNOLDS

For Police Magistrate
☐ CYRIL J. FIEDLER

For continued good government and progress
Vote The Progressive Party Straight.

PROGRESSIVE PARTY

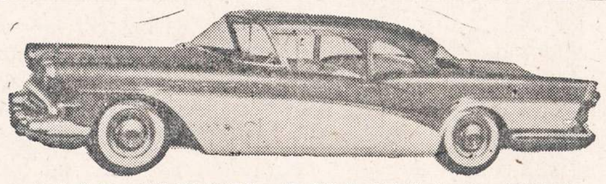

1957 METŲ BUICKAS TIK
$2595.00
DYNAFLOW, RADIO, APŠILDYMAS, BALTOS PADANGOS.
Lietuviškoje Prekyboje
MILDA BUICK, INC.
907 W. 35th St. — Chicago 9, Ill. — LA 3-2022

Akustikoniniai akiniai — kartu geresniam matymui ir girdėjimui

SPECIALIAI PRITAIKYTI MOTERIMS IR VYRAMS.

Šitie puikūs akiniai turi normalaus dydžio gražius rėmelius.

Akustikono stebuklas — tai mažytė kapsiulė, paslėpta už ausies. Atvykite pas daktarą Michelį šiandien. Pas jį galėsite įsigyti šį didįjį mokslo išradimą. Pamatysite, kad gydytojas ir akustikonas dvigubai sustiprins jūsų girdėjimą, pamatysite, ko yra atsiekęs mokslas. Akustikonas, sujungtas su akiniais teikia pagalbos girdėjimui ir regėjimui.

Kas nori nebrangaus aparatėlio už $40.00 grynais ar išsimokėtinai, tegu taip pat kreipiasi pas Dr. Michelį.

DR. K. MICHEL, OPTOMETRIST
4654 SO. ASHLAND AVENUE CHICAGO, ILLINOIS

NAUJIENOS
THE LITHUANIAN DAILY NEWS
Published Daily Except Sunday by The Lithuanian News Pub. Co., Inc.,
1739 South Halsted Street, Chicago 8, Ill. HAymarket 1-6100

Entered as second-class matter March 7, 1914 at the Post Office at Chicago, Ill., under the Act of March 3, 1879.

Subscription Rates:
$9.00 per year in Canada
$9.00 per year outside of Chicago
$10.00 per year in Chicago
5 cents per copy.

Užsakymo kaina:
Chicagoje — paštu:
Metams $10.00
Pusei metų $5.50
Trims mėnesiams $3.00
Vienam mėnesiui $1.25
Chicagoje per išnešiotojus:
Viena kopija ..... 5c.
Savaitei ..... 30c.
Mėnesiui $1.25

Jungtinėse Valstybėse, ne Chicagoje:
Metams $9.00
Pusei metų $5.00
Trims mėnesiams $2.50
Užsieniuose:
Metams $11.00
Pusei metų $5.50
Trims mėnesiams $3.00

Naujienos eina kasdien, išskiriant sekmadienius. Leidžia Naujienų Bendrovė, 1739 S. Halsted Street, Chicago 8, Illinois. Telef.: HAymarket 1-6100.

Pinigus reikia siųsti pašto Money Orderiu kartu su užsakymu.

NAUJIENŲ ofisas atdaras kasdien, išskyrus sekmadienius, nuo 9 ryto iki 5 val. vakaro. Šeštadieniais — iki 12-tos.

Paramos teikimas

Jungtinės Amerikos Valstybės pasidarė savo rūšies "gerasis dėdė", kuris jau per eilę metų teikia visokeriopą paramą svetimoms valstybėms. Beatodairus paramos teikimas prasidėjo 1941 m., kai buvo priimtas vadinamasis "lend-lease" (skolinimo-nuomojimo) aktas.

Kaip žinia, 1940 m. siautė žūtbūtinis karas su nacių kontroliuojama Vokietija. Rugsėjo mėnesį susmuko garsioji "Mažino linija", ir prancūzų armija visiškai pakriko. Iškelta į Prancūzijos teritoriją anglų armija pasitraukė iki jūros. Tą armiją sumobilizuotiems laivams pasisekė vėl iškelti į Angliją.

Po to, kaip žinia, prasidėjo Londono ir kitų Anglijos miestų bombardavimas, kuris tęsėsi apie tris mėnesius. Padėtis buvo tikrai desperatiška. Atrodė, jog Hitleris karą laimės ir Anglija turės pasiduoti. Tuo kritišku momentu Amerika ir pradėjo teikti visokeriopą pagalbą Anglijai ir jos sąjungininkams. Vėliau tą pagalbą gavo ir Rusija, kuri prieš savo norą buvo įtraukta į karą, kai ją puolė lenkų krauju "sucementuotos sutarties" partneris, būtent Hitleris.

Apskaičiuojama, kad 1941-1945 m. įvairioms kariaujančioms valstybėms (žinoma, kariaujančioms prieš nacių bloką) suteikta parama (maistu, ginklais, automašinomis, laivais ir kitais dalykais) siekė $40,971,000,000. Vadinasi, beveik 41 bilijoną dolerių. Nemaža paramos dalis pagal "skolinimo-nuomojimo" aktą teko ir Rusijai (apie 11 bilijonų dolerių su viršum).

Teikimas paramos svetimoms valstybėms nepasibaigė nė po karo. Pagal Marshallo ir kitus planus nuo 1945 m. liepos 1 d. iki 1952 m. gruodžio 31 d. Amerikos suteikta visokeriopa parama visai eilei valstybių lyginosi $37,612,000,000. Bendrai paėmus, po karo iki 1956 m. galo Amerika išleido $57,568,000,000 svetimų valstybių paramai.

Tai vis tiesioginė parama, kuri buvo teikiama prekėmis, maistu, įvairiomis mašinomis ir net pinigais. Netiesioginė parama, kuri susidėjo iš įvairiausios rūšies patarnavimo (Amerikos doleriais apmokamo), irgi siekė bilijonus dolerių. Dr. Melchior Palyi, plačiai išgarsėjęs ekonomistas, apskaičiuoja, kad nuo 1940 m. tiesiogiai ir netiesiogiai teikiama parama svetimoms valstybėms Amerikos žmonėms atsiėjo apie 160 bilijonų dolerių!

Ką tai reiškia? Tai reiškia, kad tai astronomiškai sumai sudaryti reikėtų iš kiekvieno Amerikoje gyvenančio vyro, moters ir vaiko gauti maždaug po $1,000!

Štai dabar senato komitetas ir vėl svarsto, kiek paskirti svetimų valstybių paramai. Valdžia reikalauja maždaug keturių bilijonų dolerių. Ji teigia, jog sumažinimas paramos gali turėti labai nemalonių pasėkų: nuo Amerikos gali atsigręžti kai kurios valstybės, kurios remia arba linkusios yra remti Amerikos vadovaujamą antibolševikišką bloką. Jie nurodo Graikiją ir Turkiją, kurios faktiškai buvo išgelbėtos nuo komunistų ten įsigalėjimo, kai Amerika suteikė joms reikalingą paramą. Marshallo planas daug prisidėjo ir prie Prancūzijos ir Italijos sustiprinimo. Esą, tik to plano dėka jos pajėgė atsilaikyti prieš komunistus.

Paramos teikimo priešai teigia, jog doleriais Amerika negali "nusipirkti" sau draugų. Jie nurodo į visą eilę atsitikimų, kur išleisti milijonai dolerių Amerikai jokios naudos neatnešė.

Yra ir kitokios rūšies kritikų. Iš esmės jie nėra priešingi tam, kad Amerika remtų svetimas valstybes, iš kurių tikisi draugiškumo, bet pageidauja, kad ta parama būtų kitokia forma teikiama. Dabar išleidžiama milijonai ir milijonai dolerių svetimų valstybių ginklavimui, o ne valstybių gyventojų būklei pagerinti. Jie sako, jog ekonominė parama atneštų kur kas geresnius rezultatus, negu ginklavimas, juo labiau, kad ginklai mūsų laikais labai greit pasensta ir pasidaro mažos vertės.

Pastarųjų samprotavimas yra gana rimtas. Iš tiesų, perdidelis kreipimas dėmesio į ginklavimą įvairių kraštų (dažnai nebojant tų kraštų ekonominės būklės) vargu pateisina tų bilijonų švaistymą.

Apkaltino buvusį unijos tarnautoją

Max Podolsky, buvęs kiaušinių pirklių unijos organizatorius, apkaltintas federaliniame teisme už išreikalavimą grasinimais iš Kraft maisto kompanijos $2,800.

Prieš porą savaičių Podolsky buvo išteisintas panašioje byloje, — paukštienos pirklių "purtinime", šantažavime. Jis paleistas iki teismo už $5,000. (v)

Komunistinė opozicija

New Yorke einąs Amerikos socialistų žurnalas "The New Leader" skelbia seno vokiečių socialisto Rainer Hildebrandt straipsnį "Komunistinė opozicija sovietų Vokietijoj". Ten sakoma:

"Nepanašūs lenkų ir vengrų pavyzdžiai įrodė, kad laisvė pavergtiems kraštams ateis tik su parama komunistų, kurie ne stalininkai. Kitaip bus didelis kraujo praliejimas. Todėl kiekviename komuniste ieškokime žmogaus.

"Rytų Vokietijos diktatūra pasmerkė gerą komunistą, 35 metų filosofijos ir sociologijos profesorių, Wolfgang Harich 10-čiai metų kalėjimo. Jis skelbė: 'Imkime pavyzdžiu Karlą Liebknechtą — jis sulaužė partijos drausmę, bet išgelbėjo partiją'. Po Rytų Vokietiją nuosprendžio dienoje išplatinta tūkstančiai lapelių Haricho siūlomos 'programos veikti'. O veikti nurodoma štai kaip:

"Mūsų nuomone, socializmas yra objektyvus dalykas, nepriklausąs partijai, kuri tuo vardu save vadina. Rytų Europoj tokie ekonominiai santykiai, kad, juos pagrindiniai perreformavus, socializmas greičiau ateis, negu Vakarų Europoje. Nuo stalinizmo atpalaiduota ekonominė S. S. ir liaudies respublikų santvarka palaipsniai veiktų Vakarų Europą, kuri, iš savo pusės, žingsnis po žingsnio, savo demokratinėmis ir liberalinėmis idėjomis griautų Rytuose pražydusią despotinę politinę sistemą. Tokiuose bendros naudos vyksmuose mes matome tikrąją sugyvenimo prasmę.

"Liaudies demokratijų pasipriešinimas S. S. ponavimui yra tikra revoliucinė klasių kovos išraiška prieš stalininę partiją ir jos aparatą bei valdymo būdus.

"Štai, mūsų programa: mes siekiame partiją iš vidaus reformuot, sudaužiant stalininkų aparatą. Mes stovime marksizmo-leninizmo pozicijose, tačiau norime išrauti stalinizmą. Marksizmą-leninizmą norime praplėsti kai kuriomis Trockio nuomonėmis, o virš visko Bucharino, Rožės Luksemburgietės ir iš dalies Karolio Kautskio bei kitų s. d. teoretikų".

Čia baigiasi lapeliuose nusakoma programa. Taigi, Rytų Vokietijoj komunistų partijoje veikia komunistinė opozicija. Prof. Haricho pasodinimas į kalėjimą kažin ar ją nuslopins.

Anglų liberalų "Manchester Guardian" korespondentas Vokietijoj rašo:

"Haricho nubaudimas, gal būt, vėliau bus pripažintas vienu svarbiausių momentų Rytų Vokietijos gyvenime. Opozicinių idėjų pasirodymas Ulbrichtą ir jo diktatūrą, matyti, labiau išgązdino, negu maisto, anglių ir elektros stoka".

"New York Times" skelbia, kad vokiečių s. d. partijai pavyko gauti filmą-rekordą prof. Haricho bylos teismo salėje. Bylos svarstymas įvyko kovo 9 d. Prof. Harich neprisipažino kaltinimams ir Ulbricho diktatūrą pavadino "idiotų gauja".

Profesorius gimė Prūsų Lietuvoje 1921 m. gruodžio 9 d. ir studijavo kalbos mokslus Karaliaučiaus un-te. Savo gynimo kalboje profesorius pareiškė, kad sukilimas Rytų Vokietijoje šiuo momentu neįmanomas, bet reiktų padaryti griežtų pakaitų ekonominėje ir politinėje santvarkoje, kad tokių sukilimų iš viso nebūtų. Profesorius pabrėžė, kad jis ne socializmo priešas. Esą: "Tikėti į socializmo pagrindus nereiškia palikti mūsų valstybės pagrindus tokius, kokie jie dabar yra, nes tokie pat pagrindai Vengrijoje privertė žmones sukilti". V.

Rašo DR. P. GRIGAITIS

Mano Atsiminimai iš Peterburgo Laikų

(Tęsinys iš vakar)

Į kalbėtojų sąrašą komitetas įdėjo Ernestą Galvanauską, Antaną Grauroką ir P. Grigaitį. Pirmasis buvo kalnų instituto studentas, antrasis—technologijos, trečiasis — universiteto teisių fakulteto.

Jiems buvo patiems pavesta pasirinkti sau temas. Komitetas tik išreiškė pageidavimą, kad Grigaitis kalbėtų paskutinis, nes pabaigoje reikią sukelti "publikos ūpą"; komitetas manė, kad Grigaičiui pasiseksią tai geriau, nes jisai jau vasarą buvo sakęs kalbas Daukšiuose, Sasnavoje ir kitur. Kiti du kolegos apsiėmė paruošti "rimtas paskaitas".

Pirmininkauti sutiko bene (tikrai neatsimenu) Gabrielius Liutkevičius — Gabrys Liutkus, trečiojo kurso studentas juristas, nepaprastai malonaus būdo žmogus, truputį sentimentališkas.

Salė buvo gauta — didoka auditorija, kurioje galėjo sutilpti 300-400 žmonių. Rengėjams buvo svarbu gauti galimai daugiau publikos, kad nebūtų "sarmata" prieš universiteto vyriausybę, kuri parodė tokį palankumą lietuviams (o iš tikrųjų, mažesnės atliekamos salės ji tą vakarą neturėjo!), ir prieš kitas grupes. Tad buvo paskleista žinia apie mitingą ne tik tarp studentų, bet ir tarp veiklesniųjų narių Savitarpinės Pašalpos draugijoje ir Mažturčių draugijoje. Be to, studentai buvo raginami kviesti kiekvienas savo asmeninius pažįstamus.

Laiko mitingui išgarsinti buvo nedaug, dvi trys dienos.

Lietuvių Mitingas

Paskirtu laiku auditorija buvo beveik pilna žmonių.

Ypatingo susidomėjimo pas juos nebuvo jaučiama; jie atėjo, greičiau atlikdami savo patriotinę pareigą. D a u g e l i s, įžengdami į salę, sakė komiteto nariams: "Na, kažin kaip čia mes šį vakarą pasirodysime?" Kalbėtojų nervai, žinoma, buvo įtempti.

Nė vienos tenai pasakytos kalbos neturiu užsirašęs, todėl būtų bergždžias darbas bandyti jas dabar "atstatyti", kaip kad yra įprasta daryti tam tikrų rūšių literatūroje. Bet keli to vakaro bruožai man įstrigo gana giliai į atmintį.

Po pirmininko paaiškinimo, kodėl ir kokiu tikslu mitingas yra sušauktas, buvo pakviestas kalbėti E. Galvanauskas. Jisai, kaip buvo žadėjęs, paruošė referatą, rimtą, bet plačiai publikai nelabai patrauklų. Tema buvo *"Žmonių Teisių Deklaracija"*, iš Didžiosios Prancūzų Revoliucijos laikų. Kalbėtojas beveik ištisai skaitė savo raštą, tik kartais pakeldamas akis į publiką ir tardamas žodį kitą "ex promptu". Jo balsas skambus; tonas truputį nervingas, bet nuoširdus.

Žmonės klausėsi atidžiai ir, paskaitai pasibaigus paplojo. Buvo keli pliaukštelėjimai ir kalbos viduryje. Tačiau galėjai jausti, kad žmonės ko tai pasigenda. Jie norėjo išgirsti daugiau apie Lietuvą ir jos problemas.

Antrasis referentas, Graurokas, šį publikos pageidavimą iš dalies patenkino, bandydamas išdėstyti Lietuvos socialdemokratų programą; bet jisai taip pat skaitė iš rašto, nė nežiūrėdamas į publiką; skaitė monotoniškai ir negarsiai.

Jam bekalbant, priėjo prie manęs, susijaudinęs, Dubinskis, kurios ten valdžios ministerijos tarnautojas ir lotynų kalbos dėstytojas Šv. Katerinos gimnazijoje; mano geras pažįstamas. Išsivedęs mane į koridorių, klausia: "Ar dar nekalbėjai?" — "Ne". — "Tai susimildamas, brolyti, gelbėk situaciją! Kas čia per mitingas?.. Publiką miegas ima. Ji nori išgirsti gyvą žodį, o ne skaitymą lekcijų, nurašytų iš knygų, kurias kiekvienas gimnazistas gali perskaityti namie... Dabar, brolyti, eina revoliucija, o čia visai nejaučiama jos dvasios".

Karščiuodamasis, Dubinskis papasakojo, kad prieš lietuvių mitingą jisai buvo užsukęs pas lenkus; jų "endekai" (Narodowa Demokracja) mitinguoja vienoje auditorijoje, "pepesai" (Polska Partja Socialistyczna) kitoje. Tenai tai tikri mitingai. Kalbėtojai kalba su entuziazmu, "net seilės jiems tyška iš burnos"; publika ploja, šaukia, kaip uždegta. Dubinskis sakėsi matęs dar porą kitų politinių mitingų; tik galvą įkišęs pro duris, tuoj pajusdavęs, kad ten yra elektra ore... "O pas mus?".. sudejavo Dubinskis ir dar sykį maldavo "gelbėti situaciją", plodamas man per petį ir linkėdamas pasisekimo.

Įsmukau į auditoriją kaip tik laiku. Pirmininkas jau dairėsi manęs, nes Graurokas skaitė paskutinius rankraščio sakinius. Lyg tyčia perskaitė juos taip negarsiai, kad klausytojai vargiai begalėjo juos suprasti. Sulenkė savo popierio lakštus, įsidėjo į šoninį švarko kišenių ir pasitraukė į šalį. Publika vis dėlto padėkojo kalbėtojui plojimu.

Mitingo pagyvėjimas

Pristatydamas mane, pirmininkas truputį įsismagino. Pranešė, kad dabar susirinkimas išgirsiąs apie tai, kas dedasi Lietuvoje, kas visiems turį būt "žingeidu". Paaiškino, kad Grigaitis jau sakė "revoliucines prakalbas" Lietuvos žmonėms. (Minėti tai nevisai buvo atsargu, nes caras dar valdė Rusiją ir Lietuvą; o aš po tų vasaros "pamokslų" pasprukau iš Marijampolės, vos nepatekęs į žandarų rankas. Bet aš supratau, kad pirmininkas stengiasi pakelti publikos nuotaiką.)

Toliau atsidūriau keblioj padėty. Jutau, kad iš manęs tikimasi daugiau, gal būt, negu aš pajėgsiu ištesėti. Pirmininko dosnūs komplimentai; smarkūs plojimai salėje; o ypač tas Dubinskio maldavimas: "brolyti, gelbėk situaciją"... Aršiau, negu ekzamenas!

Bet svyruoti ir abejoti nebebuvo kada. Reikėjo kalbėti. Kalbėti, o ne skaityti iš popierio. Rašto neturėjau. Buvau tik pasidaręs konspektą (smulkų kalbos planą), kurio nenaudojau kalbant. Kai kurios mintys atėjo man į galvą, jau bebūnant salėje.

Nieku būdu negalėčiau tiksliai atpasakoti to, ką pasakiau tą vakarą. Gerai atsimenu tiktai tą, kad, pakartojau eilę minčių, kurias skelbiau savo "pamoksluose" Lietuvos miesteliuose, priminjau karo nepasisekimus Mandžūrijoje ir stipriai uždrožiau pralotui Antanavičiui už jo aplinkrašti, liepusį žmonėms neklausyti revoliucionierių (tų "velnio" ar "pragaro" tarnų) ir išdavinėti juos valdžiai.

Publika reagavo labai jautriai, — nors aš nevisai buvau patenkintas savo kalba. Jau beeidamas nuo estrados, gailėjausi, kad to nepasakiau, tą galėjau išreikšti geriau... Tačiau tą mano "savikritiką" išblaškė Dubinskis. Pagriebęs už rankos, nutempė mane į šalį ir kartojo: "Gerai, gerai! Taip ir reikia kalbėti mitinge! Gerai, kad pasakei tiesą apie tuos atžagareivius kunigus... Caro bernai!.." Man, žinoma, buvo malonu girdėti jį šitaip kalbant, bet ir truputį nuostabu. J i s a i buvo dievobaimingas žmogus, kuris prieš eidamas gult atsiklaupdavo prie lovos ir papoteriaudavo, ir taip pat sukalbėdavo maldą, atsikėlęs ryte. Bet įdomu, kad jisai labai artimai draugavo su Kazimieru Būga ir Augustinu Voldemaru, kuriuodu buvo aiškūs laisvamaniai; antrasis kartais net ciniškai pasijuokdavo iš religijos.

Dubinskio entuziazmu paglostytas, rengiausi eiti už durų užsidumti "papirosą", ir publika jau rengėsi skirstytis; tik staiga pasigirsta: "Prašau balso!"

Visi sužiūro, kas čia šneka? Nu gi Augustinas Voldemaras! Stovi, iškėlęs ranką ir laukia (jisai sėdėjo pirmoje eilėje, arti pirmininko stalo). Kol pirmininkas, truputį susimaišęs, galvojo kas daryti, Voldemaras tęsia: "Tikiuosi, kad leisite ir man išreikšti savo nuomonę. Šį vakarą čia ne vienos kokios partijos susirinkimas, o visų lietuvių; turėtų būt žodžio laisvė kiekvienam".

Pirmininkas jam davė balsą, nors iš publikos kai kurie šaukė: "Gana. Užteks... Laikas eiti namo".

Voldemaro debiutas

Voldemaras laukia, kol auditorija nurims ir stovi. Trumpas, kresnas vyrukas; su "ežiu" sušukuotais plaukais; apsivilkęs nauja studento uniformos eilute. Jisai buvo tik prieš kelias savaites įstojęs į universitetą (sakėsi mokysiąsis "ant profesoriaus").

Pažinodamas jį gerai iš to laiko, kada jisai buvo gimnazistas, pagalvojau: "Na, dabar, tai turėsime susikirtimą!" Dar besimokydamas gimnazijoje, Voldemaras nešėsi aukštai ir apie daugumą lietuvių studentų kalbėdavo su panieka, kad jie esą "tinginiai" ir nieko neišmaną. Ką gi jisai užgiedos dabar, jau pats nešiodamas studento "tužurką"?

Maniau, kad jisai kritikuos mano kalbą, nes ji buvo paskiausia. Tik man dingtelėjo į galvą: "Nejaugi jisai puls mane dėl praloto Antanavičiaus, kai net dievotasai Dubinskis tuo 'atžagareiviu' piktinasi?" Įsikišęs savo "papirosus" atgal į kišenių, atsisėdau arti pirmininko.

Voldemaras pradėjo kalbėti. Tuoj iš pirmųjų jo žodžių aišku, kad jam svarbu ne tai, ką aš pasakojau apie judėjimą Lietuvos sodžiuje ir miesteliuose, o daug "aukštesni klausimai". Valstybiniai principai. Jisai kritikavo Ernesto Galvanausko referatą apie prancūzų revoliucijos paskelbtas žmogaus Teises.

Voldemaras griežtai atmetė piliečių lygybės dėsnį. Gerai atmenu du jo argumentu. Argi galima, sakė jisai, laikyti lygios vertės piliečiais, pavyzdžiui, namo savininką, kuris moka stambią mokesčių sumą miestui, ir biedną žmogų, kuris neturi jokio turto ir mokesčių nei miestui, nei valstybei nemoka? Arba kitas pavyzdys: Imkime fabrikantą, kuris samdo šimtus darbininkų; jisai ne tik moka mokesčius valdžiai, bet duoda uždarbį šimtams, gal net tūkstančiams, žmonių, kurie iš to gyvena ir išlaiko savo moteris ir vaikus. Jie atsako kiekvienas tik už savo šeimyną, o fabrikantas turi atsakomybę už juos visus ir už tai, kad rinka būtų aprūpinta tomis prekėmis, kurias jo fabrikas padirba.

Duoti lygias teises ir lygų balsą valstybėje tam, kurio atsakomybė didelė, ir tiems, kurie neturi jokios atsakomybės arba kurių atsakomybė maža, būtų labai neteisinga, sakė naujasis studentas; ir jau, visai "voldemariškai" išsireikšdamas, apibūdino tą Galvanausko išdėstytą prancūzų revoliucijos idėją apie žmonių lygybę, kaip įsikarščiavusių revoliucionierių "svajonę". Jisai patarė savo "kolegoms" studijuoti "rimtus istorijos veikalus", o ne tenkintis "penk-kapeikinių brošiūrėlių" skaitymu.

Rockford, Ill.

Nauji Amerikos piliečiai

Mes, senieji lietuviai, gerai prisimename, kas dėjosi Lietuvoje, kai ją valdė Rusijos caro valdžia. Negalėjome net savo spaudos turėti. O kai pagaliau buvo leista laikraščius ir knygas spausdinti, tai cenzoriai žiūrėjo, kad nieko prieš caro valdžią nebūtų rašoma. Mokyklų, kur vaikai būtų galėję savo gimtąja kalba mokytis, nebuvo. Mažai tebuvo ir šiaip kokių mokyklų. Žodžiu, viskas buvo daroma taip, kad "Lietuva būtų ir tamsi ir juoda."

Bet štai Lietuva atgavo nepriklausomybę. Nualinta, skaudžiai nukentėjusi nuo karo nepriklausoma Lietuva per keletą metų pasidarė tiesiog nebepažįstama. Atsirado šimtai naujų visokios rūšies mokyklų, universitetas, specialios aukštesnės mokyklos. Apleisti ir miesteliai susitvarkė, sumodernėjo. Žemės ūkis buvo bepradedąs prilygti kitų kultūringų kraštų ūkiui.

Neilgai Lietuvos žmonėms teko džiaugtis atgauta nepriklausomybe. Vėl tas pats burliokas Lietuvą užgriuvo, paversdamas gyventojus tikrais vergais, atimdamas iš jų visas teises.

Kai antru kartu raudonasis siaubas artinosi prie Lietuvos, tai tūkstančiai jos gyventojų nutarė bėgti. Ir štai didelė jų dalis atsidūrė Amerikoje, kur vėl jie pasijuto laisvais žmonėmis.

Pagyvenę Amerikoje kelis metus, naujieji ateiviai pradeda įsitikinti, jog šio krašto pilietybė yra svarbus dalykas. Todėl jų vis didesnis ir didesnis skaičius tampa piliečiais. Štai šiomis dienomis šie naujieji ateiviai tapo Amerikos piliečiais: Juozas Stadalius ir jo žmona, Jonas Palionis ir jo žmona Ona, Bronius Kovaitis ir Pranas Klumbis.

Mūsų Lietuvių klubo šeimininkas Al Savickas ir buvęs biznierius Julius Guokas yra nepamainomi naujiemsiems piliečiams liudininkai, kurie imigracijos pareigūnams jau yra gerai pažįstami.

Pilietybės gavimo proga ponai Palioniai surengė gražų pokylį, į kurį sukvietė draugus ir pažįstamus bei juos šauniai pavaišino.

Neatsiliko ir kiti naujieji piliečiai, kurie atvažiavo į klubą pasidalinti savo džiaugsmu su draugais ir pažįstamais.

— Žvalgas.

Iš Žagariečių klubo veiklos

Žagariečių Klubo narių susirinkimas įvyko kovos 24 d. Vengeliausko svet., 4500 S. Talman Ave. Narių atsilankė neperdaugiausia. Pirm. Vincas Kriščiūnas atidarė susirinkimą 15 minučių po vienai ir pareiškė, kad yra miręs vienas klubo narys, būtent Ignas Kvalita. Nariai atsistojimu pagerbė mirusį narį.

Turto raštininkas Juozas Keturakis perskaitė praeito susirinkimo protokolą. Priimtas. Nuo Chicagos Lietuvių Skautam Remti Draugijos laiškas vienbalsiai priimtas ir žagariečiai nariai patriotai sumetė $10.

Po 1 dol. J. Keturakis, P. Klimas, P. Baraiša, Mrs. Nauduž, P. Gankis, J. Adomaitis, B. Žemgulis, V. Kriščiūnas, J. Vebell ir A. Masiulis.

Pirmininkas visos valdybos vardu pranešė, kad 1958 m. metiniam baliui P. Vengeliausko svetainė paimta šeštadienio vakarui sausio 11 d. J. B.

SANTARIEČIŲ VEIKLA

Redaguoja: Redakcinis Kolektyvas. Atsak. Redaktorius Jonas Gibaitis
Žinias ir medžiagą siųsti: "Santariečių Veikla",
3131 So. Emerald Ave., Chicago 16, Illinois

Garsai

Detroito skyrius žada atsivežti labai retą ir netikėtą svečią į Urbanoje ruošiamą Santaros sąskrydį, kuris įvyks balandžio 27-28 d.

* * *

Bal. 3 d. CV pirm-ko R. Mieželio bute buvo suruošta jauniems santariečiams arbatėlė. Susirinkusiems Čikagos skyr. santariečiams V. Kavolis bei R. Mieželis atsakinėjo į jų klausimus ir aiškino Santaros reikalus. Atsilankę tenai L. Narbutis, G. Gedvila, L. Šmulkštys, Rasa Betkauskaitė, Dalia Modestavičiūtė ir kiti, nors ir jauno amžiaus, bet jau visiems žinomi kaip aktyvūs ir veiklūs Santaros nariai.

* * *

Neseniai Waterbury (Conn.) buvo oficialiai įkurtas naujas Santaros skyrius. Danutė Malakauskaitė (pirm.), Gediminas Liaukus (sekr.), ir Regina Srugytė (ižd.) sudaro skyriaus valdybą.

* * *

Kovo 31 d. Čikagos skyriaus susirinkime dalyvavo iš rytų atvykęs svečias Vytautas Kavolis, kuris skaitė paskaitą tema "Intolerancijos dimensijos". Paskaita savo įdomumu ir sukeltomis diskusijomis buvo panaši į tą, kurią V. Kavolis skaitė bal. 7 d. per Čikagos Gyvosios Lietuvybės Mėnesį. Dalia Juknevičiūtė skaitė ištrauką iš A. Landsbergio novelės. Gausus būrelis santariečių bei atsilankiusių svečių įdomiai praleido laiką.

* * *

Bostone rengiamame "Kultūriniame savaitgaly" (bal. 27-28 d.) bus įstatytos Lietuvių knygos, išleistos Lietuvoje bei išspausdintos dailiosios knygos tremties metu.

* * *

Pirmas New Yorko skyriaus Lietuvybės Mėnesio susirinkimas bal. 5 d., praėjo sėkmingai. Ilgos diskusijos po paskaitų tęsėsi virš 1½ val.

* * *

Gražinos Sabaliūnaitės jūrų skautų šokėjų grupė, labai kukliai pasirodė bal. 2 d. vienoje Čikagos televizijos programoj.

* * *

Leonas Narbutis buvo išrinktas į Lietuvių Bendruomenės Roselando (Čikaga) Apylinkės organizacijų bendro parengimo komisiją.

* * *

Vytautas Vidugiris ir žmona sulaukė naujagimio. Mažajam linkime sveikatos. Sveikinam Vidugirių šeimą.

* * *

R. Vanagūnas atstovauja Lietuvių Studentų Sąjungos rinkiminėje komisijoje.

* * *

Čikagos skyrius, geros širdies aukotojų ir energingų Giedres Žauniutės pastangų dėka, Kosto Ostrausko "Kanarėlės" išleidimui ligi šiol surinko apie $120.

* * *

Čikagos Santaros skyrius ir šviesos Sambūris bal. 13 d., šį šeštadienį 7 v.v. Lietuvių Auditorijoje (3137 S. Halsted Ave.) rengia Gyvosios Lietuvybės muzikinį vakarą. Programą sudaro prof. Vlado Jokubėno paskaita, Jono Švedo kompozicijų rečitalis, pianistė Gail Hansen ir daugiau kitų žmonių. Visi kviečiami atsilankyt.

Redakcijos pastabos:

Kai kurie santariečiai yra pasireiškę prieš šios redakcijos išspausdintus feljetonus bei jos "baisų atolumą" nuo rimtumo. Tiems žmonėms redakcija norėtų pranešti, kad jinai taipgi įdėjo gerą nuošimtį straipsnių, kurie buvo parašyti mūsų tikrųjų intelektualų. Pats pirmasis šio skyriaus str., rodos, buvo parašytas vienos žinomosios kultūrininkės, kuri šiuo metu gal daugiausia iš visų kritikuoja redakcijos vadinamąjį "nerimtumą".

Manoma, kad yra skaitytojų, kurie dar nėra pamiršę savo jaunystės dienų, kurie turi ar turėjo nusivylimų bei džiaugsmo per savo mokslo ir gyvenimo momentus, kurie galvoja apie studentus ne kaip kokius didžiausius intiligentijos dievaičius, bet gana nuoširdžius, humaniškus, jaunus lietuvybės atstovus.

Redakcija nemano, kad jinai turėtų dėti tiktai rimtus aprašymus bei straipsnius, nes jeigu santariečiai vadinasi studentais, tai jie turėtų nepamiršti, kad jų tarpe yra žmonių, kurie dar pasent neturėjo progos.

Išspausdinti feljetonai gal nebuvo tokios aukštos vertės aprašymai. Suprantama, kad kai kurie iš jų buvo "skysti", vaikiški, nesuprantami minčių išsireiškimai. Nė vienas iš jų nelaimės kokios nors literatūros premijos. Tai nebuvo jų tikslas.

* * *

Šią savaitę redakcija nededa jokių straipsnių. Tai yra rezultatas kelių priežaščių — neverta jas visas išaiškinti. Šią progą redakcija panaudos dėl sekančio "Santariečių Veiklos" pasirodymo pagerinimo. Numatyta gauti kelis straipsnius iš studentų, kurių darbai ligi šiol šiame skyriuje nepasirodė. Naujieji rašytojai bus supažindinti su skaitytojais, pateikiant spaudoje jų straipsnius artimiausioje ateityje.

* * *

Sekančiame "Santariečių Veiklos" numeryje naujas aprašymas studento santariečio "Sardinkos" bus įdėtas. Nors redakcija vienu metu buvo nusistačiusi daugiau nespausdint žvilgsnių iš 'Sardinkos' gyvenimo, bet dabar mano, kad retas "Sardinkos" aprašymas būtų visai bergždžias. Kai kurie skaitytojai vis dėlto nemanė, kad pirmas jo feljetonas ('Sardinka atsilanko į minėjimą') buvo niekam netikęs. Tiems ir su juo dar nesusipažinusiems, redakcija deda antrą ciklą iš jo darbų.

TRUMPAI

★

— **St. Vaičius** parinko aukų miškininkams Sibire tremtyje esantiems $13 ir juos pasiuntė mišk. Baleikiui. Aukas renka ir kiti miškininkai tam pačiam tikslui.

— **Balfo Chicagos apskrities valdybos** posėdis įvyko balandžio 5 d. Hollywoodo salėj. Pirm. kun. St. Santaras ir sekr. Pr. Bičiūnas. Dalyvavo 15 asmenų, kurie pritarė surengimui Balfo gegužinės birželio 9 d. Bučo darže, kaip ir pereitais metais. Plačiau buvo kalbėta apie rudens koncerto surengimą, šalpos išplėtimą Sibiro lietuviams ir kitus aktualius reikalus, kaip Cicero Balfo rinkliavos parėmimą ir talkininkavimą, P. Grybienės išleistuvių organizavimą ir t. t.

— **P. Gribienė**, viena iš Balfo direktorių, greitu laiku žada apleisti Chicagą ir apsigyventi Floridoje. Ji per daugelį metų darbavosi Balfo naudai. Todėl nutarta jai surengti Balfo vardu išleistuvės. Tam reikalui jau išrinkta komisija iš kun. A. Trakio ir St. Semėnienės.

— **J. Kelertas**, 4428 So. California Ave., Sibiro lietuviams remti fondui per Balfą jau paskyrė savo auką $50. Balfas tikisi ir daugiau panašių aukų.

— **J. Kerulis** kasdien vakarais priiminėja savo namuose rūbus ir avalynę, kuri yra paskirta Balfo reikalams. Jisai gyvena 2421 W. 45 St., Chicago, Ill. Dabar, kai vartoti rūbai jau neapsimoka siųsti į Lietuvą, jie gali būti atiduoti Balfui, kuris juos persiunčia į Vokietiją.

— **J. Jasaitis, Br. Shotas, Z. Dailidka ir A. Gintneris** balandžio mėn. 7 d. patikrino tautinių šokių šventės atspausdintus apie 10 tūkstančių biletų, kurie šiomis dienomis jau atiduodami platinimui lietuvių kolonijose. Biletus patartina įsigyti iš anksto, nes visi yra numeruoti. Biletų kainos: nuo vieno iki penkių dolerių.

— **Balfo Bridgeporto 3 skyrius** turėjo savo metinį narių susirinkimą šv. Jurgio parapijos salėje. Buvo aptarta šių metų veikimo planas ir nutarta įtraukti daugiau narių į savo tarpą. Palikta ta pati valdyba ir kontrolės komisija dirbti ir šiems metams.

— **LB Bridgeporto Apylinkės** valdyba savo posėdyje balandžio mėn. 6 d. Lietuvių Auditorijoje nutarė surengti jaunimo koncertą balandžio mėn. 28 d. Lietuvių auditorijos salėje. Programą atliks tiktai jaunimas, dainininkai, pianistai, baleto šokėjai, kvartetas ir t.t. Po koncerto muzika ir šokiai. Tai bus per Atvelykį.

— **Jaunimo vakaras** įvyksta gegužės 4 d. Lietuvių Auditorijoj. Programoj jaunimo choras, tautiniai šokiai, baletas ir įspūdingas montažas. Po to šokiai, grojant B. Jonušo orkestrui. Vakarą rengia Chicagos Aukštesn. Lit. Mokykla.

— **Skautų Užsienio Skyrius** ruošia specialią parodą, kurioje nuotraukų, ženklų, aprašymų pagalba bus vaizdžiai parodyta lietuvių skautų veikla reprezentuojant Lietuvą kitų kraštų skautų stovyklose ir spaudoje. Ši paroda bus išstatyta laike Skautoramos Chicagoje.

— **Algis Dikinis**, jaunosios kartos aktorius, baigia režisuoti Dainavos Ansamblio statomą muzikinį veikalą "Išeiviai", kurio pastatymas įvyks gegužės 12 d. 3 val. p. p. Marijos Aukštesniosios Mokyklos salėje.

— **Algirdas Brazis**, buvęs Metropolitan Operos solistas, atliks solo partijas Dainavos Ansamblio statomam naujam veikale "Išeiviai".

—**Skautiškosios spaudos**, knygų, ženklų ir ordinų rinkiniai bus išstatyti Skautoramos parodoje balandžio 14 d. Maria High School salėje.

— Vyr. sktn. O. Zailskienė kalbės "Skautoramos" proga. Šeštadienį, bal. 13, per S. Barcus radiją.

ALODIJA DIČIŪTĖ

rytoj, sekmadienį, balandžio 14 d., 3 pal. po pietų, dainuos Lietuvių Auditorijos mažojoj salėj, prof. Vaclovo Biržiškos Akademijos programoje. Ten pat dalyvaus Stasys Pilka.

Muzikas VLADAS JAKUBĖNAS

ši sekmad., balandžio 14 d. po pietų, skambins Chicagos Lietuvių Auditorijoje, prof. Vaclovo Biržiškos Akademijos programoj. Visi kviečiami Akademijoje dalyvauti.

— **Gyvosios Lietuvybės Mėnesio** muzikinio vakaro programą sudaro prof. Vlado Jakubėno paskaita "Žvilgsniai į lietuvių kompozitorius" ir Jono Švedo kūrinių rečitalis. Jono Švedo sukomponuotas dainas atliks Irena Kaledinskaitė, Praurimė Krasauskaitė, Bronius Jančys ir Valentinas Liorentas, o Sonatina in D fortepionui skambins Gail Hansen. Muzikinis vakaras įvyksta šiandien 8 val. vakare Lietuvių Auditorijoje.

— **Algirdas Brazis**, buvęs Metropolitan operos solistas, dainuos Fledermouse operetėje, atlikdamas Eisensteino rolę. Solistas Brazis jau daug sykių yra su Pirmyn choru dainavęs; ne vien tik solo numeriuose, bet taip pat ir pačiame chore prieš keletą metų dainavo. Operetė bus pastatyta balandžio 28 dieną Sakalų salėje.

— **Steve Svilainis ir Agnes Šidlauskas**, Agnes & Steve Resort savininkai Wisconsine, šiomis dienomis grįžo į savo namus Townsend, Wisconsin. Jiedu praleido tris mėnesius Floridoj, Tampoj, pailsėjo, o dabar ir vėl ruošia savo puikią vasarvietę ateinančios vasaros gausiems svečiams ir pažįstamiems.

— **Aleksas Lapkus** pirko iš E. Schmidt nuosavybę, esančią Lawler Ave.

— **E. Šatūnas** pardavė B. Taylor nuosavybę, esančią Yale Ave.

— **E. Bartkus** pirko iš J. Romanowski nuosavybę, esančią 508-10 N. Lawndale Ave.

— **J. Voras** pardavė S. Lukarewski nuosavybę, esančią Laramie St.

— **Laura Šlapelienė**, vėlionio prof. dail. Igno Šlapelio našlė, šiomis dienomis lankėsi Chicagoje. Ji su dukra ir žentu Morgan gyvena Indianapoly, Ind.

—**Lietuvių patogumui** PATRIA GIFT PACEL CO. š. m. balandžio 13 d. Marquette Parke, 6250 S. Western Ave., kampas 63-čios, atidaro naują siuntinių skyrių. Bus dirbama pirmadieniais ir ketvirtadieniais nuo 4 iki 8 valandos vakaro, o šeštadieniais nuo 10 iki 6-tos. (Sk.)

Giesmių šventė

Sekmadienį, sausio 7 dieną, Ziono Ev. Liut. Lietuvių parapijos bažnyčioje buvo suruoštas turiningas giesmių šventės vakaras, kur dalyvavo per 350 žmonių. Pats giesmių koncertas buvo gerai paruoštas, nes pats choras buvo mokomas dvejų dirigentų, brolių Povilo ir Juozo Mieliulių. Pildant programą, chorui vadovavo Juozas, kurio vadovybėje choras įspūdingai atliko 6 giesmes, pradedant J. Haydno "Būk pagarbintas karaliau" ir baigiant Bortnianskio "Garbė būk Dievui". Solo gigesmes atliko Bronė Variakojienė ir Erna Cesnaitė. Pažymėtina Juozo Mieliulio vadovybėje rinktinių balsų, 12 giedotojų sugiedotos 6 giesmės, kurios buvo gerai paruoštos ir buvo atliktos geru menišku įsijautimu ir sugebėjimu. Vargonais iš Bacho kūrinių prof. Vl. Jakubėnas pagrojo gražų preliudą. Gilų įspūdį paliko rinktinės sugiedotos V. K. Banaičio "Kaip niekingas..." ir "Kas apsaugoj mūsų Dievo...".

Parapijos orkestras, Ad. Balandžio vadovaujamas, darniai sugrojo 5 choralus. Šventės metu renkamų rankių buvo surinkta 100 dolerių per susisiekimo nelaimę nukentėjusiam choristui Adolfui Hasenaičiui sušelpti. Programos pradžioje Ema Žiobienė gražiai paskaitė garbinimo psalmo žodžius. Po šventės programos salėje buvo suruoštos vaišės, kurias suruošė Ziono parapijos moterų "Rūtos" draugija. Vaišių metu prasmingą žodį apie giesmės meno kūrėjus tarė Ev. Reformatų Superint. kun. Stasys Neimanas. Programos metu apie mūsų talentų tinkamą naudojimą kalbėjo kun. J. Pauperas.

Choro sekr.

PAVASARINIS IŠPARDAVIMAS

Parduodame su didelėmis nuolaidomis pavasarinius drabužius vyrams, moterims ir vaikams

Vyrams išeiginiai balti marškiniai $2.95 ir brangiau
Vyrams gražūs kaklaraiščiai 89c
Vyrams spalvotos kojinės 25c pora
Moterims grynų vilnų megztiniai $5.50
Moterims orlon megztiniai $3.65
Moterims pavasarinės suknelės $2.85 ir brangiau
Moterims šilkinės skepetaitės 49c ir brangiau
Moterims Nylon kojinės 59c ir brang.
Mergaitėms gražios suknelės $1.98

IR DAUG KITOKIŲ PREKIŲ PARDUODAME TAIP PAT SU DIDELĖMIS NUOLAIDOMIS.

Kviečiame atsilankyti! Būsite patenkinti mūsų kainomis ir patarnavimu.

JOSEPH'S DRY GOODS STORE
3218 SOUTH HALSTED STREET, CHICAGO, ILL.

UNIVERSAL SAVINGS & LOAN ASS'N.

ir vėl nutarė mokėti didesnius pusmetinius dividendus.

● Jeigu turite atliekamų pinigų, atneškite juos į Universal Savings & Loan Association. Čia padėti pinigai yra apsaugoti ne tiktai įstaigos atsargomis, bet ir Federal Savings & Loan Insurance korporacijos. Be to, šioje įstaigoje padėti pinigai neša Jums gerus dividendus.

● Atidarydami savo taupymo sąskaitą Universal Savings įstaigoje, Jūs įsijungiate į milžinišką organizaciją, kurios 18 milijonų narių žino, jog čia taupyti saugu ir pelninga.

● Universal Savings turi gyvų pinigų (cash) perviršį, todėl yra nutarusi duoti paskolas labai lengvomis sąlygomis. Jei rengiatės įsigyti savo namą ir Jums reikalinga paskola, prašome atvykti į Universal Savings. Mes Jums sutvarkysime dokumentus ir duosime ilgų metų paskolą.

UNIVERSAL SAVINGS AND LOAN ASS'N

1800 So. Halsted Street **Chicago 8, Ill.**

T. RYPKEVIČIUS, Sekretorius

Atidaryta kasdien nuo 9 iki 4 val.; Ketvirtadienį nuo 9 iki 8 val.; šeštadienį nuo 9 iki 3 val.; trečiadienį uždaryta.

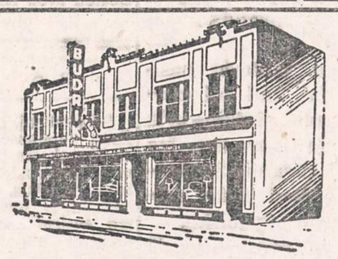

LINKSMŲ VELYKŲ IR PAVASARINIŲ ŠVENČIŲ

Budrikas, Inc., ir visas Budriko štabas siunčia Jums širdingus linkėjimus. Prie progos nepamirškite apsilankyti pas mus dėl pavasarinių prekių: namams baldų, televizijos, jewelry, laikrodėlių.

GERAS, MANDAGUS PATARNAVIMAS.

Mes turime 100x125 pėdų, 3 aukštų pastatą pripildytą naujais aukštos kokybės baldais:

Kroehler, Diamond, Simmons, Pullman, Douglas, Lloyds, Hoover, General Electric, Frigidaire, Philco, Admiral, Zenith, RCA, Bulova, Benrus, Columbia Diamonds, Bassett, United, Joerns, Sealy, Storkline, Bigelow, Armstrong.

Dėl televizijos sutaisymo patelefonuokite CAlumet 5-7237.

Apsimoka mus aplankyti, jei ir gyvenate 200 mylių atstumu. Jus sutaupysite pas

JOS. F. BUDRIK FURNITURE, INC.
3241 South Halsted Street

Atdara pirmadienio ir ketvirtad. vak. iki 9:30; sekm. 12—5.

PROGRAMA
Prie progos nepamirškite Budriko Radijo valandos su gerais dainininkais ir orkestru. Ketvirtadieniais nuo 6-tos iki 7-tos valandos vakare iš stoties WHFC, 1450 kilocycles.
WAAF 930 kil. 11:45 iš ryto, 15 min. kas dieną, išskiriant sekm.

SPECIALUS BARGENAS

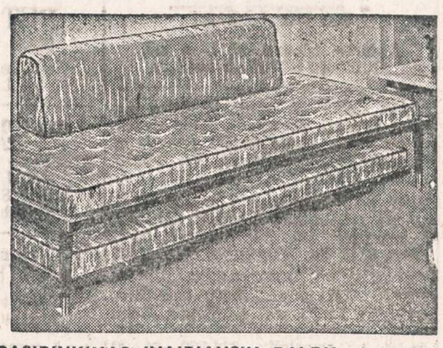

- Sofoms,
- Lovoms,
- Lempoms

Kainos nuo: $49.50 iki $139.00

DIDELIS PASIRINKIMAS ĮVAIRIAUSIŲ BALDŲ
FELIX A. RAUDONIS, NELLIE BERTULIS, Sav.

ROOSEVELT FURNITURE CO.
2310 W. Roosevelt Rd. Telef.: SEeley 3-4711
Krautuvė atidaryta sekmadieniais nuo 11 iki 4:30.

Visuomet mokėjome aukštus dividendus

DABAR JUOS DAR PADIDINOME 1/2%

TAUPYTOJAMS TEIKIAME ĮVAIRIUS PATARNAVIMUS VELTUI.
Kešiuojame čekius. Perkam ir parduodam valstybės bonus.
VISOS SANTAUPOS APDRAUSTOS IKI $10,000.00

CRANE SAVINGS & LOAN ASSOCIATION
2555 West 47th Street LAfayette 3-1083
B. R. PIETKIEWICZ, prez. E. R. PIETKIEWICZ, sekr. ir adv.
Darbo valandos: pirmad. ir ketvirtad. nuo 9 iki 8 val. vak.; antrad. ir penktad. nuo 9 ik 5; trečiad. uždaryta, o šeštad. nuo 9 iki vidudienio.

THE BIGGEST DOLLAR IN THE WORLD IS THE DOLLAR YOU SAVE

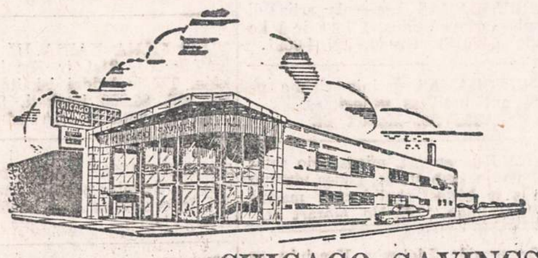

Remiantis Chicagos Savings Bendrovės praeitimi, nuo pat jos įsikūrimo 1924 metais, jos pavyzdinga biznio tvarka, ypatingai indėlių saugumo ir dividendų našumo atžvilgiu, nėra saugesnės ir pelningesnės įstaigos pasidėti taupomus pinigus. Pasidėję taupinius pas mus gausite ne tiktai saugumą —jų apdraudimą iki $10,000.00, augštą dividendą, bet ir daugeli kitų patarnavimų veltui, už kuriuos kitose įstaigose turėtumėte mokėti.

Taupytojų patogumui Chicagos Savings Bendrovės įstaiga yra viena iš gražiausiai ir moderniškiausiai įrengtų visoje Illinois Valstybėje.

Lietuviai gyvenantieji už Chicagos ribų, nežiūrint kurioje Suvienytų Valstybių dalyje jie begyventų, gali taupyti pinigus paštu.

Rašykite dėl informacijų. Mūsų turtas $21,000,000.00

CHICAGO SAVINGS & LOAN ASSOCIATION
6245 South Western Ave. Tel. GRovehill 6-7575 Chicago, Illinois

ATDARA: pirmadienį nuo 12 iki 8, antradienį ir penktadienį nuo 9 iki 4, ketvirtadienį nuo 9 iki 8.
Trečiadienį uždaryta visą dieną, o šeštadienį atdara nuo 9 iki 2 valandos po pietų.

IŠ CHICAGOS IR APYLINKIŲ

Marcus čekis jo paties duotas

Nužudytojo Čikagos bankininko Leon Marcus $200 čekis, atsidūręs El Passo, Tex., banke, nepadėjo policijai ieškoti žudikų pėdsakų.

Čekis buvo iškeistas 3 dienas po Marcus nužudymo. Bet pasirodė, kad jis pats čekį kiek anksčiau įteikė savo meilužei Ruth Weidner, kuri jį perleido savo advokatui Johnsonui. (v)

Italai kratosi Amerikos deportuojamų gengsterių

Sprendžiant Paul Riccos, Al Capones sėbro, deportavimo bylą, teismo tardytojai, kurie buvo nuvažiavę į Italiją rinkti apie jį dokumentų, atgabeno į teismą ir italų laikraščių.

Pastarosiomis dienomis ir jie gana daug rašo apie Riccos bylą. Jie yra nepatenkinti, kad Amerika nekiša gengsterių į kalėjimą, o stengiasi deportuoti.

Gengsterį Paul Ricca italų spauda vadina Amerikos produktu. Bet kaip iš teismo bylos matyti, jis prieš pabėgant nuo kalėjimo į Ameriką 1922 metais, jau buvo nužudęs du žmones Italijoj. (v)

Subadė teologijos studentą iš Formozos

Penki jaunuoliai, tarp jų dvi merginos, užpuolė ketvirtadienio vakarą Čikagos universiteto teologijos studentą Conrad Lee, 34 metų, iš Formozos, gyvenantį 5709 Ellis ave.

Prie 54 st. ir Ellis ave. gauja pareikalavo atiduoti pinigus. Jis turėjo tik 50 centų ir juos ramiai pasiūlė. Užpuolikai jam perdūrė nugarą, sprandą ir pabėgo.

Kiek vėliau moteris pasiskundė policijai, kad dvi merginos jai pagrobė piniginę prie 50 st. ir Cottage Grove ave. Jas pasisekė tuoj sugauti. Studentas patvirtino, kad jiedvi priklausė ir prie jo užpuolikų.

Jos išdavė ir savo sėbrus, iš kurių vienas, Thomas Barfield, 18 m., iš 2330 S. State st., buvo tuoj areštuotas. Barfield buvo rugsėjo mėnesį teisiamas už plėšimus, bet nuteistas tik sąlyginiai. (v)

Buvusi policininką baus už vagystę

Du Page apskrities teismas pripažino, kad buvęs Maywood policininkas James Rentner, 30 metų, iš 446 N. Austin blvd., Oak Park, pavogė iš Wheaton drabužių krautuvės bal. 1 d. prekių už $7,500.

Rentner buvo pagautas su 2 kitais kompanijonais. Jo tėvas yra taipgi policininkas. (v)

Girtas motoristas gavo 1 mėn. kalėti

Eugene Johnson, 22 metų, iš 1383 Washburne ave., būdamas girtas, įvažiavo į taksi automobilį Lake Shore kely prie Belmont ave.

Taksi šoferis, Johnson ir jo kompanijonas buvo nesunkiai sužeisti. Kai policija jį suėmė, pasirodė, kad jis ne tik girtas, bet neturi nė miesto leidimo, nė vairuotojo pažymėjimo. Teisėjas McGarry pasiuntė Johnson'ą mėnesiui laiko į Bridewell kalėjimą. (v)

JOHN T. ZURIS
ATTORNEY
11 SO. LA SALLE STREET
Room 1415
Phone: RAndolph 6-4425
Home phone: LAfayette 3-9477

Skaitykite "N-nas"

CLASSIFIED ADVERTISEMENTS

HELP WANTED — MALE
Darbininkų Reikia

VYRU 26-30 metų, mechaniškai sugebančių, išmokti mechaniško "silk screen" spaudos darbo. Geras pradžioje atlyginimas. Puiki proga. Reikia mokėti kiek angliškai. Kreiptis: AMERICAN DECALCOMANIA CO. 4344 Fifth Ave., Chicago 24, Ill.

SITUATION WANTED
Ieško Darbo

NORIU gauti darbo pas porą senukų, vyrus arba moteris—nesvarbu. Galiu gyventi vietoje ar ne. Rašyti: Naujienos, 1739 So. Halsted St., Chicago 8, Illinois. Box 4714.

AUTOMOBILES—TRUCKS
Automobiliai — Sunkvežimiai

VIKTORO KOZICOS
Geruviska gazolino stotis ir auto taisymas.
ALL-ME-MOTORS Co
759 SO. WESTERN AVE. PR 8-9533
Mechaniš motoro remontai, lyginimo darbai ir keičiamos dalys

NORI PIRKTI GERĄ

AUTOMOBILĮ NEBRANGIAI?

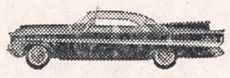

Daugybė naujų ir vartotų Cadillac, Buick, Oldsmobile, Pontiac, Nash, Ford, Plymouth, Chrysler, DeSoto, Dodge, Imperial ir Studebaker. Kainos nuo $95.00.
Galima nupirkti be pinigų, mėnesiniais išsimokėjimais.

BALZEKAS MOTOR SALES, INC.

4030 ARCHER AVE.

PAINTERS AND DECORATORS
Maliavotojai ir Popieriuotojai

DAŽYTOJAS-DEKORUOTOJAS
Dažome naujus ir senus namus iš oro ir vidaus. Restoranus, sales ir kt.
JONAS PLEIRIS
Skambinkite: PRescott 9-0225
10046 SO. LOWE AVE., CHICAGO

MUSICAL INSTRUMENTS
Muzikališki Instrumentai

AKORDEONAS, Excelsior 120 basų, kaip naujas. Originalė kaina $1,200. Parduos su nuostoliu už $450. VAnderbilt 4-5246

NORIU pirkti C melody klarinetą, Boeho arba Albert sistemos. Boehm arba Albert sistemos. Skambinti: LI 8-4028

SUSIRINKIMŲ IR PARENGIMŲ PRANEŠIMAI

Sekmadienį, bal. 14 d., 11 val. Naujienų patalpose įvyksta Lietuvių Socialdemokratų S-gos 4 kp. susirinkimas. Susirinkimas šaukiamas svarbiais reikalais. O tų reikalų susidėjo nemažai ir juos turėsime atlikti šiame susirinkime. Todėl draugės,-gai prašomi atvykti. Taipgi norintieji įstoti į LSS 4 kp. prašomi įstojimo neatidėlioti. Geriausia įsirašyti tuojau, šiame susirinkime. Susirinkimas prasidės punktualiai 11 val. Nasivėluokite. —Pirmininkas.

Teisybės Mylėtojų Draugystės mėnesinis susirinkimas įvyks sekmad., bal. 14 dieną, Chicagos Liet. Auditorijoje, 3133 So. Halsted St., 1 val. po pietų. Visi nariai ir narės kviečiami į susirinkimą. —A. Kaulakis, rašt.

Garfield Park Lietuvių Pašalpinio Klubo mėnesinis susirinkimas įvyks sekmad., balandžio 14 d., Cicero Lietuvių Liuosybės svetainėje, 14th St. ir 49th Court, 1 val. po pietų. Prašomi atsilankyti ir užsimokėti mėnesines duokles, kad nebutumėte suspenduoti. —Mary Medalinskas.

Joniškiečių Labdaros ir Kultūros Klubo susirinkimas įvyks sekmad., balandžio 14 d., 1 val. po pietų, Vengeliausko svet., 4500 S. Talman Ave. Maloniekite visi nariai dalyvauti. —J. Keturakis, rašt.

Nepraleiskite progos

Rasite didelį pasirinkimą sekančių prekių:

1. Šveicariškų laikrodžių nuo $12.
2. Akordeonų, armonikų nuo $50.
3. Rašomų mašinėlių su lietuvių ir kitų kalbų raidynais nuo $50.
4. Siuvamų mašinų nuo $30.
5. Foto aparatų nuo $15.
6. Plunksnakočių 14 karatų aukso nuo $5.
7. Deimantinių peilių stiklui pjauti nuo $4.

Šias prekes galite pasiųsti į Lietuvą ir į kitus kraštus. Reikalaukite katalogų ir kitų informacijų. J. KARVELIS, 3322 So. Halsted St., Chicago, Illinois. YArds 7-0677.

P. S. Prityrusio šveicarų mokyklos laikrodininko taisomi laikrodžiai ir kiti auksiniai dirbiniai. Darba garantuotas. (Sk.)

PIRKITE JAV TAUPYMO BONUS

RENTING IN GENERAL
Nuomos

NAMŲ SAVININKAI!
PATARNAVIMAS IŠNUOMAVIMUI NEMOKAMAI.
Turime laukiančiųjų sąrašą.
Greitam patarnavimui skambinti PRospect 8-2234.
Varpas Real Estate
5916 So. Western Ave.

IŠNUOMOJAMI 4 furnišiuoti kambariai moterims arba vyrams. 3529 So. Halsted Street

IŠNUOMOJAMAS kambarys su baldais, atskiru įėjimu, arti Marquette Parko. 3225 W. 66th St. PR 6-0511.

REIKALINGA senesnė pora namų darbui ir gaminti valgį atsargon išėjusiam žmogui mainom už žemą nuomą. 7037 S. Maplewood, 1 aukšt.

IŠNUOMOJAMAS gražus furnišiuotas kambarys dirbančiam vyrui, prie mažos šeimos. Tel.: GRovehill 6-3918. Adresas: 6504 S. Rockwell St., antras aukštas.

IŠNUOMOJAMAS miegamasis kambarys vyrui. Skambinti VIrginia 7-0047.

IŠNUOMOJAMAS 3 kambarių butas su virtuve pavieniams arba mažai šeimai, su baldais; šildymas garu, karštas vanduo. Kurą ir elektrą apmoka savininkas. Viskas nauja. 3517 S. Halsted St. VIrginia 7-8594.

IŠNUOMOJAMI kambariai su visais patogumais. DA 6-4685.

IŠNUOMOJAMAS miegamas kambarys vyriškiui. VI 7-1933, 4431 So. Talman Ave., pirmas aukštas.

IŠNUOMOJAMAS 3 kambarių butas. 5701 So. Carpenter St. Tel.: WEntworth 6-6773

IŠNUOMOJAMAS kambarys, 6609 S. California, pirmas aukštas. Maistą galės pats gamintis arba pagamins šeimininkė.

BUSINESS CHANCES
Biznio Progos

PARDUODAMAS geras mėsos ir groserio biznis su namu, geroje vietoje, Brighton Parke. MIDWEST STORE, 4140 So. Maplewood Ave.

PARDUODAMA MAŽA GROSERNĖ. 710 West 33rd Street

PARDUODAMA TAVERNA ir namas, 2-jų aukštų, 3 butai. Taverna pilnai įrengta. Namas gerai užlaikytas. Karštu vandeniu šildymas ir didelis rūsys. Garažas. Pats savininkas daro gerą bizį. Įsteigta per daug metų. Kaina teisinga. Labai gera proga. Pardavimo priežastis—apleidžia Chicagą. 2014 Canalport Ave., Chicago 16, Ill.

3540 SO. HALSTED STREET parduodama gerą bizį daranti taverna su visais moderniškais įrengimais. Užpakalyje 4 kambarių butas. Staigi vyro mirtis verčia savininkę viską pigiai parduoti. KAINA TIK $1,500

PARDUODAMA TAVERNA su namu, lengvais išsimokėjimais. Visos žinios vietoje. 715 West 43rd Street.

PARDUODAMA taverna su gerą pelną nešančiu bizniu. Užpakalyje 2 kambariai. 2346 W. 18th Pl. HAymarket 1-8342.

PARDUODAMA taverna ir mūrnis 2 aukštų namas. Jei kas nori pirkti, tai prašoma ateiti apžiūrėti 564 W. 18th St. Geriausias pasiūlymas.

GERA proga nupirkti batų taisymo mašiną su reikalingais įrankiais, parduodu už $600. 3451 So. Wallace St.

PARDUODAMA rooming house, taverna ir lunch-room, 8 miegami dėl vyrų ir 5 kambarių butas savininkui, mūrinis namas su rūsiu. Visi įrengimai tavernos, gera proga pasidaryti pajamų daugiau kaip $2,000 į mėnesį. Moteris priversta parduoti, parduos arba keis. SHUKES REALTY CO., LU 5-5902.

MOTELIS — APARTMENTAI
Keturi furnišiuoti vienetai, ištisų metų pajamos, viskas moderniška, su 5 akrais žemės prie vieškelių, arti Rhinelander, Wis. Ideali vieta pusiau pensininkų porai. Viskas už $26,500. Rašykite savininkui: Oscar Lahti, Route 2, Rhinelander, Wis.

FURNITURE AND FIXTURES
Rakandai ir Įrengimai

Moderniška 3 gab. maudynė $199.00.
Automat. vandens šildytuvas $79.00.
Kabinetas ir sinkas ..... $89.00.
SUJUNGIMAI VELTUI
12x15 kamb. išklojimas su pamuštu linoleumu $19.95.

FRANK BRABEC
51st and Damen Ave. HE 4-3200

PARDUODAMAS mažesnis arba didesnis gazinis pečius, 1 lova ir 1 komoda. 6420 So. Green. EN 4-0691.

PARDUODAMAS gazinis virimo pečius, automatiškas uždegimas. 7355 So. Mozart St.

DAILUS davenport, miegamojo setas, valgomojo kmb. stalas, kėdės, virtuvės stalas ir kėdės, skalbiamoji mašina. M. Uhlman, 1132 No. Mozart St.

Draugystės Lietuvių Kareivių susirinkimas dėl Velykų yra atkeliamas vieną savaitę anksčiau: jis įvyks balandžio 14 d., o ne balandžio 21. Jis bus laikomas Liberty salėje. Prasidės 1:30 val. po pietų. Visi nariai kviečiami dalyvauti. — D.

REAL ESTATE FOR SALE
Namai, Žemė — Pardavimui

GERAM STOVYJE ir geroj vietoj Brighton Parke 4 butų (5, 4, 3, 3) pajamų namas. $260 mėn. Pirmame aukšte centr. šildymas. Dvigubas garažas. $20,300. Kavaliauskas.

3 BUTŲ (6, 4, 3) mūr. namas arti 65th ir Union. Centr. karšto vandens šildymas, rūsys, garažas. Prašo tik $16,800. Rimtas pasiūlymas gali būti priimtas. A. Rėklaitis.

6 KAMBARIŲ mūr. bungalow su 2 kamb. ir vonia rūsyje. Karšto vandens šildymas, 2 maš. garažas. 63rd ir Campbell. $20,000. Volodkevičius.

PRAŠO TIK $16,800 už 5 kamb. mūr. bungalow su modern. vonia ir virtuve, autom. šildymu, dvigubu garažu. Prie 71st ir Washtenaw Ave. Volodkevičius.

2 METŲ 4½ kamb. namas prie pat Marquette Parko. Šildymas alyva. 1½ auto garažas. Namas puikiai įrengtas. $19,500. A. Katilius.

LABAI GERAM STOVYJE 2 aukš. mūr. namas netoli Racine ir 69th. Trys butai ir taverna. Aut. alyva šildymas. Dvigubas mūro garažas. Pajamų $421 į mėn. Prašo $33,000. Rimtas pasiūlymas gali būti priimtas. Savininkas padės finansuoti. A. Rėklaitis.

GERIAUSIAS PIRKINYS Marquette Parke. 10 metų senumo mūr. 6 kmb. (4 mieg.) bungalow. Viskas moderniška. Centralinis alyvos apšildymas. Nupiginta kaina—$20,500. Kavaliauskas.

DVIGUBAS LOTAS arti Marquette Parko, bažnyčios ir mokyklų. Ypatingai tinka rezidencijai. Kaina numažinta iki $9,500. A. Katilius.

P. LEONAS REAL ESTATE
2735 WEST 71st STREET Visi telefonai: WAlbrook 5-6015

MARQUETTE PARKE
6 kambarių mūrinis bungalow, octagon frontas. 3 dideli miegamieji, karštu vandeniu šildymas, keramikos vonia, kilimai; 2 automobilių garažas; puikios išvaizdos pastatas. $19,900.
4 butų, 2 po 4 ir 2 biznių, mūrinis. Centr. šildymas, 2 auto mūrinis garažas. Plieno konstrukcija, sausas pogrindis. Virš $5,500 metinių pajamų. Savininkas išvyksta iš Chicagos. Kaina $38,500 — įmokėti $13,000.
BRIGHTON PARKE
3 aukštų šviesus mūrinis. 2 po 6 ir gerai išdirbta krautuvė. 2 automobilių mūrinis garažas. Viskas parduodama už $36,500 be prekių.
1 metų senumo 6 kambarių mūrinis bungalow, 3 miegamieji, didelis frontinis, aluminijaus langai, ąžuolo medis, spintelės. $19,800.
BRIDGEPORTE
5 butų mūrinis namas ir grosernės krautuvė. Karštu vandeniu šildoma, nauji elektros laidai, naujas stogas, 4 metų senumo pečius. $420 mėnesinių pajamų. $35,000. Įmokėti $10,000. Gera proga investuoti.
KITUR
2 butų mūrinis, 5 ir 4 kambariai, prie 66-tos gatvės, arti parko. 55 pėdų platumo sklypas. Karštu vandeniu alyva šildymas, koklių vonia, spintelės, 2 automobilių mūrinis garažas. Liuksusinis pajamų namas. $28,500.

TVARKOME INCOME TAKSUS

KUTRA - NORKUS
REAL ESTATE—INSURANCE
NOTARY PUBLIC
2405 West 51st Street
WA 5-5030 arba PR 8-3579 (vak.)

MEDINIS 4 butai, centr. šild., 60 p. sklypas. $180 pajamų. Reikia remonto. Kaina $15,900.
Med. bung. 7 kamb., centr. šild., garažas. Puikūs kambariai.
Mūr. 2 po 6, centr. šild., garažas. 30 pėdų sklypas.
Mūr. 2 po 4, centr. šild. $15,900.
Mūrinis bungalow, 6 kambarių.
Mūr. 3 aukštų: taverna, 2 butai po 4 ir 9 atskiri kamb. Labai geras namo stovis, geros pajamos.
Mūr. maisto krautuvė ir 5 kamb., centr. šild., garažas, 60 pėdų sklypas.

ŠIMAITIS REALTY
2737 WEST 43rd STREET
CLiffside 4-2390

PIRKITE ir parduokite savo nekilnojamą turtą per mano įstaigą. Naudokitės mano teisingu patarnavimu.

E. KURŠIUS
REAL ESTATE SALES
REpublic 7-9400

Bet koki nekilnojamą turtą greitai parduosi ir teisingai pirksi tiktai per mūsų įstaigą. Parūpiname paskolą, išrašome visokeriopą apdraudą. Veikia Notariatas.

NORVILA
2600 West 59th St. PRospect 8-5454

4 KAMBARIŲ padidinamas mūrinis, visas kilimuotas. Iškelti nutekėjimai. Čerpių grindys rūsyje. Aliuminijaus langai, visur vėsintuvai. Gazo, suspausto oro šildymas. Pusantro automobiliaus garažas. Kaina $19,900. 7136 So. Sawyer Ave.

REAL ESTATE & BUSINESS LOANS
Privatus kapitalas pirmiesiems ir antriesiems morgičiams, o taip pat paskolos namams ar bizniui pirkti.
Skambinkite: Mr. WELLS
FInancial 6-2286
33 No. La Salle St., Chicago

$7,500 PILNA KAINA UŽ 4 KAMB. KATEDŽIŲ, 31st ir Hamlin apylinkėje. TV ir baldai įskaitomi. Taksų tik $38. $2,500 įmokėti. SVOBODA, 3739 W. 26th St. LAwndale 1-7038.

PARDUODAMAS mūrinis namas priemiesty. Šviežias pienas, daržovės vietoj. Informacijos A. A., 3630 S Union Ave., kieme.

PUSIAU moderniškas 5 kambarių namas su vonia. Didelis vištininkas, maža barnė. 400 pėdų upės pakraščio, apie 7 akrai žemės. Garažas 14x24. Willard Archer. Tel.: 7118, Winamac, Indiana.

REAL ESTATE FOR SALE
Namai, Žemė — Pardavimui

NAUJAS 2 metų, 2 aukštų mūr. Radiant šildymas. Koklių vonios ir virtuvės, 2 maš. garažas. Alium. langai. Plasteruotas angliškas beismontas. $43,000. Volodkevičius.

NETOLI "NABISCO" puikus 4 m. moderniškas mūr. namas; mahogany porčius, kilimai, garažas. $20,900. Volodkevičius.

BRIGHTON PARKE: 2x6, plieno konstrukcija, 2 auto garažas, 32 pėdų sklypas, $26,000; 3 aukštų mūr., 1x5½ ir 4x3. Platus lotas. 2 auto garažas, šoninis įvažiavimas. A. Sirutis.

MODERNIŠKAI ĮRENGTAS 5 metų 5½ kamb. mūr. namas prie Marquette Parko. 3 miegami. Šildymas gazu. 2 auto garažas. $24,000. A. Katilius.

4 BUTAI: 2 po 5 ir 2 po 4 kamb. Centralinis šildymas. Namas gerame stovyje ir geroje vietoje—arti Sangamon ir 79th St. Prašo $38,000. A. Rėklaitis.

MAŽAS ĮMOKĖJIMAS. Taverna, užkandinė ir 3 butai mūriniam name labai geroj vietoj. Centralinis šildymas. 2 karų mūr. garažas. Metinės nuomos galima pasiekti iki $5,000. Kaina tik $22,000. Kavaliauskas.

GEROJ VIETOJ TAVERNA ir 4 butai mūr. name Marquette Parke. Viskas geram stovyje. Centr. šildymas. Vonios. Savininkas negyvena Čikagoj. Parduoda labai pigiai. Kavaliauskas.

$3,000 PAJAMŲ! Arti Gage Parko 4 butų mūrinis, 2-4 ir 2x3 kmb. Platus lotas, garažas. $25,500. Volodkevičius.

P. LEONAS REAL ESTATE
2735 WEST 71st STREET Visi telefonai: WAlbrook 5-6015

MARQUETTE PARKE savininkas turi greitai parduoti prie lietuvių bažnyčios gražų 2 po 6 kmb. mūr. namą. Centralinis šildymas, 2 mašinų garažas; įkainuotas pardavimui. A. Vaina.
MARQUETTE PARKE 2 po 5 mūrinis su 3 kambarių butu rūsyje, 2 mašinų garažas, alyvos centralinis šildymas, prieinama kaina. A. Vaina.
2 po 4 mūrinis, 3 metų, automatiškas alyvos šildymas, naujas 2 mašinų garažas. $23,700. A. Vaina.
8 kambarių bungalow, 7 kambariai ir 1 kamb. rūsyje su vonia ir kt. patogumais išnuomotas. Naujas automatiškas alyvos šildymas. Garažas. Savininkas turi greit parduoti. A. Vaina.
GAGE PARKE 1½ aukšto mūrinis su 5 miegamaisiais. Modernių plytelių vonios. Puikiai įrengtas rūsys. Gazo šildymas, 2 mašinų garažas. Kilimai. Prieinama kaina.
BRIGHTON PARKE 3 po 4 mūrinis, pečiais šildymas, garažas. Tiktai $20,500.
2 po 4 medinis, garažas. $12,500.

VARPAS, Real Estate
INSURANCE, NOTARY PUBLIC
5916 SO. WESTERN AVE.
PRospect 8-2234 arba HEmlock 4-7085

MARQUETTE PARKE, — 10 butų apartmentinis stiprus namas ir geros pajamos. $67,000.
Gražus kampinis, 5 įvairaus dydžio butai ir 2 krautuvės.
BRIGHTON PARKE—5 butų mūrinis, platus sklypas.
KITUR—mūrinis, 3 po 6, centralinis šildymas savininkui. $22,900.
Ant akro žemės 5 kamb. namas su rūsiu ir šildymu, garažas. $13,500.
BEVERLY SHORES — nauja vila ramioje, gražioje vietoje.

VENTA
4409 So. Fairfield Ave.
LAfayette 3-3881 LAfayette 3-9027

PARDUODAMA TAVERNA su ar be namo. Dirbtuvių apylinkė. Karšto vandens šildymas, stokeris. 6 kambarių butas viršuj, 2 butų namukas užpakalyje. Tavernos lysas baigiasi balandžio 30 dieną. 732 W. Cermak Rd. OLympic 2-0205.

BRIDGEPORTE mūrinis su rūsiu, 4 butai ir taverna, alumininiai langai, geras namas, garažas. $17,500. LAfayette 3-3881

PARDUODAMAS namas ir taverna. 2 butai, 3 ir 5 kamb. Taverna išnuomojama be specialių sąlygų. 2 automobilių garažas. Viskas gazu šildoma. Beismontas po visu namu. Geros išmokėjimo sąlygos. Susižinoti telefonu: STewart 3-9307.

ATDARAS apžiūrėjimui sekmadienį nuo 1 iki 5 val. Našlė priversta parduoti. 2 butų mūrinis, 4 ir 4 kamb., šildymas gazu. 3016 So. Avers Ave.

DAILUS mūr. 2 butų, 6-6 kmb. Karštu vandeniu alyva šild., 2 auto gar. Geros pajamos. Tik $17,500. Netoli Keeler ir 24th. SVOBODA, 3739 W. 26th Street. LAwndale 1-7038.

ATDARAS SEKMADIENĮ 1-5 VAL.
5 kambarių mūrinis, ekstra stipriai pastatytas, 2 lotai, vaisių medžiai. Tuoj galima užimti. Gazu šildymas; 2 tikros ugniavietės. 6518 No. Nixon (arti Neva ir Devon).

ST. THOMAS MORE
UŽSAKYMUI pastatytas deluxe Georgian, 6 dideli, šviesūs kamb. Keramikos tile vonia, "powder room". Natūralus židinys. Cyclone tvora, 40 pėdų sklypas. Arti mokyklų. Žemiau $23,000. 2549 W. 79th Place. GR 6-8335.

MARQUETTE PARKE
6636 So. Talman Ave.
Savininkas parduoda 2 aukštų mūr., 1-6 ir 2-3 kamb. nama. 50x125 pėdų lotas, naujas alyva šild. boileris, 2 auto mūr. garažas, šalia įvažiavimas.

CICERO — arti 50th ir 22nd St. 2 butų mūr., 6-6 kamb. Insuliuotas, apšildomas; 2 auto garažas. $29,800. Trečdalį įmokėti. Svoboda, 6013 Cermak, BIshop 2-2162

FARMOS, namai, prie ežero nuosavybės, biznio progos. Reikalaukite sąrašo dykai. Decker Realty Service, Paw Paw, Michigan.

REAL ESTATE FOR SALE
Namai, Žemė — Pardavimui

PRIEMIESTY GYVENIMAS PAČIAME PUIKUME

Puikūs mūriniai ir lannon akmenų namai ant ½ akro žemės, Pistakee Bay Wooded Estates (McHenry, Ill.), ¾ bloko nuo vandens, smėliuoto papludimio ir laivų stoklos (stall). Pilnas žemėvaizdis. 27 pėdų gyv. kambarys, kombinacija: valgomasis ir TV kambarys, 3 miegami, daili virtuvė, daug drabužinių; cedrinė drabužinė; dvi vonios, 2 ugniavietės, barbecue, akmenų patio, kilimai, drobės, užuolaidos; po visu namu rūsys su tile grindimi, vandenį suminkštinti (softener) įtaisymas; gazu šildymas. Ekstra 50x100 lotas daržui įskaitomas. Busas nuvežti vaikus į parapines ir viešas mokyklas. Northwestern ir Chicago, Milwaukee & St. Paul traukiniai. Kaina $27,500.
Pigiau niekur negalima rasti.

Šaukite: McHenry 1728

ST. RITA PARAPIJOJE mūrinis 6 kambarių bungalow, 3 miegamieji. Stokeris, karštu vandeniu šildymas, pajamos iš beismonto buto. Mūrinis garažas. Našlė priversta parduoti. Teisingas pasiūlymas nebus atmestas. Mr. Mikšis.
MARQUETTE PARKE mūrinis 2 butų, 2-6; naujas stokeris ir boileris. Karštu vandeniu šildymas, 37 pėdų sklypas, 2 auto mūrinis garažas. Tuoj galima užimti abu butus. Puikiame stovy. Žemiau $30,000. Mr. Machulis.
MARQUETTE PARKE mūrinis pajamų bungalow, 5 kamb., 3 miegami, pajamos iš beismonto ir pastogės butų. Alyva karštu vandeniu šildymas, 2 auto mūrinis garažas. Savininkas priverstas išsikelti. Teisingas pasiūlymas bus priimtas. Mr. Auston.
E T. MITCHELL REAL ESTATE
2501 W. 69th St. WAlbrook 5-5431

GAGE PARKE 7 butų, visi po 4 kambarius, 2 mašinų mūrinis garažas, moderniškas mūro namas, labai gerai užlaikomas; garu stokeriu šildymas. Našlė parduoda nužeminta kaina.
MARQUETTE PARKE, netoli 67th ir Talman, 4 butų, visi po 5 kamb. 4 mašinų mūrinis garažas, garu stokeriu šildymas. Našlaitė priversta parduoti.
10 butų mūrinis, garu stokeriu šildymas, 2 po 5 ir 8 po 4 kamb. Pajamų į mėnesį $914. Parduodamas už $66,500.
9 butų, štoras, 6 po 5, 2 po 6 ir vienas 4 kamb. Pajamų į mėnesį $1,000. Kaina $52,000.
Skambinti: AB 4-7172, Geo. Waslo.

MARQUETTE PARKE 6 kambarių mūrinis prie Maria High School, alyva šildomas. $19,500.
6 didelių kambarių labai gražus mūrinis, alyva šildomas, 2 mašinų mūr. garažas, platus sklypas. $17,800.
5 ir 6 kambarių gražus medinis. Kaina $15,000.
KITUR — 2 butų po 6 kambarius medinis, šviesus, prie 69th ir Ashland Ave. $10,000.
4 butų mūrinis prie 60th ir Damen, pajamų $270 į mėnesį. $24,700.
3 butų medinis, gazu šildomas, po visu namu rūsys. $17,500.
5 ir 4 kambarių mūrinis, 2 kambariai rūsyje, alyva šildomas, prie 60th ir Kedzie. $24,000.

MALONIS, PR 8-2071

CICERO — 2 butų mūrinis, 4 ir 4 kamb., erdvus rūsys, gera statyba, geriausias pirkinys šia kaina. $21,900 BIshop 2-2162

GAZOLINO STOTIS — SINCLAIR
Įsteigta 7 metus, tas pats savininkas, dabar galima gauti; vakarų priemiestyje prie 66 vieškelio; 2 pumpos. Modernus įrengimas. Pirkit tik inventorių ir įrengimus. LYons 3-9821

SAVININKAS parduoda 1½ aukšto, 5 apačioj, 3 viršuj. Geros pajamos. Arti St. Bartholomew's, mokyklų. Atdaras kasdien 1-5. 5011 W. Warwick. MULBERRY 5-2058

3400 WEST — 1600 NORTH
2 aukštų medinis apkaltas. Mūro rūsys. 2-5 kmb. 2 auto garažas. Karštu vandeniu šildymas. Pajamų $95 mėnesiui. Kraustosi. Atdaras šeštadienį ir sekmadienį. 1627 N. Kimball BElmont 5-7922

$1,500 įmokėti, likusius kaip nuomą. Dailus mūrinis 2 butų, "bay front". Arti 25th ir Homan, 4-4 kambariai. LAwndale 1-7038

$2,000 ĮMOKĖTI. 2 butų, 4-4 kamb. Pečiumi šildymas. Sawyer ir 28th St. apylinkėje. Pilna kaina $8,600. Svoboda, 3739 W. 26th St. LA 1-7038.

PARDUODAMAS DELUXE
4 BUTŲ NAMAS
2 automobilių garažas.
908 NO. MOZART

Atdaras sekmadienį 1—5 val.
ARmitage 6-1150—2 aukštas.

LONG LAKE—4 kamb. ištisiems metams gyventi namas, su pilno dydžio rūsiu. Pilna kaina $4,800 grynais ar išsimokėjimais. Vakarais, VA 4-5246.

VIRŠ $4,500 pajamų į metus. Įkainuotas prieinamai. 2 aukštų mūrinis, 1 krautuvė, 1-6, 2-4 ir kieme katedžius. 8112 So. Vincennes. VI 6-1034.

MODERNUS mūr. 2 butų katedžius, arti 26th ir Kedzie, 4-4 kamb. Kabinetinė virtuvė, gazu šildymas. Parduodamas su nuostoliu. $14,900—$4,000 įmokėti. LAwndale 1-7038.

REAL ESTATE
Paskolos, Nejud. Turtų Valdymas
VISŲ RŪŠIŲ APDRAUDIMAI
K. MALONIS
Namų tel.: PRospect 8-2071
Room 1100 — 39 S. La Salle St.

REAL ESTATE FOR SALE
Namai, Žemė — Pardavimui

5 KAMBARIŲ medinis, padidinama pastogė. Rūsys po visu namu. Savininkas, 2255 North Kilbourn.

FARMS FOR SALE
Ūkiai Pardavimui

320 AKRŲ PIENO FARMA
visiškai įrengta, 10 kambarių moderniškas namas. Melžiamos karvės, 2 barnės, 42 "stanchions", 3 silos. Prie "Crawfish" upės, pietiniame Wisconsine. Pamatyti galima susitarus. Tuoj galima užimti. Su arba be privatinės nuosavybės.
CHARLES A. JOHNSON
794 Lee St., Desplaines, Ill.
VANDERBILT 4-2153

PARDUODAMA FARMA
8 kambarių namas, furnasu šildomas, naujai atremontuotas, viduje bėgantis vanduo ir tualetas. 2 barnės, vištininkas ir sodas; 35½ akro žemės, 23 akrai dirbamos, užsėta dobilais, likusi—ganyklos. Tarp plento 32 ir kelio T Black Top, prie pat miesto. 600 pėdų ežero kranto. Kaina $7,500.
AGNES & STEVE'S RESORT, TOWNSEND, WIS.
Pardavimo priežastis—liga.

200 AKRŲ PIENO FARMA
Tikras pirkinys. 20 puikių pieninių karvių, 21 jaunųjų galvijų. Visos reikalingos geros mašinerijos. Viskas už $22,000—išmokėjimais. Apie trečdalį įmokėti. Taip pat kitos geros farmos parduodamos. Don McAlpine Agency, Milaca, Minnesota

160 AKRŲ, savininkė Mrs. Sybil Swartz, PINE RIVER, MINNESOTA.

TUOJ galima užimti 130 akrų žemės su 9 trobesiais; upetekis, modernus namas, bargenas. $10,800. A. Bintz, Route 3, Box 58, Westfield, Wisc. Phone 828 F-22

RESORTS AND VACATIONING
Kurortai ir Atostogų Vietos

PARDUODAMAS ARBA MAINOMAS RESORTAS
5 kamb. namas, furnasu šildomas; 7 katedžiai su visais įrengimais, bėgantis vanduo ir tualetai viduj. Alaus ir nesvaigiųjų gėrimų taverna, 2 automobilių garažas, vištininkas; 12 laivelių. Kaina $38,000. Prie plento 32 ir Black Top T, ežeras Willer Flowages, geras žuvavimas, arti Townsend miesto.
Pardavimo priežastis—liga.
AGNES & STEVE'S RESORT, TOWNSEND, WISCONSIN

REZORTAS—90 mylių į vakarus nuo Chicagos prie 2 kelio, į pietus nuo 64 vieškelio. Apie 5 akrai prie puikios Rock River, įskaitant Castle Rock, garsios senos istorinės vietos. Taverna, restoranas, gazolino stotis, 2 kabinos, laiveliai. Gyvenimui 6 kambariai, vonia. $40,000. Edward Blase, Route 2, Oregon, Illinois.

PERSONAL
Asmenų Ieško

IEŠKOMAS Petras Jasinskis, tėvo vardas Povilas, motina Anastazija. Kilęs iš Panevėžio apskr., Vabalniškių val., Gumbelių kaimo. Atvažiavęs prieš pirmą karą, gyvenęs Chicagoj, dabar gyv. Brooklyn, N. Y. Rašykite broliui Jonui Jasinskiui, Basanavičiaus gatvė Nr. 32, Radviliškis arba švogeriui John Bogwill, 3337 So. Wallace Street, Chicago 16, Ill.

ESU NAŠLĖ 39 metų, 5.5 pėdų ūgio, sveriu 152 svarų. Norėčiau susipažinti su padoriu lietuviu, kad vėliau galėčiau su juo susituokti. Atsakysiu į visus laiškus, jei man parašys šiuo adresu: NAUJIENOS, Box 4715, 1739 So. Halsted St., Chicago 8, Illinois.

CONTRACTORS - BUILDERS
Namų Statytojai ir Taisytojai

BUILDING, REMODELING CONTRACTOR
Nauji namai ir garažai, senų namų stogai, kaminai, porčiai ir langai. Cemento ir mūro darbai, pleisteriavimas, dažymas, tile įdėjimas ir įvairūs kiti darbai. Skambinkite:
LIUDAS TAUJENIS
6828 SO. MAPLEWOOD AVE.
HEmlock 4-5848

NAMŲ REMONTAS
(REMODELING)
Atlieku cemento, karpenterio, mūro ir kitus darbus. Iki $2,500 nereikia nieko įmokėti, o už didesnius darbus susitarsime.
Dirbu Chicagoje ir priemiesčiuose.
PETRAS POCIUS
6508 So. Talman Ave.
GRovehill 6-7692 arba
LAfayette 3-1209

STATOME NAUJUS NAMUS, TAISOME SENUS.
Atliekame cemento ir mūro darbus.
BALYS BIELIAUSKAS
129 ir State Road, Lemont, Ill.
Skambinti: Lemont 395-M-2

Statome
NAMUS, GARAŽUS
ir atliekame visus statybos ir pertvarkymo (remodeling) darbus.
MASTER BUILDERS
GENERAL CONTRACTING CO.
(Sav.: V. Sodeika ir J. Skorubskas)
1600 SO. 48th COURT
Cicero 50, Ill.
Tel.: OLympic 2-7381
TOwnhall 3-4236