NAUJIENOS — PART 2 — Chicago 8, Ill. — Šeštadienis, gegužės 4 diena, 1957

Naujienų Antroji Dalis

NR. 363 CHICAGOS LIETUVIŲ LITERATŪROS DRAUGIJOS LEIDINYS XIII METAI

JUOZAS ŠVAISTAS

TAMSIEJI METAI

ATSIMINIMAI IŠ 1918 IR 1919 METŲ

11.

Man šoktelėjo džiugi mintis. Pamaniau: "Palaikysiu tą vietą tėvui. Kad tik greičiau grįžtų. Ką gi jis dabar veiks parvažiavęs ir iš ko gyvens?" Tuo tarpu šarkauskas padarė savotišką įžangą.

— Persiprašau ponaitį. Aš vėl norėčia grįžti prie anos savo minties. Matyt vajaunas buvęs, kad tokiais rūbais? Ir galbūt ne iš prastųjų? Kyba iš nelaisvės neseniai pargrįžęs?

Mane lyg botagu šmaukšterėjo. Ligi kulnų nuskaudėjo. Vis tie rūbai ir rūbai, tegul juos dewynios! Ilgai tuo reikalu nesiaiškinau.

— Geras žmogus esi tamsta, kaip matau. Jautrus dėl mano neturto.

— Nu tai kaipgis! Jei ponaitis, tai ir turi poniškai atrodyti!

— Šit ir tamstai toks ypatingas klausimas.

— Nugi, nugi...?

— Kiek gi metų esi užvaizdu šitame dvare?

Jis užvertė galvą ir ėmė akimis vedžioti po lubas.

— Ooo! Šmotas metų... Jei ne dvidešimt penkeri, tai tikriausiai dvidešimt treji bus.

— Matai tamsta, kiek reikėjo, kad tiek prisigyventum. O aš jau už pusmečio toks būsiu! Pamatysi!

— Duok, Dieve... Nors stebuklais aš netikiu.

— Vistiek nenusimink tamsta ir nesibaimink dėl savo mirties. Labai norėčiau, kad ilgai pagyventum dar ir gražiuoju sugyventumėm.

— O ko gi čia mum peštis? Dvaro laukai platūs, aruodai irgi netušti.

— Bet kaipgi su tais šunimis ir muilu?

— Aišku, kad per karą čia negyvenęs, todėl ir nežinai. Juk šituo vokiečių muilu nei nusiprausi nei skalbsi. Mažne kiekviena šeimininkė gamina savo muilą. Tinka taukai, lajus ir visokios mėsos. Prideda dar šarminio akmenio. Be jo niekas neišeitų. O to akmenio nors vežimais vežk. Vokiečiai visai nesigaili. Bet šunies muilas tai brudas, nebent iš bėdos. Juodas toks ir smirda padla...

— Rapolai, ar neužteks tau ten plepėti? Greičiau vakarienės!

Iš už sienos pasigirdo valingas bemaž spiegiantis šarkauskienės balsas.

— Prašau! — mostelėjo galva užvaizdas ir tartum pamerkė akimis.

Pamažu reikalai gerėja

Po savaitės išsikraustė Simukas. Išgarbino, išlydėjo šarkauskai. Tuojau užėmiau Simuko kambarį. Didelis skirtumas. Kampinis. Daug geresnė izoliacija. Raštinei buvo grąžinta pirmykštė reikšmė. Pasiliko kaip ir buvusi viešųjų reikalų kambarys. Šarkauskas apsiprato naujojoj savo būklėj. Tik jo žmona niekaip negalėjo atsileisti, kad aš išėdęs tokį gerą, malonų Simuką. Lyg aš čia iš tikrųjų būčiau buvęs kaltas. Nuolat man girdint skundėsi, aimanavo: koks jis paslaugus, draugiškas su vaikais buvęs, kiek jiems dovanų pripirkęs (vyresnioji jos duktė 16 metų, antroji 12 m., pats mažasis sūnus 5 m.). Vienu žodžiu, visa litanija to Simuko dorybių. Į mane vis šnairavo ir žiūrėjo kaip į nekenčiamą karšinčių.

Dėl to labai daug nesisielojau. Tai vidaus dalykas. Svarbiau man buvo išorė, reprezentacija — padori civilinė eilutė. Krautuvėse tinkamos medžiagos nerasi. Perkelis, kartunas ir kitos smulkmenos. Namuose daug audžia. Gerų čerkesų ir milelių galima būtų gauti. Bet tai ne poniška. O aš kaip tik turėjau poniškai atrodyti.

Šiaip taip, užuojautos kupinėms žmonėms padedant, susiradau viename kaime juodo ševeto eilutę. Visai tiko, kaip ant mano pečių pasiūta. Žmogus nenorėtų skirtis, nes tai pasirūpinta mirties atveju. Bet alkis verčia — duonos trūksta. Sumokėjau tris pūrus rugių. Avansu pasiėmiau iš aruodo. Už tą mėnesį bebuvo likęs vienas pūdas. Ir tai ne rugių. Šitų grūdų tik 5 pūdai už mėnesį, kita miežiais — 3 p. ir avižomis — 2 pūdai.

Didelis mano laimikis, jei pagal knygas kurioj nors krūvoj ant aukšto (tos pat rūšies grūdai, kad nekaistų, būdavo pilami keliose vietose) arba aruoduose žemai pasibaigdavo grūdai. Geroką likutį rasdavau dar nesugraužtą pelių ir nenudžiūvusį. Tai tikrosios magaryčios, kurios išlygindavo visus avansus. Gal aš šventai, sąžiningai besielgdamas, turėjau tą liekaną įrašyti į pajamas ir pridėti prie bendrosios sumos? Dėl to tik būtų pasijuokę visi ir kvailiu palaikę. Dvaro buitvje ar įpročiuose tai vistiek, kaip pavalgius sušluostyti trupinius nuo stalo ir vėl pridėti prie kepalo.

Tokiu būdu trijų mėnesių bėgyje susikombinavau karvę, parša ir porą avių. Tikras "ardinarčikas", vietos terminą vartojant. Ir vien tik už grūdus. Už markes net degtukų sunku būdavo nusipirkti. Gerai sakė grafas: "Ant sienų negi lipdysi, o šiaip — jos beveik bevertės".

Tuo pat laiku gerokai įsitraukiau į visus dvaro reikalus. Pradėjau nuo centro. Susipažinau su šeriku, kitaip arklininku. Senas, pražilęs dvaro tarnautojas. Paklusnus ir malonus žmogus. Sužinojau, kodėl tokie dideli tvartai ir arklidės. Prieš karą dvaras produkavo pieną ir javus. Buvo laikoma apie 100 melžiamųjų karvių ir apie 60 gerų darbinių arklių. Grobė pasitraukdami rusai, savinosi ir vokiečiai užėję. Dvaro karvės nebeliko nei vienos, tik kumečių. Iš arklių pereitą rudenį, be Kazokės, tebuvo tik 7. Žiemą ir pavasarį grafas prisipirko Daugpilyje 23. Tai buvo iš tų suskių. Pusę jų parsivežė šlajose. Silpni, šašuoti arkliai.

Susidomėjau Kazoke. Tikrai kazokų palikimas, todėl tokį ir vardą gavo. Visai buvusi nuvaryta. Kazokas jos vietoj pasiėmęs kitą arklį. Istoriška ir įdomi kumelė. Mišinys arabų ir Orlo žirgyno veislės. Aukšta, juoda, be galo gyva, kiečiausio charakterio ir jautri, kaip aristokratė. Švelnūs josios peteliai niekaip nepakentė nei pavalkų nei pleškių. Visi stebėjos. Pakinkyta nei iš vietos. Vedama, gražiai glostoma eina dar. Bet vos įsėdai, pajudinai vadeles ir jei botagu šmaukštelėjai dar — baigta. Tuojau akys parausta, kietai sukanda brizgilus, pašoksta piestu ir griūva atatupsta. Sulaužo ienas ar pati dunsta besismaugdama pakinktuose. Tada skubėk tik atpalaiduoti. Kartais alkaną išveda pakinkytą už dvaro gal porą varstų. Visą naktį išstovės, nei vieno žingsnio iš vietos. Visi dvariškiai beviltiškai numojo rankomis, nes tuščios pastangos įpratinti ją pakinkytą. Dienų dienas stovėjo arklidėj be darbo, nelyginant baltarankė panelė, besimėgaudama sau kambariuose.

Raitom kas kita. Joti vienas malonumas. Tik laikykis. Užtenka mažiausio palietimo kulnimis. Tikra žarija. Griovis, tvora ar žmogus — jai vis tiek pat. Lekia ir šoka kai padūkusi. Žiopsoti pavojinga: trenks į medį, į sieną ar žnektels iš balno, bešokdama per kliūtis. Taigi ir raitom nedaug kas panorėdavo Kazoke pasinaudoti.

Man ji būdavo vienintelė paguoda ir didžiausias džiaugsmas visame dvare. Jodavau tarnybos reikalais, bet ir šiaip dažnai pasijodinėdavau. Liūdna ar nuobodu, tuojau įsakymas: "Paduot man Kazokę!" Aitvaru lekiu dvaro laukais, miškais ir per kaimus. Labai pykdavo šunys. Nei vienas jų nespėdavo užbėgti panosin ir parodyti savo dantis kumelei. Net ir lojimas nebuvo panašus į lojimą. Bematant uždusdavo, besivydami.

Visai kitaip pradėjo vertinti mane dvariškiai. Ypačiai pakilau jų akyse, kai pavyko man pagydyti arklius — visus tuos suskius ir bronchitikus. Iš tikrųjų, kosėjo lyg žmonės, o šašuoti baisiai. Kiti klupdavo, kurių kelių sąnariai nušašę. Apie pagydymą niekas negalvojo. Laukė, kada pastips. Pamaniau: "Jeigu jau taip žiūrima, kad jie vistiek stips, tad nebaisu, jei vienas kitas nusispardys ir nuo vaistų. Bandysiu!"

Gerai išstudijavau vadovėlius, pasiimtus iš nepavykusių ūkio kursų. Dalį vaistų gavau iš Obelių dvaro veterinaro, dalį nusipirkau vaistinėj. Sumaišytus, suplaktus vaistus pildavom arkliams pro šnerves. Labai lengva. Užverti galvą, įstatai bonkos gurklį ir kliuk-kliuk! gražiausiai subėga. Kosintiems klodavom dar kompresus ant krūtinės. Pavartodavom šiaudus, maišus. Šašus patrindavom specialiu smarkaus kvapo ir tamsios spalvos tepalu. Man padėdavo tik šerikas. Visi kiti juokdavos pasityčiodami: "Irgi, mat daktaras! Įsivaizduoja!" Prašomi padėti, iš tolo kratydavos: "Ne, ponaiti, prie šito dalyko tai jau savo nagų neprikišiu. Neduok, Dieve, nelaimė kokia. Tada ir aš apkaltintas būčia".

Po mėnesio rezultatai puikiausi. Aš triumfuoju. Net Šarkauskas, visų skeptiškiausias, atvirai sako man: "Na žinai — stebuklai! Niekad negalvojau, kad toks šarkakojis šitiek nusimanytų". Už akių nuolat pravardžiavo mane šarkakoju. Kodėl jis taip pakrikštijęs buvo — nesuprantu? Bernai rimtai kraipydavo galvas:

— Nusimano varlys...

— Maža, kad toks jaunas ir žaliukas dar.

— Taigi, kad nusimano. Tai ne Simukas čia tau!

Toji žinia pasiekė ir grafą. Specialiai apsilankė. Labai patenkintas spaudė man ranką.

— Malonu matyti, kad šiais laikais atsiranda dar tokių žmonių, kurie ne tik sąžiningi savo pareigose, bet dar susirūpinę bendrąja dvaro gerove. Puiku! Labai dėkingas!

Ta proga grafas ilgėliau pasivaikščiojo po dvarą ir apsižvalgė. Galėjo pastebėti skirtumą. Kliomba priešais raštinę aptvarkyta. Didžiojoj aikštėj tarp ūkio pastatų nuvalyti gyvulių mėšlai ir kitos pakratos. Varnalėšai patrobiais nugenėti. Daug švariau ir šviesiau viskas atrodė.

— Ar nemanai tamsta pastoviai įsigyventi čia, kai tiek daug stengėsi?

— Man patinka. Dabar jokių kitų sumanymų neturiu.

(Tąsa 2-me psl.)

(Atkelta iš 1-mo psl.)

— Taigi, mes čia tvarkomės, gyvenam, tartum viskas būtų nusistovėję. Tuo tarpu Vakaruose patys smarkiausi mūšiai dabar eina. Žūt ar būt! Ką tamsta manai, katroji pusė laimės?

— Prisipažinsiu, pone grafe, kad nuo politikos dabar atsilikęs. Sunku man būtų spręsti. Gaunu paskaityti tik Dabartį (vokiečių laikraštis, lietuvių kalba spausdinamas ir specialiai Lietuvos kraštui taikomas).

— Taip. Dabartis tikrasis blefas. Nei už skatiką ten nėra teisybės. Nors vokiečiai tebesididžiuoja ir giriasi, bet jie tikriausiai pralaimės. Jokios abejonės nėra. Visos aplinkybės rodo. Bet kas tada?

Pats paklausė, pats ir atsakė.

— Vėl karas. Pamatysi tamsta. Kokia forma ir kokiais tikslais bei vardais, nepasakyčiau dabar. Prasiveržęs vulkanas niekad staiga nenustoja veikęs. Juo tasai vulkanas smarkesnis, juo ilgiau jisai dunda ir atsirūgsta. O tamsta, kaip karininkas, tikrai nepasiliksi to naujojo karo nepaliestas.

Vėliau pasirodė, kad pranašystė tikra. Tuomet aš mažai tekreipiau dėmesio. Rimtai rengiausi pastoviam gyvenimui.

Buvo ir nesekmių

Du dalykai vis dėlto nepasisekė. Nugydžiau savąjį paršą ir Kazokės neįpratinau važiuoti. Arkliams supildavom pro šnerves, o kaipgi paršui? Aišku, tik pro gerklę. Vaistai buvo stiprūs. Atsimenu, kad ir terpentino pridėjau. Pražiodžiau, įkišau brūzgulį. Baisiai žviegė. Matyt vaistai pateko ne į ryjamąją stemplę, bet stačiai į plaučius. Paršas tik nutilo ir timptelėjo kojomis. Šitoji mano operacija likosi paslaptyje. Ot būtų pasijuokę, jei sužinoję!

Dėl Kazokės štai kaip susidėjo. Daug kartų būdavau cirkuose. Matydavau Durovą ir kitus dresuotojus, kurių gyvuliai ir plėšrieji žvėrys visokiausių dalykų mokėdavo. Išvada aiški: galima ir Kazokę išmokyti, tik naują metodą reikia pavartoti. Bernai gal perdaug nubaidė ją bemuštdami. Argi neimanoma būtų gražiuoju? Koks pasigėrėjimas ir malonumas važiuoti ja! Kokie platūs, veržlūs šuoliai!

Mėginu. Rodos sekasi. Lengvai patraukiu už kamanų. Glostau prusną ir vis šnekinu. Įtraukiu net į bėgimą. Tada tiktai op! į lineiką ir už vadelių. Labai stropiai reikia daboti, kad neįsuktų po uodega. Smarkiai mala. Pabėgės kiek, pabėgės ir — stop! Pasuka galvą atgal, akys žvairuoja, kraujas tvinksta. Tada vėl šoku iš lineikos ir prie galvos. Glostau, šnekinu, duodu cukraus. Visada turėdavau kišenėj rudojo, arklinio, vokiečiu gamybos. Cukrų žleibėja, bet vistiek ilgai neatsileidžia. Sprandas kietas, visa dreba, įtempta, lyg pasirengusi kokiam pavojui. Kantriai laukiu. Vėl pradeda judėti.

Kartais tekdavo net kilometrą pasivedėti jį įsibėgės. Kol neįsibėgėjusi, tuščias dalykas įsėsti. O šokinėjimas iš lineikos ar į lineiką nuolat. Po daugelio pratimų vis dėlto nuvažiuodavau į Rokiškį ar į Obelius ir laimingai pargrįždavau. Vėl dvare stebėjosi ir pavydėdavo man.

Kartą baigėsi gana liūdnai. Ir važiavau ne vienas. Iš pradžių niekas nepanorėdavo su manim važiuoti. Vis vienas ir vienas. Jei ilgiau nepargrįždavau, manydavo, kad jau sprandą nusisukęs. Tą kartą važiavo ir Balys. Buvo pirmadienis — Rokišky turgaus diena. Turėjom dvaro reikalų. Kažkaip besikalbėdamas pražiopsojau. Kazokė pagavo vadeles ir pasispraudė po uodega. Juo daugiau stengiausi atpalaiduoti, juo kiečiau ji spaudė. Tik kad šoks vienu kartu bėgti. Tokio bėgimo nebuvau dar pergyvenęs. Ir Balys griebėsi už vadelių. Beviltiška. Aš užsimerkiau net. Lineika zigzagais svaidoma iš vienos pusės į kitą. Tik triokšt-keberiokšt! ir — gulim mudu su Baliu griovy. Lineika pusiau. Užpakalinė dalis netoliese mudviejų galvų, priešakinės tik šipuliai. Su ienomis nulėkė kumelė.

Pakilom kaip girti. Skaudėjo visas šonas ir galva. Balys keikėsi, o dar smarkiau Šarkauskas. Nebeliko dvare lengvo šventadieniško vežimo. Savo pratimus atidėjau žiemai, kai bus galima važelį panaudoti. Nes kinkyti Kazokę į ratus, su pavalkais ir lanku — jokios prasmės.

Ir žiemą panaši nelaimė. Pavojingiausia būdavo paskliundos ir pakalnės. Prilaikysi — sustos, o leisi — lėks kaip pasiutus. Taip ir įvyko. Leidausi į Obelių ežero pakalnę. Abipus kelio stulpeliai. Trenkė važelį į vieną tų stulpelių. Važelis pusiau, o aš, kaip sniego gniutulas paspirtas, taip ir nuriedėjau pakalnėn. Nuo tada jau pats grafas griežtai uždraudė man besitąsyti su Kazokė. Sakė, branginąs mano gyvybę.

Duoklės vokiečiams ir mūsų gudrybės

Gyvenimas dvare, kol įsisendinau, susipažinau su visais įpročiais, tvarka ir vokiečių reikalavimais, dažnai patiekdavo pirmienų. Vietoj klausinėti bei teirautis vengdavau. Jau turėjau epitetus — žaliukas, pašalietis, šarkakojis. Mūsų žmonės, nusižiūrėję į kito silpnybes ar savybes, greit mėgsta pravardžiuoti. Dažnam taip prisega, kad visą gyvenimą pasilieka, tvirčiau negu metrikuotas vardas.

Kartą vos neišsišokau. Užvaizdas sako:

— Kam paliepsit važiuoti?

— Kur?

— Nugi į Obelius... Surinkta puskapis kiaušinių, trys svarai sviesto ir dvi vištos.

Niekaip nesupratau, ką gi tai reikštų. Bet ir neklausinėjau. Valandėlę pagalvojęs pasakiau:

— Aš pats važiuosiu. Turiu reikalą administracijoj.

Užvaizdas pridėjo:

— Tik nepamiršk paimti kvitus ir paklausk, gal yra jau pinigai už pereitus kartus!

Pasirodo, kad visi Lietuvos gyventojai — turtingi ar vargšai, — jei tik turėjo kokį nors gyvulį ar paukštį, privalėjo natūra mokėti duoklę. Turėdavo sunešti pas savo vyresniuosius, o tie į tam tikrus suėmimo punktus. Nevykdysi, atims tau karvę, vištą ar avį.

Kiekviena savaitė taip su duokle paskirta diena. Dėl kiaušinių nepasiteisinsi, kad višta nedėjo ar pastipo. Pristatyk pačią kaltininkę — gyvą ar padvėsusią. Be vokiečių leidimo nieko nepasipiausi nei pasiskersi. Dalį mėsos privalėjai atiduot jiems.

Kumečių atlyginimas natūra irgi buvo griežtai aprėžtas. Vokiečių nustatyta tik pusė svaro duoninių grūdų per dieną. Per mėnesį išeitų 15 svarų. Kaip jie tai padarydavo — nežinau. Kiekvieno tai buvo privati paslaptis. Aš to vargo neturėjau, net gaudamas po 10 pūdų. Bematant išleisdavau. Visada būdavau prasiskolines už gyvąjį ir negyvąjį inventorių. Žmonės pasitikėdavo.

Javus kuldavom pagal reikalą. Niekad visu iš karto. Tą darbą atlikdavom tik naktimis. Turėjom savo kuliamąją mašiną. Pasikuriam ir dūzgia. Prisikuliam sau ir pirkliams. Savo normą tuojau atsiimam. Pirkliai pasirodydavo antrą ar trečią naktį. Gurguolė iš keleto vežimų. Prisikrauna iki 100 pūdų ir tylom pranyksta. Su žydais šmugelis tikras. Niekad nebuvom įkliuvę. Dvaro javai puikiai užderėdavo, o kviečiai — tikrasis laukų auksas.

Po tokios operacijos svirne belikdavo vėl nedidelės krūvelės. Jei atvykdavo vokiečių revizija, perdaug nesusižavėdavo. Kiek nuo lauko suimta, jie niekad nesužinodavo. Suktybėmis buvo paremta didesnė gyvenimo dalis.

Vieniems mirtis, kitiems gyvenimas

Šarkauskas kaip pranašavo, taip ir įvyko. Tik porą mėnesių pagyvenom kartu. Tačiau, kad aš čia būčiau buvęs kaltas ar menamasis mano neturtas, labai abejoju. Stebėtis daugeliui teko. Pats staigumas neįprastas. Sveikas stiprus buvo vyras. Apie 50 metų amžiaus. Jis visada primindavo man generolą Valenšteiną, trisdešimt metų karo didvyrį. Toks pat stambus, augalotas, puošniais ūsais ir su šepetuku apatinės lūpos duobutėj.

Tas vyriškumas, ligos negerbimas ir bus nuvaręs jį į kapus. Apsirgo gripu, karščiuodamas vaikščiojo. Atkrito. Gavo smegenų uždegimą. Draskėsi ir rėkavo lovoj kaip žvėris. Du gydytojai buvo iššaukti. Nieko nepadėjo. Po trijų dienų kančių ir vargo namiškiams pasimirė.

Nedera krikščioniui džiaugtis savo artimo nelaime, šiuo atveju mirtimi. Bet aš, kad ir kažin kaip priešinaus, negalėjau susilaikyti nesidžiaugęs. Aišku buvo, kad užimsiu visą tą butą ir galėsiu tėvus parsigabenti.

Tėvai buvo jau grįžę iš Petrapilio. Laikinai apsistoję pas tą pačią Uršulę. Labai gyvai, išskėstom rankom ir plačiu glėbiu pasitiko juos Malevičius. Motina net stebėdavos, kodėl jis toks nepaprastai geras ir malonus. Kai tėvas paaimanuodavo dėl darbo ir pasigailėdavo, kad skriaudžia juos apvalgydamas, Malevičius vaišingai atsiliepdavo: "Niekis, Motiejau. Dėl to mes ubagais neišeisim. O tau pasilsėti reikia. Juk tu užtroškai ir uždusai tuose miesto rūsiuose". Aš irgi raminau tėvą, kad panaktinio tarnyba užtikrinta jam dvare. Svarbiausia kliūtis, kad nėra kur apsigyventi. Vis kombinavom, kaip čia pertvarkius kumečius. Bet tėvas labai jautrus ir nekantrus buvo. Svetima duona jam springo gomuryje.

Dabar savaime išsisprendė tas opus ir labai skubus reikalas. Šarkauskienė su savo šeima ilgai nepasiliko. Į laidotuves, be josios giminių, pažįstamų, buvo atvykęs ir Simukas. Aktyviai padėjo viską sutvarkyti. Šarkauskienę su mažuoju berniuku išsivežė drauge. Mergaitės buvo atiduotos tarnauti pas gimines.

Nepraėjo nei savaitė po laidotuvių, jau aš gyvenau su savo šeima. Vėl visi kartu, vėl motina šeimininkė, o mes tik vaikai. Motina džiaugėsi karve. Didelis malonumas ir rūpestis buvo jai. Karvė irgi prisirišo. Iš tolo tekina pasitikdavo motiną. Jautriai maurodavo. Seserys pamėgo aveles. Tosios kaip šuniukai tiek įprato, kad sekiodavo paskui. Tėvas džiaugėsi naktimis. Daug žvaigždžių danguje, daug ir poterių galėjo prikalbėti. Vienintelis trūkumas, kad šuns neturėjo. Dažnai pasigraudendavo: "Ot, kad čia man dabar šuva būtų, tai jau nieko daugiau nebenorėčiau!"

Užvaizdo vietoj stojo Balys, pirmūnas. Gaižaus vergiško būdo. Tikras kumetyno padarinys. Dvare gimęs ir užaugęs. Visą laiką norįs kitus prašokti ne savo gabumais, bet lekajišku lankstumu. Gerindavosi, pataikavo jis man, taip pat ir Obelių administratoriams. Nuolat kitus skųsdavo ir žemindavo. Akyse nepaprastai uolus ir didelis rėksnys, kad pasirodytų rūpestingas viršininkas. Nepalyginsi su Šarkausku. Tasai buvo savo vietoj, gerai nusimanė ūkio reikaluose ir žinojo savo vertę. Nei prieš ką nesilankstė. Stačiai, atvirai išrėždavo ką galvodamas. Neplyšavo laukuose. Gražiai tėviškai pamokydavo ar pasibardavo, jei kas to nusipelnęs. Visi gailėjosi Šarkausko. Ilgai atsimindavo. Tik dabar suprato, kokio žmogaus yra netekę.

Bet gyvenimas ėjo. Vis teko taikytis su dabartimi, besiguodžiant laimingesne ateitimi.

(Bus daugiau)

Jūrininkai ir moterys

Senų laikų jūrininkas buvo kietas vyras. Jūs galvojot, kad jis susideda tik iš odos, kaulų, druskos ir, gal būt, plaukų. Tačiau jis turi dar ir minkštą širdį, jautrią sielą ir todėl visada svajoja apie moteris, tas švelnias būtybes. Gal būt, teisingas yra posakis, kad jūrininkas kiekviename uoste turi savo mylimąją. Nors ir daug mylimųjų yra visokiuose uostuose, nors ir nevisos jos yra kilnios damos, dažnai griebiančios už jūrininko kišenės, dažnai sumaišančios savo mylimuosius, bet jūrininkas yra idealistas ir niekada nenustoja mylėti savo išrinktųjų uostuose.

Kartais jūrininkas savo mylimąją užsiveda ant borto ir prieš išplaukiant paslepia laive, bet tai jau kita pasakojimo dalis.

Nenorėčiau tvirtinti, kad jūrininkų meilė visada yra tikra ir kilni, bet kartais ir tokia pasitaiko. Kartais, varpams skambant, įburiuojama į vedybų uostą, dažnai ir su dangiškojo locmano palaiminimu.

Nors vedybos su savim neša daugiau painiavų, negu kad kiti įvairūs prietykiai, bet vis vien tai yra kilnus ir garbingas reikalas.

Ir jūrininkas turi gerą supratimą apie kilnumą ir garbę. Nesvarbu, kokios nuodėmės ir nusikaltimai būna papildomi, jis visados žino, kas garbinga, kilnu ir kas ne. Dar reikia pridurti, kad kiekvienas jūrininkas gina garbingą reikalą galimais ir negalimais būdais, dažnai nesigailėdamas sveikatos ir restorano savininko turto.

Kartą vieno laivo kapitonas vedė, ir vedė, pasakyčiau, labai romantiškose aplinkybėse, nors dėl to turėjo įvairių sunkumų. Daug jis turėjo mylimųjų įvairiuose uostuose, daug ką joms buvo pažadėjęs, bet kartą įsimylėjo į žavią mergaitę, o toji pamilo jį. Jeigu jau taip atsitinka, tai jūs jau turite ruoštis puotai ir skambinti vestuvių varpais, nes viskas taip puiku, gražu, bent trumpam, šiaip ar taip. Bet nėra meilės be kančios, — taip ir tam kapitonui nutiko — reikėjo nugalėti kliūtis, lygiai kaip buriuojant apie Cape Horn.

Mergaitė buvo kaip auksinė žuvelė, duktė turtingo olandų plantatoriaus Javoje, o jis kapitonas purvinos, senos burinės dėžės, todėl jos tėvai jam pasakė: "nix, nein, no". Jie norėjo savo dukteriai pasiturinčio ir žinomo visuomenėje jaunikio, o ne kapitono senos žiurkių skylės, tristiebės geldos.

Bet mergaitė nebuvo tokia, kuri greitai nusiramina ir savo sumanymų atsisako. Ji turėjo ištekėti už kapitono, nežiūrint kokie nepalankūs vėjai pūstų, kokie nemalonumai bebūtų.

Kapitonas iš dalies sutiko ją vesti, bet jis nenorėjo jokių painiavų, kadangi jūrininkui atsiranda visokių sunkumų ir nemalonumų jų ir neieškant. Jis žinojo, kad jos tėvai yra įtakingi ir galėtų sukelti tikrą uraganą, jei, paėmęs ją ant laivo, išburiuotų.

Sakoma, kad meilė pati geriau nustato kursą, negu geriausias locas, todėl nesistebėkite, kad mergaitė iš Javos su savo kapitonu sukūrė tokį planą, kuris turėjo pilnai išdegti ir įgalinti jiems vestis be jokių sutrukdymų.

Kapitonas turėjo likti romantišku didvyriu, vietoj sukčiaus, o tėvai, užuot brukę jį į kajutę be langų ir su dideliu užraktu, turėjo sutikti jį iškėstomis rankomis, suruošti šaunią puotą ir, gal būt, žentui, apsukriam ir didvyriui, pasukti sumelę pinigo. Turėjo tai būti puiku!

Nelaukdamas būsimosios paraginimo, kapitonas nuėjo pas josios tėvus ir tarė:

"Kadangi nenorit duoti man savo dukters rankos, tai leiskite nors prisiminimui įteikti

(Tęsinys 4-ame puslapyj)

Now at ILLINOIS

New! modern summer comfort

do it yourself kit!

If you prefer, you can install this unit yourself. Complete kit plus instruction book included.

EASY TERMS

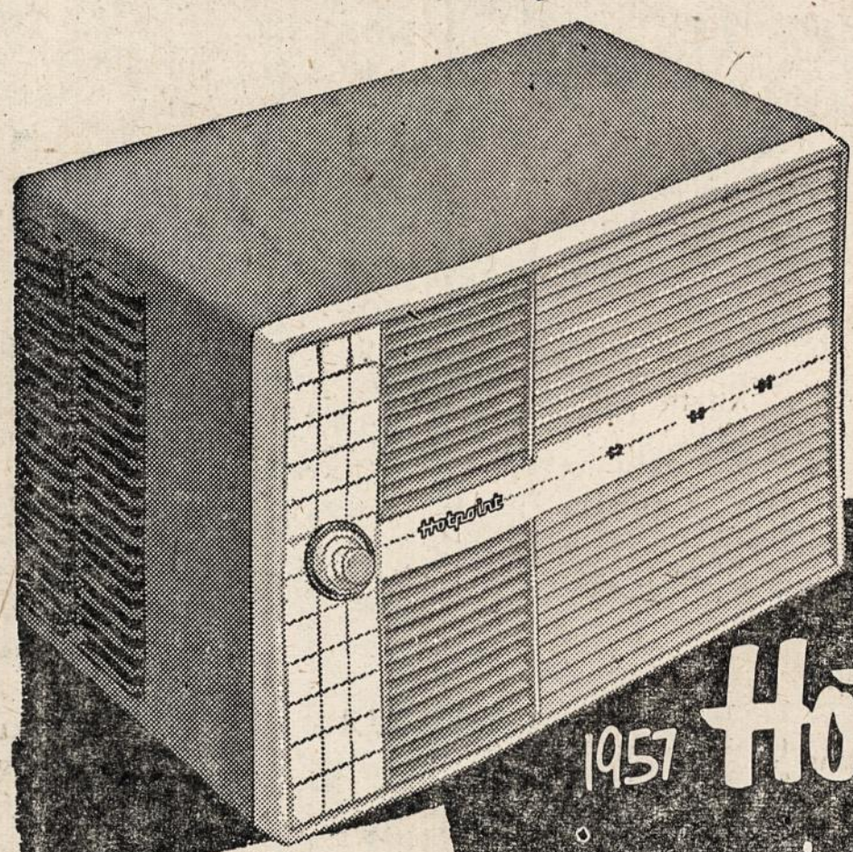

1957 Hotpoint wind-o-slim AIR CONDITIONERS

SLIM new'57 STYLING
Thin and low to fit snugly into your home. Installs flush with sill or 1/3 indoors.

new'57 MASTER CONTROL
Sets thermostat, circulates cooled air, controls air-changer to exhaust smoke and odors.

new'57 COLOR CHOICES
Smart new color-styling in soft, blending pastels—choice of gray, blue-green, or beige.

new'57 LIFETIME FILTER
Electrostatic filter stops dirt, dust, pollen. Never needs replacement, rinses clean in cold water!

Hotpoint Coldcoil System for fastest cooling. Automatic thermostat. Directional louvers. Simple installation. Acoustical cabinet for quiet operation.

Just plug it in!

Special 3/4 and 1 hp models may be plugged into existing circuit!

Prompt, Courteous SERVICE

3/4, 1, and 1 1/2 hp models . . . pay as little as

WE HAVE A 1957 Hotpoint AIR CONDITIONER FOR EVERY HOME AND OFFICE NEED

ILLINOIS FURNITURE AND RADIO CO.

1570 N. MILWAUKEE AVE. HUMBOLDT 6-1600

OPEN MONDAY AND THURSDAY EVENINGS

(Atkelta iš 3 psl.)

jai dovaną".

"Kokią dovaną?" — užklausė tėvai.

"Aš norėčiau padovanoti jai valtį, mažą grakščią burinę valtį".

Kadangi mergaitė mėgo buriuoti čia pat išsidriekusioje įlankoje, tai tėvai nematė nieko blogo, jei ji gausianti dovanų burinę valtį.

Tėvams sutikus, puikaus darbo mažas burinis pastatas tapo žavios mergaitės nuosavybe.

Matytumėt, kaip ji džiaugėsi taja valtimi, kaip nardė po įlankos bangeles, lygiai kaip ta antelė.

Kapitonas gi krovėsi gautą važtą į Hamburgą.

Vieną popietę žavioji mergaitė išburiavo ir nebegrįžo, paprastai nebebuvo jos namuose. Buvo daug triukšmo ir ieškojimo. Ieškojo jos ir kapitonas. Atrodė, jis labai susijaudinęs ir palaužtas.

Tėvai davė jam velnių — "girdi, tu padovanojai jai valtį ir per tai dabar ji žuvo!" Visi galvojo, kad maža valtelė apsivertė ir mergaitė paskendo.

Po dviejų dienų susigraužęs kapitonas pakėlė inkarą ir ištraukė iš uosto, palikdamas didžiai nusiminusius josios tėvus.

Po kelių valandų plaukimo, kapitonas per žiūronus kažką tolumoje pastebėjo.

"Po galais, šturmane, žiūrėk, kas ten yra?" — jis paklausė savo pirmą karininką.

"Ten yra valtis, kapitone", — sušuko pirmas šturmanas, stebėdamas pro žiūronus.

Ir iš tikrųjų tenai buvo valtis, o joje kažkokia žmogysta mojavo, atrodė, šaukėsi pagalbos. Taigi, negaištant reikėjo skubėti prie nelaimės ištiktojo.

Po kurio laiko kapitonas, vis dar nenuleisdamas žiūronų nuo akių, nustebusiu balsu suriko: "Po galais, juk ten mergina!" ir kelioms minutėms praėjus džiaugsmingai šūktelėjo "po galais, jei mano akys nemeluoja, ten mano mergaitė!.."

Visiškai priartėjus, jie pamatė, kad valtis buvo apsivertusi ant šono, pilna vandens ir mergaitė vos laikėsi, atrodė, jos jėgos jau baigė ją apleisti.

Matytumėt, kaip greitai kapitonas numetė savo švarką, batus ir šoko už borto. Mergaitė, rodos, jau buvo beskęstanti, kai kapitono tvirtos rankos ją sugriebė ir ėmė vilkti laivo link, kur abu liko išgriebti.

"Po galais, kapitone, tai laiminga diena!" — tarė pirmasis šturmanas, kratydamas kapitono ranką. "Jeigu mums nebūtų pasitaikę buriuoti šituo posūkiu, tai ji būtų nuskendusi. Ir jūs ją išgelbėjote, po galais, kokia laimė ir kaip romantiška".

Mergaitė papasakojo nuostabią istoriją, kaip ji išburiavusi per toli ir bandant grįžti ji pametė vairą, ir bangos valtį ėmė daužyti ir pilt vandenį. Ji sėmusi, kiek galėjusi, bet didžiulė banga pripylė valtelę ir ji pavirto ant šono. Beveik ir viltį ji buvo praradusi, kai drąsus kapitonas ją išgelbėjo.

Iš tikrųjų gi viskas vyko pagal planą, kurį kapitonas ir mergaitė iš anksto sustatė. Ji pasislėpė pakrantėje ir laukė sutartos dienos, kada laivas turėjo pro ten patraukti. Tada ji nuburiavo į nurodytą vietą, kur kapitonas turėjo ją išgriebti, pramušo su kaltu dugne skylę, kad valtis prisisemtų ir ji atrodytų skęstanti, o kapitonas šokdamas nuo laivo į vandenį ir ją išgelbėdamas, turėjo suvaidinti didvyrį.

"Po galais, kapitone", — tarė šturmanas, — "mergaitės tėvai bus jums labai dėkingi už tai, ką padarėte, ypač už tai, kad pats šokote už borto ir ją išgelbėjote".

Kapitonui šie žodžiai maloniai nuskambėjo, nes jis to tik ir telaukė.

Dabar prasidėjo ilgas pasikalbėjimas ir ginčas. Kapitonas tariamai nežinojo, kas su mergina daryti, nors viskas iš anksto buvo numatyta.

Jis iš karto siūlė, kad reikėtų grįžti atgal ir merginą perduoti tėvams, bet čia vėl bauginosi, jog gausiąs nuo laivo savininkų velnių, kad laiką bereikalingai eikvojąs. Taip su šturmanu neišgalvojo, kaip čia padarius. Iš tikrųjų šturmanas jam nei pritarė, nei priešinosi, o laivas laikė savo kursą.

Po kurio laiko kapitonas vėl įsišneko:

"Po galais, šturmane, ką aš turiu ir galiu daryti? Juk tai yra baisu būti su mergaite ant laivo. Supranti, kad dėl to nukentės mergaitės garbė ir pakenks jos tėvui. Ką tu galvoji, šturmane?"

Šturmanui nieko aiškaus neatsakius, jis vėl tęsė:

"Po galais, šturmane, vienintelė išeitis, man atrodo, yra ta, kad aš ją turėčiau vesti. Supranti, kad maža garbė jai būti ant šitos senos vėjinės geldos, lyg kokiai slaptai įvestai į laivą uosto mergai ir dar tokioj ilgoj kelionėj iš Javos į Hamburgą. Jeigu aš vesiu ją, tai jos garbė nenukentės. Ką tu galvoji, šturmane?"

Šturmanas ir dabar nieko aiškaus neatsakė.

Laivui sustojus Lisabonoje, kapitonas vedė. Jaunoji gi parašė ilgą laišką savo tėvams, kuriame nupasakojo savo nelaimę, kapitono didvyriškumą, riteriškumą ir romantišką užbaigą.

Sekanti kapitono kelionė buvo atgal į Javą, taipgi ir pas jaunosios tėvus, kurie naujai vedusių porą labai iškilmingai sutiko. Visi kalbėjo apie tai, kaip kartais jūroje romantiškai atsitinka, atseit, mergina buvo išgelbėta didvyrio kapitono, kuris vėliau ją vedė. Taip ir turėjo būti, — visi sakė. Ir tėvai galvojo, kad viskas puikiai išėjo. Jų širdys suminkštėjo ir jie didžiavosi kapitono

(Perkelta į 5 pusl.)

NELAUKITE-
RYTOJ GALI BŪTI PERVĖLU!

Jei norite užsitikrinti nuo ugnies namus, baldus, automobilius, ar šiaip ką apdrausti, reikalaukite agento, arba brokerio, kad jis parūpintų jums polisą per mūsų kompaniją. Nelaimei ištikus, neturėsite jokių nemalonumų.

"Mes esame pirmaklasiai nariai Chicago Board of Underwriters"

O'MALLEY & McKAY, Inc.

222 WEST ADAMS STREET KAMBARYS 1043
Telefonas: CEntral 6-5208

Generaliai Agentai Šių Kompanijų:
COLUMBIA INSURANCE COMPANY
PEARL ASSURANCE COMPANY
LUMBERMEN'S INSURANCE COMPANY
MASSACHUSETTS FIRE & MARINE INSURANCE CO.
MICHIGAN FIRE & MARINE INSURANCE COMPANY
AMERICAN AUTOMOBILE INSURANCE CO.
MASSACHUSETTS BONDING & INSURANCE CO.

PADĖKIME ARTIMIESIEMS
LIETUVOJE IR SIBIRE

Nemokėkite brangiai už senus daiktus, bet užsakykite lietuviškoje įstaigoje maistą, vaistus, įvairiausių rūšių ir didžiausio pasirinkimo medžiagas, pilną apsirengimą, laikrodžius, muzikos instrumentus, siuvamas mašinas iš Anglijos ir Švedijos pigiausiomis iki šiol NIEKUR NEGIRDĖTOMIS kainomis su pilnu apmokėjimu. (Į Aziją $1.40 daugiau už maistą, $1.80 už kitas prekes). Garantuojam 100%.

NO. 7 ..... $20.20
10 svarų cukraus
10 svarų taukų
NO. 8 ..... $13.34
20 svarų cukraus
NO. 9 ..... $23.00
20 svarų kiaul. taukų
NO. 30 ..... $14.66
20 svarų I rūšies kv. miltų
NO. 36 ..... $31.95
2 svarai kumpio
2 sv. salami dešros
2 sv. bec. lašinių
2 sv. 3 ozs. kiaul. taukų
2 svarai sviesto
1 sv. pupelių kavos
1 svaras cukraus
1 sv. pieno miltelių
14 ozs. kokavos
15 ozs. razinkų
200 Chesterfield cigarečių
NO. 40 ..... $26.00
15 sv. becon. lašinių
5 sv. salami dešros

Dirbame kasdien išskiriant sekmadienius nuo 9—6 val.

PATRIA GIFT PARCEL CO.

3741 W. 26th STREET, CHICAGO 23, ILL. USA Telef.: CR 7-2126

Skyriai: 6250 SO. WESTERN AVENUE.
4125 SO. RICHMOND ST., PRIE ARCHER AVE.
Dirbame kasdien, išskyrus trečiadienius ir sekmadienius.

Darbo valandos: pirmadieniais ir ketvirtadieniais nuo 4—8 val. vak., šeštadieniais nuo 10—6 valandos.

GEROS ŽINIOS VISIEMS,
KURIE NORI SIŲSTI SIUNTINIUS
Į LIETUVĄ IR SSSR SRITIS

Po didelių šios firmos pastangų INTOURISTAS vėl patvarkė, kad vartoti drabužiai, siunčiami į Lietuvą ir SSSR sritis, būtų vertinami, kaip dėvėti. Nuo gegužės 1 d. vartoti drabužiai šios firmos įstaigose bus įvertinami realistiškai, tad

NEREIKĖS MOKĖTI UŽ DĖVĖTUS DRABUŽIUS
tiek, kiek už naujus, o tik tiek, kiek tie drabužiai verti vietos rinkoje.

PARCEL DEPARTMENT
GLOBE TRAVEL SERVICE

Tinkamesniam klijentų patarnavimui mes turime įstaigas:

CLEVELAND 3, OHIO
1165 East 71st St., tel. UTah 1-0807. Kasdien 10-7, šeštad. 10-5.

CHICAGO 32, ILLINOIS
4102 Archer Ave., tel. FRemont 6-6399. Kasdien 9-7, šeštadieniais 9-5 val.

DETROIT 10, MICHIGAN
6446 Michigan Ave., tel. TAshmore 5-7560. Pirm. antr., treč., ketvirt. 9-6, penkt. ir šešt. 9-9 v.

NEW YORK 23, N. Y.
1991 Broadway, tel. LYceum 5-0900. Kasdien ir šetda. 9-5 val. (sekmadieniais uždaryta).

PHILADELPHIA 6, PA.
716 Walnut St. LOcust 3-4955 Kasdien 9-5 (sekmad. uždaryta).

SO. BOSTON, MASS.
Ellis Bldg., Room 10, 409 East Broadway, tel. ANdrew 8-8764. Kasdien 9-5; šešt. 8-2; ketv. 9-7.

Galite siųsti maisto produktus, rūbus, rūbams medžiagas, avalynę, vaistus ir kitus daiktus. Kiekvienas siuntinys apdraustas ir garantuojamas pristatymas be atskiro atlyginimo. Kiekvienas siuntėjas gauna gavėjo pasirašytą pakvitavimą.

Siuntiniai išsiunčiami skubiai ir pristatomi greitai. Veikiama specialiu susitarimu su INTURIST (Maskva) ir siuntiniai siunčiami į visas Sovietų Rusijos dalis. Muitai apmokami vietoje, taip kad gavėjas nieko neturi primokėti.

Parcel Department GLOBE TRAVEL SERVICE savo įstaigose turi įvairių audeklų, maisto produktų ir kitų dalykų klijentų patogumui. Siuntinius galite mūsų įstaigoms siųsti paštu, tuoj gausite sąskaitas ir jūsų siuntiniai bus sutvarkyti ir išsiųsti adresatui.

Siuntinius siųskite per įstaigą, kuri pasitikėjimą įgijo 25 metų geru patarnavimu. Prašykite informacijų ir katalogų.

(Tęsinys iš 4-to psl.)

pasielgimu ir laikysena. Savaime suprantama, kad būtų didelė negarbė dukteriai ir jiems patiems, jei kapitonas būtų kelionėje jos nevedęs.

Taigi jie jaunuosius palaimino, iškėlė puikią vestuvių puotą, na, kas be ko, ir gryno pinigo dukteriai nepašykštėjo. Vadinasi, tikslas buvo pasiektas, nors tokia romantiška istorija tik knygose užtinkama, o vėliau seka kasdieninis gyvenimas, pilnas margumų, romantiškų atsitikimų, o daugiau neromantiškų.

Juodžiausia vedybinio gyvenimo pusė yra ta, kad neapsieinama be ginčų ir peštynių.

Tai lyg savo rūšies karas, tik priešingoms vyriausybėms yra lengviau susitaikyti, negu žmonai su vyru. Teisybė, kapitonas mylėjo savo žmoną, o jinai savo vyrą, bet netrukus juodi debesėliai ėmė rodytis jų aplinkoje ir tarp jų karts nuo karto įvykdavo nesusipratimai.

Vieną kartą, kai jie grįžo iš Javos, ir ji plaukė kartu su juo laive, dėl kažkokio neesminio dalyko įvyko ginčas, kuris, kaip ugnis virš vandens išsiliejusioje alyvoje plėtėsi nesustabdomai.

Jūs žinote, kokios pasidaro moterys, kai jos supyksta? Jos daug ką išplepa ir viską stengiasi garsiau pasakyti.

Kapitonas liepė savo žmonai užsičiaupti. Gal būt, jie dar kalbėjo apie virvės galą, kas žino, bet tikra yra, kad jis gavo geros pylos.

"Tu žiaurus!" — spiegė jinai. "Aš tik dėl tavęs pasiaukojau, o tu taip kalbi su manimi. Dėl tavęs aš mažoje valtelėje išburiavau į jūrą, laukiau tris dienas, pripildžiau valtį vandens, sušlapau, sušalau, o tu man liepi užsičiaupti! Po galais, aš neužsičiaupsiu!"

Sakoma, kad ir sienos turi ausis, kad žmonės daug ką mato, o dar daugiau girdi, tai ir čia ne kitaip įvyko.

Šitokį kapitono su žmona pokalbį nugirdo keli jūrininkai, kurie papasakojo kitiems įgulos vyrams, ir visi turėjo apsčiai skanaus juoko.

Grįžę į uostą, jūrininkai visą, ką girdėjo, papasakojo savo geriausioms draugėms. Tos savo ruožtu perdavė artimoms pažįstamoms, kol istorija tapo daugeliui gerai žinoma ir pasiekė jaunosios tėvų ausis.

Tėvai, aišku, ne juokais supyko ir nutarė kapitonui suruošti karštą pirtį. Jie apskundė žentą atatinkamoms vokiečių įstaigoms ir už pavogimą merginos stengėsi jį patupdyti į kajutę su geležinėmis grotomis languose. Kadangi tėvai buvo įtakingi ir žinojo kur paspausti, tai jau rodėsi, kad kapitonui bus riestai.

Bet vokiečių įstaigos buvo nuosaikios. Jos nutarė, kad čia nieko negalima padaryti, jei mergina pati to norėjo. Dar patarė tokią merginą, kuri ko nors užsimano, įdėti į grandines ir gerą laiko galą ją ten palaikyti. Iš tikrųjų šiame patarime yra daug tiesos.

Kapitonas su žmona lengvai nepasidavė. Nors jie dažnai ir bardavosi, ginčijosi, bet mylėjo vienas antrą. Kartais esant didelei meilei, būna ir barniai nemaži. Galų gale tėvai jiems už tą pokštą atleido.

Kai kada su vedybomis visai kitaip išeina. Atsimenu vieną mūsų laivo vyrą, bavarietį, kuris prižadėjo vesti Samoa salos mergaitę. Tada aš plaukiojau ant burinio laivo ir Samoa salos viename uoste mūsų laivas išgulėjo kelias savaites. Nenuostabu, kad kiekvienas jūrininkas stengėsi susirasti sau draugę, kad laisvalaikiu netektų nuobodžiauti. Aš manau, visi šį bei tą esate girdėję apie gyvenimą Pietų jūrose. Švelnus klimatas, mėlynas dangus, kristalinio vandens lagūnos — atrodo viskas parengta romantikai. Net ir pasatai, tie jūrininkų apdainuoti vėjai, ten malonesni buriavimui. Trumpai suglaudus, aplinka labai tinka-

(Tęsinys 8-me pusl.)

Visuomet mokėjome aukštus dividendus

DABAR JUOS DAR PADIDINOME

1/2%

TAUPYTOJAMS TEIKIAME ĮVAIRIUS PATARNAVIMUS VELTUI.
Kešiuojame čekius. Perkam ir parduodam valstybės bonus.
VISOS SANTAUPOS APDRAUSTOS IKI $10,000.00

CRANE SAVINGS & LOAN ASSOCIATION
2555 West 47th Street LAfayette 3-1083
B. R. PIETKIEWICZ, prez. E. R. PIETKIEWICZ, sekr. ir adv.
Darbo valandos: pirmad. ir ketvirtad. nuo 9 iki 8 val. vak.; antrad. ir penktad. nuo 9 ik 5; trečiad. uždaryta, o šeštad. nuo 9 iki vidudienio.

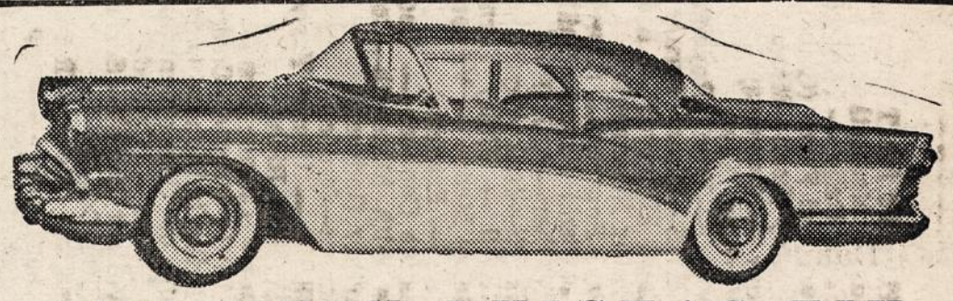

1957 METŲ BUICKAS TIK
$2595.00
DYNAFLOW, RADIO, APŠILDYMAS, BALTOS PADANGOS.
Lietuviškoje Prekyboje
MILDA BUICK, INC.
907 W. 35th St. — Chicago 9, Ill. — LA 3-2022

10 Atsakymų Kodėl Apsimoka Taupyti Standard Federal Taupymo Bendrovėje

1. Stipriausia Taupymo Bendrovė Chicagoje.
2. Turtas $58,000,000.00
3. Atsargos Fondas virš ..... $ 5,000,000.00
4. Standard Namas ir visi įrengimai vertės virš $1,000,000.00, bet knygose rodoma už $1.00.
5. Pakėlėme dividendą ¼% visoms taupymo sąskaitoms.
6. Visados išmokėjome Taupytojams pagal pareikalavimą depresijos ir karo laikais.
7. Visi Taupytojų pinigai investuoti į United States Government garantuotus morgičius ir bonus.
8. Teisingas patarnavimas visuose skyriuose.
9. Visi Direktoriai lietuviai.
10. Narys Federal Savings & Loan Insurance Corporation ir Federal Home Loan Bank Sistemos.

Pinigai, įdėti prieš 11-tą dieną, neša dividendą už visą mėnesį.

CHARTERED AND SUPERVISED BY
THE UNITED STATES GOVERNMENT

JUSTIN MACKIEWICH, President
JUSTIN MACKIEWICH, JR., Vice-President

DARBO VALANDOS: Kasdien, įskaitant šeštad. nuo 9 val. ryto iki 4 val. po pietų. Ketvirtadieniais nuo 9 val. ryto iki 8 val. vakaro. Trečiadieniais visai neatidaroma.

Standard Federal Savings
AND LOAN ASSOCIATION OF CHICAGO
4192 ARCHER AVE., CHICAGO 32
(Archer Ave. at Sacramento)
PHONE: VIrginia 7-1141

TV

ŠEŠTADIENI, GEGUŽĖS 4, 1957

RYTE: Channel

7:45—Thought For Today 2
7:50—NEWS 2
8:00—Little Show—Ray Rayner 2
8:30—Capt. Kangaroo—Kids 2
8:40—Today's Meditation 5
8:45—Cartoons — Kids 5
9:00—Howdy Doody—Kids 5
This Is The Life—Religion 9
9:30—Mighty Mouse 2
Gumby — Kids 5
Big Picture—Army Film 9
10:00—Susan's Show—Kids 2
10:00—Fury — Adventure 5
Movie — Western 9
10:30—Texas Rangers—Western 2
Capt. Gallant—Adventure 5
10:45—Yesterday's Newsreel 7
11:00—Big Top — Circus Acts 2
True Story — Drama 5
Operation Success 7
Christophers — Religion 9
11:30—Detective's Diary 9
Bob and Kay—Interviews 7
R. F. D. Chicagoland 9
11:45—Film—Public Service 7

PO PIETŲ:

12:00—Lone Ranger—Western 2
12:00—Gardening—John Ott 5
Saturday Little Theater 9
12:30—Ray Rayner—Dance Party 2
Movie — Western 5
Bowling Time 7
1:00—Batting Practice—Warm Up 9
1:10—Lead Off Man—Interviews 9
1:25—Baseball—Cubs vs. Cardinals 9
1:30—Movie — Drama 2
1:30—Movie — Western 5
Record Land Banstand 7
2:30—Movie — Western 5
3:00—Camera Two—Education 2
Movie — Western 5
3:15—Welcome Abroad—Variety 7
3:30—Orbit—Education 2
Candid Camera—Allen Funt 7
3:45—Tenth Inning—Interviews 9
4:00—Saturday News 2
Dateline Europe—Advent. 5
Poco Loco—Kids'—Variety 7
Movie — Western 9
4:15—Kentucky Derby 2
4:30—Movie — Drama 5
Smile Club—Dr. Niemark 7
4:45—Sports Slant 2
5:00—Early Show—Drama 2
5:00—Rin Tin Tin—Adventure 7
Movie — Western 9
5:30—Annie Oakley—Western 2
Flash Gordon—Adventure 7

VAKARE:

6:00—Gene Autry—Western 2
Life of Riley—Comedy 5
6:00—Ringside—Wayne Griffin 7
Boston Blackie—Adventure 9
6:30—Buccaneers—Adventure 2
People Are Funny—Stunts 5
Rock 'N' Roll—Music 7
6:30—Newsreel Cavalcade 9
7:00—Jackie Gleason—Comedy 2
Perry Como Show 5
Famous Film Festival 7
Corliss Archer—Comedy 9
7:30—Around The World—Trav. 9
7:45—Your Senator Reports 9
8:00—Oh! Susanna—Comedy 2
Sid Ceasar 5
Lawrence Welk—Music Highlights 7
Wrestling — Marigold 9
8:30—Hey Jeannie!—Comedy 2
9:00—Gunsmoke — Western 2
George Gobel 5
Ozark Jubilee—Variety 7
9:30—Star Performance 2
—Your Hit Parade 5
Susie — Comedy 7
10:00—Movie — Drama 2
10:00—Dr. Hudson's Journal 5
Movie — Spy Drama 7
Movie — Drama 9
10:30—Crunch and Des—Adv. 5
11:00—Bowling — Chicago 5
11:30—Mystery Theater—Drama 7
Movie—To Be Annouced 9
12:00—Movie — Drama 2
Movie — Drama 5
Movie — Mystery 7

SEKMADIENI, GEGUŽĖS 5, 1957

RYTE: Channel

7:55—Thought for Today 2
Today's Meditation 5
8:00—Lord's Staff—Religion 2
Catholic Hour—Religion 5
8:30—Look Up and Live—Religion 2
Christophers — Religion 5
9:00—Lamp Unto My Feet 2
Bible Time — Kids 5
Movie Museum—Paul Killiam 7
Faith of Our Fathers 9
9:15—Pulpit—Religion 5
9:15—Faith for Today—Religion 7
Movie — Western 9
9:30—Friendship Show—Lee Phillip 2
9:30—Live And Learn—Education 5
9:45—Christian Science—Religion 7
10:00—Movie — Western 2
Cowboy G-Men—Western 5
Movie — Musical Western 7
Movie — Adventure 9
10:30—Jungle Jim—Adventure 5
11:00—Wild Bill Hickok—Western 2
Dangerous Assignment 5
Movie — Adventure 9
11:30—Star Playhouse—Drama 2
Movie — Western 5
June Havoc—Comedy 7

PO PIETŲ: Channel

12:00—Heckle and Jeckle 2
Bowling — Chicago 7
Amateur Hour—Bob Murphy 9
12:30—Range Rider — Western 2
Joe Palooka—Drama 5
1:00—Showtime — Drama 2
City Desk—Bill Ray 5
World Series—Sports 7
Batting Practice—Warm Up 9
1:10—Lead Off Man—Interviews 9
1:25—Baseball—Double Header 9
1:30—Bowl The Professor 2
Mr. Wizard—Science 5
Movie — Melodrama 7
2:00—Film—Public Affairs 2
Cities of Shadows—Lehman 5
2:30—Last Word—Panel 2
Zoo Parade 5
3:00—Face The Nation 2
Project 20 5
Three Musketeers 7
3:30—News Roundup 2
Medical Horizons 7
4:00—See It Now—Murrow 2
Youth and You—Panel 7
Outlook — Huntley 5
When The Need Is Greatest—Religon 7
5:00—My Friend Flicka 2
Meet The Press — 5
Foreign Legionnaire 7
5:30—Air Power—Docum. 2
5:30—Roy Rogers—Western 5
Manion Forum—Panel 7

VAKARE: Channel

6:00—Lassie — Drama 2
Bengal Lancers 5
You Asked For It—Baker 7
6:30—Jack Benny—Comedy 2
Circus Boy—Adventure 5
Hollywood Film Theater
Movie—To Be Annouced 9
7:00—Ed Sullivan—Variety 2
Steve Allen 5
8:00—GE Theater—Drama 2
Bob Hope — Variety 5
Amateur Hour—Ted Mack 7
Movie — Western 9
8:30—Alfred Hitchcock 2
9:00—$64,000 Challenge 2
9:00—Loretta Young 5
Mike Wallace—Interviews 7
9:30—What's My Line? 2
Movie — Adventure 5
V.I.P.—Interviews 7
Dr. Christian — Drama 9
10:00—News, Weather, Sports 2
Movie — Drama 7
Movie — Mystery 9
10:30—Movie—War Drama 2
11:00—Falcon — Adventure 5
11:30—Crosscurrent—Drama 5
Marty's Morgue—Comments 7
NEWS — Ted Thorne 9
11:45—Thirty Minute Theater 9
12:15—Late Late Show—Drama 2

LIETUVIŠKA APDRAUDŲ AGENTŪRA
Visų rūšių apdraudos.
Automobilių finansavimas. Notariatas
Valstybės patvirtintos kainos.
JONAS KIRVAITIS, WAlbrook 5-5671
INTERSTATE INSURANCE AGENCY
6108 S. Ashland Ave., Chicago 36, Ill.

Ar Jūs esate toks
LINKSMAS?
Jei ne, tai pradėkite
TAUPYTI
ŠIANDIEN!
Mutual
FEDERAL
Savings
and Loan Association
Chartered and Supervised by the U.S. Government
2202 W. Cermak Road
Chicago 8, ILL.
VIrginia 7-7747
INSURED SAVINGS
Federal Savings and Loan Insurance Corporation
SAVINGS INSURED UP TO $20,000
Aukštesnius dividendus mokėsime nuo 1957 m. sausio mėn. 1 dienos.
Partrauksime Jūsų pinigus iš kitur, jei atnešite savo banko knygutę.
Pinigams padėti nereikia važinėti. Juos galite pasiųsti paštu. Mes apmokėsime pašto išlaidas.
JOHN J. KAZANAUSKAS,
Prezidentas
ĮSTAIGOS VALANDOS: Kasdien nuo 9-tos ryto iki 5 val. vakaro. Ketvirtadieniais nuo 9-tos ryto iki 8 val. vakaro. Šeštadieniais nuo 9-tos val. ryto iki 1 valandos po pietų. Trečiadieniais visai neatidaroma.

MOVING APDRAUSTAS PERKRAUSTYMAS MOVING
IS TOLI IR ARTI
Naujų didelį trokai - Naujausi kraustymo įrankiai
Ilgų metų patyrimas - Pigus ir sąžiningas patarnavimas
JUOZAS NAUJOKAITIS
2022 W. 69 St. Chicago 36, Ill. Tel. WAlbrook 5-9209

PIRMADIENI, GEGUŽĖS 6, 1957

RYTE: Channel

6:40—Thought for Today 2
Today's Meditation 5
6:45—Farm Daily—Menard 2
Town and Farm (Color) 5
7:00—Jimmy Dean—Music 2
Today — Garroway 5
7:45—Morning News 2
7:55—NEWS—Frank Reynolds 2
7:55—NEWS—Ulmer Turner 7
8:00—Capt. Kangaroo—Kids 2
Morning Spectacular 7
8:30—Paul Fogarty—Exercises 9
8:45—Lost and Found—Phillip 2
3:50—Weather—P. J. Hoff 2
3:55—NEWS—Jim Conway 2
8:55—NEWS—Ulmer Turner 7
9:00—Garry Moore—Variety 2
Home — Francis 5
Creative Cookery—Recipes 7
Life With Elizabeth—Comedy 9
TV College—Mathematics 101 11
9:30—Arthur Godfrey 2
Liberace—Music 9
Music As A Language 11
9:55—NEWS—Ulmer Turner 7
10:00—Price Is Right 5
Country Corner Time 7
10:00—My Little Margie—Comedy 9
T VCollege—English 101 11
10:30—Strike It Rich—Quiz 2
10:30—Truth Or Consequences 5
Stu Erwin — Comedy 9
11:00—Valiant Lady—Serial 2
11:00—Tic Tac Dough—Quiz 5
Seven At Eleven 7
11:00—Romper Room—Rapp 9
TV College—Biology 102 11
11:15—Love of Life—Serial 2
11:30—Search for Tomorrow—Ser. 2
It Could Be You 5
11:45—Guiding Light—Serial 2
11:55—NEWS—Ulmer Turner 7
Five Minutes To Live By 9

PO PIETŲ: Channel

12:00—News—Frank Reynolds 2
Close-Up—Interviews 5
Uncle Johnny Coons—Kids 7
Lunchtime Little Theater 9
12:15—Shopping with Miss Lee 2
12:30—As The World Turns 2
12:30—Club 60—Variety 5
Laughtime—Curley Bradley 7
1:00—Our Miss Brooks 2
1:00—Susie — Comedy 7
Marriage—Discussion 9
TV College—Soc. Science 102 102
1:30—House Party—Linkletter 2
1:30—Tennessee Ernie 5
Janet Dean—Drama 7
Movie — Comedy 9
Chemistry Of It 11
2:00—Big Payoff—Quiz 2
2:00—Matinee Theater (Color) 5
Afternoon Film Festival — 7
TV College—English 102 11
2:30—Bob Crosby—Music 2
3:00—Brighter Day—Serial 2
Queen for a Day 5
High School Physics 11
3:15—Secret Storm—Serial 2
3:30—Edge of Night—Serial 2
Mask Theater — Drama 7
3:45—Modern Romances—Serial 5
4:00—Susan's Show—Kid's Variety 2
Topper — Comedy 5
Here's Geraldine—Kids 7
Bandstand Matinee—Music 9
Story Time — Kids 11
4:15—Friendly Giant—Kids 11
4:30—Movie — Drama 2
Movie — Drama 5
Adventure Time—Chuck Bill 7
Totem Club — Kids 11
5:00—Mickey Mouse Club 7
World of Music—Records 11
5:15—Garfield Goose and Friend 9
5:30 American Scene—Education 11
5:45—Sports — Bob Elson 2
Man on the Street 9

VAKARE: Channel

6:00—NEWS—Julian Bentley 2
Sports — Barry 5
Kukla, Fran and Ollie 7
Soldiers of Fortune 9
World of Music—Records 11
6:15—NEWS—Edwards 2
NEWS—Angell 5
NEWS—John Daly 7
6:25—Weather — Youle 5
6:30—Robin Hood—Adventure 2
Nat "King" Cole 5
6:30—Wire Service—Drama 7
NEWS—Lloyd Pettit 9
6:30—TV College—English 101 11
6:45—NEWS—Huntley 5
Brickhouse-Lyon—Comments 9
6:55—This Is The Day—Ross 9
7:00—Burns and Allen 2
Sir Lancelot 5
My Little Margie—Comedy 9
Play Golf — Instruction 11
7:30—Talent Scouts—Godfrey 2
Wells Fargo 5
Voice of Firestone 7
Stu Erwin—Comedy 9
Discovery—Nature Study 11
8:00—I Love Lucy—Comedy 2
Twenty-One 5
Press Conference 7
Regal Theater—Drama 9
8:00—Basic Economics—College 11
8:30—December Bride 2
Robert Montgomery Presents —Drama 5
Top Tunes—Lawrence Welk 7
Favorite Story—Drama 9
Kaleidoscope — Films 11
9:00—Studio One—Drama 2
Short Story — Drama 9
9:15—United Nations Review 11
9:30—Death Valley Days-Drama 5
9:30—Studio 57 — Drama 7
9:30—Men of Annapolis—Drama 9
9:30—World Spotlight—Panel 11
10:00—News, Weather, Sports 2
Weather — Youle 5
Movie — Western 7
Movie — Drama 9
Tomorrow—Bob Burns 11
10:05—TV College—English 102 11
10:10—NEWS—Beatty 5
10:15—In Town Tonight—Music 2
10:20—Sports—Norman Barry 5
10:25—Dorsey Connors—Ideas 5
10:30—News—John Harrington 2
Sports Unlimited—Barry 5
10:35—TV College—Soc. Sc. 102 11
10:45—Don Cherry—Songs 2
11:00—Movie — Drama 2
Tonight—Lescoulie 5
11:30—Marty's Morgue—Interviews 7
11:30—News—Ted Thorne 9
11:45—Frankie Laine—Music 9
12:00—Dateline Europe—Advent. 5
12:30—Overseas Adventure 5
12:45—Late Late Show—Drama 2

F & M RADIO
& TELEVISION SERVICE
Authorized
DELCO & MOTOROLA DEALER
Car radio repaired while you wait.
3159 S. Wallace St. CAlumet 5-9833

Garsinkitės "N-nose'

ANTRADIENI, GEGUŽĖS 7, 1957

RYTE: Channel

6:40—Thought for Today 2
Today's Meditation 5
6:45—Farm Daily — Menard 2
Town and Farm (Color) 5
7:00—Jimmy Dean—Music 2
Today — Garroway 5
7:45—Morning News 2
7:55—NEWS—Frank Reynolds 2
NEWS—Ulmer Turner 7
8:00—Capt. Kangaroo — Kids 2
Morning Spectacular 7
8:30—Paul Fogarty — Exercises 9
8:45—Lost and Found—Phillip 2
8:50—Weather—P. J. Hoff 2
8:55—NEWS—Jim Conway 2
8:55—NEWS — Ulmer Turner 7
9:00—Garry Moore — Variety 2
Creative Cookery 7
Home—Francis 5
Life With Elizabeth—Comedy 9
9:30—Arthur Godfrey 2
Liberace—Music 9
9:55—News—Ulmer Turner 7
10:00—Price Is Right 5
Country Corner Time 7
My Little Margie—Comedy 9
10:30—Strike It Rich—Quiz 2
Truth or Consequences 5
Stu Erwin — Comedy 9
11:00—Valiant Lady—Serial 2
Tic Tac Dough 5
Seven At Eleven—Ross 7
Romper Room—Rapp 9
11:15—Love of Life — Serial 2
11:30—Search for Tomorrow—Ser. 2
It Could Be You 5
11:45—Guiding Light—Serial 2
11:55—NEWS—Ulmer Turner 7
Five Minutes To Live By 9

PO PIETŲ: Channel

12:00—NEWS—Frank Reynolds 2
Close-Up 5
Uncle Johnny Coons—Kids 7
Lunchtime Little Theater 9
12:15—Shopping with Miss Lee 2
12:30—As The World Turns 2
12:30—Club 60 — Variety 5
Laughtime—Curley Bradley 7
1:00—Our Miss Brooks 2
Susie — Comedy 7
Movie — Melodrama 9
1:30—House Party—Linkletter 2
Tennessee Ernie 5
Janet Dean—Drama 7
2:00—Big Payoff—Quiz 2
Matinee Theater 5
Afternoon Film—Festival 7
—Movie
2:30—Bob Crosby—Music 2
3:00—Brighter Day—Serial 2
Queen for a Day 5
High School Physics 11
3:15—Secret Storm—Serial 2
3:30—Edge of Night—Serial 2
Mask Theater — Drama 7
3:45—Modern Romances—Serial 5
4:00—Susan's Show—Kids Variety 2
Topper — Comedy 5
Here's Geraldine—Kids 7
Bandstand Matinee 9
Geography for Fun—Educ. 11
4:15—Playschool — Kids 11
4:30—Movie — Drama 2
Movie — Drama 5
Adventure Time—Chuck Bill 7
Totem Club — Kids 11
5:00—Mickey Mouse Club 7
World of Music 11
5:15—Garfield Goose and Friend 9
5:30—World Geography—Educ. 11
5:45—Sports — Bob Elson 2
Man on the Street 9

VAKARE: Channel

6:00—NEWS — Julian Bentley 2
Sports — Barry 5
Kukla, Fran and Ollie 7
Wild Bill Hickok—Western 9
World of Music—Records 11
6:15—NEWS — Edwards 2
NEWS—Angell 5
NEWS — John Daly 7
6:25—Weather — Youle 5
6:30—Name That Tune 2
Jonathan Winters—Comedy 5
Cheyenne — Western 7
NEWS — Lloyd Pettit 9
6:45—NEWS—Huntley 5
Brickhouse-Lyon—Comments 9
Industry On Parade 11
6:55—This Is The Day—Ross 9
7:00—Phil Silvers 2
Arthur Murray—Variety 5
By Line, Steve Wilson 9
Magic Carpet — Travelog 11
7:30—Private Secretary 2
Panic — Drama 5
Wyatt Earp — Western 7
Science Fiction Theater 9
Spotlight On Research 11
8:00—To Tell the Truth 2
Jane Wyman — Drama 5
Broken Arrow — Western 7
Badge 714 — Jack Webb 9
TV College—Mathematics 101 11
8:30—Red Skelton—Comedy 2
Kaiser Hour 5
Du Pont Theater 7
Racket Squad — Police 9
Spelling Bee Finals 11
9:00—$64,00 Question 2
Polka Time — Music 7
San Francisco Beat 9
9:30—Spike Jones — Variety 2
Silent Service—Drama 5
Rosemary Clooney—Variety 7
9:30—Don Ameche Presents 9
10:00—News, Weather, Sports 2
Weather (Color)—Youle 5
Movie — Drama 7
Movie — Western 9
Tomorrow — Bob Burns 11
10:05—TV College—Soc. Sc. 102 11
10:10NEWS—Beatty 5
10:15—In Town Tonight—Music 2
10:20—Sports—Tom Mercein 5
10:25—Dorsey Connors—Ideas 5
10:30—News — John Harrington 2
Bowling — Chicago 5
10:35—TV College—Biology 102 11
10:45—Don Cherry—Songs 2
11:00—Movie—Musical Comedy 2
Tonight!—Lescoulie 5
11:30—Marty's Morgue—Interviews 7
NEWS — Ted Thorne 9
11:45—Thirty Minute Theater 9
12:00—Dateline Europe—Adventure 5
Candid Camera—Allen Funt 7
12:30—Overseas Adventure 5
12:45—Late Late Show—Drama 2

GRADINSKAS
J. G. Television Co. krautuvė ir dirbtuvė. TV, radijai, fonografai, kambarių vėsintuvai.
"KALBA VILNIUS"
Kasdien 4:30 popiet.
2512 W. 47th St. Tel.: FR 6-1998
Sekmadieniais uždaryta.

TREČIADIENI, GEGUŽĖS 8, 1957

RYTE: Channel

6:40—Thought for Today 2
Today's Meditation 5
6:45—Farm Daily — Menard 2
Town and Farm (Color) 5
7:00—Jimmy Dean—Music 2
Today — Garroway 5
7:45—Morning News 2
7:55—NEWS—Frank Reynolds 2
7:55—NEWS—Ulmer Turner 7
8:00—Capt. Kangaroo — Kids 2
Morning Spectacular 7
8:30—Paul Fogarty — Exercises 9
8:45—Lost and Found—Phillip 2
8:50—Weather—P. J. Hoff 2
8:55—NEWS—Jim Conway 2
8:55—NEWS — Ulmer Turner 7
9:00—Garry Moore — Variety 2
Home — Francis 5
Creative Cookery — Recipes 7
Life With Elizabeth—Comedy 9
TV College—Mathematics 101 11
9:30—Arthur Godfrey 2
Liberace—Music, 9
Discovery—Nature Study 11
9:55—NEWS — Ulmer Turner 7
10:00—Price Is Right 5
Country Corner Time 7
My Little Margie—Comedy 9
10:30—Strike It Rich — Quiz 2
Truth or Consequences—Quiz 5
Stu Erwin — Comedy 9
11:00—Valiant Lady — Serial 2
Tic Tac Dough 5
Seven At Eleven—Ross 7
Romper Room — Rapp 9
11:15—Love of Life — Serial 2
11:30—Search for Tomorrow-Serial 2
It Could Be You 5
11:45—Guiding Light — Serial 2
11:55—NEWS—Ulmer Turner 7
Five Minutes To Live By 9

PO PIETŲ: Channel

12:00—NEWS—Frank Reynolds 2
Close-Up 5
Uncle Johnny Coons—Kids 7
Lunchtime Little Theater 9
12:15—Shopping with Miss Lee 2
12:30—As The World Turns 2
12:30—Club 60 — Variety 5
Laughtime—Curley Bradley 7
12:45—Baby Time—Child Care 9
1:00—Our Miss Brooks—Comedy 2
Susie — Comedy 7
Batting Practice—Warm Up 9
TV College—Soc. Sc. 102 11
1:10—Lead Off Man—Interviews 9
1:25—Baseball—White Sox vs. Red Sox 9
1:30—House Party—Linkletter 2
Tennessee Ernie 5
Janet Dean — Drama 7
America Looks Abroad 11
2:00—Big Payoff — Quiz 2
Matinee Theater (Color) 5
Afternoon Film Fest.—Movie 7
TV College—English 102 11
2:30—Bob Crosby — Music 2
3:00—Brighter Day—Serial 2
Queen for a Day 5
High School Physics 11
3:15—Secret Storm — Serial 2
3:30—Edge of Night—Serial 2
Mask Theater — Drama 7
3:45—Modern Romances—Serial 5
Tenth Inning—Interviews 9
4:00—Susan's Show—Kids Variety 2
Topper — Comedy 5
Here's Geraldine—Kids 7
Bandstand Matinee 9
Magic Door — Kids 11
4:15—Friendly Giant—Kids 11
4:30—Movie — Western 2
Movie — Comedy 5
Adventure Time—Chuck Bill 7
Totem Club — Kids 11
5:00—Mickey Mouse Club 7
World of Music 11
5:15—Garfield Goose and Friend 9
5:30—Mathematics—Education 11
5:45—Sports — Bob Elson 2
Man on the Street 9

VAKARE: Channel

6:00—NEWS — Julian Bentley 2
Sports — Norm Barry 5
Kukla, Fran and Ollie 7
Steve Donovan—Western 9
World of Music—Records 11
6:15—NEWS — Edwards 2
6:15—NEWS — Angell 5
NEWS—John Daly 7
6:25—Weather — Youle 5
6:30—Giant Step 2
6:30—Xavier Cugat 5
Disneyland 7
NEWS—Lloyd Petitt 9
TV College—English 101 11
6:45—NEWS—Huntley 5
Brickhouse-Lyon—Comments 9
6:55—This Is The Day—Ross
7:00—Arthur Godfrey 2
Masquerade Party 5
Championship Ping Pong 9
Metropolitan Report 11
7:15—Airview—Documentary 11
7:30—Father Knows Best—Comedy 5
Navy Log — Drama 7
Movie — Drama 9
Piano For Fun—Instruction 11
8:00—Millionaire—Drama 2
Kraft Theatre 5
Ozzie and Harriet 7
TV College—Mathematics 101 11
8:30—I've Got A Secret 2
8:30—Ford Theater—Drama 7
American Wit and Humor 11
9:00—U. S. Steel Hour 2
This Is Your Life 5
Boxing — Portland 7
Sports — Bud Wilkinson 11
9:15—Ch. Laughton—Readings 11
9:30—I Led Three Lives—Carlson 9
State Trooper—Police 5
9:30—Time For Religion 11
9:45—NEWS — Ulmer Turner 7
10:00—News, Sports, Weather 2
10:00—Weather—Youle 5
Movie — Drama 7
Movie — Drama 9
10:00—Tomorrow—Bob Burns 11
10:05—TV College—English 102 11
10:10—NEWS — Beatty 5
10:15—In Town Tonight—Music 2
10:20—Sports—Norm Barry 5
10:25—Dorsey Connors—Ideas 5
10:30—NEWS—John Harrington 2
Capt. David Grief—Adv. 5
10:35—TV College—Biology 102 11
10:45—Don Cherry—Songs 2
11:00—Movie — Drama 2
Tonight!—Jack Lescoulie 5
11:30—Marty's Morgue—Comments 7
NEWS—Ted Thorne 9
11:45—Florian ZaBach—Music 9
12:00—Dateline Europe Adv. 5
12:30—Overseas Adventure 5
12:45—Late Late Show—Drama 2

A. TVERAS
Laikrodžiai ir Brangenybės
Pardavimas ir Taisymas
2646 WEST 69th STREET
Tel.: REpublic 7-1941

KETVIRTAD., GEGUŽĖS 9, 1957

RYTE: Channel

6:40—Thought for Today 2
Today's Meditation 5
6:45—Farm Daily — Menard 2
Town and Farm (Color) 5
7:00—Jimmy Dean—Music 2
Today — Garroway 5
7:45—Morning News 2
7:55—NEWS—Frank Reynolds 2
7:55—NEWS—Ulmer Turner 7
8:00—Capt. Kangaroo — Kids 2
Morning Spectacular 7
8:30—Paul Fogarty — Exercises 9
8:45—Lost and Found—Phillip 2
8:50—Weather—P. J. Hoff 2
8:55—NEWS—Jack Taylor 2
8:55—NEWS — Ulmer Turner 7
9:00—Garry Moore — Variety 2
Home — Francis 5
Creative Cookery — Recipes 7
Life With Elizabeth—Comedy 9
9:30—Arthur Godfrey 2
Liberace—Music 9
9:55—NEWS — Ulmer Turner 7
10:00—Price Is Right 5
Country Corner Time 7
My Little Margie—Comedy 9
10:30—Strike It Rich — Quiz 2
Truth or Consequences—Quiz 5
Stu Erwin — Comedy 9
11:00—Valiant Lady — Serial 2
Tic Tac Dough 5
Seven At Eleven—Ross 7
Romper Room — Rapp 9
11:15—Love of Life — Serial 2
11:30—Search for Tomorrow—Ser. 2
It Could Be You 5
11:45—Guiding Light—Serial 2
11:55—NEWS—Ulmer Turner 7
Five Minutes To Live By 9

PO PIETŲ: Channel

12:00—NEWS—Frank Reynolds 2
Close-Up—Interviews 5
Uncle Johnny Coons—Kids 7
Lunchtime Little Theater 9
12:15—Shopping with Miss Lee 2
12:30—As The World Turns 2
12:30—Club 60 — Variety 5
Laughtime—Curley Bradley 7
1:00—Our Miss Brooks—Comedy 2
Susie — Comedy 7
Batting Practice—Warm Up 9
1:10—Lead Off Man—Interviews 9
1:25—Baseball—White Sox vs. Red Sox 9
1:30—House Party—Linkletter 2
Tennessee Ernie 5
Janet Dean—Drama 7
2:00—Big Payoff — Quiz 2
Matinee Theater (Color) 5
Afternoon Film Festival-Myst. 7
2:30—Bob Crosby — Music 2
3:00—Brighter Day—Serial 2
Queen for a Day 5
3:00—High School Physics 11
3:15—Secret Storm — Serial 2
3:30—Edge of Night—Serial 2
Mask Theater — Drama 7
3:45—Modern Romances—Serial 5
Tenth Innings—Interviews 9
4:00—Susan's Show—Kids Variety 2
Toppers — Comedy 5
Here's Geraldine—Kids 7
Bandstand Matinee 9
Americana—Biography 7
4:20—Playschool — Kids 11
4:30—Movie — Musical 2
Movie — Biography 5
Adventure Time—Chuck Bill 7
Totem Club — Kids 11
5:00—Mickey Mouse Club 7
World of Music 11
5:15—Garfield Goose and Friend 9
5:30—American Government 11
5:45—Sports — Bob Elson 2
Man on the Street 9

VAKARE: Channel

6:00—NEWS — Julian Bentley 2
Sports — Norm Barry 5
Kukla, Fran and Ollie 7
Sky King—Adventure 9
World of Music—Records 11
6:15—NEWS — Edwards 2
NEWS (Color) — Angell 5
NEWS — John Daly 7
6:25—Weather — Youle 5
6:30 Sgt. Preston—Adventure 2
Dinah Shore — Songs 5
Lone Ranger—Western 7
NEWS — Lloyd Pettit 9
6:30—America Looks Abroad 11
6:45—NEWS — Huntley 5
Brickhouse-Lyon—Comments 9
6:55—This Is The Day—Ross 9
7:00 Bob Cummings — Comedy 2
Groucho Marx 5
Understanding Heart 7
Liberace — Music 9
History Around Us 11
7:30—Shower of Stars 2
Dragnet — Webb 5
Circus Time—Paul Winchell 7
Dance for Dollars—Contest 9
President's Press Conference —Panel 11
8:00—Ray Bolger 5
Danny Thomas—Comedy 7
Damon Runyon Theater 9
Ticker Tape — Panel 11
8:30—Playhouse 90 — Drama 2
8:30—Bold Journey—Documentary 7
8:30—Public Defender—Police 9
Geography of Conflict 11
9:00—Lux Video Theatre—Drama 5
Telephone Time—Drama 7
9:00—Whirlbirds—Adventure 9
Psychological Barrier 11
9:30—Mr. District Attorney 7
Man Called X—Adventure 9
All Things Considered 11
10:00—News, Weather, Sports 2
Weather (Color)—Youle 5
Movie — Adventure 7
Movie — Romance 9
Tomorrow — Bob Burns 11
10:05—TV College—Soc. Sc. 102 11
10:10—NEWS — Beatty 5
10:15—In Town Tonight 2
10:20—Sports — Norm Barry 5
10:25—Dorsey Connors—Ideas 5
10:30—News — John Harrington 2
Victory at Sea—Documentary 5
10:35—Rediscovering Poetry 11
10:45—Don Cherry 2
11:00—Movie — Drama 2
Tonight—Lescoulie 5
11:30—Marty's Morgue—Interviews 7
NEWS — Ted Thorne 9
11:45—Thirty Minute Theater 9
12:00—Dateline Europe Adv 5
Candid Camera—Allen Funt 7
12:30—Overseas Adventure 5
12:45—Late Late Show—Drama 2

IŠ TOLI AR IŠ ARTI PIGIAI
PERKRAUSTAU
(MOVING)
BALDUS IR ĮVAIRIUS DAIKTUS
Perkraustymas saugus, greitas ir tvarkingas. Viskas apdrausta.
ANTANAS VILIMAS
3415 So. Lituanica Ave.
CHICAGO, ILLINOIS
Tel.: FRontier 6-1882

PENKTAD., GEGUŽĖS 10, 1957

RYTE: Channel

6:40—Thought for Today 2
Today's Meditation 5
6:45—Farm Daily — Menard 2
Town and Farm (Color) 5
7:00—Jimmy Dean—Music 2
Today — Garroway 5
7:45—Morning News 2
7:55—NEWS—Frank Reynolds 2
7:55—NEWS—Ulmer Turner 7
8:00—Capt. Kangaroo — Kids 2
Morning Spectacular 7
8:30—Paul Fogarty — Exercises 9
3:45—Lost and Found—Phillip 2
3:50—Weather—P. J. Hoff 2
3:55—NEWS—Jack Taylor 2
8:55—NEWS — Ulmer Turner 7
9:00—Garry Moore — Variety 2
Home — Francis 5
Creative Cookery — Recipes 7
Life With Elizabeth—Comedy 9
TV College—Mathematics 101 11
9:30—Liberace—Music 9
President's Press Conference 11
9:55—NEWS — Ulmer Turner 7
10:00—Price Is Right 5
Country Corner Time 7
My Little Margie—Comedy 9
TV College—English 101 11
10:30—Strike It Rich — Quiz 2
Truth or Consequences—Quiz 5
Stu Erwin — Comedy 9
11:00—Valiant Lady — Serial 2
Tic Tac Dough 5
Seven At Eleven—Ross 7
Romper Room — Rapp 9
TV College—Biology 102 11
11:15—Love of Life — Serial 2
11:30—Search for Tomorrow-Serial 2
It Could Be You 5
11:45—Guiding Light — Serial 2
11:55—NEWS—Ulmer Turner 7
Five Minutes To Live By 9

PO PIETŲ: Channel

12:00—NEWS—Frank Reynolds 2
Close-Up 5
Uncle Johnny Coons—Kids 7
Lunchtime Little Theater 9
12:15—Shopping with Miss Lee 2
12:30—As The World Turns 2
12:30—Club 60—Variety 5
Laughtime—Curley Bradley 7
12:45—Baby Time—Child Care 9
1:00—Our Miss Brooks—Comedy 2
Susie — Comedy 7
Batting Practice—Warm Up 9
TV College—Soc. Science 102 11
1:10—Lead Off Man—Interviews 9
1:25—Baseball—Cubs vs. Reds 9
1:30—House Party—Linkletter 2
Tennessee Ernie 5
Janet Dean—Drama 7
Americana — Biography 11
2:00—Big Payoff — Quiz 2
Matinee Theater 5
Afternoon Film Festival
TV College — English 102 11
2:30—Bob Crosby — Music 2
3:00—Brighter Day—Serial 2
Queen for a Day 5
High School Physics 11
3:15—Secret Storm — Serial 2
3:30—Edge of Night—Serial 2
Mask Theater—Drama 7
3:45—Modern Romances—Serial 5
Tenth Inning—Interviews 9
4:00—Susan's Show—Kids Variety 2
Topper — Comedy 5
Here's Geraldine—Kids 7
Bandstand Matinee 9
4:00—Story Time—Kids 11
4:15—Friendly Giant—Kids 11
4:30—Movie — Drama 2
Movie — Drama 5
Adventure Time—Chuck Bill 7
4:30—Totem Club—Kids 11
5:00—Mickey Mouse Club 7
World of Music 11
5:15—Garfield Goose and Friend 9
5:30—Opera History—Education 11
5:45—Sports — Bob Elson 2
Man on the Street 9

VAKARE: Channel

6:00—NEWS — Julian Bentley 2
Sports—Norm Barry 5
Kukla, Fran and Ollie 7
Superman — Adventure 9
World of Music—Records 11
6:15—NEWS — Edwards 2
NEWS (Color) — Angell 5
NEWS — John Daly 7
6:25—Weather (Color)—Youle 5
6:30—Beat The Clock 2
6:30—Xavier Cugat 5
Rin Tin Tin—Adventure 7
NEWS—Lloyd Petitt 9
TV College — English 101 11
6:45—NEWS—Huntley 5
Brickhouse-Lyon—Comments 9
6:55—This Is The Day—Ross 9
7:00—West Point—Drama 2
Blondie — Comedy 5
Jim Bowie—Western 5
China Smith—Adventure 9
Face to Face—Interviews 11
7:15—Worldcraft — Skills 11
7:30—Zane Grey — Western 2
Sheriff of Cochise—Western 5
Crossroads — Drama 7
N. O. P. D.—Police 9
Reading The Lanscape 11
8:00—Mr. Adams and Eve—Comedy 2
Joseph Cotten 5
Treasure Hunt — Quizz 7
Highway Patrol — Police 9
TV College—Mathematics 101 11
8:30—Schlitz Playhouse 2
8:30—Big Story — Drama 5
Vise — Drama 7
World Is Yours—Travelog 9
Scenes In Industry 11
9:00—Line-Up — Drama 2
Boxing — Syracuse 5
Date With The Angels 7
Playhouse — Drama 9
Universe About Us 11
9:30—Person To Person 2
Stories of the Century 7
City Detective — Police 9
Way of Life—Drama 11
9:45—Sports — Red Barber 5
10:00—News, Sports, Weather 2
Weather — Youle 5
Movie — Drama 7
Movie — Drama 9
Tomorrow — Bob Burns 11
10:05—TV College—English 102 11
10:10—NEWS—Beatty 5
10:15—In Town Tonight—Music 2
10:20—Sports — Norm Barry 5
10:25—Dorsey Connors—Ideas 5
10:30—NEWS—John Harrington 2
Captured — Police 5
10:45—Don Cherry—Songs 2
11:00—Howard Miller—Disc. 2
Tonight—Lescoulie 5
11:30—NEWS—Ted Thorne 9
11:45—Movie — Drama 7
Visitor — Drama 9
12:00—Movie — Drama 2
Dateline Europe—Adventure 5
12:30—Dangerous Assignment 5

Parduodamos naujos ir vartotos
SINGER'IO
SIUVAMOS MAŠINOS
Prašau paskambin

(Atkelta iš 5-to psl.)

ma sentimentaliems žmonėms.

Taigi ir bavarietis jūrininkas labai mylėjo savo mergaitę iš Samoa salų. O jinai norėjo dviejų dalykų ir visą laiką suko jam galvą. Pirma — ji troško turėti siuvamą mašiną. Ji tiesiog garbino tą baltųjų žmonių išradimą ir galvojo, kiek puikių dalykų ji padarytų, turėdama tą mašiną.

Antras dalykas, kurio ji norėjo, — tai, kad jūrininkas ją vestų.

Visiškai kitaip reikalas atrodė jūrininko akimis žiūrint. Siuvama mašina gana brangiai kainavo, be to, jis visai nenorėjo vesti.

Tačiau mergaitė iš Samoa salų geros progos nepraleido ir tol jam kalė į galvą, kol tas neapsikentęs pasakė: "Gerai, galime vestis!" Jinai tuojau pranešė savo artimiesiems tą linksmą naujieną, o tie, ilgai nelaukdami, ėmė ruoštis vestuvėms.

Samoa salose vestuvės yra daug iškilmingesnės, negu pas mus. Tikrumoje vestuvės lieka vestuvėmis, tik prašmatniau atrodo.

Pas mus vedant reikia nuburiuoti tokiu laivu — motoriniu arba arklių traukiamu, pas dangiškąjį locą, sausumoje kunigu vadinamą, kuris nurodo, kokio kurso vedus laikytis. Tada pasirašai "čarter partiją" ir gali jau vedybų uoste pastoviai išmesti inkarą. Vis tai užtrunka valandą, dvi. Samoa salose vestuvės tęsiasi savaitę arba kelias.

Pirma toks svetimasis turi būti priimtas į giminę, o tai netrumpos apeigos. Net ir karo šokių reikia pramokti. Vėliau privalo leistis tatuiruojamas. Tas viskas dar neblogai, nes jūrininkas mėgsta šokti ir gražias tatuiruotes nešioti. Tik jūs nežinote, kaip ilgai tas tatuiravimas užsitęsia, — bet negi pabėgsi, kaip žuvis nuo kabliuko! Po to jaunasis gauna dovanas iš tėvų ir giminės vado. Tas irgi neblogai, nes jūrininkas dovanų nevengia ir mielai jas ima.

Pagaliau atėjo ir vestuvių diena. Visa giminė laukia jaunųjų atvykstant. O jau gėlių, gėlių — visokių spalvų ir kvapų, net svaigina. Giminės vadas įsakė vestuvių puotai paskersti penkias kiaules ir skaniausi kepsniai traškėjo ant laužų. Atvyko jaunoji, nuo galvos iki kojų pirštų pasipuošus margaspalviais drabužiais ir gėlėmis. Iš viso atrodė per puošni tokiam jūrininkui, sūnui palaidūnui, kurio dabar visi laukė.

Laukė, laukė, o jis vis nesirodė. Ir jaunoji ir visa giminė ėmė baimingai nekantrauti.

Tik — klipu-klepu, klipu-klepu — ant kelio ir karieta pasirodė. "Tai jis atvyksta — mano vyras!" — sušuko jaunoji ir visi sutartinai atsiduso. Vežimas atidardėjo prie vestuvininkų, bet be jaunojo. Siuvama mašina buvo jo vietoje. Tas jūrininkas, sūnus palaidū-

(Tąsa 9-tam psl.)

DR. ANNA BALIUNAS
AKIŲ, AUSŲ, NOSIES IR GERKLĖS LIGOS
PRITAIKO AKINIUS
6322 SO. WESTERN AVENUE
Valandos: aksdien nuo 10 ligi 12 val. iš ryto ir nuo 7 ligi 9 val. vakaro. Šeštadieniais nuo 10 ligi 1 val. Treč. uždaryta. Kitu laiku susitarus.
Ofiso telef.: PRospect 8-3229
Rezid. telef.: WAlbrook 5-5076

Tel.: PRospect 8-1717
DR. S. BIEŽIS
GYDYTOJAS IR CHIRURGAS
3148 WEST 63rd STREET
Val.: kas dieną po pietų 1-3; vak. 7-8 tiktai antradieniais ir penktadieniais Trečiad. ir sekmad. ofisas uždarytas
Rez.: 3241 WEST 66th PLACE
Phone: REpublic 7-7868

DR. PETER BRAZIS
PHYSICIAN AND SURGEON
2434 WEST 71st STREET
CHICAGO, ILL.
Telefonai:
Ofisas: HEmlock 4-5849
Rezidencija: HEmlock 4-2324
OFISO VALANDOS:
Pirmad., Ketvirt. ir Penktadieni nuo 1-4 ir 7-9, Antrad. nuo 1-5, Trečiad. ir Šeštadieni tiktai susitarus.

Ofiso telef.: VIrginia 7-0036
Rezidencijos: BEverly 8-8244
DR. T. DUNDULIS
GYDYTOJAS IR CHIRURGAS
4157 ARCHER AVENUE
Ofiso valandos:
Nuo 2—4 ir nuo 6—8:30 val. vakaro. Šeštadieniais nuo 2 ki 4 po pietų. Trečiadieni pagal sutarti.

Tel. ofiso: HE 4-1414; rez.: RE 7-6867
DR. BR. GAIŽIUNAS
GYDYTOJAS IR CHIRURGAS
2454 WEST 71st STREET
Valandos: 1—3 ir 6—8 val. po pietų kasdien. Šeštadieniais 1—4 val. p. p. Trečiadieniais uždaryta.

Rezid. tel.: STewart 3-4511
Ofiso telef.: YArds 7-1166
DR. J. GUDAUSKAS
GYDYTOJAS IR CHIRURGAS
756 WEST 35th STREET
Kampas Halsted ir 35-tos gatvės
Valandos: 1-4 p. p. ir 6:30-8:30 val. kasdien. Trečiadieniais uždaryta. Šeštadieniais nuo 1 iki 4 po pietų

DR. A. JENKINS
PHYSICIAN AND SURGEON
(Lietuvis Gydytojas)
2500 WEST 63rd STREET
Ofiso val.: kasdien nuo 2—4 po pietų ir 7:30—9 vakaro.
Trečiad ir šeštad. uždaryta.
Ofiso telefonas: PRospect 6-3838
Rezid. telefonas: REpublic 7-9199

GRovehill 6-1595
Dr. Aldona A. Juska
AKIŲ LIGŲ SPECIALISTĖ
IR PRITAIKO AKINIUS
Valandos: 9-12, 7-9 pagal susitarimą, išskyrus trečiadienius ir šeštadienius.
2422 W. MARQUETTE ROAD

Telef.: Ofiso ir buto OLympic 2-4159
DR. P. KISIELIUS
GYDYTOJAS IR CHIRURGAS
4938 W. 15th Ave., Cicero, Ill.
Kasdien 1-3 val. ir 6-8 val. vakaro. Trečiadieniais uždaryta. Šeštadieniais 12—4 val.
Butas: 1634 So. 49th Ave., Cicero, Ill.

Ofiso telefonas: LAfayette 3-3210
Jei neatsiliepia šaukite KEdzie 3-2868
Dr. Emily V. KRUKAS
GYDYTOJA IR CHIRURGĖ
4146 SO. ARCHER AVENUE
Val.: kasdien po pietų nuo 12—2:30 Daily afternoons.
Vakarais: pirmad., antrad., ketvirtad 6—8:30 Trečiadieniais tik susitarus

Telef. ofiso: PRospect 6-2240
Rezidencijos: PRospect 6-4732
DR. A. MACIŪNAS
GYDYTOJAS IR CHIRURGAS
Spec. chirurginės ligos
5700 SO. WOOD STREET
(Prieš Southtown ligoninę)
2—4 kasdien ir 6—8 pirmad. ir penkt. Šeštadieni 2—4 val. po pietų. Trečiad. ir sekmadieniais uždaryta.

Ofiso tel.: HE 4-1818 arba RE 7-9700
Rezidencijos: PR 6-9801
DR. J. MEŠKAUSKAS
GYDYTOJAS IR CHIRURGAS
VIDAUS LIGŲ SPEC.
2454 WEST 71st STREET
Priėmimo val.: nuo 9-11 val. ryto ir nuo 4-8 val. po pietų. Šeštad. nuo 9-11 val. ryto ir nuo 2-4 val. po pietų. Trečiadieniais uždaryta.

Dr. Julia Monstavičius
GYDYTOJA IR CHIRURGĖ
10748 SO. MICHIGAN AVE.
Tel.: PU 5-6766
Nakti skambinti rezidencijon.
1653 W. 103rd St., Beverly Hills
Tel.: BEverly 8-3946
Darbo valandos: nuo 6 iki 9 val. po pietų kasdien, išskyrus trečiadienius. Šeštadieniais nuo 1 iki 4 val. po pietų.

Dr. Juozas PAUKŠTYS
DANTŲ GYDYTOJAS
4253 ARCHER AVENUE
(įėjimas iš Whipple St.)
Valandos: kasdien 10-12, 2-6 p. p. 7-9 p. m. Šeštadieniais 10-12. Trečiadieniais uždaryta.
Telef.: LA 3-4949 — namu CE 3-7786

DR. STRIKOL
GYDYTOJAS IR CHIRURGAS
4645 SO. ASHLAND AVENUE
Ofiso valandos: nuo 2—4 ir 6—8
Ser., Subat. ir Nedėl. tik susitarus.
Ofiso telefonas: YArds 7-4787
Namų telef.: PRospect 6-1930
Jei neatsilieps viršutiniai telefonai, šaukite MIdway 3-0001

Telef. ofiso: CLiffside 4-2896
Rezid.: LAfayette 3-1172
DR. P. STRIMAITIS
GYDYTOJAS IR CHIRURGAS
1724 WEST 47th STREET
(kampas 47th ir Hermitage)
Priėmimo val.: 2-4 ir 6-9 val. po pietų Šešt. 2-6 val. popiet, išskyrus šeštad

DR. VYT. TAURAS
GYDYTOJAS IR CHIRURGAS
Bendra praktika, spec. MOTERŲ ligos
Ofisas 5100 SO. WESTERN AVE.
Tel.: PRospect 8-1223 arba WE 6-5577
Ofiso val.: pirmad. 8-10 val. vakaro, antrad., trečiad. ir penktad. 6-9 v. v. šeštadieniais 2-4 val. po pietų.

DR. V. P. TUMASONIS
CHIRURGAS
2458 WEST 71 STREET
Ofiso telef.: HEmlock 4-2123
Rezid. telef.: GIbson 8-6195
Valandos: 2-4 po pietų ir 7-9 vak. Šeštadieni 2—4. Trečiadieni uždaryta.

Tel.: ofiso ir rez. PRospect 6-9400
Dr. Ona Vaškevičius
(VAŠKEVIČIŪTĖ)
GYDYTOJA IR CHIRURGĖ
6248 SO. KEDZIE AVENUE
Val.: kasdien nuo 1—3 popiet ir nuo 6—8 val. vakaro; šeštad. 1—4 popiet trečiadieni ir kitu laiku tik susitarus

Tel.: ofiso VI 2-1581; rez.: VI 2-0747
DR. V. VILEIŠIS
GYDYTOJAS IR CHIRURGAS
802 WEST 31st STREET
(kampas Halsted ir 31-os gatvių)
Priėmimo valandos: 2-4 ir 6-8 val
Šeštadieniais 2-4 val. po pietų.
Sekmadieniais uždaryta

P. ŠILEIKIS, O. P.
ORTHOPEDAS-PROTEZISTAS
Aparatai - Protezai, Med. Bandažai, Speciali pagalba Kojoms (Arch Supports) ir t. t.
Val.: 9—4 ir 6—8. Šeštadieniais 9—1.
ORTHOPEDIJOS TECHNIKOS LAB.
2850 West 63rd St., Chicago 29, Ill.
Tel.: PRospect 6-5084

LIETUVIAI AKIŲ GYDYTOJAI

Dr. Ant. Rudokas, Opt.
4455 SO. CALIFORNIA YA 7-7381
Tikrina akis ir pritaiko akinius, keičia stiklus ir rėmus.
VAL.: 10 ryto iki 8 vak. (trečiadieni uždaryta), šeštad. 10 ryto iki 3 p. p.

DR. G. SERNER
LIETUVIS AKIŲ GYDYTOJAS
25 metų patyrimas
Tel.: YArds 7-1829
Pritaiko Akinius
Kreivas Akis
Ištaiso.
Ofisas ir Akinių Dirbtuvė
756 WEST 35th STREET
Valandos: nuo 10 iki 2, nuo 6 iki 8
Trečiad. nuo 10-12; penktadieni 10-2
Šeštadieniais 10—2 val. po pietų.

DR. S. VAITUŠH, Opt.
Palengvins akių įtempimą, kuri esti priežastimi galvos skaudėjimo svaigimo arba aptemimo, nervuotumo, skaudėjimo, akių karščio Atitaisau trumparegystę ir tolire gystę. Prirengiu teisingai akinius Visuose atsitikimuose egzaminavima daroma su elektra, parodančia ma žiausias klaidas. Speciali atyda krei piama į mokyklos vaikus.
VALANDOS:
Nuo 10:30 ryto iki 7:00 vakaro. Šeštadieniais iki 4 val. vakaro. Trečiadieni ir sekmadieni uždaryta
4712 S. ASHLAND AVE.
YArds 7-1373

— Koks šventasis su uodega? — Atsakymą rasite MĮSLIŲ KNYGOJE. Gaunama NAUJIENOSE tik už $1.00.

Dr. Kazimieras
MICHEL

Optometristas - Orthoptistas
Gydo nusilpusias ir nervuotas akis. Egzaminuoja akis ir pritaiko akinius. Išgydo kreivas akis be operacijos. Įdeda netikrą — artificialę akį pagal sveiką. Tikrina klausą ir pagelbsti negirdintiems. Praktikuoja per 39 metus. Kalba lietuviškai.
4654 SO. ASHLAND AVENUE
Telefonas: YArds 7-6616
Nuo 9:30 val. ryto iki 8 val. vakaro

• Parduodu, Pritaikau
• ir Įdedu Naujus
moderniškus aliuminijaus langus, duris ir vasarinius tinklelius. Apdraudžiu namus, automobilius, langus, baldus ir kitus dalykus nuo ugnies, vagies ir kitokių nelaimių.
Kreipkitės, mielu noru Jums patarnausiu.
JUOZAS SPAITIS
3261 So. Halsted St.
VIctory 2-6469

Anglų Kalbos Pamokos
K. GINEITIS
6402 So. Fairfield Ave., Chicago 29
Telefonas: HEmlock 4-8037
(3-čias augštas, durys po kairei, arti 63-čios gatvės ir California Ave.).
Duoda prieš karą baigęs Čikagos universitetą.
1 dol. 25 ct. val. — privačios
VERTIMAI - PILIETYBĖ - LAIŠKAI

CHICAGOS ŠVARIAUSIAS IR MODERNIŠKIAUSIAS DARŽAS
BUČO DARŽAS
WILLOW WEST INN AND PICNIC GROVE
83rd and Willow Springs Road
WILLOW SPRINGS, ILL.

NAUJIENA!!!
PINIGAI SIUNČIAMI Į SOV. SĄJUNGĄ, LIETUVĄ, LATVIJĄ, ESTIJĄ.
Pilnai garantuota ir oficialiai
100 rublių $10.00
Persiuntimas $5.00
Perlaidos didžiausia suma $50.
Tačiau galite siųsti perlaidų kiek norite.
GRAMERCY
SHIPPING CO., INC.
744 BROAD STREET,
NEWARK, N. J.
Licensed and Bonded by N. J. State Banking Commission

(Tęsinys iš 8-to psl.)

nas, paskutinę minutę pabūgo vedybų, atsiuntė savo apgailestavimus, siuvamą mašiną, o pats netrukus išplaukė iš tos salos.

Bet pabosta jūroje be merginų, todėl kartais kas nors prasimanoma. Sakykime, jūrininkas turi mylimąją uoste ir prišneka ją užlipti ant laivo, kur josios draugas, nužiūrėjęs saugią vietą, tokią merginą paslepia.

Kartą Seattle mieste keli jūrininkai pasigavo nuostabią merginą, nes jos linijos buvo be priekaištų ir visa šilkuose čežėjo. Jie paslėpė tą gražuolę patalpose, kur buvo medvilnė pakrauta, o kad nesušaltų, sunešė beveik visus turimus apsiaustus. Taigi jai buvo šilta ir minkšta.

Visi jūrininkai ja gėrėjosi ir jautėsi esą laimingi. Senas virėjas tapo priverstas duoti jai geriausią maistą nuo kapitono stalo, o priedo dar nudžiovė jai kapitono degtinės. Aišku, tokiai mergaitei reikėjo parūpinti viską geriausio, kadangi nedažnai jūrininkai turi progos paslėpti laive kabareto šokėjas. Bet mergaitė iš kabareto nušalo kojas ir tik laivui išėjus iš uosto į atvirą jūrą, ji pasirodė ant denio ir spyrėsi grįžti į krantą. Ir ji liko iškelta! Dievaži, visi jos gailėjosi, nes žinojo, kad negreitai laive atsiras toks keleivis, kaip ta kabareto šokėja.

Kartą kita mergina išbuvo pasislėpusi, kol laivas jau buvo per šimtą mylių nuo kranto. Nusibodus būti kaip tai žiurkei tamsiose patalpose, ji pasirodė ant denio. Pamatę ją jūrininkai sumišo ir nežinojo kas daryti. "Po galais", — tarė kapitonas. — "Ką tai reiškia?! — Mes turim moterį ant borto!"

Jūrininkai menamai stebėjosi ir gynėsi nieko nežiną.

"Po galais", — tęsė kapitonas, — "ką mes turime daryti? Moteris ant borto, tai ne juokas, reikia apie tai gerai pagalvoti. Žinoma, su ja reikia elgtis švelniai. Su kiekviena dama reikia žinoti kaip apsieiti. Išsiauklėjęs vyras tikrai žino, kaip moterį reikia gerbti. Aš manau, kad jai mes turime duoti geriausias patalpas. Taigi viskas, kas geriausia, turi būti skiriama moteriai — aš manau, kiekvienas iš jūsų su tuo sutiks".

Geriausios patalpos laive yra kapitono kajutė. Taigi kapitonas apgyvendino ją savo kajutėje ir taip išlaikė ją per visą kelionę.

Bet žmonėms burnų su kamščiu neužkiši. Apie šį atsitikimą sužinojo kapitono žmona, kuri sukėlė jam nemažą vėją. Kad daugiau taip neatsitiktų, ji nutarė palydėti savo vyrą visose jo kelionėse. Ir savo žodį ji tesėjo, — visada buvo su juo, o kartu su ja, rodos, ir pragaro tamsybės laivą užgulė. Vargšas kapitonas nebeilgai ir gyveno. Po kelių tokių su žmona ant borto kelionių jis pasimirė.

Dalykas apie žmonas yra svarbus ir jo negalima palikti nuodugniau neišnagrinėjus. Žinoma, tam reikia ilgų ir rimtų studijų, o dar svarbiau asmeninio patyrimo.

Daugelis pasakys, kad žmonos yra lyg tas uraganas, bet tas palyginimas nepadarys jums įspūdžio. Ir tik pačiam vedus ir vedusiam metus antrus pagyvenus jau pilnas supratimas apie uraganą įgaunamas.

Vienintelis būdas suprasti, ką reiškia laivo sudužimas, reikia pačiam tai pergyventi. Taip ir apie vedybas tik tas gali šnekėti, katras jau vedęs buvo ar yra.

Kaip minėjau, vedybos reikalingos išsamių studijų, tai aš čia paliesiu jas tiek, kiek jos turi ryšio su laivininkyste ir jūrininkų gerbūviu.

Vaizdas, kurį aš susidariau apie vedybas būdamas jaunas jūrininkas, buvo kažkas baisaus.

O progų buvo, nes dažnai pasitaikydavo, kad kapitonas savo ilgose kelionėse paimdavo ir savo žmoną ant borto. Senais laikais, burinių laivų gadynėje, tos kapitonų žmonos atrodė laukinės. Apleistas laivas, apsileidusi įgula, apsileidęs kapitonas, o tai būdavo tada,kai kapitonas turėjo apsileidusią žmoną. Matytumėte, kas vykdavo, kai kapitonienė pasirodydavo ant denio, laivui einant pilnomis burėmis. Jūrininkai stengėsi nepasipainioti jai po kojų. Jos veidas atrodė, lyg ji turėtų pilną burną rūgusio pieno, balsas — lyg kirvio smūgiai, o kai supyksta — rodos, lyg 16 colių sviedinys sprogsta ant denio.

Vienas tik dalykas smagus, kai kelia vėją kapitonui, o tai ji daro visados — malonu net ausiai klausytis. Bet, visa nelaimė yra ta, kad ji išbara jūrininkus taip pat.

"Po šimts velnių, tu palaidūne, ko čia slampinėji! — eik dirbti! žiūrėk man, kad švariai denį išplautumei!". Arba nei iš šio, nei iš to tau išrėžia:

"Tu, nenaudėli, man tavo snukis nepatinka!"

Sakysite, kapitonienė iškeikia jūrininkus neblogiau už kapitoną? Tikrumoje dar aršiau!

To dar negana! Dažnai ji kiša nosį ten, kur mažiausiai turi supratimo — net navigacijos reikaluose daro sprendimą.

Būna ir taip, kad ji globoja kokį jūrininką, o kito nepakenčia. Žinoma, toks kapitonienės nemėgiamas vyras yra tikras vargšas velnias, nes žmonos spaudžiamas kapitonas priverčia jį dirbti, kaip tą vergą senovės galerose.

Kai kurios laivų bendrovės labai išmintingai elgiasi, neleisdamos kapitonams imti žmonas ant borto.

Pagal Lowell Thomas paruošė
B. Stundžia

— Mažieji lietuviukai tremty je nori mokytis. Padėk jiems savo aukal

AUTOMOBILIŲ TAISYMAS IR GAZOLINO STOTIS

Lyginimas, dažymas, taisomi ir reguliuojami (tune-up) motorai, stabdžiai, transmisijos ir t. t. Alyva, baterijos ir padangos. Taip pat mano garaže perkamus duslintuvus įdedu veltui.

Nelaimių pasitaiko.

Mes pataisome.

Leiskite mums pataisyti radiatorių.

Ar reikia pagalbos?

(MUFFLERS INSTALLED FREE)

Ford 1941-53	$8.25	Mercury 49-51	$8.95
Chevrolet. All 1937-53	8.25	Oldsmobile 6, 41-50	8.20
Chevrolet 54-55	9.95	Plymouth 42-56	9.95
Chrysler 6, 42-52	9.91	Pontiac 37-54	8.95
Dodge 6, 42-56	9.95	Buick 37-52	12.00

IR TAIP PAT ČIA NEIŠVARDINTIEMS AUTOMOBILIAMS.
Išmetimo paipą irgi įdedama veltui, jeigu perkama kartu su duslintuvu.
DARBAS ATLIEKAMAS PATYRUSIŲ MECHANIKŲ.
Dirbtuvė atidaryta: nuo 8 val. ryto iki 9 val. vak. Sekmad. uždaryva.

M. ČESAS
1934 West 59th Street Tel.: GR 6-9136

LIETUVIŲ DĖMESIUI!

NEWARK'E ATIDARYTAS OFISAS SIUNTINIAMS GABENTI Į SSSR

Į UKRAINĄ, LIETUVĄ, LATVIJĄ, ESTIJĄ IR KITUS KRAŠTUS.
Siunčiame maisto produktus, naujus ir dėvėtus drabužius, medžiagas, vaistus ir t. t.
SIUNTINIAI IŠSIUNČIAMI 48 VALANDŲ BĖGYJE.
— Siuntėjui įteikiamas pašto pakvitavimas apie išsiuntimą. —
— Siuntiniai pristatomi gavėjui 7-8 savaičių bėgyje. —
Siuntiniai, siunčiami oro paštu, pristatomi 7-10 dienų bėgyje.
Siuntėjas gauna asmeniškus gavėjo pakvitavimus.
VISI SIUNTINIAI SIUNČIAMI SU JAU APMOKĖTU MUITU, IR PRISTATYMAS GARANTUOJAMAS.
SIŲSKITE SIUNTINIUS GIMINIEČIAMS!
Ofisas atdaras kasdien nuo 9 val. ryto iki 6 val. vakaro.
Šeštadieniais nuo 9 val. ryto ir 4 val. po pietų.
Reikalaukite katalogų. Rašykite rusiškai arba angliškai.
Netoli Pennsylvanijos geležkelio stoties Newark'e.

PACKAGE EXPRESS CO. 314 MARKET ST. NEWARK, N. J. Mitchell 2-2452

(Siuntiniai persiunčiami su Parcels to Russia, Inc., leidimu).

Siuntiniai į Lietuvą ir Rusiją

CENTRAL PARCEL SERVICE YRA VIENINTĖLĖ ĮSTAIGA CHICAGOJE, INTURISTO ĮGALIOTA.

Aukštos kokybės vilnonės angliškos medžiagos. Standartiniai audinių siuntiniai. Standartiniai maisto produktų siuntiniai.

Anti-Polio serumas, streptomicinas, cortisonas, serpasilis ir kitokie vaistai pristatomi oro paštu per keletą dienų.

Reikalaukite mūsų naujų katalogų. Užsakymai be eilės priimami.

Jei norite pasiųsti Jūsų pačių sudarytą siuntinį— prašome paskambinti dėl susitarimo — WAbash 2-9354. Mes žymiai padidinome savo tarnautojų skaičių ir dabar galime priimti Jūsų siuntinius daug greičiau, negu pirmiau priimdavome.

Mūsų greitas ir patikimas patarnavimas yra gerai žinomas čia ir Lietuvoje. Nuo 1947 metų mes esame pristatę daug dešimčių tūkstančių siuntinių, nepraradę nė vieno.

Atdara nuo pirmadienio iki penktadienio nuo 9:00 val. ryto iki 4:30 val. po pietų.

Central Parcel Service, Inc.
Suite 1200, 220 So. State St., Chicago 4, Ill.
Tel.: WAbash 2-9354

Mūsų skyrius — Gordon Travel Service turi didelį patyrimą ruošti keliones į

EUROPĄ ★ AUSTRALIJĄ, PIETŲ AMERIKĄ IR T. T.

laivais ar lėktuvais. Visi bilietai parduodami normalia kaina.

Mes turime taip pat informacijų dėl kelionių į LIETUVĄ.

GORDON TRAVEL SERVICE
Suite 1300
220 So. State Street, Chicago 4.
Tel.: WEbster 9-6362

Informacijos Dėl Kelionių

Knygos, mylimosios knygos!

Rašo Kl. Giedaugas

Gerbiamosios ir gerbiamieji knygų mėgėjai, jų uolūs skaitytojai-jos, turiu Jums pareikšti, kad esu ne tik knygų skaitytojas, jų mėgėjas, bet tiesiog visa siela myliu jas, myliu gal daugiau, negu visa kita pasauly, nes jose randu tiek daug gero, malonaus širdžiai, gilaus dvasiai, paguodos kasdieninei savo būklei, o kas dar svarbiau — proto gimnastikai. Juk knyga vaizduoja kasdieninį tekantį gyvenimą: kas skaito — progresuoja, keliauja su gyvenimu, o kas neskaito — eina į suvaikėjimą. Žinau žilų 70-80 metų senelių, kurie tebėra jauni savo dvasioje, nes jie skaito knygas, laikraščius, seka gyvenimą. Taipgi žinau daug jaunų vyrų, kurie būdami vos 30-35 metų — jau galvoja kaip 60-70 metų seniai! Tai žmonės be smegenų gimnastikos, be laiko pasenę ir nuo gyvenimo atsilikę...

Turiu dar atvirai pasakyti, kad šį straipsnį rašo nei rašytojas, nei poetas, nei mokslo laipsnį turintis "daktaras", bet knygos mylėtojas, kuris per savo gyvenimą yra perskaitęs nemažiau 10-12 tūkstančių knygų, o gal kiek daugiau arba mažiau, nes praėjus virš 60 metų, sunku bėra atsiminti. Bet apytikriai skaičius nėra perdėtas. Išbėgdamas iš Lietuvos palikau apie 6,000 egz. lietuviškų ir kitomis kalbomis knygų, tai mano asmeninė biblioteka. Ką gi barbarams padarysi!..

Vienos knygos giliai įsmigo į protą ir šiandien po 40-50 m. jų turinį atsimenu, o kitos — po perskaitymo išnyko "kaip varsos naktį tamsybėj amžinoj"... Juk knygų turinys ir prasmė pareina nuo rašytojų, o ne nuo skaitytojų. Todėl talentingai parašytos knygos turinį skaitytojas visada atmins. Bet būna taip, kad kokiam rašytojui pavyko parašyti kokią knygą gerai, įdomiai, tai tas pats rašytojas paskendęs alkoholio tvane, nikotino miglose ir iš to tvaigo nebegalintis išsikrapštyti akių paduoda skaitytojui šlamštą, o jo kolegos tatai giria, nes tai parašė pripažintas ir išgirtas rašytojas, sakysim J. Aistis, Andriušis, Savickis, Putinas ir pan. Bet būna ir atvirkščiai: žmogus parašo pirmą bandymą, kartais nevykusį, bet vėliau jis progresuoja, tobulėja ir sukuria vertingų dalykų.

Kaip vertybės yra nepastovios, mums gali būti puikiais liudininkais ginčas tarp H. Nagio ir Matonio savo laiku "Naujienose". Tie "kolegos" jau buvo priėję ligi to, kad Nagys nenagingas ir Matonis nematomas!.. Neįdomus buvo jų ginčas. Ir iš viso, ko jis vertas? Savo laiku p. Banaitis, komp., sudirbo Skirgailą ir Norvaišą, kada jie drįso pasirodyti viešai Lietuvos Nepriklausomybės pradžioje, nevisai tinkamai pasiruošę; tas pats buvo pakartota Nagio apie pradedantį Nevardauską. Tai vis labai tamsūs šešėliai apie mūsų pradedančius. Vietoje juos ištraukti, jie buvo paskandinti. Ir tai savųjų.

Prieš mane gulė perskaitytos knygos: Tipelis, Antrasis krantas, Ora pro nobis, Širvokas, Kareivis Matatutis, Trumpa Diena, Aštuoni Lapai, Mėnuo taip vadinamas medaus, Piūties Metas ir kitos. Ir ką aš čia matau ir ką perskaitęs į galvą įsidėjau?

Mūsų talentingo rašytojaus P. Andriušio Tipelis yra labai silpnas; jis visai neatvaizduoja anų laikų Kauno gyvenimo pulso. Visi duotieji tipai neatitinka ano meto Kauno gyvenimą ir jo vyksmo. Ten nėra Tumo - Vaižganto, prof. Herbačiausko, Liūdo Giros ir visų kitų, kurie Kaune sudarė dienos sensacijas, įvykius, komentarus ir visa kita. Jo Tipelis, paskendęs Konrado kavinės nikotino dūmuose, dvokiantis alkoholiu ir noru lošti šachmatais, nėra joks Kauno vaizdas, bet tik prasta parodija. Už tokį kūrinį neverta duoti premiją.

Rašytojas A. Baronas yra parašęs kur kas vertingesnių dalykų praeity. Jo "Antrasis Krantas" yra silpnas, neįdomus. Kaip žmogus gali taip smarkiai smukti — man visai neaišku.

J. Gliauda išveda, kad mes melsdamiesi į šv. Mariją negalime tikėtis jokios Jos malonės: jis nukankintas Telšiuose, o žmona išvežta Sibiran. Kokia čia idėja? Kada rašytojas Juozas Švaistas parašė Petrą Širvoką, tai Jankus visai apie tai net negalvojo. Ši pasaka Žemaitijoje yra žinoma vardu "Maskolius". Jos pabaiga yra kur kas labiau įtikinanti liaudies pasakoje nei mūsų rašytojai tatai sugebėjo parašyti. Žemaičių pasakoje Maskolius kabo ant Dovydo žvaigždės iki sūdnos dienos, o Jūs sakote, kad jis įslinko į Dangų per šv. Petro pažastis? Jei taip būtų galima, tai nereikia nei melstis nei Dievo mylėti!..

Trumpos dienos autorė į herojes išveda kokią tai kaimietę, kuri neturi jokių davinių būti heroje. Tai paprasta kaimietė mergaitė yra įsimylėjusi į ne sau lygų studentą. Visa tai yra labai abejotina ir neįtikėtina. Visas reikalas čia atrodo labai dirbtinis, sunkiai suprantamas ir dar labiau sunkiai suvokiamas psichologiniu atžvilgiu. Jos visame veikale labai miglotai apibūdinama Lietuvos okupacija, bolševikų siautėjimas, vietinių žmonių nuotaikos, jų orientacija, vietinių komunistų agitatorių provokacijos, jų žalingumas, trūksta sveikos lietuviškos nuotaikos, kokia yra tikrai bu-

(Tęsinys 11 pusl.)

Lietuvių Taupymo ir Skolinimo Bendrovių Lygos Nariai

kuriose kiekvieno santaupos yra apdraustos iki $10,000.00, o namų paskolos duodamos lengvomis sąlygomis.

CHICAGO SAVINGS & LOAN ASSN.
6245 SOUTH WESTERN AVE. CHICAGO 36, ILLINOIS
GRovehill 6-7575

CRANE SAVINGS & LOAN ASSN.
2555 WEST 47th STREET CHICAGO 32, ILLINOIS
LAfayette 3-1083

DISTRICT SAVINGS & LOAN ASSN.
3430 SOUTH HALSTED STREET CHICAGO 8, ILLINOIS
CLiffside 4-0104

ST. ANTHONY SAVINGS & LOAN ASSN.
1447 SOUTH 49th COURT CICERO 50, ILLINOIS
TOwnhall 3-8131-2

UNIVERSAL SAVINGS & LOAN ASSN.
1800 SOUTH HALSTED STREET CHICAGO 8, ILLINOIS
HAymarket 1-2028

BUDRIKO PREKYBA

padaro ant užsakymo visokius baldus: parlor setus, sofas, kėdes, lovas, lounges pigiau, kaip dirbtuvės kainos, Kroehler, Pullman, Diamond, Sealy, Simmons. Duoda 5 metų garantiją. Įvairių spalvų medžiagų: nylon, vilnų, šilko.

10 DIENŲ TEREIKIA LAUKTI UŽSAKYMO.

Ant parodos virš 100 parlor setų nuo $98.00 iki $395.00.
Virš 100 miegamojo kambario setų, valgomojo kambario setų, kilimų, skalbiamų mašinų, gazinių pečių, šaldytuvų, oro šaldytuvų (vėsintuvų).

IŠMOKĖJIMAI 3 METAMS.

Hoover Tank Vacuum cleaner, už	$39.95
General Electric Tank cleaner, už	$39.95
Eldorado Vacuum cleaner, vertės $69, už	$39.95

Didelė nuolaida už jūsų seną cleanerį.

JOS. F. BUDRIK FURNITURE, INC.
3241 So. Halsted Street
Tel.: CAlumet 5-7237

Krautuvė atidara pirmadienio ir ketvirtadienio vakarais iki 9:30. Sekmadieniais nuo 12 iki 5 val.

Budriko Radio Valanda iš WHFC, 1450 kil. radio stoties kiekvieną ketvirtadienį nuo 6 iki 7 val. vakare.

(Tęsinys iš 10-to psl.)

vusi mūsų krašte. O kur dar heroizmas?

Porą žodžių tenka tarti ir dėl naujos laureatės Birutės Pūkelevičiūtės. Iš kur jai prasidėjo 8 lapai ir kur jie baigėsi — perskaičius visą jos veikalą negalima susigaudyti. Gal ji mano, kad 8 lapai, tai didžiosios savaitės dienos? Šiaip yra viskas neaišku nuo pradžios iki galo. Kur dingo ta žydelkaitė, kur jos tėvai, kaip ji pati atsidūrė Vakaruose ir visa kita? Tai didžiausia migla... Ar taip galima tyčiotis iš skaitytojų? Ir už tokį pasityčiojimą ji gauna *premiją!* Pagaliau, jei nėra jau tinkamo veikalo, tai premija galima atidėti kitiems metams.

Nelė Mazalaitė yra sena ir visiems žinoma mūsų rašytoja. Ji yra davusi mums gerų ir vertingų dalykų. Bet to negalima pasakyti apie jos paskutinius du veikalus. Tiesa, ji yra pasišovusi "legendoms"... Bet ir joms turi būti šiokia tokia riba. Jos veikalas "Mėnuo, taip vadinamas medaus" yra tokia keista ir niekam neįtikėtina nesąmonė, kad šia prasme galima kalbėti tik pagal humoro laikraščių stilių, nes Kanados "Vėpla" parašė, jog tokį medaus mėnesį galėjo pergyventi tik pati N. Mazalaitė, tik klausimas su pirmu ar su trečiu vyru!? Jos vaizduojamas medaus mėnuo skrajoja tarp dangaus ir žemės, bet ne tarp gyvų žmonių.

Kitas N. Mazalaitės veikalas kalba apie "Piūties Metą"...Nei piūties, nei to meto ten visai nėra. Ji neva nori atvaizduoti atsivertusį komunistą, bet iš turinio to visai negalima išskaityti. Visi ten vaizduojami tipai yra labai blankūs, neryškūs, ir visi žūsta be jokios prasmės. Kaip gaila, kad tokia tema taip blogai išnaudota. Ji neišbaigta. Motina mirė, bet sūnūs liko — nei šis nei tas! Kas atsitiko su buv. komunistu ir jo sūnumi, koks likimas brolio partizano — viskas paskendę rūke ir miglose!

1947 m. Augsburge įvyko Lietuvių Rašytojų suvažiavimas, 400 metų paminėti nuo pirmos lietuviškos knygos pasirodymo — Širvydo Katekizmas. Turėjau laimės ten ir aš dalyvauti. Kada Nina Butkienė ir Povilas Abelkis paprašė juos priimti į sąjungos narius, tai jie buvo gerokai nušvilpti ir Povilas Abelkis palydėtas Pulgio Andriušio pašaipa "gal už Kalnų Dvasią" — niekados. Ir ponia Butkienė, vaikų veikalų rašytoja ir Povilas Abelkis apleido salę. Buvo labai skaudu visa tai stebėti. Nes pripažintieji nenorėjo nieko girdėti apie dar nepripažintuosius...

Gyvenimo ironija yra skaudi ir kartais labiau teisinga, negu atskirų žmonių ambicijos. Praėjo nemažai laiko, kad vieni rašytojai sustojo savo kulminacijos taške, o kiti nuėjo progreso keliu. Tarp tokių nušvilptų rašytojų aš turiu galvoje poną *Povilą Abelkį*, kuris mums jau davė kelis labai vertingus veikalus, visai jau nepanašius į "Kalnų Dvasią"!.. Aš tik dabar perskaičiau jo dvi knygas: "Žemaičių Krikštas" ir "Atlaidų Pavėsyje". Turiu prisipažinti, kad aš labai apsidžiaugiau to rašytojo progresu. Tiek "Žemaičių Krikštas", tiek "Atlaidų Pavėsy" yra kas tai labai naujo, auklėjančio. Ypač "Žemaičių Krikštas" tinka jaunuomenei. Tatai pripažista visi tremties pedagogai. Knyga jau yra visiškai išpirkta ir jos gauti nebegalima.

Kas liečia "Atlaidų Pavėsy" — tai labai reto grožio ir spalvingumo knyga. Kokia lengva ir stilinga kalba, koks nuoseklus logiškumas nuo jos pradžios iki galo. Neskaitai, bet rodos gyveni per visus Žemaičių Kalvarijos atlaidus, matai ten visa, kas ten vyksta — gera ir bloga: pradedant ubagais, čigonais ir baigiant idealistais knygnešiais, kovotojais už lietuvių spaudą ir visais kitais žemaičių idealistais dėl laisvės ir žmoniškumo. Ir štai tas "nušvilptas" rašytojas duoda tau tai, ko tu prieš 10 metų visai negalėjai laukti. Ir Povilą Abelkį nušvilpęs Pulgis Andriušis nieko geresnio mums nėra davęs. Labai gaila. Mes visi norime, kad mūsų rašytojai tik progresuotų, bet ne atsiliktų. Vieni sustingsta savo įsivaizduojamuose malonumuose, o kiti dėl to, kad nieko geresnio jau duoti negali. O kiti progresuoja ir duoda gerų dalykų.

Apie Jurgio Savickio "Žemė Dega" ir kitas čia nepaminėtas, bet perskaitytas knygas, parašysiu sekančiame straipsnyje.

TROŠKULYS

Butkus užmiršo degtinės butelį priemiesčio traukinėlyje. Apsisukęs bėga į stotį.

— Gal kas atnešė radęs mano bonką?

— Ne! Bonkos niekas neatnešė, bet užtat atnešė tą vyrą, kuris ją rado...

SOPHIE BARCUS

★

RADIJO VALANDA

Iš Stoties W. G. E. S.

1390 kilocycles

KASDIEN: Pirmadieni iki Penktadienio nuo 8:45 iki 9:30 ryte. Šeštadieniais nuo 8:30 iki 9:30 ryto.

Ir kas pirmadienį nuo 7:00 iki 8:00 valandos vakare.

Sekmadieni 8:30—9:30 val. ryto iš stoties WOPA, 1490 kilocycles.

Tel.: HEmlock 4-2413

7159 S. MAPLEWOOD AVE.

Chicago 29, Illinois

B A L D Ų

PERKRAUSTYMAS

iš arti ir toli

NAUJAS SPECIALUS DIDELIS SUNKVEŽIMIS.

Pigus, sąžiningas patarnavimas su pilna apdrauda.

R. ŠERĖNAS

2047 W. 67th PLACE

Chicago 36, Ill. Tel.: WA 5-8063

NAUJA LIETUVIŠKA GAZOLINO STOTIS
ir Mašinų Taisymo Garažai
V. K. MOBILE SERVICE

Kampas 87-tos ir Morgan gatvių

Atliekame visus mechaniko darbus. Išlyginame įlenkimus ir dažome. Darbas atliekamas greitai ir sąžiningai. Daugelio metų patyrimas. **Parduodame baterijas, padangas ir kitas mašinoms reikalingas dalis.**

Telefonas STEWART 3-9307.

Savininkai BROLIAI STRAVINSKAI.

KENČIANTIEJI NUO ARTRITO!

PAIN-RELIEVING Alpha TABLETS NON-HABIT FORMING

suteikia palengvinimą tą pačią dieną!

100 Tablets $2.49

300 Tablets $5.95 600 Tablets $9.95

KENČIANTIEJI NUO SINUSITO!

Pabandykite naujas

MINO

100 TABLETS

$2.98

gaunami

UNION DRUG STORE

35th St. ir Halsted St.

DOVANOS Į LIETUVĄ

INTERNATIONAL PARCEL SERVICE bendrovė siunčia į LIETUVĄ ir į Rusiją (Sibirą) dovanų siuntinius su įvairiomis gėrybėmis, kaip tai: angliškom medžiagom, maistu, avalyne, vaistais. Taipgi per mūsų bendrovę Jus galite nusiųsti LIETUVON siuvamas mašinas SINGER, akordeonus HOHNER, dviračius, laikrodžius ir daug kitokių dalykų. Visi šie daiktai yra pristatomi ir iš Anglijos bei Švedijos.

VISI reikalingi mokesčiai yra sumokėti siuntėjo. Gaunant siuntinį mokėti nieko NEREIKIA. Pristatymas garantuojamas 100%, nes PILNAS DRAUDIMAS.

ORO PAŠTU

W—7 ..... **$38.00**
50 GM Streptomycin a 1 gm.
1000 tablečių Rimifon Roche a 50 mgm.

ORO PAŠTU

W—9 ..... **$33.50**
200 tabl Butazolidin a 100 mgm.
200 tabl. Serpasil a 0.25 mgm
200 tablečių Atophan
250 tablečių Vitamin B-12 a 10 micr.

S—13 ..... **$13.50**
20 svarų cukraus

S—14 ..... **$23.50**
20 svarų grynų taukų

S—17 ..... **$20.50**
10 svarų grynų taukų
10 svarų cukraus

G—19 ..... **$49.50**
3 jardai vilnonės medžiagos moteriškam paltui (mėlyna ar pilka spalva) ir visi reikalingi priedai (pamušalai, kišenės, siulai ir kit).
3 jardai vilnonės medžiagos suknelei — Afgalaine, visokių spalvų.

G—21 ..... **$69.50**
3 jardai vilnonės vyriškam paltui medžiagos—pilna, mėlyna, rūda. Visi reikalingi priedai (pamušalas, kišenės ir kiti dalykai).
3¼ jardų vilnonės medžiagos vyriškam kostiumui su visais reikalingais priedais.

G—22 ..... **$47.50**
5 jardai Cotton medžiagos, įvairių spalvų.
5 jardai Ryon, įvairių spalvų.
5 jardai Heavy Crepe, įvairių spalvų.
5 jardai Satin, baltas.
5 jardai baltos medžiagos patalinei, 72 inčių pločio
5 jardų Poplin, balta.

Mes dar siunčiame visą eilę kitokių dalykų. Ypatingai mūsų bendrovė siunčia labai pigiomis kainomis ORO PAŠTU įvairiausius vaistus. Užsakant į Sibirą, prie nurodytų kainų pridėkite—Oro Paštui $5.50—kitiems—$1.50.

Rašykite mums lietuviškai prašydami visokių informacijų.

Naudokitės mūsų patarnavimais, nes mes turime daugmetinį patyrimą.

Prašykite mūsų katalogų.

International Parcel Service

4102 ARCHER AVE., CHICAGO 32, ILL. Tel.: FR 6-6399

PATI PATIKIMIAUSIA FIRMA SIUNTINIAMS PERSIŲSTI Į SSSR, LIETUVĄ, LATVIJĄ, ESTIJĄ IR KITUS KRAŠTUS

PARCELS TO RUSSIA, INC.

1530 BEDFORD AVE., BROOKLYN 16, N. Y.

Tel.: INgersol 7-7272, INgersol 7-6465

Ši firma Maskvoje Intourist įgaliota čia vetoje imti muitą už siunčiamus daiktus į SSSR.

Klijentų patogumui veikia šie skyriai:

11601 Jos. Campau Ave., Detroit 12, Mich., Tel. TOwnsend 8-0298;
651 Albany Ave., Hartford, Conn., CHapel 7-5164
121 So. Vermont St., Los Angeles, Calif., Tel. DUnkirk 5-6550
78 Second Ave., New York City, N. Y., Tel. ORchard 4-1540.
832 North 7th Street, Philadelphia, Pa. Telefonas WA 3-1747.

Galima beveik viskas siųsti — nauji ir dėvėti rūbai, maisto produktai, o taip pat visokiausi vaistai, Streptomicin, Penicilin, Rimofon ir kt. Vaistai siunčiami oro paštu, gavėjui pristatomi per 7-10 dienų.

Taip pat siunčiamos rašomos mašinėlės įvairiais alfabetais, akordijonai, siuvamos mašinos. Pristatymas garantuotas ir gaunate gavėjo parašą.

PARCELS TO RUSSIA, INC.

Naujas adresas: 1530 BEDFORD AVE., BROOKLYN, N. Y.

Telefonai: INgersol 7-6465, 7-7272

Atidaryta kasdien ir sekmad. nuo 9 iki 6 val., šeštad. nuo 9 iki 4 val.

Kiekvienas siuntinys išsiunčiamas neatidėliojant ir paskyrimo vietą pasiekia per 7 savaites, oro paštu - per 8 - 10 dienų.

GARSINKITĖS NAUJIENOSE

JUOZAS BERTULIS, Los Angeles, Calif.

STASYS ŠIMKUS

Maironio eilėraščiai ir St. Šimkaus harmonizuotos liaudies dainos buvo didžiausi ir svarbiausi mūsų tautos atgimimui žadintojai. Dar daugiau, žodžiai be muzikos netaip giliai prigyja, gi St. Šimkaus pritaikyti akordai giliai giliai įstrigo į kiekvieno lietuvio dvasinę širdį.

Kad būtų galima tinkamiau pagerbt šio nenuilstamos energijos dainiaus-žadintojo gimimo 70 metų sukaktį *Dainavos Ansamblis* š. m. gegužės 12 d. rengia Čikagoje St. Šimkaus muzikalinį veikalą "Išeiviai".

Bet ne tik Dainava, — St. Šimkaus nuopelnus plačiai mini okupuotoji Lietuva, ta patį daro ir kiti lietuvių didesnieji centrai visame pasaulyje, nes niekur nėra lietuvių kampelio, kur nebūtų žinomas St. Šimkus. Todėl apie šį jubiliatą reikalinga tarti kiek platesnį žodį.

St. Šimkaus jaunatvė

Prof. Stasys Šimkus gimė 1887 m. sausio 23 d. Mociškių kaime. Mirė 1943 m. spalio 15 d. Kaune. Jo tėvai turėjo nedidelį ūkelį. Tėvas buvo kalvis. Norėdamas surasti savo laimę užsienyje, išvyko į Ameriką. Motina gi liko prie savo ūkelio ir vaikų. Sūnus Stasys jau būdamas 7 metų ganė žąsis, o vėliau taipgi ir bandą. Sesuo gyveno Kaune, buvo siuvėja. Jos noras buvo, kad Stasiukas būtų kunigu. Tam tikslui 10 metų Stasiuką parsikvietė į Kauną. Bet Stasiukui ne tas rūpėjo, jojo idealas buvo muzika. Nuvykęs pas Naujelį paprašė priimti kaip mokinį. Ten jis studijavo vargonus ištisus trejus metus. Gavęs ganėtinai žinių, jis persikėlė į Čiobiškį, kad galėtų užimti vargonininko vietą. Čia neilgai pabuvęs išvyko į Kriokialaukį, o po to į Skirsnemunę. Būdamas Skirsnemunėje, jis suruošė Veliuonoje I-ją Dainų Šventę, sukvietęs iš apylinkių bene 8 chorus (tiktai ši šventė buvo nesėkminga, nes prieš koncertą nebuvo padaręs visų chorų bendros repeticijos).

Petras Vileišis, pastebėjęs St. Šimkaus gabumus, rėmė jį finansiniai Vilniaus Muzikos Mokykloje. Būdamas Vilniuje, St. Šimkus taipgi vedė "Kanklių" chorą.

St. Šimkus vyksta muzikos studijoms

St. Šimkus šio straipsnio autoriui porą kartų su dėkingumu yra išsitaręs apie Varšuvos Konservatorijos direktorių prof. Mlynarskį. Su juo St. Š. susipažino prie šių aplinkybių: 1905 m. St. Šimkui bevargoninkaujant Seredžiuje, Ilguvos klebonas kun. Cinikas parsikvietė jį, kad pagrotų vargonais per atlaidus. Savo ruožtu kun. Cinikas pasikvietė netoliese viešintį Varšuvos Konservatorijos direktorių prof. Mlynarskį, kad pasiklausytų St. Šimkaus grojimo.

Po pamaldų St. Šimkus buvo pakviestas į kleboniją. Čia profesorius Mlynarski jį egzaminavo prie fisgarmonijos. Po to St. Šimkui nieko konkretaus nepasakė, bet padarė savo išvadą. Kai 1906 m. St. Šimkus Burbų dvaro daržinėje suruošė vakarą, drauge su kitais lenkais atėjo ir prof. Mlynarski pasiklausyti St. Šimkaus paruošto choro ir vaidinimo. Po vakaro prof. Mlynarski pasikvietė St. Šimkų pas save ir pasiūlė iš savo lėšų duoti jam stipendiją, kad studijuotų Varšuvos konservatorijoje. St. Š. pasiūlymą su dėkingumu priėmė ir po trijų metų konservatoriją baigė su vargonų klasės specialybe. Mokėsi pas prof. Surzynskį.

Bet šioji specialybė jį nepatenkino. Jis ieškojo dar kitų kelių, — kompozicija jam rūpėjo. Todėl jis studijavo toliau ir baigė Petrapilio ir Maskvos konservatorijas. Mokėsi kompozicijos pas profesorius Liadovą, Šteinbergą ir Vitolį. Šiomis žiniomis (1914 m.) apsišarvojęs, St. Šimkus ima dar stipriau veikti.

St. Šimkus Amerikoje

Liet. Dr-ja Nukentėjusiems Nuo Karo Šelpti pasiuntė St. Šimkų į Ameriką, kad parinktų aukų. Atlikęs savo užduotį, St. Šimkus nusistatė čia ilgiau pasilikti ir ima veikti. Be ko kito, jis 1916 m. išleido muzikos žurnalą "Muzika". Bet teišėjo vos du numeriai, nes negalėjo išsilaikyti dėl lėšų ir bendradarbių stokos, — visą redakciją turėjo nešti ant savo pečių.

1918-20 m. vedė "Birutės" chorą Čikagoje. Amerikos lietuviai St. Šimkų pamilo. Jie ir patys sakydavo, kad po Miko Petrausko, St. Šimkus buvo jų mylimiausias.

Stasys Šimkus kareivis-savanoris

1920 m. apleido Čikagą ir Ameriką. Iš čia nuvyko į Vilnių, kur buvo suplanavęs įsteigti konservatoriją. Išgirdęs Tėvynės balsą, St. Šimkus pasikvietė Kiprą Petrauską ir Antaną Sodeiką ir kaip kareiviai-savanoriai išvyko į frontą, kad ten esantiems kareiviams ruoštų koncertus. Ten St. Šimkus taipgi pasižymėjo kaip geras oratorius.

Bet St. Šimkaus dvasia nerimo. Jis panoro dar daugiau pagilinti savo žinias kompozicijoje, todėl išvyko į Leipcigo Konservatoriją. Iš ten grįžo 1922 metais.

St. Šimkus Klaipėdos Konservatorijos steigėjas

Klaipėdos kraštui prisijungus prie Didžiosios Lietuvos, St. Šimkus nuskubėjo į Klaipėdą ir 1923 m. ten įsteigė Konservatoriją. Jai jis vadovavo ligi 1930 m. su vienų metų pertrauka. Vietos vokiečiams spaudžiant, Švied. Ministerija šią konservatoriją uždarė, gi

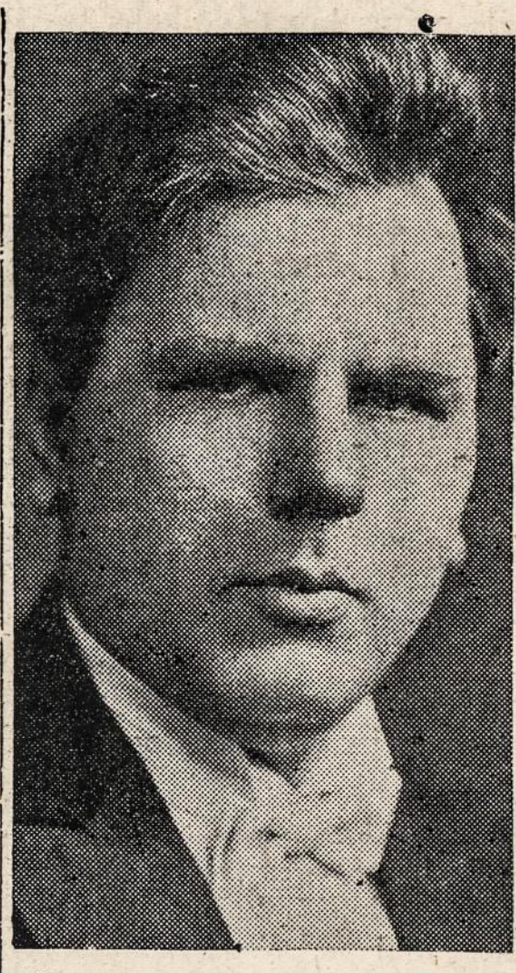

Kompozitorius Stasys Šimkus

St. Šimkų paskyrė Kauno Operos dirigentu (1931-33 m.). Kadangi St. Šimkus buvo ūmaus būdo, negalėjo tinkamai sugyventi su operos dalyviais, todėl buvo paskirtas Meno patarėju prie Švied. M-jos. Vokiečių okupacijos metu prof. K. V. Banaitis St. Šimkų pakvietė į Kauno Konservatoriją, kad užimtų profesūros katedrą partitūrų skaitymo ir kitų klasių. Čia jis išbuvo ligi bolševikų okupacijos.

St. Šimkus apgina tautinę garbę

St. Šimkaus neišsemiama energija pasireiškė iš pat jaunystės dienų. Visur jis drąsiai kovojo. Užtat apie jį sukurta daug anekdotinių pasakojimų. Bet jis taipgi buvo atviros ir geros širdies. Tą jo gerąją savybę pastebėjo tie, kurie St. Š. arčiau pažino. Bet jis buvo griežtas su tais, kurie norėdavo jam neteisėtai pastoti kelią, arba kurie užgaudavo jo tautinę ambiciją. Jis pats pasakodavo, kaip turėjo tautos garbę apginti Petrapily, kai vienas (berods, lenkų tautybės) studentas jį įžeidė kaipo lietuvį. Taipgi, kai Klaipėdoje, Viktorijos viešbuty už panašų įžeidimą vienam vokiečiui (prie kitų vokiečių akių) davė antausį, kad tas pargriuvo pastalėn. Atsikėlęs atsiprašė ir net pavaišino konjaku.

St. Šimkaus svarbiausieji nuopelnai lietuvių tautai

Kaip buvo minėta, St. Šimkus žadino apsnūdusią lietuvių tautinę sąmonę per dainą ir muziką. Dainas iš liaudies jis parinko pačias populiariausias ir jomis operavo. Tiesa, prieš jį jau buvo išleistos dainos D-ro V. Kudirkos, J. Naujelio, Eremino ir Vydūno, bet vien tiktai Naujelis jas harmonizavo kaip žinantis lietuvių tautinės muzikos stilių, todėl jas chorui dažniausiai ir naudojo, bet to buvo per maža. Pasirodžius gi St. Šimkaus dainoms, chorvedžiai jas gaudyte gaudė. Tad nenuostabu, kad St. Šimkų chorvedžiai ir jaunimas taip pamėgo. Vėliau paplito ir Č. Sasnausko dainos, vienok Šimkus pirmavo.

Antrasis St. Šimkaus didžiausias Lietuvai nuopelnas yra įkūrimas Klaipėdos Valst. Konservatorijos. Nors tai (kaip jis pats yra išsireiškęs) "kainavo daug kraujo, o tie Švied. Min-jos muzikos profanai dar drįso kelią pastoti", bet pasėkoje Lietuvai ir net užsienyje lietuvių gyvenimui iš Klaipėdos Konservatorijos buvo duota daug kultūros nešėjų ne tik įvairių rūšių mokykloms, bet ir operai.

Tiesa, buvo daug tokių, kurie jam priekaištavo, bet vėliau, pamatę jo darbus, nusilenkė arba užsičiaupė. Vien tik per savo drąsią energiją St. Šimkus iškovojo tai, ką jis savo tautai paliko. O tauta jį gerbė esant jam gyvam, jį su pagarba mini ir minės jau jam mirus.

St. Šimkaus veikalai

Stasys Šimkus yra suharmonizavęs nepaprastai daug lengvo turinio liaudies dainų. Taip pat nemažą skaičių sudėtingesnių dainų. Viena iš tokių gražiausiai skambančių kantatų — "Atsisveikinimas su tėvyne" — yra įvesta į Dainavos statomą muz. veikalą "Išeiviai". Be to, St. Šimkus parašė melodramą "Čigonai" ir operą "Pagirėnai". Iš instrumentalinių veikalų sukūrė simfoninę poemą "Nemunas". Fortepionui — "Lietuviški Siluetai".

Tai ir yra visa tai (trumpai suglaudus), ką mes vadiname STASYS ŠIMKUS!

ĮTARIMAS

Algirdas skambina savo žmonai:

— Alio! Aš pakviečiau vakarienei du savo draugus, mieloji... Ar tu neturi nieko prieš?

— Žinoma, ne! Gerai sumanei.

Algirdas delsia ir nedrąsiai sako:

— Dovanokite, ponia, aš, tur būt, paskambinau ne tuo numeriu...

PASIMATYKIT SU STANLEY LITVINU

Dabar yra laikas tinkamai įrengti savo namą vasarai ir žiemai.

Mes turime išdirbtą reputaciją pilno pasirinkimo A-1 rūšies stako lentų ir namams materiolų.

CARR-MOODY LUMBER COMPANY

3039 SO. HALSTED STREET Tel.: VICTORY 2-1272

STANLEY LITWINAS, Mgr. — LIETUVIAI SALESMONAI.