ORAS
Giedra,
dieną 75°, laipsniai, naktį 50.
Saulė teka 5:40, leidžiasi 7:56

# NAUJIENOS

THE LITHUANIAN DAILY NEWS

The First and Greatest Lithuanian Daily in America
NAUJIENOS
The Lithuanian Daily News
Published by The Lithuanian News Publishing Co., Inc.
1739 So. Halsted St., Chicago 8, Ill.
HAymarket 1-5100
Over One Million Lithuanians In The United States

VOL. XLIV. Kaina 5c o 8, Ill. Ketvirtadienis, Gegužės- May 9 diena, 1957 m. Price 5¢ 110

MIDWEST INTER-LIBRARY CENTER CHICAGO

Midwest Inter-Library Center Gratis
5721 Cottage Grove Ave

# SOVIETAI IEŠKO KELIO IS BIUROKRATIZMO

## AMERIKA PALANKIAI SVARSTYTŲ NEUTRALIĄ JUOSTĄ V. EUROPOJE

### Apie biudžetą prez. Eisenhoweris pasakė, kad jo didumas pareina nuo pasaulinės įtampos

WASHINGTONAS, D. C. — Prezidentas Eisenhoweris savaitinėj spaudos konferencijoje palankiai pasisakė apie neutralios zonos Vidurinėj Europoj svarstymą, jei tuo klausimu būtų pateikta rimtų pasiūlymų.

Ši skiriamoji juosta iš neutralių valstybių turėtų būti priimtina abiem pusėm (Vakarams ir Rytams), kaip Europos nusiginklavimo programos dalis, kalbėjo Eisenhoweris.

Apie Sovietų pasiūlymą žvalgyti iš oro Amerikai ir Sovietams 3 mil. kv. mylių teritorijos, prezidentas atsiliepė, kad pasiūlymas dar reikalingos smulkios studijos. Jis vis tik pripažino, kad nusiginklavimo konferencijoj Londone dirbama sąžiningai ir sunkiai.

**Biudžetas sunkiai mažinamas**

Dėl savo $72 bil. biudžeto prez. Eisenhoweris pasižadėjo pasakyti per televiziją į tautą porą kalbų ir įrodyti, kodėl toks didelis biudžetas yra būtinas.

Jis aiškino, kad jo didumas pareina nuo pasaulinės įtampos. Tarptautiniams santykiams pagerėjus, būtų nesunku sumažinti išlaidas. Kai kurias neesmines pozicijas patyręs kongresas galįs kiek apkarpyti, pripažino prezidentas.

## Senato komitetas vėl kvotė Becką

**Šoferių karalius slėpėsi po penktuoju straipsniu**

WASHINGTONAS, D. C. — Trečiadienį senato specialusis komitetas buvo vėl iškvietęs šoferių unijos prezidentą Dave Beck tolimesniems apklausinėjimams.

K-to pirmininkas sen. McClellan pasiūlė Beckui eiti prie jo grasinimų "nuvožti senatui pakaušį". Jis taip išsireiškė prieš porą savaičių korespondentams, kad jis gali tai padaryti. Beckas tylėjo.

Kitas liudininkas pasakojo, kad Beckas jį nusamdė vesti unijos knygas, bet jis dirbo visą laiką likerio ir kituose biznuose, kur Beckas yra dalininkas. Senatoriai klausė Becką tai nuneigti arba patvirtinti. Jis, kaip ir anksčiau, tesuminėjo tik konstitucijos 5-tą straipsnį.

## Gydytojo milijonas atiteko svetimiems

**Paveldėjo našlės palikimą viešbučio tarnai, policininkas**

PHILADELPHIA. — Dr. Haerer mirdamas paliko milijoną dolerių savo žmonai Anna. Kai ji 1955 m. mirė, palikimą užrašė dviem tarnam viešbučio, kuriame ji gyveno, ir policininkui, kuris budėdavo prie viešbučio.

Teismo testamentų vykdytojas palikimą padalino tarp šių trijų asmenų — Anthonie D'Elia, 51 m., William Dexter, 68 m. ir buvusio policininko William Miller, 63 m.

● **Massachusetts pakraščiuose dega tūkstančiai akrų miško. Tie patys miškai didžiai išdegė prieš 2 metus.**

## IŠ VISO PASAULIO

★

**Riaušės Kolumbijoj**

BOGOTA, Kolumbija. — Cali mieste, 185 mylias į pietų vakarus nuo sostinės, kareiviai, malšiną diktatūros priešininkus, panaudojo tarp kitų ginklų ir durtuvus. Užsienio korespondentu tvirtinimu, ten žuvo 15 žmonių. Žmonės maištauja prieš gen. Rojas Pinilla, kuris nori pasiskelbti prezidentu ateinantiems 4 metams.

**Sovietai nori draugauti su Franco**

MADRIDAS, Ispanija. — Nežiūrint Ispanijos fašistinės diktatūros Sovietai deda dideles pastangas išplėsti su ją kultūrinius santykius. Sovietai pakvietė. Pramo muziejaus delegaciją, kad jį atvyktų į Maskvą ir atgabentų parodai paveikslų 17-to amžiaus dailininko Murillo, kurį Sovietų Sąjunga taipgi nori kuoiškilmingiausiai paminėti, suėjus 275 metams nuo jo mirties.

**Graikai nuteisė 3 šnipus**

ATENAI. — Graikijos karo teismas nuteisė mirties bausme 3 komunistų šnipus, apmokytus ir atsiųstus iš anapus Geležinės uždangos. Ketvirtas nuteistas kalėti iki gyvos galvos. Kiti penki, jų tarpe 2 moterys, gavo mažesnes bausmes. Jų vadas buvo graikų komunistas George Moraietis, atvykęs iš Bulgarijos ir įsitaisęs radijo siųstuvą netoli Atenų.

**Vengrai maištauja Austrijoj**

VIENA. — Į Seizenheim stovyklą netoli Salzburgo reikėjo pasiųsti austrų policiją nuraminti 2,000 maištaujančių vengrų pabėgėlių. Jie tuo nori išsikovoti leidimą iškeliauti į Ameriką. Riaušėms nepasisekus, jie griebėsi bado streiko.

## "Bosas" prakalbėjo telefonu su drauge $2,500 unijos lėšų

**Kepėjų prezidentas pirkęs ir 3 Cadillac'us nesavo pinigais**

WASHINGTONAS, D. C. — AFL-CIO etinio kodo komitetas (garbės teismas) perėjo nuo šoferių unijos prie kepyklų unijos vadų veiklos.

Kepėjų unijos iždininkas Curtis Sims pateikė teismui faktų apie unijos prezidento James Cross ir atsistatydinusio viceprezidento George Stuart švaistymąsi unijos pinigais.

Simso žodžiais, prezidentas Cross tik dabar pradėjo pamažu grąžinti į kasą $2,500, kuriuos jis išleido vien tik telefoniniams pasikalbėjimams su savo mergina. Pajutęs pavojų, kad gali patekti į bėdą, Cross pažadėjęs grąžinti ir 3 Cadillacus, kuriuos pirko už unijos pinigus.

Cross pasistengė, kad unijos taryba Simsą suspenduotų už unijos šeimyninių reikalų išnešiojimą į spaudą.

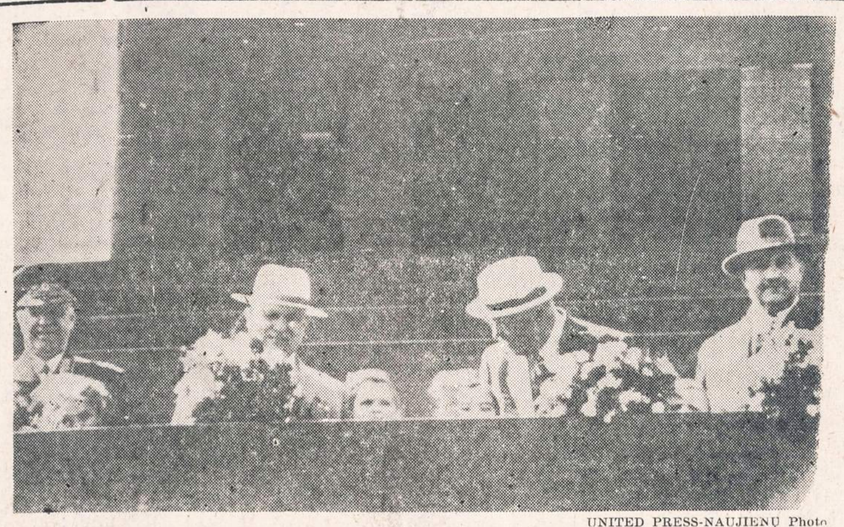

UNITED PRESS-NAUJIENŲ Photo

Gegužės 1-osios minėjimas Maskvoje. Komunistų vadai su vainikais stovi prie Stalino mauzoliejaus. Jie yra (iš kairės į dešinę): apsaugos ministeris Georgi Žukov, komunistų partijos generalinis sekretorius Nikita Chruščev, sovietų premjeras Nikolai Bulganin ir premjero pirmasis pavaduotojas Lazar Kaganovič. Parade dalyvavo 178 įvairios rūšies lėktuvai, 220 mm. kanuolės (jos gali iššauti atominius šovinius) ir traktorių vežamos raketų platformos.

## KOMUNISTŲ CELĖ PLIENO FABRIKE

### FBI agentai išvardijo 32 subversinius gaivalus

BALTIMORE, Md. — Kongreso priešamerikinės veiklos komitetas pradėjo tyrinėti komunistų pastangas įsigalėti tokioje svarbioj Amerikos karinėj pramonėj, kaip plieno.

Komitetas apklausinėjo buvusį FBI agentą Clifford Miller, 36 metų, tarnavusį kartu in inspektorium Bethlehem Steel Co. Sparrows Point fabrike. Jis išvardijo 32 šio fabriko darbininkus ir tarnautojus, su kuriais jis buvo toj pačioj komunistų celėj. Miller nupasakojo naująją komunistų partijos taktika daugiau veikti pogrindy, per tai jų veikla pasidariusi pavojingesnė, negu bet kada anksčiau.

**Slepiasi po 5-tu straipsniu**

Šeši iškviesti apklausinėjimui šios celės nariai atsisakė komitete aiškintis apie priklausymą komunistų partijai, gindamiesi konstitucijos 5-tu straipsniu, kuris duoda teisę liudininkui neatsakinėti, jei jis mano tuo pakenksiąs sau, iškėlus kriminalinę bylą.

"5-to straipsnio koministai" buvo: Aaron Ostrofsky, Irving Spector, William Wood, Levi Williamson, Joseph Hendenson ir Benjamin Fino. Buvęs FBI agentas Miller liudijo, kad jie visi buvo komunistų celės nariai.

**Tarnavo vyriausybės įstaigose**

Benjamin Fino, gimęs Meksikoj, baigęs geologijos inžinieriaus mokslus Texas universitete, yra anksčiau tarnavęs keliose vyriausybės geologinėse įstaigose. Į klausimą, ar jis dabar priklauso komunistų partijai, atsakė trumpai, "penktas straipsnis".

Aaron Ostrofsky, kurį liudininkas Miller vaizdavo kaip celės vadą Sparrow Point fabrike, nuneigė, kad jis priklausė kokiai nors priešvalstybinei organizacijai, bet susilaikė nuo atsakymo apie priklausymą komunistų partijai. Spector 1941-46 metais tarnavo armijos ginklų bandymų laukuose Aberdeen.

**Sušaudė 2 laisvės kovotojus**

BUKARESTAS. — Vengrijos radijas pranešė, kad komunistų teismas vėl nuteisė mirties bausme du laisvės kovotojus. Per 2 valandas nuo teismo sprendimo Istvan Geck ir Laszlo Alapi buvo sušaudyti. Jie lapkričio 8 d. išsprogdino prie Paszto geležinkelio tiltą.

## Veliausios Žinios

● **Sovietai davė neigiamą atsakymą į Anglijos pasiūlymą skelbti iš anksto atominius bandymus, eiti prie jų apribojimo ir pamažu prie visiško sustabdymo.**

● **Saudi Arabija pasiuntė Jungtinėms Tautoms protestą dėl Izraelio karo laivų plaukiojimo Akabos įlankoj. Arabija pasilaikė teisę griebtis prieš tai ginklą.**

● **Kongreso pašto komitetas nutarė pakelti atlyginimą ir už 3-čios klasės pašto patarnavimą. Per metus iždas turės iš to $138 mil. pajamų daugiau.**

● **Prancūzijos prezidentas Coty, lydimas užs. reikalų ministerio, atvyko į Romą valstybiniam vizitui. Paskutinį kartą Prancūzijos prezidentas lankėsi Italijoj prieš 50 metų. Prez. Coty aplankys ir popiežių, ko nėra daręs nė vienas Prancūzijos prezidentas ir karalius per šimtus metų.**

## 100 jugoslavų liko Vakarų Vokietijoje

**Prašo egzilinės prieglaudos**

BONA, Vokietija. — Iš tų jugoslavų, kurie buvo gavę Tito leidimą atvažiuoti į tarptautinę parodą Hanoverio mieste, daugiau kaip šimtas nutarė pasilikti Vakarų Vokietijoj.

Jie prašo Vakarų Vokietiją suteikti jiems politinių pabėgėlių prieglobstį. Vokietijos įstatymai reikalauja, kad pabėgėliai, prašą leidimo pasilikti, įrodytų, kad jie pabėgo persekiojami dėl jų politinių įsitikinimų.

## Egiptas pagilins kanalą iki 59 p.

**Per dieną praeis 4 konvojai**

KAIRAS. — "Al Shaab" laikraštis skelbia, kad nuo gegužės 14 dienos Suezo kanalu kasdien praeis dvi laivų vilkstines viena kryptim, ir dvi vilkstines kita kryptim.

Mėnesio pabaigoj Egipto vyriausybė paskelbsianti savo planus modernizuoti kanalą. Jis bus pagilintas nuo 39 pėdų iki 59 p. ir praplėstas iki 1644 pėdų.

## Grupių pasitarimai Vliko pertvarkymu

NEW YORKAS. — Š. m. gegužės 5 d. įvyko pasitarimas politinės veiklos konsolidavimo reikalu.

Dalyvavo trys komisijos (delegacijos):

1) K. Škirpa, J. Kaminskas, P. Vainauskas; 2) V. Rastenis, V. Alksninis, B. Bieliukas; 3) J. Brazaitis, J. Šlepetys, V. Vaitiekūnas.

Vlike dalyvaujančių grupių vardu buvo padaryti pareiškimai, liečią pasitarimų tikslą ir paskirų grupių keliamų specifinių klausimų svarstymo metodą.

Vlike dalyvaujančių grupių vardu buvo pareikšti septyniais punktais suformuluoti dėsniai, kuriuos pasiūlyta dėti tarimosi pagrindan.

LNT delegatų pasiūlymu, sutarta kitą pasitarimą turėti birželio 8 d. 7 val. vakare, visoms pasitarime atstovautoms grupėms davus laiko susižinoti su platesniais jų atstovaujamais sluoksniais ir parengti jų pažiūrą išdėstytais klausimais.

## Sovietai ištrėmė JAV diplomatą

WASHINGTONAS, D. C. — Sovietai paliepė išvažiuoti JAV ambasados antrajam sekretoriui Martin Bowe. JAV ambasados charge d'affaires įteikė Sovietams protestą ir pareikalavo paaiškinti, kuo remiantis jis ištremtas.

Pereitą mėnesį JAV ištrėmė SSSR ambasados trečią sekretorių Maškancevą už kalbinimą pabėgusio rusų lakūno Pigorovo grįžti atgal. Amerikiečio ištrėmimas yra atsikeršijimas Amerikai už Maškancevą.

## Nesako, kas jį norėjo nušauti

**Frank Costello į kalėjimą**

WASHINGTONAS, D. C. — Piniginių lošimų karalas Frank Costello neparodė policijai jokio dėkingumo už pastangas surasti pasikėsintoją, kuris jį lengvai sužeidė šūviu iš revolverio.

Iššauktas į prisiekusiųjų teismą Costello neatsakinėjo į klausimus, iš kurių būtų paaiškėję pasikėsintojai. Užuot juos išdavęs, "gembleris" geriau sutiko atkalėti 30 dienų už teismo įžeidimą.

## CHRUŠČEV PASIŪLĖ SUSKIRSTYT SSSR Į 92 PRAMONĖS APYGARDAS

### Pateiktasis decentralizacijos planas žymiai skiriasi nuo jo pirmykščio skelbto projekto

MASKVA. — Radikalusis Chruščevo planas pertvarkyti Sovietų Sąjungos pramonės ir viso ūkio administraciją, pateiktas aukščiausiajai tarybai ("seimui") nėra toks radikalus, kaip kad jis skelbė prieš trejetą mėnesių.

Tai rodo, kad nuo pirmykščio projekto paskelbimo Kremliuje ėjo smarki kova su stalinistinės sistemos šalininkais, kurie įrodinėja, kad Nikata, užuot išvedęs Sovietus iš ūkinių bėdų, gali privesti prie visiškos suirutės. Paskyrimas į "gosplano" pirmininkus trečiaeilio komunisto Josif Kuzmin be to rodo, kad senieji ir "naujieji" bolševikai centro komitete buvo priversti ieškoti kompromiso — paskirti į valstybės planavimo komisijos vadus "pašalinį" specialistą.

**Pripažįsta biurokratijos varžtus**

Savo pateiktuoju planu Chruščevas parodė, kokius didelius varžtus sudaro valdinė biurokratija. Bet kadangi ja remiasi sovietinė sistema, daugiui senų bolševikų sunku įsivaizduoti, kaip be jos apsieiti, jei norima viską daryti "planingai", viską sekant ir kontruoliuojant iš Maskvos.

Pateiktuoju aukščiausiajai tarybai patvirtinti planu, Sovietų pramonės imperija būtų suskirstyta į 92 rajonus. Tų rajonų pramonė, jos statybą ir gamybą tvarkytų vietinės pramonės tarybos, pagal išdirbtus ilgalaikius planus (gosplano) Maskvoje. Veik visos ministerijos, ligi šiol tvarkiusios tų tolimųjų rajonų pramonę, turi būti uždarytos, o likusios sujungtos, aiškino 4 valandų kalboj Nikita Chruščev.

**Respublikos — atskiri vienetai**

13 mažųjų respublikų veiktų ūkinėj — pramonės srity kaip atskiri vienetai, žinoma, prižiūrint iš Maskvos. Kitos dvi didžiosios respublikos — Rusijos ir Ukrainos — būtų dar padalintos į atskiras apygardas. Rusijos respublikoj būtų tokių pramonės rajonų 68, Ukrainos respublikoj — 11.

Didžiosios svarbos ministerijos, kaip aviacijos, laivų statybos, chemijos pramonės, transporto mašinų ir vidutiniškų mašinų (prie šios priklauso ir atominės energijos įmonės), bus ir toliau paliktos. Elektros jėgos ir elektros jėgainių statybos atskiros ministerijos bus sujungtos į vieną ir palikta Malenkovui valdyti.

Chruščevas pripažino, kad 850,000 pramonės prižiūrėtojų, biurokratų kontrolierių, inspektorių sudaro sunkią naštą ūkiui ir stabdžius gamybai. Jei juos būtų galima sumažinti nors 10%, valstybė sutaupytų per metus 1 bil. rublių.

Kad šias reformas verčia daryti ūkinė krizė, Chruščevas tai nuneigė, kaip kapitalistų išmislus. Tokių dalykų kaip ekonominė krizė, sovietinėj sistemoj negali pasitaikyti, tvirtino Nikita.

## Chruščevas išjuokė sovietišką tvarką

**"Seimui" davė pakvatoti iš tarybinių kaklaraiščių**

MASKVA. — Antradienį prasidėjo nauja aukščiausios tarybos abiejų rūmų, diktatūrinio parlamento, sesija, kur vyriausybė išdėstys savo planus reformuoti dabartinę ekonominę administraciją, ją daugiau decentrazuojant.

Įžangoj Nikita Chruščev, partijos pirmasis sekretorius, nupasakojo kiek valdžios inspektorių kontroliuoja kaklaraiščių gamybą. Ir vistiek kaklaraiščiai iš eina tokie, kad jų niekas nenori nešioti. Nikitos "savikritika" sukėlė gardaus juoko deputatams.

## Amerika į Formozą gabena raketas

**Komunistai sako, kad tai nebus kliūtim salai "išlaisvinti"**

TAIPEH, Formoza. — Viceadmirolas Ingersoll, JAV 7-to laivyno viršininkas, pranešė, kad dalis Amerikos Matador tipo raketų ir kareivių jau atgabenta sustiprinti Formozos apsaugą prieš komunistinę Kiniją.

Apie susitarimą tarp Amerikos ir Tautinės Kinijos įrengti šią pirmą raketų bazę Tolimuosiuose Rytuose buvo paskelbta tik pirmadienį.

Komunistinė Kinija į tai atsiliepė, kad ir šie Amerikos raketiniai ginklai negalės sukliudyti jų planus išlaisvinti Formozą iš nacionalistų valdžios.

## Marš. Montgomery netiki nauju karu 10 metų ateityje

**Sovietai bijos jį pradėti**

NEW YORKAS. — Anglų armijos vadas II pasaulinio karo metu maršalas Montgomery atvyko į Ameriką svarbiai misijai. Jis nori įkalbinti senąjį ginklų draugą prez. Eisenhowerį, kad jis prašytų kongresą pakeisti atominės energijos įstatymą.

Dabartinis įstatymas neleidžia Amerikai duoti atominių ginklų sąjungininkams. Anglai nori gauti atominių užtaisų raketoms, kurių pažadėjo Amerika duoti Anglijai artimiausioj ateity.

Marš. Montgomery penktadienį dalyvaus prezidento pietuose P. Vietnamo prez. Diem garbei. Šeštadienį išvažiuos su Ike į jo ūkį Gettysburge, Pa., ir ten jiedu apsvarstys JAV-Anglijos bendradarbiavimą atominiame apsiginklavime.

Anglų Monty, korespondentų klausinėjamas, išsireiškė, kad Sovietai mažiausia 10 metų nedrįs pulti Vakarų šalių. Dėlto karo artimoj ateity nėsą ko laukti.

● **JT gen. sekretorius Hammarskjold ir jo pavaduotojas Dr. Bunche atskrido iš Libanono į Izraelį. Didelės policijos jėgos juos saugo nuo teroristų pasikėsinimų dėl tariamo palankumo Egiptui.**

KOSTAS STRIKAITIS

# RAUDONŲJŲ ŠEIMININKAVIMO PASEKOS LIETUVIŲ KLUBE

(Tęsinys)

Kiap negražu kitų kalbas iškraipyti bei pajuokti. Aš pats girdėjau, kad Vl. Steponavičius paprašė klubo pirmininkės Karalių, kad atsuktų ventiliatorių, nes perdaug prirūkyta salėje, ir viskas tuo pasibaigė. Kam čia taip jau išjuokti savo draugus, kurie iki šiol buvo geri? Be to, Vl. Steponavičius labai spyrėsi įeiti į valdybą, tik jį visi užsipuolė ir prašė, kad pasiliktų.

Toliau Diksonas raso: "Patarė kooperuoti su bažnyčia"... Iš viso pasikalbėjimo buvo matyti, kad kalbėtojai neturi jokios nuovokos, koks skirtumas yra tarp bažnyčios ir K. L. Bendruomenės. Rašo: "Buvo pasiūlyta išrinkti delegaciją ir pasiųsti į bažnyčią pasitarimams". Kokiam pasitarimui? Aš manau, jeigu kas nori nueiti į bažnyčią, nereikia jokio pasitarimo. Pasiimk maldaknygę ir drožk. Iš bažnyčios nė vieno neišvarė, neišvarys nė jūsų. Aš supratau, kad jūs turite omeny K. L. B-nę, su kuria kai kas pasiūlė bendradarbiauti. Beniušis nesipriešino ir, matyt, pats nesuprato to jūsų kooperavimo. Beniušis jau nėra toks blogas. Aną dieną, kai K. L. B-nė ruošėsi dainoms — darė repeticijas, K. Beniušis su Vaclovu Stankevičium atvyko į bažnyčios salę. Čia K. Beniušis apžiūrėjo bažnyčios statybą, pasiklausė lietuviškų dainų, pasidžiaugė ir susigraudenęs išėjo ir dar žadėjo dainininkus pakviesti į klubą padainuoti, o kai sutinka kunigą, tai pats pirmas pokšt į ranką. Todėl ne be reikalo vienas iš senųjų jį ir išverstaskūriu pavadino. Netikėjau, kad K. Beniušis toks būtų.

**Atbaidė lietuvius**

Toliau rašo: "Reikia daugiau lietuviško veikimo"... Ir pradeda rašyti apie alų. Sako, kad negalima reikalauti, kad kunigas lieptų savo parapijoniams nuo bažnyčios atsitraukti ir eiti į klubą gerti, kai jie ten patys bažnyčioje iš alaus bizni daro. Ir po to patys pradeda ginčytis dėl alaus pardavinėjimo. Vl. Steponavičius pašoko ir pasakė, kad ir mes patys tą klubo namą apmokėjom, darydami bizni su alumi. Po jo kalbos daugumas pasakė: "Teisybė, teisybė"... ir viskas pasibaigė, o korespondentui girdėjosi vis gausus moterų plojimas. Iš kur čia gausus, kad keturios moterys iš viso tebuvo. Vienas klubietis teisingai pasakė, kad reikia daugiau lietuviško veikimo, norint daugiau lietuvių prie klubo pritraukti. Jis žinąs daug iš naujų suvažiavusių lietuvių — pažangių žmonių, kurie dar nei klubui, nei bažnyčiai nepriklauso. Vėl skundžiasi: "Juk buvo laikai, kad mes patys tame klube darydavom Lietuvos nepriklausomybės paminėjimus, lietuviškos knygos atsiradimą, darydavom koncertus, įvairias sueigas etc"... o tai tada iš visų pakampių lietuviai į mūsų klubą sueitų ir klubas būtų vėl gyvas veiklumu kaip anksčiau, kad būdavo, o vien su alumi klubo veikla esanti nepagyvinama".

Čia, brolau, visą tiesą išdrožei. Labai teisingai nusiskundei. Kiek tenka į klubą užeiti — į pobūvį ar šiaip į kokį parengimą — visuomet atrasi 18-20 žmonių ir čia tik didžioji dalis ukrainiečių, rusų ir kitų tautybių. Iš lietuvių vos keli. Kas prie to privedė? Ogi jūs patys. Kuomet 1947 met. pirmieji pabėgėlių transportai pradėjo plūsti Kanadon, mes pas jus atėjome išskėstomis rankomis, kaipo pas savo brolius lietuvius, nežiūrint, kad jūs pradėjote mus kolioti, vadinti fašistais, kolaborantais, hitlerininkais ir panašiai. Bet kai mūsų prigūžėdavo pilnutėlės salės, mūsų dainos, įvairių švenčių minėjimai jus nustebino. Jūs džiaugėtės, bet kartu ir bijojote. Tai tuomet ir buvo did lis veikimas mūsų, o dalis ir iš jūsų pradėjo prisidėti ir kartu broliškai darbuotis. Tada ir klubo salė būdavo perpildyta. Kai rusai iš jūsų tarpo parengė daugiau šnipų, provokatorių, pradėjo žiebtis nesugyvenimas, barniai ir nesantaikos. Palengvėle naujieji ateiviai nuo jūsų atšalo, nuo jūsų atsitraukė. Visokios Serovo šnipų gaujos pirštai pradėjo pasiekti jus ir palengvėle įtraukti į tų nekaltų žmonių žudikų eiles. Dar netaip seniai per vieną šventę vienas iš naujai atvykusių pradėjo dainuoti: "Eina garsas nuo rubežiaus, žirgus reik balnoti, daugels rusų nuo Maskavos rengias mus vaduoti"... ir t. t. Tur būt, jūs tokių bendrininkų ieškote. Jeigu jie taip ilgai dainuos, mes jų pavardes paskelbsime viešai, nors jie maloniai ir prie bažnyčios plakasi ir į klubo narius maloniai priimti buvo. Mes visi tokie būti negalime. Dar netaip seniai daugiau kaip 20 asmenų iš naujai atvykusių, padavė pareiškimus įstoti nariais į klubą. Ką jus su jais padarėte? Juos apšmeižėte, jų pareiškimus atmėtete ir pareiškėte, kad jie nori iš jūsų klubą atimti. Išmetėte šimtus dolerių advokatams, pakeitėte klubo konstituciją, susiaurinote teises priimti nariais jums nepageidaujamus asmenis, t. y., tuos, kurie neturi "tėvelio" Stalino palaiminimo. Arba ir vieną kitą iš anksčiau priimtų apšmeižėte ir išjuokėte:

Š. m. vasario mėn. 3 d., kai klube buvo metinis susirinkimas, aš su K. L. B-nės apyl. p-ku J. Demerecku, kai kurių klubo narių kviesti, atvykome į susirinkimą. Jūs mus apšmeižėte, iškoliojote "Liaudies Balse". Štai korespondentas kaip apie mane išdrožė: "Kostelis, kaltas ar nekaltas būdamas klubiečiam atrodo lyg vilkas "nekaltu avinėliu" pasivertęs ir bosigeriąs prie klubiečių, mėgindamas klubiečiams įkalbėti jo patarimų klausyti — kad jį klubiečiai gerbtų. Pagaliau kaipgi tokį sutvėrimą gerbti?"...

Aš labai abejoju, ar Diksonas turi teisę viso klubo vardu šnekėti ir šmeižti kitus. Tokiais savo komunistiniais šmeižtais užkertate kelią, ir pas jus niekas nebeina. Jūs norite klube surengti diskusijas Lietuvos klausimu, tai pagaliau kokias diskusijas jūs surengsite, jeigu jūs bijote, kad pas jus neateitų nekomunistinio galvojimo žmonės. Pav. Winnipege yra K. L. Bendruomenė, kur galite ateiti visi ir nė vieno jūsų niekas neišvarys ir nekolios. Čia gali ateiti visokio įsitikinimo žmonės, kurie tik nori padėti išvaduoti pavergtą Lietuvą iš komunistinio jungo. Kodėl jūsų klubas nusigyveno ir nebesudarote valdybos, aš jums duosiu puikų atsakymą, ir visi supras, kas jūs ir kokiu keliu einate.

**Šis tas iš klubo veiklos**

Štai tik nuotrupos iš Winnipego klubo veiklos: "1946 m. lapkričio mėn. 23 d. Winnipego lietuvių klubas išaugo iš mažutės žydų tautinės mokyklos. Daug vargo teko turėti su finansiniais reikalais, vėliau su klubo konstitucijos sudarymu. Pagal pastarąją turėjo būti minėtas klubas nepolitinis, ir nepartinis, o tik sportui, pobūviam ir kitoms kultūrinėms pramogoms skirtas.

Per susirinkimą Kazys Mustaikis pageidavo, kad klubas užsakytų laikraščių, nežiūrint kokių jie pažiūrų bebūtų. Vidruk tuojau atsakė, kad klubas yra nepolitinis ir jokių laikraščių neužsakinės. Iš tiesų Vidruk supranta puikią kultūrą, kur žmonės laikraščių neskaito, o "Liaudies Balsą" klubas tikrai yra užsiprenumeravęs, čia tai bus "nepolitinis", o "kultūrinis" reikalas Vidruk akimis žiūrint? Toliau rašoma: "Ir štai vienas iš būdingiausių dalykų įtrauktų į protokolų knygą: buvo suruoštas pobūvis, kuris labai įdomino visą publiką. Būtent 1946 m. lapkričio mėn. 23 d. Tas pobūvis tuo pasižymėjo, kad vyrai buvo kepėjai ir virėjai. Kavutę ir pyragaičius paruošė vyrai. Gauta pelno $86.50. Be to dar E. Ginkuvienė pardavė lietuvišką sūrį iš varžytynių; už jį buvo įvaržyta $14.60. Minėti pinigai, gauti banketo metu ir aukos nuo klubo (bendroji suma 280 dol.) buvo pasiųsti Vilniaus studentų sanitarinei gurguolei užpirkti. Prie to nebuvo užmiršta ir sveikinimo telegrama pasiųsti Justui Paleckiui ir draugiškai raudonajai armijai už išlaisvinimą iš Smetonos režimo ir Hitlerio jungo. Winnipego lietuvių vardu po šios sveikinimo telegramos tekstu pasirašė: M. Vidruk, Petras Pūras ir G. Palmer". Kad Vidruk ir Petras Pūras pasirašė, tai aišku, bet kaip juodu apgavo tą p. G. Palmer, neaišku, nes jis puikus lietuvis ir visai nekomunistas. Ar mums bereikia aiškinti, kokiu keliu klubas eina ir kodėl didžioji klubo narių dalis su jumis nebenori dirbti ir rankas į jus numojo. Be to, iš kur tie "vyrai" gavo įgaliojimus visų Winnipego lietuvių vardu tokias telegramas rašyti ir jas pasirašyti? Aš nesistebiu, kad pasirašė M. Vidruk, nes jis nepriklausomybės kovų laikais buvo rusų kareivis, tik patekęs lietuviams į nelaisvę liko Lietuvoje.

(Bus daugiau)

(Tęsinys iš 4-to pusl.)

Kaip kas prasitarė, kad lenkų kongresas dabar likviduotinas, nes Lenkijai jis jau nereikalingas, ten kovos baigtos... Net to kongreso pats pirmininkas Rozmarek turėjo viešai pasisakyti, kad tas kongresas dabar yra dar labiau reikalingas. Jis turi budėti, stebėti, padėti išgauti Lenkijai iš JAV vyriausybės paramą. Esą, jau ir turima ryšių su Lenkijos atstovybe tuo klausimu. Ir kartu nepamirštama Lenkijos ne tik dabar turimos sienos, bet ir turėtos... Toji byla nėra skaitoma baigta!

Tomis Lenkijos vidaus gyvenimo naujienybėmis džiūgauja visa lenkų išeivijos spauda, čia išimtinai tik Mykolaiczik šalininkai ir lenkų socialistai. Jų vieni ir kiti nesitenkina esama Lenkijos padėtimi ir reikalauja laisvų demokratinių rinkimų, rusų kariuomenės pasitraukimo iš Lenkijos ir dar daug ko kito.

Bet pasitaiko ir tarp besidžiaugiančių kardinolo Wyszynskio iš kalėjimo paleidimu blaivesnių balsų. Chruščevo lyg ir atsivertimas į Stalino kultą, kaip ką iš lenkų šiurpu sukrėtė.

Esą, stalinizmas ir Lenkijoje nėra galutinai palaidotas. Jo atsivertimas galimas, todėl Gomulka turi būti visų bendromis pajėgomis remtinas. Girdi, ir pats kardinolas Wyszynski tai gerai supranta.

Bet kaip ten bebūtų: Lenkijon jau be muitų plaukia dovanos, žmonės be didesnės baimės susirašinėja su savais ir niekas Lenkijoj neprisibijo pasisakyti, kad jis užsienyj turi giminių. Net leidžiama savo artimuosius užsieny lankyti. Jau švenčių proga buvo kas iš Lenkijos gavo leidimus buvoti Anglijoj, Prancūzijoj, Italijoj. Ir... išvažiavusieji visi grįžta, nesiprašo politinės globos svetur.

O kaip Tarybų Lietuvoj? Visa kaip buvo — visa mada iš Maskvos! Kas gauna iš užsienio siuntinėlį, tie prisibijo, kad nebūtų kaltinami palaiką ryšius su užsieniu. Kas siunčia siuntinėlį saviems, tie turi sumokėti Maskvos iždui muito tiek, kiek pats siuntinėlis vertas. Taip, visos pajamos už muitus priklauso Maskvai. Skaitykime, kad pereitų švenčių proga T. Lietuvon JAV gyvenančių lietuvių buvo pasiųsta 20 tūkstančių siuntinėlių. Siuntinėlio vidutinė vertė 50 dolerių, tai mūsų išeivija Maskvos iždui per tą švenčių sezoną sumokėjo vieną milijoną dolerių! Tai Maskvos plėšikavimas! Žiaurus išnaudojimas Lietuvos, kuri paversta pilna to žodžio prasme susovietintos Rusijos imperijos kolonija. Kolonija žiauriai išnaudojama.

Lenkijai bent dalinai pavyko tos maskvinės letenos nusikratyti.

J. Vlks.

## PRANEŠIMAI
### SUSIRINKIMŲ IR PARENGIMŲ

Pranešama, kad ACWA unijos 269 skyriaus susirinkimas įvyks gegužės mėn. 10 d., 6:30 val. vakaro ACWA unijos patalpose, 333 So. Ashland Blvd.

—Skyriaus valdyba.

Chicagos Našlių ir Pavienių Klubo susirinkimas įvyks penktad., gegužės 10 d., Vengeliausko svet., 4500 So. Talman Ave., 7:30 val. vak. Visi nariai prašomi dalyvauti. Turėsime išrinkti darbininkus gegužinei, kuri bus sekmadienį, gegužės 12 d. Klimek's sode, prie 83-čios ir Keane Ave.

—P. Paužolis, rašt.

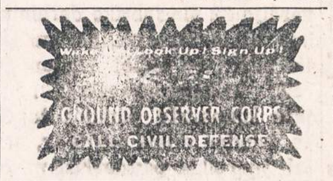

**EUGENIA B. JERKINS**
gyv. 14226 Parnell Ave.,
Riverdale, Illinois
Tel.: Riverdale 4393

Mirė 1957 m. gegužės 8 d., 3 val. ryto sulaukusi 40 metų amžiaus. Gimusi Chicago, Ill.

Paliko nuliūdę: vyras Stanley, tėvai Mr. ir Mrs. Michael Sorkis Sr.; broliai Michael Jr., Alphonse ir Felix; sesuo Mrs. Helen Krueger ir daug kitų giminių, draugų bei pažįstamų.

Priklausė Queen of Apostles Women Club of Ivanhoe ir Women Auxiliary VFW Post 3580 of Blue Island.

Kūnas pašarvotas Opyt Funeral Home, 1 E. 119th St., Chicago, Illinois.

Šeštadienį, gegužės 11 dieną, 9 val. ryto bus lydima iš koplyčios į Queen of Apostles Church in Ivanhoe bažnyčią, o po gedulingų pamaldų bus laidojama Šv. Kazimiero kapinėse.

Visi a. a. Eugenia B. Jerkins giminės, draugai bei pažįstami nuoširdžiai kviečiami dalyvauti laidotuvėse ir suteikti jai paskutinį patarnavimą ir atsisveikinimą. Nuliūdę lieka:

**Vyras, Tėvai, Broliai ir Giminės.**

Laid. direkt. Thomas Opyt. Tel.: PUllman 5-3711.

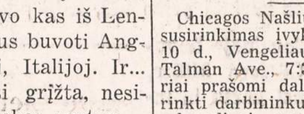

**VINCENTAS ADAMS (ADOMAITIS)**
**GYVENO 2509 WEST 66th STREET**

Mirė 1957 m. gegužės 6 d., 2:45 val. po pietų, sulaukęs pusės amžiaus. Gimęs Lietuvoj, Kauno apskrity.

Paliko nuliūdę: žmona Anastazia, pagal tėvus Raukaitė; 2 dukterys: Frances, žentas Austin Hahn; Helen, žentas Eugene Ricks; 3 sūnūs: Peter, Anthony, marti Violet ir Vincent B.; 9 anūkai, 1 proanūkas; pusbrolis Frank Adomaitis su šeima; 2 brolienės: Juzefina Adomaitienė ir Ona Adomaitienė ir jų šeimos; 3 švogerkos: Agnieška Gedrimas, Petronelė Rudis ir Bronislava Žiogas ir jų šeimos; kiti giminės, draugai bei pažįstami.

Priklausė Šv. Vardo Draugijai Marquette Parke.

Kūnas pašarvotas Mažeika ir Evans kopl., 6845 So. Western Ave.

Šeštadienį, gegužės 11 dieną, 8:30 val. ryto bus lydimas iš koplyčios į Gimimo Panelės Švč. parapijos bažnyčią, o po gedulingų pamaldų bus laidojamas Šv. Kazimiero kapinėse.

Visi a. a. Vincento Adams giminės, draugai ir pažįstami nuoširdžiai kviečiami dalyvauti laidotuvėse ir suteikti jam paskutinį patarnavimą ir atsisveikinimą.

Nuliūdę lieka:

**Žmona, Dukterys, Sūnūs, Žentai, Marti, Anūkai, Proanūkas, Pusbrolis, Brolienės, Švogerkos ir Giminės.**

Laidotuvių direkt. Mažeika ir Evans. Tel.: REpublic 7-8600.


**1957 metų gegužės 10, 11 ir 12 dienomis**
įvyksta mūsų tavernos
**GRAND OPENING**
Maloniai kviečiame visus draugus ir pažįstamus atsilankyti.
**4359 So. Talman Ave. Tel.: VIrginia 7-8152**
CHARLES SIMONS ir P. MIKALAUSKIENĖ

**NAUJAUSIEJI VĖSINTUVAI**
ĮVAIRIOMS KAINOMS
Didelis pasirinkimas baldų
F. A. RAUDONIS,
N. BERTULIS, Sav.

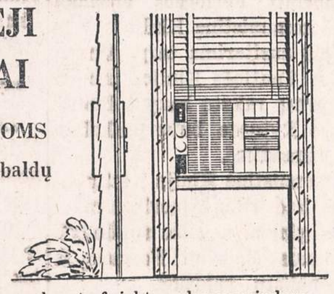

- Mounts in the upper sash out of sight . . . leaves window view unobstructed!
- Mounts flush in the lower sash too! Takes hardly any room at all—doesn't stick up . . . out or in!
- Drapes and curtains hang smoothly!
- No need to re-arrange furniture!

**ROOSEVELT FURNITURE CO.**
2310 W. Roosevelt Rd. Telef.: SEeley 3-4711
Krautuvė atidaryta sekmadieniais nuo 11 iki 4:30

MOVING APDRAUSTAS PERKRAUSTYMAS MOVING
IŠ TOLI IR ARTI
Nauji dideli trokai - Naujausi kraustymo įrankiai
Ilgų metų patyrimas - Rūpestingas patarnavimas
**JUOZAS NAUJOKAITIS**
2022 W. 69 St. Chicago 36, Ill. Tel. WAlbrook 5-9209

**PRADĖK TAUPYTI ŠIANDIEN,- TURĖSI RYTOJ!**
TAIGI PRADĖK TAUPYTI ŠIOJE LIETUVIŠKOJE ĮSTAIGOJE.
Kiekvieno taupytojo indėliai yra apdrausti iki $10,000.00
**BRIGHTON SAVINGS and LOAN ASS'N**
4071 Archer Ave. Tel.: LAfayette 3-8248
(į vakarus nuo California Avenue)
CHARLES ZEKAS, Secretary
OFISO VALANDOS:
Pirmad., Antrad., Penktad. ir Šeštadienį 9:00 ryto iki 4:30 val. po pietų.
Trečiad. 9:00 ryto iki 12 val. dieną. Ketvirt. 9:30 ryto iki 8:00 val. vak.

**URBA**
Gėlės Mylintiems
Vestuvėms
Banketams
Laidotuvėms
Papuošimams.
GĖLININKAS
4180 ARCHER AVENUE
Tel.: LA 3-5800 arba LA 3-5870

**GUŽAUSKŲ**
BEVERLY HILLS GĖLINYČIA
GĖLĖS VISOMS PROGOMS
2443 W. 63rd STREET
Telefonai: PR 8-0833 ir PR 8-0834

**GĖLININKAS**
(PUTRAMENTAS)
Linksmumo arba liūdesio valandoje Gražiausios Gėlės ir Vainikai, Antkapių papuošimai ir sezoninės kapams gėlės.
ROY R. PETRO (Putramentas)
5525 So. Harlem Avenue
POrtsmouth 7-9020

**LOVEIKIS**
Telegramu Visas Pasaulio Dalis
KVIETKININKAS
Gėlės Vestuvėms, Banketams ir Pagrabams.
3316 So. Halsted St. YArds 7-7308

**John F. Eudeikis**
LAIDOTUVIŲ DIREKTORIUS
Seniausia ir Didžiausia Laidojimo Įstaiga
AMBULANCE DIENĄ IR NAKTĮ
4605-07 So. Hermitage Avenue
Tel.: YArds 7-1741—1742 ir LAfayette 3-9851
★
4330-34 So. California Avenue
Telefonas: LAfayette 3-0440
Mūsų radio programos šeštadieniais 9:15 ryto iš WGES, 1390 kil.
MODERNIŠKOS AIR-CONDITIONED KOPLYČIOS

**Donald A. Petkus**
Laidotuvių Direktorius
PILNAS LAIDOJIMO PATARNAVIMAS SU KARSTU:
nuo $285. $390. $495, $585, $690, $795, $880, $995 ir daugiau
**1410 So. 50th Ave.**
Telefonas TO 3-2109
CICERO 50, ILL.

**A. PETKUS**
LAIDOTUVIŲ DIREKTORIUS
6812 South Western Avenue Tel.: GRovehill 6-2345-6
KOPLYČIOS VISOSE MIESTO DALYSE

LIŪDESIO VALANDOJE ŠAUKITE
**MAŽEIKA & EVANS**
LAIDOTUVIŲ DIREKTORIAI
3 ATSKIROS VĖSINAMOS KOPLYČIOS
6845 S. Western Ave. RE 7-8600-8601
Gyvenantiem kitose miesto dalyse gausim koplyčią arčiau jūsų namų.

NARIAI Chicagos Lietuvių Laidotuvių Direktorių Asociacijos

AMBULANCE PATARNAVIMAS DIENĄ IR NAKTĮ.
★
TURIME KOPLYČIAS VISOSE MIESTO DALYSE.

**PETRAS BIELIŪNAS**
4348 S. CALIFORNIA AVE. Phone: LAfayette 3-3572

**GEORGE F. RUDMIN**
3319 S. LITUANICA AVE. Tel.: YArds 7-1138-1139

**ALFRED VANCE**
1424 So. 50th Ave., Cicero
Phones: OLympic 2-5245 — TOwnhall 3-9687

**P. J. RIDIKAS**
3354 S. HALSTED STREET Phone: YArds 7-1911

**LEONARD BUKAUSKAS**
10821 S. MICHIGAN AVE. Phone: COmmodore 4-2228

**VASAITIS - BUTKUS**
1446 S. 50th AVE., Cicero, Ill. Phone: OLympic 2-1003

**ANTANAS M. PHILLIPS**
3307 S. LITUANICA AVENUE Phone: YArds 7-3401

**ZIGMUND (ZUDYK) ZUDYCKI**
1646 W. 46th STREET Phone: YArds 7-0781

**STEPONAS C. LACKAWICZ**
2424 WEST 69th STREET REpublic 7-1213
2314 WEST 23rd PLACE VIrginia 7-6672

**PETRAS P. GURSKIS**
659 WEST 18th STREET Phone: SEeley 3-5711


— Buvę tremtiniai, nepamirškite likusių miuriose stovyklose savo draugų. Bent vieną kartą dienos uždarbį!

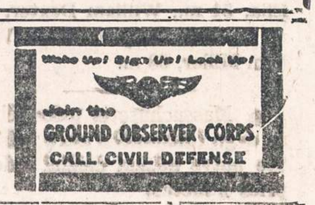

## Beverly Shores, Ind.

MICHIGAN CITY IR LA PORTE apylinkės Lietuvių klubas bal. 27 d. turėjo pasilinksminimą su šokiais. Nariai kartu su svečiais, kurių panašiomis progomis gausiau susirenka, praleido vakarą jaukioje lietuviškoje nuotaikoje. Klubui, jau antri metai sumaniai vadovauja Beverly Shores gyventojas A. Vaitkus.

Vet. gyd. Pr. Jaras, keletą metų gyvenęs ir dirbęs Michigan City, jau šių metų pradžioje persikėlė į savo naują nuosavą ligoninę prie East Chicago 41-6 kelio sankryžos, Highland, Ind. Sumanus ir simpatingas Dr. Jaras jau spėjo susidaryti plačią klientūrą. Savaitgailiais jam pagelbėti atvažiuoja prof. Motiejunas, dabar dirbąs ir gyvenąs South Bend., Ind.

Beverly Shores — lietuvių mėgstamą vasarojimo apylinkę jau pradeda lankyti pirmieji vasarotojai. Nors šaltas vanduo dar tik retą įsivilioja, tačiau paežerėje besiilsinčiių ar mėgstančių pasivaikščioti jau daug sutinki. Daug kam žinoma vasarvietė "Laima" vardu stropiai keičia dekoracijas. Įrengta puiki veranda vasarotojų poilsiui.

Leonardas Mieldažis, žinomas Toronto statybos kontraktorius (nesenai jo vardu pasivadino viena Toronto gatvė), aplankęs plačias Chicagos apylinkes, sustojo pailsėti Beverly Shores, pas pusbrolį Joną Mildažį.

## Hamiltono Sporto klubas "Kovas"

Išrinko šiems metams tokią naują valdybą, būtent: pirm. K. Stanaitis, vicepirm. K. Baronas, ižd. L. Verbickaitė, sekret. R. Petrušaitytė ir valdybos narys — P. Kvedaras. "Kovo" klubas yra gana veiklus ir stengiasi įtraukti į sportinę veiklą priaugantį jaunimą. V. D.

## Sen. Knowland kaltina JT dėl sovietinio kolonializmo

Amerikos gydytojų draugijos seime Miami, Fla., balandžio 26 d. senatorius Knowland be kita ko savo kalboje plačiau palietė JT veiklą.

— Jungtinės Tautos, — sakė Knowland, — jau eilė metų svarsto Azijos ir Afrikos koloninių tautų laisvės problemas. Šios problemos, kol joms bus rastas tinkamas sprendimas, yra ir pasiliks labai svarbios. Bet kodėl (JT) nariai tyli ir nesvarsto Jungtinėse Tautose Latvijos, Lietuvos, Estijos laisvės sunaikinimo? — klausė sen. Knowland. Čiagi mes turime aiškų, prima facie atvejį, kaip Sovietų Sąjunga sulaužė savo tarptautines draugingumo ir nepuolimo sutartis. Čiagi mes turime trijų nepriklausomų tautų į Sovietų Sąjungą vienašališko įjungimo ir jų pavertimo kolonijomis aiškų atvejį.

## Kaip tie lokiai miega

Atsiprašau, jei ši antraštė bus suklaidinusi skaitytoją. Čia turiu galvoje ne Yellow Stone parko ar kitus lokius, bet savo prietelius ponus Linkus, Christiana Lodge savininkus. Nuo pereito rudens nebuvau matęs, taigi susitikęs per Velykas Čikagoje ir klausiu:

—Ar jau išsimiegojot po žiemos ten savo vasarinėj

—Kaip tai išsimiegojom? — išgirdau nepatenkintą ir nustebusį ponios Janės klausimą.

—Na ką gi jūs ten daugiau veikėt, kai rugsėjo mėnesį uždarėt sezoną ir pasilikot vieniši du, kaip lokiai savo lauže?

—Visai nemiegojom, o dirbom tartum juodukai Luozianos plantacijose, — pasijuto įžeistas ir ponas Petras.

—Nuostabu! Ką jūs galėjot dirbti?

—Daugelis taip mano ir mažai teturi supratimo, ką reiškia toks didelis (120 žm. taikomas), įvairus ir prašmatnus kurortas, kaip mūsų. Juk visas kurorto pagerinimo darbas ir prasideda tik rudenį ir žiemą. Negi tada laikas, kai jau svečiai pradeda važiuoti. Antra vertus, labai apleistą pirkom. Užteko darbo ne tik mudviem, bet dar 10 darbininkų buvo nusamdyta.

—Net dešimt!?

—Įsivaizduokite, kad taip. 30 akrų parko. Šioks toks plotelis. Lapai, žolės reikėjo išvalyti. sausmedžiai iškirsti. Net motorinį piuklą turėjom įsigyti. Praplėtėm ir sutvarkėm paplūdimį. Ežere maudyklą jau maurai buvo užnešę. Ir čia darbas, kol išvalėm. Dabar daug giliau galima bus įsibrįsti ir paplaukioti. Na, ir trobesiai. Dažėm, tvarkėm namukus, pagrindinį viešbutį. Vis stengiamės, kad mūsų svečiams būtų patogiau ir maloniau. Tobulumo gal ir šiais metais nepasieksim, bet vis dėlto nepalyginsi. Jau gėdos neturėsime. O šiemet tikimės dar daugiau svečių.

—Gal paailginsit sezoną?

—Ne, beveik toks pat pasilieka. Pradėsim birželio 23 d. ir baigsim Labour Day, rugsėjo 2 diena.

—Trumpokas laikas.

—Kas norės, užteks. Bet negarantuojam vakansijų pačiu geruoju sezono metu. Tada tik tas tikras, kuris iš anksto yra užsisakęs. O tai labai lengva padaryti: Laišku — Mrs. Jennie Linkus

CHRISTIANA LODGE
Edwardsburg, Michigan.

Telefonu: NEptune 1-9489. Ir asmeniškai. Paskirti vieną savaitgalį ir apsilankyti. Galima apsižvalgyti, pasirinkti s a u kambarius ar namuką. Dabar pravestas naujas tiesus be jokių kliūčių vadinamasis Indiana toll road. Apie 100 mylių. Kelionė trunka porą valandų. Tuo keliu važiuoti nuo pat Čikagos iki Elkhart. Nuo Elkhart apie 5 mylios 19 keliu. Traukiniais pasiekiama New York Central to Elkhart, iš ten cab arba paskambinti mums.

—Atleiskit, kad aš klydau.

—Taip, šįkart iš tikrųjų klydai. Gal kada nors ir teks pamiegoti, kaip tu galvoji. Dar vieną dalyką norėtumėm pažymėti. Saviesiems, vadinasi lietuviams, darom nuolaidą šiomis sąlygomis: jei apsistotų trečiajam viešbučio aukšte po du viename kambaryje, tad mokės už dieną po $7.00. Taip pat jei susidarytų grupė iš 4 žm. ir užimtų du gretimus kambarius.

—Vladas Pumpuras.

Yra gėda nemokėti savo kalbos ir nepažinti savos literatūros! Norėdami daugiau susipažinti su senąja mūsų literatūra, neatidėliodami įsigykite prof. Vaclovo Biržiškos "Senųjų Lietuviškų Knygų Istoriją". Knygos kaina: kietais viršeliais $3.00, minkštais $2.00.

Užsakymus adresuokite:
NAUJIENOS,
1739 S. Halsted Street.

## Lietuvių gydytojų d-jos susirinkimas

Š. m. balandžio mėn. 30 d. Dr. Strikolio ofise įvyko Liet. Gyd. Draugijos susirinkimas, kuriame buvo svarstyta Lietuvių Gydytojų konvencijos reikalai. Nusistatyta š. m. rugpiūčio mėn. 31, rugsėjo m. 1 ir 2 dienomis (Labor Day savaitgaly) šaukti Lietuvių Gydytojų suvažiavimą Čikagoje. Suvažiavimui bus paruošta mokslinė programa, o taip pat bus svarstyta ir priimta Lietuvių Gydytojų Sąjungos Įstatai bei išrinkta Sąjungos Centrinė Valdyba.

Ateity numatyta, kad bet kurioj vietovėj ar apylinkėj gyveną bent 7 lietuviai gydytojai galės sudaryti sąjungos skyrių, atseit Draugiją.

Šiuo metu aktyviai veikia Čikagos, New Yorko ir Ohio Lietuvių Gydytojų Draugijos. Taigi, jos ir numato į šių metų konvenciją pasiųsti savo teisėtus atstovus (nuo 7 narių po atstovą), kurie rinks sąjungos vykdomuosius organus ir spręs kitas problemas.

Vėliau Dr. S. Budrys pademonstravo įdomų mediciniškąfilmą apie galvos skausmus. Čia įvairūs specialistai profesoriai skaitė savo pranešimus apie galvos skausmų priežastis bei jų gydymo metodus.

Nauju Draugijos nariu vienbalsiai priimtas prof. Dr. J. Meškauskas, kuris pastaruoju metu persikėlė iš Cambridge, Ohio, į Čikagą ir pradėjo dirbti naujai pastatytose klinikose. Jis šia proga papasakojo apie Ohio Gydytojų Draugijos veiklą bei suvažiavimus, o taip pat nurodė daugelio narių aspiracijas įkurti Liet. Gydytojų Sąjungą Amerikoje. L-mio V.

## Skaito Lietuvon siunčiamus laiškus

Sausio mėnesio pradžioje vienas Naujienoms gerai pažįstamas žmogus pasiuntė Lietuvoje likusiems savo giminaičiams laišką. Laiškas rašytas į kaimą, kuriame to asmens tėvai turėjo ūkį ir kur adresatas gimė ir užaugo.

Pasirodo, kad tame kaime adresato jau nėra. Vietos pašto vadovybė uždėjo ženklą: "Grąžinti siuntėjui, adresatas nežinomas". Tame kaime turėjo gyventi jojo tėvai, broliai, pusbroliai ir tolimesni giminaičiai, bet nei vienam laiškas neatiduotas.

Iš Šiaulių laiškas persiųstas Vilniun. Uždėtas laiško gavimo dienos antspaudas. Aiškiai matyti, kad po to laiškas buvo atplėštas. Žinoma, laiškas buvo perskaitytas ir vėl užlipytas. Matyti, kad naudoti rusiški klijai, nes jie nurudino visą atplėšto voko dalį.

Už dviejų savaičių Vilniuje pridėtas naujas antspaudas.

Besiuntinėjant laišką į Šiaulius, o gal pačiame Vilniuje, jam beeinant iš vienos įstaigos į kitą, gale buvo prilipytas kažkoks lydimas raštas, kuris vėliau buvo nuplėštas. Pasilikę yra tiktai to rašto pėdsakai.

Vėliau laiškas buvo grąžintas į Ameriką ir įteiktas siuntėjui.

Jeigu kas mano, kad Lietuvon siunčiami laiškai okupanto neskaitomi, tai labai klysta. Jie skaito net tuos laiškus, kurių adresato nesuranda, tai ką bekalbėti apie tuos žmones, kurie gyvena sovietų armijos okupuotoje Lietuvoje. Rašant laiškus, reikia būti atsargiems, kad nenukentėtų laiškų gavėjai. D.

## Apie boksininkų religingumą

Chicago American savo vedamajame straipsny reiškia nepasitenkinimą dėl boksininkų palinkimo velti Dievą į bokso rungtynes iš pinigų.

Tarp tokių esąs ir ketvirtą kartą laimėjęs vidutinio svorio čempionatą Ray Robinson. Jis garsiai ir dažnai mėgsta pasigirti savo maldomis į Dievą, kad jam padėtų sumušti savo kompanijoną. Nugalėjęs Gene Fulmer, rašo laikraštis, jis dėkojo Dievvui, leidusiam pribaigti savo kruviną darbą. (v)

— Mažieji lietuviukai tremty je nori mokytis. Padėk jiems savo auksu!


DABAR METAS PLANUOTI NAMŲ ATNAUJINIMĄ
Tarkitės su 40 metų patyrimą turinčia bendrove.
Atliekame įvairiausius atnaujinimo darbus:
• Miegamųjų • Mūrinimus
• Beismontų • Vandens vamzdžius
• Modernizuojame virtuves • Naujas gonkas
• Cemento darbus
BARTOSIK & SON CO.
(Antroji karta, bet kalbame lietuviškai)
OFISAS: 2626 SO. TROY STREET Tel.: LAfayette 3-2251
Klauskite Walteri Dabašinską.

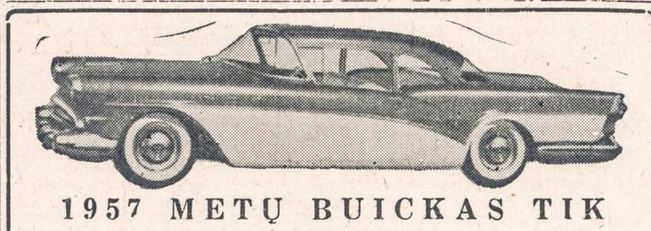

1957 METŲ BUICKAS TIK
$2595.00
DYNAFLOW, RADIO, APŠILDYMAS, BALTOS PADANGOS.
Lietuviškoje Prekyboje
MILDA BUICK, INC.
907 W. 35th St. — Chicago 9, Ill. — LA 3-2022

GARSINKITĖS NAUJIENOSE

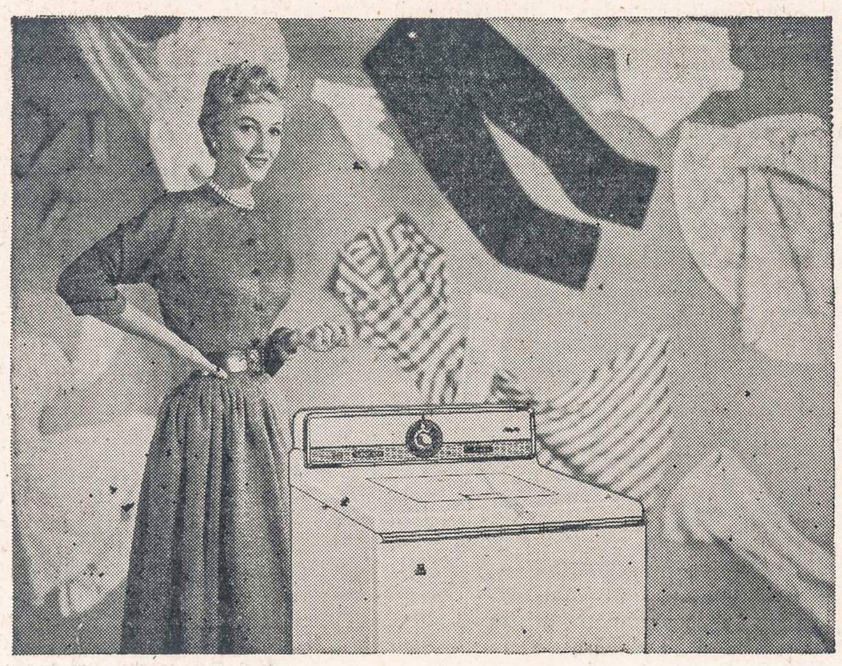

Everything* is Washable in the NEW
MAYTAG ALL FABRIC AUTOMATIC

* If it's safe in water... *it's washable in the new Maytag.* Sheer stockings and delicate sweaters of fragile modern fabrics... dainty baby woolens... sturdy cottons and heavy materials... now you can wash them *all* automatically, yet with the gentleness of hand washing. Saves on ironing, too!

Only MAYTAG offers you *all* of these features:
• *Two speed* washing action. Push-button control.
• *Automatic water level control* saves water.
• Built-in *Suds Saver* optional.
• Choice of *3-water temperatures,* with exclusive *cold water* wash or rinse.
*Gyrafoam action* and *double spin tubs* for cleaner, faster washings.
• In White, Pastel-tone Green or Yellow.

And so easy to buy! Small down payment - Monthly payments as low as

CITY WIDE RADIO & APPLIANCE SERVICE
7445 S. Cottage Grove HUdson 3-5200
OPEN MONDAY AND THURSDAY EVENINGS

Mes mokame Aukštą Dividendą
MIDLAND Savings and Loan Association
PER 40 METŲ VISŲ LIETUVIŠKŲ KOLONIJŲ SAUGIAUSIA IR PELNINGIAUSIA TAUPYMO BENDROVĖ
4038 Archer Avenue Tel. LA3-6719
AUGUST SALDUKAS Prezidentas

King Midas HANDS OUT BIGGEST BUILDING MATERIAL BARGAINS Again
LUMBER INSULATING WOOL PAINT ROOFING
NO RED TAPE Your Signature Only — BUY ON CREDIT — As low as $5 per mo.

ROOFING
Reg. $3.85 kaina
OUR PRICE $2.89
King Midas
Ekstra Svari Rūšis 1 rūšies medž.
45 sv. $1.79
55 sv. $2.19
65 sv. $2.44
90-SV. Ritulys RITULYS PADENGIA 100 kv. pd.
STORAIS GALAIS GONTAI 210 sv. stogo gontai. Daug spalvų. Padengia 100 kv. pd. $6.45
ŠEŠIAKAMPIAI GONTAI 3 Tab. asfalto gontai 167 sv. Įvairių spalvų. 100 kv. pd. $5.45
SMALUOTAS VAILOKAS 15 sv. vailokiniai dangčiai, 432 kvadratinių pėdų $2.95

PIRKITE DIRVONĖLIŲ TVORELES DABAR

Kombinacijos Šriūbas Toileto Vienete Baltas vitreous, lengvai nuplauj. $22.85 Reg. $31.95
Tvirta 1-šmoto toileto sėdynė $5.65
INSULIUOTAS AKMENS IR PLYTŲ APMŠIMAS
Puikios rūšies medžiaga
Puikiausia pinigų perkama.
Plytų ir akmens pavidalo. Reguliari kaina $19.50
Mūsų kaina 100 kv. pd. $11.95

Lubų Plytelės
1-mos rūšies 11½c kv. pėda
½" storio, atsparios liepsnai; 12"x12" arba 16"x16". Tongue ir groove.
⅜" Plasterio lentos
Pirmos rūšies, nedegančios, atitrauktu krantu. Idealios ištaisymui sklepo arba pastogės kambarių.
DIDELI LAKŠTAI 4'x6' iki 4'x10' kvadr. pėda 5¢

Visi skelbiami daiktai cash and carry iš mūsų kiemo.
Visi telefonai HAymarket 1-2031
King Midas
2221 S. ASHLAND AVE.
2 FULL CITY BLOCKS OF REAL VALUES

THE BIGGEST DOLLAR IN THE WORLD IS THE DOLLAR YOU SAVE

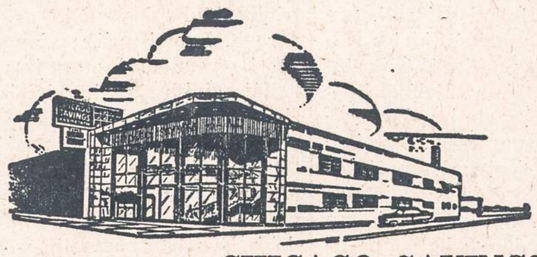

Remiantis Chicagos Savings Bendrovės praeitimi, nuo pat jos įsikūrimo 1924 metais, jos pavyzdinga biznio tvarka, ypatingai indėlių saugumo ir dividendų našumo atžvilgiu, nėra saugesnės ir pelningesnės įstaigos pasidėti taupomus pinigus. Pasidėję taupinius pas mus gausite ne tiktai saugumą —jų apdraudimą iki $10,000.00, augštą dividendą, bet ir daugeli kitų patarnavimų veltui, už kuriuos kitose įstaigose turėtumėte mokėti.

Taupytojų patogumui Chicagos Savings Bendrovės įstaiga yra viena iš gražiausiai ir moderniškiausiai įrengtų visoje Illinois Valstybėje.

Lietuviai gyvenantieji už Chicagos ribų, nežiūrint kurioje Suvienytų Valstybių dalyje jie begyventų, gali taupyti pinigus paštu.

Rašykite dėl informacijų. Mūsų turtas $21,000,000.00

CHICAGO SAVINGS & LOAN ASSOCIATION
6245 South Western Ave. Tel. GRovehill 6-7575 Chicago, Illinois
ATDARA: pirmadienį nuo 12 iki 8, antradienį ir penktadienį nuo 9 iki 4, ketvirtadienį nuo 9 iki 8.
Trečiadienį uždaryta visą dieną, o šeštadienį atdara nuo 9 iki 2 valandos po pietų.

# NAUJIENOS

THE LITHUANIAN DAILY NEWS

Published Daily Except Sunday by The Lithuanian News Pub. Co., Inc., 1739 South Halsted Street, Chicago 8, Ill. HAymarket 1-6100

Entered as second-class matter March 7, 1914 at the Post Office at Chicago, Ill., under the Act of March 3, 1879.

**Subscription Rates:**
$9.00 per year in Canada
$9.00 per year outside of Chicago
$10.00 per year in Chicago
5 cents per copy.

**Užsakymo kaina:**
Chicagoje — paštu:
Metams ... $10.00
Pusei metų ... $5.50
Trims mėnesiams ... $3.00
Vienam mėnesiui ... $1.25
Chicagoje per išnešiotojus:
Viena kopija ... 5c.
Savaitei ... 30c.
Mėnesiui ... $1.25

Jungtinėse Valstybėse, ne Chicagoje:
Metams ... $9.00
Pusei metų ... $5.00
Trims mėnesiams ... $2.50

**Užsieniuose:**
Metams ... $11.00
Pusei metų ... $5.50
Trims mėnesiams ... $3.00

Naujienos eina kasdien, išskiriant sekmadienius. Leidžia Naujienų Bendrovė, 1739 S. Halsted Street, Chicago 8, Illinois. Telef.: HAymarket 1-6100.

Pinigus reikia siųsti pašto Money Orderiu kartu su užsakymu.

NAUJIENŲ ofisas atdaras kasdien, išskyrus sekmadienius, nuo 9 ryto iki 5 val. vakaro. Šeštadieniais — iki 12-tos.


# Kova su Pramonės Centralizacija

Specialiai Aukščiausiojo Sovieto sesijai, susirinkusiai Maskvos Kremliuje, Nikita Chruščev, komunistų partijos centro komiteto pirmasis sekretorius, pateikė pramonės decentralizacijos planą, siūlydamas jį priimti ir pradėti vykdyti ne vėliau, kaip per 6 savaites laiko. Šis Chruščevo planas buvo paskelbtas kovo mėnesį ir paskui buvo svarstomas susirinkimuose, kurie buvo šaukiami visoje Sovietų Sąjungoje.

Chruščevas pasigyrė, kad tokių susirinkimų įvykę 514,000 ir juose dalyvavę 40,820,000 žmonių. Tai esąs "tikrosios demokratijos" pavyzdys. Tik jisai užmiršo pasakyti, kad tuos "demokratiškus" susirinkimus šaukė monopolinės komunistų partijos pareigūnai, o tvarką prižiūrėjo ginkluota policija ir žvalgyba. Jei susirinkime būtų kas nors drįsęs atsistoti ir pakritikuoti sovietų ekonominės santvarkos pagrindus, tai toks drąsuolis būtų gavęs per galvą ir būtų atsidūręs kalėjime.

Komunistų partijos "bosas", žinoma, nepaminėjo ir to fakto, kad visa SSRS spauda yra kontroliuojama valdžios partijos. Jokiame laikraštyje, žurnale arba knygoje negali būt atspausdintas raštas, neperėjęs per keleriopos senzūros koštuvą. Laikraščiai gali rašyti tiktai tą, ką jiems įsako partijos centro kanceliarija, kurią dabar valdo Chruščevas ir jo tenai pasodinti asmens.

Jokių rimtesnių diskusijų spaudoje nebuvo ir negalėjo būti. Ji tik reklamavo ir gyrė Chruščevo planą, o priešingoms nuomonėms laikraščių skiltys buvo uždarytos. O be laisvų diskusijų spaudoje kaip galėjo žmonės masiniuose mitinguose rimtai svarstyti painų planą, liečiantį visos krašto pramonės sutvarkymą? Tokiems dalykams apsvarstyti reikia ne masinių mitingų.

* * *

Planą SSRS pramonei perorganizuoti sugalvojo Chruščevas, atseit, politinės partijos vadas, o ne ministerių kabinetas arba atatinkamos ministerijos. Jau iš to fakto aišku, kad čia yra ne ekonominės, o **politinės**, reformos sumanymas.

Chruščevas nori **decentralizuoti** pramonę, siūlydamas šituo tikslu panaikinti 25 ministerijas, kurios valdo įvairias pramonės šakas, ir jų vietoje įsteigti 92 ekonominės sričių tarybas visame krašte.

Šios sričių tarybos vadovaus stambesniųjų įmonių darbams ir statybos projektų vykdymui savo srityse, veikdamos rėmuose plano, paruošto visam kraštui.

Bet Maskvoje bus paliktos tų pramonių ministerijos, nuo kurių tiesioginiai pareina militarinis krašto pajėgumas: lėktuvų gaminimas, laivų statymas, radijo pramonė, chemija, transportas ir vidutinio dydžio mašinų statyba.

Tuo būdu pagal Chruščevo planą bus iškelta iš Maskvos beveik pusė valstybinės biurokratijos ir išsklaidyta milžiniškuose Rusijos plotuose. Biurokratija neišnyks, tik ji nebebus susitelkusi viename centre.

Tai anaiptol nereiškia, kad biurokratų skaičius Sovietų Rusijoje sumažės; jisai gali net padidėti. Ir ji bus, kaip ir iki šiol, diriguojama iš Maskvos. Ne ekonomistai, o politinės partijos viršininkai kontroliuos ūkinį krašto gyvenimą.

Aiškindamas "decentralizacijos" tikslą, Chruščevas pasakė, jogei pertvarkyti pramonės kontrolę pagal jo planą reikią dėl to, kad pramonė labai išaugo: valstybė dabar turinti 200,000 dirbtuvių ir 100,000 pastatytų arba statomų trobų. Viena centrinė administracija to visko aprėpti negalinti.

* * *

Dėstydamas savo planą, "pirmasis sekretorius" kalbėjo Aukščiausiojo Sovieto sesijoje daugiau, kaip 3 valandas. Po tokio pranešimo bet kuris parlamentas, pretenduojąs į rimtos žmonių atstovybės vardą, paskirtų komisijas įvairioms projekto dalims išstudijuoti. Būtų pakviesti ekspertai toms komisijoms padėti.

Tik šitaip planą išnagrinėjus ir gavus komisijų rekomendacijas, jį imtų debatuoti atstovų visuma. Darbas užsitęstų bent keletą savaičių, jei ne mėnesių.

Bet Rusijos Aukščiausias Sovietas, išklausęs Chruščevo pranešimą, laiko negaišins. Iš 1,300 su viršum "deputatų" pakalbės gal koks tuzinas, pagirs pranešėją ir pasiūlys priimti jo planą vienbalsiai. Ir jisai bus priimtas delnų plojimu.

Po to deputatai, pasivaišinę ir apsipirkę Maskvos krautuvėse, "demokratiškai" išvažinės namo.

## APŽVALGA

### MASKVOS "PRAVDA" 45 METŲ

(Tęsinys iš vakar)

#### Apgavo L. Trockį

Bet kaip atsirado tas Lenino dienraščio pavadinimas?

Jį Leninas pasivogė iš Leono Trockio!

Buvo taip. Už trejų ar ketverių metų prieš kalbamus čionai įvykius Leonas Trockis pradėjo leisti užsienyje (Austrijos provincijoje, Galicijoje) mėnesinį laikraštį *"Pravda"* (Tiesa). Jam atėjo į galvą šitokiu vardu pavadinti savo leidinį, skaitant garsiojo vokiečių agitatoriaus Ferdinando Lassale'o (kanclerio Bismarko prietelio) kalbą, kurioje šis šaukė *"Pasakyti, kas yra"* (Aussprechen, Was Ist), nes *tiesa* esanti revoliucingiausias dalykas, koks tik gali būt.

Apkrikštijęs savo laikraštį "Pravda", Trockis, kuris buvo nepaprastai energingas vyras, gabus rašytojas ir talentingas oratorius, leido jį ir per savo agentus skleidė Rusijoje. Jam daugiausia padėdavo Rusijos geležinkelių tarnautojai, kurie slaptai išvežiodavo pundus "Pravdos" į Rusijos miestus. Laikui bėgant, "Pravda" buvo pakeista į dvisavaitinį laikraštį.

Ji plito sparčiai, nes jos leidėjas ir redaktorius, kuris beveik vienas pripildydavo jos puslapius savo raštais, mokėdavo rašyti labai gyva ir suprantama paprastiems žmonėms kalba. Darbininkai mėgdavo "Pravdą" dar ir už tai, kad ji *vengdavo "frakcinių ginčų"*.

Tuo tarpu kai bolševikai ir menševikai visą laiką piovėsi tarp savęs, vieni kitus puldami, Trockis ragino Rusijos darbininkus nepaisyti inteligentų rietenų, bet šviestis ir stengtis pažinti savo reikalus.

Frakciniai karštuoliai tiek bolševikai, tiek menševikai, iš jo tyčiodavosi ir vadindavo jo vadovaujamą nefrakcinę srovę *"pelke"* (boloto). Bet darbininkai jo laikraštį skaitė. Trockio "Pravda" 1912 metais jau turėjo didelę cirkuliaciją Odesoje, tarp Juodosios Jūros matrosų, ir daugelyje Rusijos pramonės centrų, tarp fabrikų darbininkų.

Bet štai, Leninas pradeda leisti *legalų* dienraštį Peterburge ir duoda jam vardą "Pravda"!

#### Trockio pasipiktinimas

Leonas Trockis tuo, žinoma, baisiai pasipiktino.

Rašančiam šiuos žodžius teko jį girdėti plūstant Leniną paskutiniais žodžiais.

Gegužės mėnesį 1912 metais Trockis buvo pakviestas į Berną (Šveicarijos federalinę sostinę) duoti paskaitą apie neperseniai mirusį garsųjį Rusijos rašytoją *Levą Tolstojų*. Berno universitete tais laikais beveik pusė studentų buvo kilę iš Rusijos valdomų kraštų.

Į Trockio paskaitą susirinko kupina didelė salė žmonių. Kalbėjo jisai labai gražiai ir publika nesigailėjo jam aplodismentų. Po paskaitos rengimo komitetas pakvietė svečią ir kai kuriuos pažįstamus išgerti kavos ir užkąsti. Restoranai jau buvo uždaryti, bet geležinkelio stoties bufetas turėjo teisę "daryti biznį" iki 3 val. po vidurnakčio. Į tą vietą paprastai užeidavo atsikvėpti teatro artistai po vakarinio vaidinimo ir dalis žmonių, buvusių teatre.

Tenai susėdome kokie 7 ar 8 asmens prie stalo. Vos išgėręs puoduką kavos, Trockis pradėjo kalbėti apie neseniai pasirodžiusią Peterburge bolševikų "Pravdą". Ir sako: "Matote, ką Leninas sugalvojo? Leidžia legalų laikraštį Peterburge, su vyriausybės leidimu ir cenzūros palaiminimu — ir pasirenka jam mano laikraščio vardą!"

Kodėl jisai taip padarė? — klausė Trockis. "Argi rusų kalboje nėra kito tinkamo žodžio laikraščiui pavadinti?" Lenino tikslas esąs aiškus: *"Jisai nori pavogti mano cirkuliaciją"*.

Trockis skundėsi, kiek darbo ir vargo jisai įdėjęs, leisdamas ir skleisdamas Rusijoje savo laikraštį; o ar dabar jisai galįs apginti savo teises? Ne. Jo "Pravda" *nelegalus laikraštis;* jisai negali kreiptis į jokį teismą, kad jo teisės būtų apsaugotos nuo "banditų". O Lenino laikraštis Peterburge turi ir caro policijos, ir teismo protekciją!

Juo toliau Trockis kalbėjo, juo labiau jisai pyko ir karščiavosi. Leniną jisai plūdo *"vagim", "žuliku" ir "niekšu"*.

Jisai baigė savo nusiskundimus, pareikšdamas: *"Bet ko galima tikėtis iš šito niekšo (negodiaj)?* Jam civilizuotų žmonių dorovės įstatymai nerašyti!!.."

Bet ką galėjo jam padėti to pokalbio dalyviai? Visi sutiko, kad Trockio nusiskundimai teisingi, ir jam buvo išreikšta užuojauta.

Tai buvo pirmas ir paskutinis kartas, kada mums teko taip iš arti susitikti su tuo Rusijos revoliucininku.

Todėl mums buvo labai nuostabu, kai Pirmojo Pasaulinio Karo metu Trockis ne tik susitaikė su Leninu, bet ir pasidarė jo vyriausiuoju "leitenantu". Be Trockio pagalbos Leninas nieku būdu nebūtų galėjęs padaryti 1917 metų "oktiabrio revoliuciją"... Už šitą "nuopelną" Trockį paskui nugalabijo Stalinas, tikras Lenino mokinys.

Minėdami "Pravdos" 45 metų sukaktį, Stalino įpėdiniai, žinoma nepasakė savo publikai *tiesos* apie jos gimimą: nei kaip Leninas pavogė Trockio laikraščio vardą, nei kaip Lenino "Pravdą" leido caro-žvalgybos agentas Malinovskis.

# Lenkų išeivija ir Lenkijos vingiai

Dar ne taip seniai, kai buvo kalinamas Lenkijos kardinolas Wyszinski, lenkų išeivijos spauda, kartu ir lenkų visuomenė įnirtusiai kalbėjo apie sovietinamą Lenkiją. Įrodinėjo, teigė, tvirtino, kad su bedieviškuoju komunizmu negali būti jokio susitarimo, — jis turi būti iš Lenkijos kieta šluota išššluotas.

Prieš kurį laiką teko prasitarti, kad Lenkijos gyventojai lyg ir netūrėtų jokių kitų vargų ir rūpesčių be kalinamo kardinolo Wyszinskio... Ir štai Lenkijos valstybėj įvyko šiokios tojios atmainos. Maskvinis komunizmas ten kiek susitraukė, šešėlin nuėjo ir užleido vietą lenkiškam komunizmui. Maskoliškasis slogutis lyg ir atleido vadeles. Kardinolas Wyszinski išvydo laisvę. Mokyklose pradėta dėstyti išguita tikyba. Nors ji ir dabar ne visur dėstoma, tik kur tėvų reikalaujama. Bažnyčiose leista laisvai melstis, viešai su bažnytinėmis procesijomis pasirodyti. Skamba varpai, groja vargonai. Ir kardinolas Wyszinski už tą gerą atsidėkodamas visus savo tikinčiuosius paragino nesipriešinti piktam komunizmui, dirbti, eiti sąžiningai savo pareigas ir visiems dalyvauti rinkimuose. Ir pats kardinolas Wyszinski, Gomulkos sutikimu, balsavo kaž kur tai už Varšuvos, nes jis norėjo pasislėpti nuo spaudos smalsuolių korespondentų, nuo fotografų.

Ir... beveik visa lenkų išeivijos spauda aprimo, jau nekandžioja Lenkjios komunistinės vyriausybės; taikstosi; ragina susilaikyti nuo bet kurių išsišokimų prieš ją; pataria saviems tautiečiams siųsti laiškus, dovanas, teikti Lenkijai visokeriopą paramą. Ir pats Gomulka lenkų išeivijos prašėsi paramos.

Bet kuria proga kardinolo Wyszinskio pasakyti pamokslai Lenkijoj lenkų išeivijos spaudos ištisai spausdinami arba atpasakojami, jais gėrimasi, kaip didžios išminties šaltiniu. Net Amerikos balse į Lenkiją tie kardinolo Wyszinskio pamokslai surado atgarsio. Ir čia jais pasigrožėta, pasigėrėta.

Gomulka kardinolo Wyszinskio asmeny įgijo beveik neužtarėją. O tai daug reiškia. Daug reiškia nūnai susiubavusioj Lenkijoj! Gomulka atsistojo ant tvirtų kojų. Maskoliškųjų komunistų spauda negali atsigėrėti neišpasakytais lenkų komunistų ir Gomulkos laimėjimais —lenkų tauta visumoj pasisakė už komunizmą!

Štai sausio 27 d. per Vilniaus radiją apžvalgininkas Robertas Žiugžda pasakė:

"Praėjusį sekmadienį įvyko seimo rinkimai Lenkijoje. Jie su nauja jėga pademonstravo nepalaužiamą Lenkijos žmonių valią tvirtai žengti toliau socializmo keliu. Per 12 pokarinių metų, Lenkijos darbo žmonės, Lenkijos jungtinės darbininkų partijos vadovaujami, pasiekė didžiulių laimėjimų visuose liaudies ūkio ir kultūros srityse."

Džiūgauja tas Maskvos skalikas. O faktiškai Lenkija buvo privesta prie galimo bankroto liepto galo. Ir ją į tą pražutį tiesiai vedė Maskva, be jokio pasigailėjimo ją išnaudodama. Sovietai iki šiol Lenkijai nesumokėjo 5 bilijonų rublių už išgabentus iš Lenkijos įvairius gaminius, žaliavas ir už nesumokėtus, bet iš kitų gautus karo nuostolius.

Ar bus per daug pasakyta — Lenkijos seimo pereiti rinkimai, tai tik dalini Gomulkos "laimėjimai", tikrojo tų laimėjimų kaltininko pirštu nereikia rodyti, jis visiems žinomas, tai lenkiško komunizmo lyg ir susipratimas su R. katalikų bažnyčia.

Tie nauji Lenkijos vėjai savaip pradėjo veikti lenkų išeivius. Kiti jų panudo grįžti Lenkijon. Apsukrusis Gomulka tuoj davė suprasti, kad tokie grįžimai yra nepageidaujami. Girdi, pirmoj eilėj reikia iš SSSR grąžinti per 4 šimtus tūkstančių ten kalinamų lenkų vergų stovyklose laikomų ar šiaip kur nors dirbančių.

Gomulka žino, ką daro. Grįžusieji iš SSSR bus dėkingi lenkiškiems komunistams už jų grąžinimą į savo gimtąją žemę. Jie dirbs ir jausis gerai, geriau turės, negu iki tol turėjo SSSR. Tai bus geri Lenkijos vyriausybės rėmėjai. O iš Vakarų grįžusieji lenkai išeiviai, aišku, grįš su didesniais reikalavimais, demokratiniais įpročiais ir dar daug kuo kas nesiderina ir ko suderinti negalima su nudiene Lenkijos gyvenimo tikrove, tos tikrovės komunistinėmis apraiškomis.

Ir... lenkų išeivijos spauda, kaip lazdelės mostelėjimu pradėjo rašyti, savus raginti neskubėti savon gimtojon žemėn. Girdi, neabejotini mes Lenkijos patriotai, bet Lenkijai padėti galime iš čia, gyvenantieji Amerikoj. Mums, esą, Amerikos gyvenimas įprastas, čia turime šeimas, turime turtą ir dabar turtą likviduoti neapsimoka, geriau luktelti, pagaliaus ir Gomulka šito nepageidauja...

(Tąsa 2-rame puslapyje)

STASYS JUŠKĖNAS

# LIETUVOS PASIENIEČIAI BOLŠEVIKŲ TARNYBOJ

## PASIENIEČIO ATSIMINIMAI

**7.**

Virvelių ir vielų galai pririšti prie suolo kojos. Veidas visas sutinęs ir kruvinas. Rankos taip pat kruvinos. Išgirdęs, kad mes kalbame lietuviškai, pradėjo prašyti, kad atrištume jam dešinę ranką, nes nuo perdidelio suspaudimo kraujas negalįs cirkuliuoti ir dešinė ranka sutinusi ir net pamėlynavusi. Leitenantas čiapas įsakė vienam kareiviui atrišti jam dešinę ranką. Atrišus vieną ranką, prašo atrišti ir antrą. Leitenantas paklausė, kodėl jam kitą ranką reikia atrišti. Kareivis atsakė:

— Tave noriu pasmaugti.

Užklausėm leitenantą kodėl jis ant jo taip pyksta. Leitenantas paaiškino, kad šiam kareiviui vadovaujant dar trys kiti kareiviai įsibrovę į politruko kambarį ir išniekinę Stalino ir kitų paveikslus. Be to, ant stalo pastatę kryžių ir lietuvišką vėliavėlę. Jis įtariąs, kad menamai jis juos išdavęs ar susekęs.

Kitame kampe sėdįs kareivis sako:

— Nesigink, gyvate, tu mus ir išdavei!

Sumuštas ir suristas buvęs už tai, kad važiuojant traukiniu ties Švenčioniais paprašęs nuvesti jį į išvietę. Einant į išvietę, palydovui trenkęs kumščiu į pasmakrę ir pats norėjęs iššokti iš traukinio. Kiti palydovai jį sumušę ir pririšę.

Tai buvo Lietuvos kariuomenės Vilniaus įgulos puskarininkis, kilimo iš Panevėžio apskrities, Petras Deviatnikovas. Daugiau suraišiotų bei sumuštų kareivių neteko matyti.

### Molotovo traukinys

Nebeprisimenu tikros datos, bet, rodos, lapkričio pabaigoje ar gruodžio pradžioje vietos gyventojai sužinoję, kad rytojaus dieną pro Turmantus pravažiuosiąs į Vokietiją kažkokioms deryboms Sovietų užsienio reikalų ministeris Molotovas. Sujudo, sukruto miestelio gyventojai. Visą dieną vežimais vežė į stotį egliašakes ir pataisus (augalas, augąs palei žemę; išauga iki kelių metrų ilgio; lotyniškai vad. Lycopodium). Iš pataisų nupynė dideles raides "Stalin". Prikalė šias raides iš trijų stoties pastato pusių ant sienų. Eglėšakėmis apkabinėjo sienas. Virš stoties durų užrioglino didelį Stalino paveikslą. Paveikslą iliuminavo įvairių spalvų lemputėmis. Iš abiejų pusių iškabino dideles sovietines vėliavas. Su įvairiais Stalino garbinimo žodžiais: rusų, žydų ir lenkų kalbomis iškabino didelius transparentus.

Molotovo pravažiavimo dieną, ankstyvą rytą, atsirado Turmantuose baro viršininkas ir majoro vadovaujamas raudonosios armijos dalinėlis. Mums, pasieniečiams, įsakė nuo 10 val. ginkluotiems nei prie stoties, nei stotyje nesirodyti. Taip pat buvo įsakyta, kad kol nepravažiuos traukinys, nei iš sargybų nei į sargybas einant neiti įprastu taku palei stotį. Kareiviai buvo pastatyti prie stoties durų tarp stovinčių stotyje vagonų ir prie įvažiuojamo ir išvažiuojamo iešmo po du kareiviu. Kitus kareivius leitenantai bei puskarininkiai nusivedė palei geležinkelio bėgius švenčionių link.

Dar prieš 10 val. (traukinys turėjo ateiti 11 val.) iš miestelio ir artimųjų apylinkių pradėjo į stotį rusiškai ir žydiškai dainuodami rinktis žmonės. Stotyje ir apie stotį kimštinai prisirinko įvairaus amžiaus ir abiejų lyčių žmonių. Kažkas pranešė, kad traukinys jau esąs Daugpilyje. Visi triukšmaudami pradėjo grūstis į stoties peroną. Lygiai pusiau vienuoliktos į stotį atvyko raudonosios armijos majoras su keliais ginkluotais kareiviais ir įsakė visiems susirinkusiems tuč tuojau apleisti peroną, stotį ir antroje pusėje stoties pastato esančią aikštelę ir nedelsiant vykt namo. Susirinkusieji labai nenoriai, galvas nuleidę, išsiskirstė. Stotyje paliko tik visada judrus komjaunuolių vadas rusas Dubovas. Graži rudaakė lenkiškais tautiniais rūbais apsirengusi lenkaitė ir negraži kumpanosė, didelėmis krūtimis susmukusi žydelkaitė. Šiai "delegacijai" buvo leista pasveikinti Molotovą ir jam įteikti gėles. Neteko sužinoti ar ši "delegacija" buvo prileista prie Molotovo. Mačiau, kad ėjo į namus linksmai šnekučiuodami. Lygiai vienuoliktą valandą atpuškojo į stotį gražus garvežys su keliais liuksusiniais vagonais. Traukinys, kelias minutes pastovėjęs, nudundėjo Vilniaus link. Mums buvo įsakyta ir vėl pradėti savo pareigas.

### Generolas

Vieną šaltą 1941 m. sausio mėn. rytą paskambino iš Daugpilio enkavedistas ir įsakė sulaikyti Turmantų stotyje išlipusį civiliais rūbais apsirengusį asmenį. Nurodė jo ūgį ir apsirengimą. Paprastai gaudavome įsakymus iš Zarasų, bet šį kartą iš Daugpilio. Jam buvo pasakyta, kad šiuo reikalu jis pirimausia turėtų kreiptis į Zarasus. Iš ten buvo pasakyta "Ispolniai prikaz, a ne to, tak golovu sniesiom" — vykdyk įsakymą, kitaip galvos neteksi. Sulaikant įsakė griebtis visų atsargumo priemonių, nes jis ginkluotas. Padaryti asmens kratą. Rastus pas jį visus dokumentus paimti savo globon iki jie atvyksią. Suėmus jam pranešti.

Užklausėme baro viršininką. Šis įsakė neatidėliojant vykdyti įsakymą. Pasisiūlė nueiti į miestelį ir suimti pasienietis Repšys.

Nuvykęs į miestelio valgyklą, pasienietis Repšys rado jį valgant ir geriant degtinę. Priėjęs prie jo atstatęs pistoletą ir įsakęs pakelti rankas. Dar bandė aiškintis, bet pamatęs, kad rimtas dalykas, pakėlęs rankas. Iš kišeniaus Repšys išėmė pistoletą, pasiėmė ant kėdės stovėjusį didelį portfelį ir jį patį, rankas ant galvos uždėjusį, atvarė į raštinę.

Šiam asmeniui atėjus į raštinę, visa raštinė pakvipo alkoholio ir kvepalų kvapais. Sulaikytasis buvo stambaus ūgio, rusvos odos spalvos, mongoliškais veido bruožais, ilgais juodais plaukais į viršų šukuojamais, vyras. Dėvėjo gražų, brangiais kailiais pamuštą paltą. Didelę ausinę rusišką kepurę. Geros medžiagos eilutę. Šilkiniais baltiniais. Atvarytas į raštinę, pareiškė protestą dėl jo aresto. Nors jam ir labai protestuojant, padarėme asmens kratą. Pistoletą užrakinome stalčiuje. Jo kišeinuose radome: mažo formato, gražioj dėžutėj sudėta keliasdešimt įvairių fotografijų. Kitą gražią dėžutę su trimis auksiniais žiedais. Žieduose išgraviruotos rusiškos raidės. Didelį Daugpilyje pirktą prancūziškų kvepalų butelį. Na, ir įvairių kitokių smulkių dalykėlių. Piniginėje buvo keliolika tūkstančių rublių. Pinigų nelietėm. Be to, paėmėm visus jo įgaliojimus bei asmens dokumentus.

(Bus daugiau)

# MINĖJO VEDYBINIO GYVENIMO SUKAKTI

Marijona ir Frank Bulaw su sūnum Dorian ir dukteria Marsha

Viena iš senojo Bridgeporto populiariausių šeimų yra ponų Frank ir Marijonos Bulaw šeima. Mums bridgeportiečiams yra vien tik malonumas turėti tokią pavyzdingą ir draugišką šeimą savo kaimynais.

Šia proga noriu pasidalinti keliomis žiniomis apie gerbiamų Bulawų šeimą. Frank Bulaw yra kilęs iš Remeikių kaimo, Rokiškio apskrities. Atvyko Amerikon po Pirmojo Pasaulinio karo. Jis pasakoja, kad apsigyvenęs Chicagoje pirmiausia susipažino su "Naujienoms". Tuojau pradėjo bendradarbiauti, rašinėti žinias, platinti dienraštį. Žodžiu, buvo korespondentas. Tuo pačiu kartu jis pradėjo veikti ir Chicagos Lietuvių Draugijoj. Velionio J. Mickevičiaus prezidentavimo laikais jis įvairiuose miestuose įsteigė 14 draugijos skyrių ir įrašė 2,000 narių.

Būdamas jaunas, energingas vyras ir turėdamas palinkimą prie kūrybos, jis yra parašęs ilgoką apysaką "Urvų Karalius", kurią Naujienose atspausdino, rodos, 1931 metais.

Kai prieš dvidešimt metų jis vedė grožio kultūros atstovę, tai ir jam ši profesija parūpo. Pradėjo studijuoti ir, baigęs Wildred akademiją grožio kultūros ir kosmetikos chemijos mokslus, stojo prie naujojo darbo, dirbdamas kartu su savo žmona.

Marijona Bulaw yra gimus Ledford, Ill. Būdama jauna atvyko Chicagon. Čia ji mokėsi ir vėliau baigė grožio kultūros mokyklą ir toj srityje pradėjo dirbti.

Ponai Bulaw augina dukrą Marsha, kuri gegužės 17 d. bus 17 metų amžiaus. Marsha jau treti metai lanko Mother McAuley aukštąją mokyklą. Ji turi artistiškų gabumų, jau dešimt metų lanko American Conservatory of Music, kur mokosi skambinti pianiną. Taipgi mokosi balerinos šokių. Sūnus Dorian yra 11 metų amžiaus ir lanko Šv. Jurgio parapijinę mokyklą. Jis irgi studijuoja pianiną American Conservatory of Music. Ponai Bulaw inteligentiškai auklėja savo vaikus, ir tai tuojau pastebėsi pabuvus su jų šeima.

1937 m., gegužės 8, tai yra lygiai prieš 20 m., jaunieji Frank ir Marijona davė vienas kitam tos amžinos meilės pažadus. Ir šiandien jie turi kuo džiaugtis. Turi gražią šeimą, gerą sveikatą, sėkmingą biznį, puikiai įrengtus namus ir be kitų laimių, dar skaitlingą būrį draugų.

Šiai jų gyvenimo sukakčiai paminėti ponai Bulaw surengė puikią puotą savo namuose praeitą sekmadienį. Dalyvavo skaitlingas būrys jų giminių ir draugų. Priėmimas buvo šiltas ir malonus ir vaišės karališkos. Dainos ir ilgiausių metų linkėjimai skambėjo visur.

Sveikinome ir mūsų gerbiamąjį Lietuvos konsulą Dr. Petrą Daužvardį ir jo mielą ponią, nes šiomis dienomis sukanka 20 metų, kaip Dr. Daužvardis eina Lietuvos konsulo pareigas Chicagoje. Ponas Bulaw įteikė Dr. Daužvardžiui dovanėlę ir ponia Bulaw prisegė poniai Daužvardienei gėlių korsažą. Sugiedojome ir ponams Daužvardžiams ilgiausių metų.

Atsakydamas į visus linkėjimus ir padėkojęs už dovanas, p. Bulaw trumpai perbėgo tų 20 metų nuotykius, sakydamas, kad brangiausias turtas jo gyvenime yra jo mylima žmona ir du vaikai, Marsha ir Dorian. Gražus sentimentas, ar ne?

Šioje puotoj dalyvavo Dr. P. Daužvardis su žmona, Dr. Pijus Grigaitis, Mikas Vaidyla, ponai Brazis, Pakel, Sr., Mankus, Balzekas, Sr., ir Balzekas, Jr., Kuzas, Radvilas, Viršila, Palonis, Stanley, Kuraitis, Bagavich, Pupilis, Haynesee, Kutcosky, Keiken, p-lė Lorraina Walters, p-s Hulse, p-ia Simon, p-lės Manfredi ir Jackie, p-s Kutcosky, Jr. ir N. Gugienė. Inž. A. J. Rudis su ponia ir inžinierius A. Bulaw su ponia dėl rimtų priežasčių negalėjo dalyvauti.

Dar kartą Ilgiausių metų jums, ponai Bulaw! **Kaimynka**


Kaip įtvirtinti

**Dirbtinius Dantis**

savo vietose?

Ar jūs erzinatės ir vargstate dėl savo dirbtinių dantų smukimo, iškritimo ir klibėjimo valgant, kalbant ar juokiantis? Tik papurškite truputį FASTEETH į savo plokštelę. Ši alkalinė (be rūgšties) pudra tvirčiau ir patogiau laiko dirbtinius dantis. Nelimpanti, neklampi, be tešlos skonio ir kvapo. Neprarūgsta. Naikina "plokštelių kvapą". Nusipirkite FASTEETH dar šiandien bet kurioje vaistinėje.


## CICERO

**Lietuvių Namų Savininkų Pagerinimo Politikos Klubo veikla**

Antradienio vakare, gegužės 14 d., Lietuvių Liuosybės Svetainėje, įvyks susirinkimas, kuriame bus svarstoma daug susidėjusių reikalų. Todėl kiekvieno nario-ės būtina pareiga ateiti ir diskutuoti taip klubo, taip ir nuosavybių reikalus.

Klubas yra nusitaręs dalyvauti Cicero miesto šimtmečio minėjime, kuris jau prasidėjo su balandžiu ir baigsis rugsėjo mėnesį. Kiekvieno lietuvio ir kiekvienos lietuviškos organizacijos būtina pareiga minėjime dalyvaut, kitaip lietuviai liksime užmiršti, nes pasirodysime, kad mes kultūroje esame atsilikę. Negana tiktai barzdą užsiauginti ir konteste dalyvauti, — barzda tiktai praeitį ir tai nelietuvišką primins, — mums, lietuviams, reikia pasirodyti, kiek mes dabartiniu laiku esame kultūroje pažengę. J. T.

## Motinos Dienos Budriko radijo valanda

Dalyvauja Izabelė Motekaitienė, Manius Motekaitis ir kiti gabūs talentai. Mįslių kontestas — dovanos. Gera muzika. Kiekviena motina, atsilankiusi į Budriko krautuvę penktadienį ir šeštadienį, gaus gražią dovanėlę nemokamai be pirkimo. Kiekvienas dalyvaująs aplaikys dovaną nemokamai. 200 prizų.

Pereitą savaitę mįslių konteste laimėjo dovanas 3 asmenys: kilimą $12 vertės laimėjo Emelija Norvilaitis, 4514 So. Wood st.; pagalvę laimėjo Petronėlė Karaitienė, 6046 South Washtenaw Ave., ir saldainiams vazelę laimėjo Stasė Poška, 3246 West 66 St.

Radijo programa, kaip ir visados, ketvirtadienį nuo 6 iki 7 val. vakare iš WHFC (1450 kil.) radijo stoties. Daug įdomybių. Pasiklausykite.

Pranešėjas


PIRKITE JAV TAUPYMO BONUS

Visuomet mokėjome aukštus dividendus

DABAR JUOS DAR PADIDINOME

1/2%

TAUPYTOJAMS TEIKIAME ĮVAIRIUS PATARNAVIMUS VELTUI.
Kešiuojame čekius. Perkam ir parduodam valstybės bonus.
VISOS SANTAUPOS APDRAUSTOS IKI $10,000.00

CRANE SAVINGS & LOAN ASSOCIATION
2555 West 47th Street LAfayette 3-1083
B. R. PIETKIEWICZ, prez. E. R. PIETKIEWICZ, sekr. ir adv.
Darbo valandos: pirmad. ir ketvirtad. nuo 9 iki 8 val. vak.; antrad. ir penktad. nuo 9 ik 5; trečiad. uždaryta, o šeštad. nuo 9 iki vidudienio.



BUDRIKO PREKYBA

padaro ant užsakymo visokius baldus: parlor setus, sofas, kėdes, lovas, lounges pigiau, kaip dirbtuvės kainos, Kroehler, Pullman, Diamond, Sealy, Simmons. Duoda 5 metų garantiją. Įvairių spalvų medžiagų: nylon, vilnų, šilko.

10 DIENŲ TEREIKIA LAUKTI UŽSAKYMO.

Ant parodos virš 100 parlor setų nuo $98.00 iki $395.00.
Virš 100 miegamojo kambario setų, valgomojo kambario setų, kilimų, skalbiamų mašinų, gazinių pečių, šaldytuvų, oro šaldytuvų (vėsintuvų).

IŠMOKĖJIMAI 3 METAMS.

ALL METAL CARPET SWEEPER
Complete with HANDLE!

Only KAINA $4.49

Full size, all steel case — Baked enamel finish inside and out — Steel bearing wheels — Regular length hardwood handle — solid rubber bumper all around — Genuine china bristle brush — Swing-A-Pan dust pan control.

Hoover Tank Vacuum cleaner, už ..... $39.95
General Electric Tank cleaner, už ..... $39.95
Eldorado Vacuum cleaner, vertės $69, už ..... $39.95

Didelė nuolaida už jūsų seną cleanerį.

JOS. F. BUDRIK FURNITURE, INC.
3241 So. Halsted Street
Tel.: CAlumet 5-7237

Krautuvė atidara pirmadienio ir ketvirtadienio vakarais iki 9:30. Sekmadieniais nuo 12 iki 5 val.

Budriko Radio Valanda iš WHFC, 1450 kil. radio stoties kiekvieną ketvirtadienį nuo 6 iki 7 val. vakare.



Ar Jūs esate toks LINKSMAS? Jei ne, tai pradėkite TAUPYTI ŠIANDIEN!

Mutual FEDERAL Savings and Loan Association

2202 W. Cermak Road
Chicago 8, ILL.
VIrginia 7-7747

Chartered and Supervised by the U.S. Government

INSURED SAVINGS — SAVINGS INSURED — Federal Savings and Loan Insurance Corporation

Aukštesnius dividendus mokėsime nuo 1957 m. sausio mėn. 1 dienos.
Partrauksime Jūsų pinigus iš kitur, jei atnešite savo banko knygutę.
Pinigams padėti nereikia važinėti. Juos galite pasiųsti paštu. Mes apmokėsime pašto išlaidas.

JOHN J. KAZANAUSKAS,
Prezidentas

ĮSTAIGOS VALANDOS: Kasdien nuo 9-tos ryto iki 5 val. vakaro. Ketvirtadieniais nuo 9-tos ryto iki 8 val. vakaro. Šeštadieniais nuo 9-tos val. ryto iki 1 valandos po pietų. Trečiadieniais visai neatidaroma.



Lietuvių Taupymo ir Skolinimo Bendrovių Lygos Nariai

kuriose kiekvieno santaupos yra apdraustos iki $10,000.00, o namų paskolos duodamos lengvomis sąlygomis.

CHICAGO SAVINGS & LOAN ASSN.
6245 SOUTH WESTERN AVE CHICAGO 36, ILLINOIS
GRovehill 6-7575

CRANE SAVINGS & LOAN ASSN.
2555 WEST 47th STREET CHICAGO 32, ILLINOIS
LAfayette 3-1083

DISTRICT SAVINGS & LOAN ASSN.
3430 SOUTH HALSTED STREET CHICAGO 8, ILLINOIS
CLiffside 4-0104

ST. ANTHONY SAVINGS & LOAN ASSN.
1447 SOUTH 49th COURT CICERO 50, ILLINOIS
TOwnhall 3-8131-2

UNIVERSAL SAVINGS & LOAN ASSN.
1800 SOUTH HALSTED STREET CHICAGO 8, ILLINOIS
HAymarket 1-2028



LIETUVIŲ STATYBOS BENDROVĖ

MŪRAS
Builders, General Contractors

Atlieka planavimo ir statybos darbus gydytojų ofisų, gyvenamųjų ir viešųjų pastatų.
Namų įkainavimas ir įvairūs patarimai nemokamai.
Kreiptis šiuo adresu:

JONAS STANKUS
Nuo 8 val. iki 5 val. telefonas WAlbrook 5-4855, bet kuriuo laiku tel.: PRospect 8-2013.
6800 SO. CAMPBELL AVE.
Chicago 29, Illinois



DR. ANNA BALIUNAS
AKIŲ, AUSŲ, NOSIES IR GERKLĖS LIGOS
PRITAIKO AKINIUS
6322 SO. WESTERN AVENUE
Valandos: kasdien nuo 10 ligi 12 val. iš ryto ir nuo 7 ligi 9 val. vakaro. Šeštadieniais nuo 10 ligi 1 val. Treč. uždaryta. Kitu laiku susitarus.
Ofiso telef.: PRospect 8-3229
Rezid. telef.: WAlbrook 5-5076

Tel.: PRospect 8-1717
DR. S. BIEŽIS
GYDYTOJAS IR CHIRURGAS
3148 WEST 63rd STREET
Val.: kas dieną po pietų 1-3; vak. 7-8 tiktai antradieniais ir penktadieniais. Trečiad ir sekmad. ofisas uždarytas.
Rez.: 3241 WEST 66th PLACE
Phone: REpublic 7-7868

DR. PETER BRAZIS
PHYSICIAN AND SURGEON
2434 WEST 71st STREET
CHICAGO, ILL.
Ofisas: HEmlock 4-5849
Rezidencija: HEmlock 4-2324
OFISO VALANDOS:
Pirmad., Ketvirt. ir Penktadieni nuo 1—4 ir 7—9; Antrad. nuo 1—5, Treč. ir Šeštadienį tiktai susitarus.

Ofiso telef.: VIrginia 7-0036
Rezidencijos: BEverly 8-8244
DR. T. DUNDULIS
GYDYTOJAS IR CHIRURGAS
4157 ARCHER AVENUE
Ofiso valandos:
Nuo 2—4 ir nuo 6—8:30 val. vakaro. Šeštadieniais nuo 2 iki 4 popiet. Trečiadienį pagal sutartį.

Tel. ofiso: HE 4-1414; rez.: RE 7-6867
DR. BR. GAIŽIUNAS
GYDYTOJAS IR CHIRURGAS
2454 WEST 71st STREET
Valandos: 1—3 ir 6—8 val. po pietų kasdien. Šeštadieniais 1—4 val. p. p. Trečiadieniais uždaryta.

Rezid. tel.: STewart 3-4511
Ofiso telef.: YArds 7-1166
DR. J. GUDAUSKAS
GYDYTOJAS IR CHIRURGAS
756 WEST 35th STREET
Kampas Halsted ir 35-tos gatvės
Valandos: 1-4 p. p. ir 6:30-8:30 val. kasdien. Trečiadieniais uždaryta. Šeštadieniais nuo 1 iki 4 po pietų.

DR. A. JENKINS
PHYSICIAN AND SURGEON
(Lietuvis Gydytojas)
2500 WEST 63rd STREET
Ofiso val.: kasdien nuo 2—4 po pietų ir 7:30—9 vakaro.
Trečiad. ir šeštad. uždaryta.
Ofiso telefonas: PRospect 6-3838
Rezid. telefonas: REpublic 7-9199

GRovehill 6-1595
Dr. Aldona A. Juska
AKIŲ LIGŲ SPECIALISTĖ
IR PRITAIKO AKINIUS
Valandos: 9-12, 7-9 pagal susitarimą, išskyrus trečiadienius ir šeštadienius.
2422 W. MARQUETTE ROAD

Telef. ofiso ir buto: OLympic 2-4159
DR. P. KISIELIUS
GYDYTOJAS IR CHIRURGAS
4938 W. 15th St., Cicero, Ill.
Kasdien 1-3 val. ir 6-8 val. vakaro.
Trečiadieniais uždaryta.
Šeštadieniais 12—4 val.
Butas: 1634 So. 49th Ave., Cicero, Ill.

Ofiso telefonas: LAfayette 3-3210
Jei neatsiliepia šaukite KEdzie 3-2868
Dr. Emily V. KRUKAS
GYDYTOJA IR CHIRURGĖ
4146 SO. ARCHER AVENUE
Val.: kasdien po pietų nuo 12—2:30
Daily afternoons.
Vakarais: pirmad., antrad., ketvirtad. 6—8:30. Trečiadieniais tik susitarus.

Telef. ofiso: PRospect 6-2240
Rezidencijos: PRospect 6-4732
DR. A. MACIŪNAS
GYDYTOJAS IR CHIRURGAS
Spec. chirurginės ligos
5700 SO. WOOD STREET
(Prieš Southtown ligoninę)
PRIĖMIMO VALANDOS:
2-4 ir 6-8 pirmadien. ir penktadien.
2-4 — antrad., ketvirtad. ir šeštad.
Trečiad ir sekmad. uždaryta.

Ofiso tel.: HE 4-1818 arba RE 7-9700
Rezidencijos: PR 6-9801
DR. J. MEŠKAUSKAS
GYDYTOJAS IR CHIRURGAS
VIDAUS LIGŲ SPEC.
2454 WEST 71st STREET
Priėmimo val.: nuo 9-11 val. ryto ir nuo 4-8 val. po pietų. Šeštad. nuo 9-11 val. ryto ir nuo 2-4 val. po pietų.
Trečiadieniais uždaryta.

Dr. Julia Monstavičius
GYDYTOJA IR CHIRURGĖ
10748 SO. MICHIGAN AVE.
Tel.: PU 5-6766
Nakti skambinti rezidencijon.
1653 W. 103rd St., Beverly Hills
Tel.: BEverly 8-3946
Darbo valandos: nuo 6 iki 9 val. vak. kasdien, išskyrus trečiadienius.
Šeštad. nuo 1 iki 4 val. po pietų.

Dr. Juozas PAUKŠTYS
DANTŲ GYDYTOJAS
4253 ARCHER AVENUE
(įėjimas iš Whipple St.)
Valandos: kasdien 10-12, 2-6 popiet, 7-9 p. m. Šeštadieniais 10-12.
Trečiadieniais uždaryta.
Telef.: LA 3-4949 — Namų CE 3-7786

Ofiso telef.: CLiffside 4-2896
Rezidencijos: LAfayette 3-1172
DR. P. STRIMAITIS
GYDYTOJAS IR CHIRURGAS
1724 WEST 47th STREET
(kampas 47th ir Hermitage)
Priėmimo val. 2-4 ir 6-9 val. po pietų
Šeštad. 2-6 val. po pietų.

DR. STRIKOL
GYDYTOJAS IR CHIRURGAS
4645 SO. ASHLAND AVE.
Ofiso valandos: nuo 2—4 ir 6—8
Ser., Subatoj ir Nedėl. tik susitarus
Ofiso telefonas: YArds 7-4787
Namų telef.: PRospect 6-1930
Jei neatsilieps viršutiniai telefonai šaukite MIdway 3-0001

DR. VYT. TAURAS
GYDYTOJAS IR CHIRURGAS
Bendra praktika, spec. MOTERŲ ligos
Ofisas 5100 SO. WESTERN AVE.
Tel.: PRospect 8-1223 arba WE 6-5577
Ofiso val.: pirmad. 8-10 val. vakaro, antrad., trečiad. ir penktad. 6-9 v. v. šeštadieniais 2-4 val. po pietų.



DR. V. P. TUMASONIS
CHIRURGAS
2458 WEST 71st STREET
Ofiso telef.: HEmlock 4-2123
Rezid. telef.: GIbson 8-6195
Valandos: nuo 3 iki 7 po pietų. Šeštadienį 2—4. Trečiadienį uždaryta.

Tel. ofiso ir rez.: PRospect 6-9400
Dr. Ona Vaškevičius
(VAŠKEVIČIŪTĖ)
GYDYTOJA IR CHIRURGĖ
6248 SO. KEDZIE AVENUE
Val.: kasdien nuo 1—3 popiet ir nuo 6—8 val. vakaro; šeštad. 1—4 popiet, trečiadienį ir kitu laiku tik susitarus.

Tel. ofiso: VI 2-1581; rez.: VI 2-0742
DR. V. VILEIŠIS
GYDYTOJAS IR CHIRURGAS
802 WEST 31st STREET
(kampas Halsted ir 31-os gatvių)
Priėmimo valandos: kasdien 1-4 p. p. ir 6-8 val. vak. Šeštadieniais 1-4 p. p. Sekmadieniais uždaryta.

P. ŠILEIKIS, O. P.
ORTHOPEDAS-PROTEZISTAS
Aparatai - Protezai, Med. Bandažai, Speciali pagalba Kojoms (Arch Supports) ir t. t.
Val.: 9—4 ir 6—8. Šeštadieniais 9—1
ORTHOPEDIJOS TECHNIKOS LAB.
2850 West 63rd St., Chicago 29, Ill.
Tel.: PRospect 6-5084

LIETUVIAI AKIŲ GYDYTOJAI

Dr. Ant. Rudokas, Opt.
4455 SO. CALIFORNIA YA 7-7381
Tikrina akis ir pritaiko akinius, keičia stiklus ir rėmus.
VAL.: 10 ryto iki 8 vak. (trečiadienį uždaryta), šeštad. 10 ryto iki 3 p. p.

DR. G. SERNER
LIETUVIS AKIŲ GYDYTOJAS
25 metų patyrimas
Tel.: YArds 7-1829
Pritaiko Akinius
Kreivas Akis
Ištaiso.
Ofisas ir Akinių Dirbtuvė
756 WEST 35th STREET
Valandos: nuo 10 iki 2, nuo 6 iki 8. Trečiad. nuo 10-12; penktadienį 10-2. Šeštadieniais 10—2 val. po pietų.

Dr. Kazimieras MICHEL
Optometristas - Orthoptistas
Gydo nusilpusias ir nervuotas akis. Egzaminuoja akis ir pritaiko akinius. Išgydo kreivas akis be operacijos. Ideda netikrą — artificialę akį pagal sveiką. Tikrina klausą ir pagelbsti negirdintiems. Praktikuoja per 39 metus. Kalba lietuviškai.
4654 SO. ASHLAND AVENUE
Telefonas: YArds 7-6616
Nuo 9:30 val. ryto iki 8 val. vakaro.

JOHN T. ZURIS
ATTORNEY
Room 1415
11 SO. LA SALLE STREET
Phone: RAndolph 6-4425
Home phone: LAfayette 3-9477

LIETUVIŠKA APDRAUDŲ AGENTŪRA
Visų rūšių apdraudos.
Automobilių finansavimas. Notariatas
Valstybės patvirtintos kainos.
JONAS KIRVAITIS, WAlbrook 5-5671
INTERSTATE INSURANCE AGENCY
6108 S. Ashland Ave., Chicago 36, Ill.

GRADINSKAS
J. G. Television Co. krautuvė ir dirbtuvė. TV, radijai, fonografai, kambarių vėsintuvai.
"KALBA VILNIUS"
Kasdien 4:30 popiet.
2512 W. 47th St. Tel.: FR 6-1998
Sekmadieniais uždaryta.

IŠ TOLI AR IŠ ARTI PIGIAI
PERKRAUSTAU
(MOVING)
BALDUS IR ĮVAIRIUS DAIKTUS
Perkraustymas saugus, greitas ir tvarkingas. Viskas apdrausta.
ANTANAS VILIMAS
3415 So. Lituanica Ave.
CHICAGO, ILLINOIS
Tel.: FRontier 6-1882

BALDŲ PERKRAUSTYMAS
iš arti ir toli
NAUJAS SPECIALUS DIDELIS SUNKVEŽIMIS.
Pigus, sąžiningas patarnavimas su pilna apdrauda.
R. ŠERĖNAS
2047 W. 67th PLACE
Chicago 36, Ill. Tel.: WA 5-8063


SOPHIE BARCUS
★
RADIJO VALANDA
Iš Stoties W. G. E. S.
1390 kilocycles

KASDIEN: Pirmadienį iki Penktadienio nuo 8:45 iki 9:30 ryte. Šeštadieniais nuo 8:30 iki 9:30 ryto.

Ir kas pirmadienį nuo 7:00 iki 8:00 valandos vakare.

Sekmadienį 8:30—9:30 val. ryto iš stoties WOPA, 1490 kilocycles.

Tel.: HEmlock 4-2413
7159 S. MAPLEWOOD AVE
Chicago 29, Illinois

## IŠ CHICAGOS IR APYLINKIŲ

★

### Ill. universitetas Čikagos ribose

Illinois valstybės seimo žemesnieji rūmai 100 balsų prieš 55 nubalsavo, kad planuojamas statyti Ill. universiteto skyrius turi būti pastatytas Čikagos ribose.

Universiteto patikėtinių taryba buvo numačiusi universitetui vietą užmiesty, Miller Meadow. Dabar teks ieškoti tinkamo sklypo universitetui, bendrabučiams miesto ribose, kas yra labai sunku surasti. (v)

### Rado automobily negyvą žmogų

Automobily prie Henrotin ligoninės, 939 N. La Salle st., rastas negyvas žmogus. Policija nustatė, kad jis buvo jai žinomas kaip narkotikų vartotojas.

Elektros laidų darbininkai pasakojo, kad trumpai prieš tai iš to paties automobilio išėjo du kiti vyrai ir įėjo į ligoninę. Ten jie pasakė, kad automobily yra susirgęs žmogus ir po to pabėgo. Policija mano, kad jis mirė nuo didelės dozės heroino ar kitokių narkotikų. Jis buvo Alfred Vece, 25 m. iš 1409 Lexington ave. (v)

### Mirė Al Capones "bosas" Torrio

Kirpėjo kėdėj Brooklyne mirė buvęs Čikagos padugnių karalius Johnny Torrio, 75 m., kuris iškėlė į viršūnes savo mokinį Al Capone.

Torrio mirė reporterių nepastebėtas. Tai paaiškėjo tik iš testamento svarstymo polikimo teisme. Likvidavus 1920 m. degtinės kontrabandininkų karalių Colosimo, Torio, pasikvietęs iš Brooklyno Al Capone, užėmė ir likviduotojo karalystę. Veik kiekviename gengsterio nužudyme būdavo įtariamas Johnny Torrio. Jo konkurentas šiaurinėj Čikagoj Dion O'Banion buvo likviduotas 1924 m.

Metais vėliau Torrio, lipant iš automobilio, gavo penketą kulkų, bet pagijo. Po to jis buvo pasiųstas į kalėjimą 6 mėnesiams. Kai jį paleido, Al Capone pasiuntė prie kalėjimo vartų savo sargus, kurie perėmė savo globon jo mokytoją ir išgabeno į New Yorką. Tokiu būdu Al Capone nuo 1925 metų pasidarė Čikagos gengsterių sindikato galva. Torrio būdavo minimas federalinių mokesčių teismuose. Teko jam už tai vėl atsidurti kalėjime. Mirdamas jis paliko $200,000 savo žmonai Anna. (v)

### Raketiniai ginklai darosi vis pigesni

Armijos sekretorius Brucker, "šviesdamas" karo kapelionus, suvažiavusius į savo metinę konferenciją Čikagoj, pasakojo dvasiškiams apie įvairius atsiekimus apsiginklavime ir Amerikos gynybos strategiją.

Brucker sako, kad vairuojamos raketos yra daug tinkamesnis ir nėt pigesnis ginklas šaudyti atominiais užtaisais, negu senesnieji ginklai, kaip patrankos. Beje, Amerika surado būdą pagaminti ir tokių mažų atominių granatų, kurios įtelpa ir į 8 colių patrankas. Neseniai pati mažiausia patranka atominei artilerijai buvo 11 colių kalibro.

Adm. Burke, laivyno štabo viršininkas, aiškino, kad Sovietai dar ilgus laikus nedrįs pradėti karo, kadangi jie žino, jog jie negali laimėti prieš milžinišką Amerikos atominių ginklų galią. (v)

### Moteris su 11 šunų

Hudson policija sugaudė 11 šunų, bet ji dar nėra tikra, ar tai visas žvėrynas, priklausąs 75 metų moteriškei Mrs. Mary Ross, iš 1219 Burling st.

Jos šunų medžioklė prasidėjo po to, kai vienas iš jų įkando 5 metų vaikui Bernard Williams iš 712 Division st. Gydytojai turės nustatyti, ar šunės neserga pasiutlige. (v)

### Mokytojas apmušė 11 mokinių

Tėvai pakėlė didelį triukšmą prieš Gary, Ind. pradžios mokyklos 6-to skyriaus mokytoją Gordon Schipper. Jis apmušė 11 savo mokinių, 6 berniukus ir 5 mergaites už tai, kad jie nepadarė užduotų darbų namie.

Gary mokyklų superintendentas Dr. Alden Blankenship, kritikuoja mokytoją už tokį elgesį, bet jis aiškina, kad Indianos įstatymai leidžia mušti mokytojams mokinius, bet pagal tam tikrą tvarką. Pirma reikia išmėginti visas kitas drausmės priemones. O nutarus vaiką mušti, reikia pasikviesti mokyklos vedėją ir liudininkus. (v)

**Be Krėvės raštų lietuvių literatūra būtų žymiai menkesnė! Krėvės kūrybą jūs geriau suprasite perskaitę Chicagos Lietuvių Literatūros Draugijos leidinį Vincas Krėvė - Mickevičius. Jo kaina $1.00. Leidinį užsisakykit šiuo adresu:**

**NAUJIENOS,**
**1739 S. Halsted Street,**
**Chicago 8, Ill.**

**PIRKITE JAV TAUPYMO BONUS**


# UNIVERSAL SAVINGS & LOAN ASS'N.

**ir vėl nutarė mokėti didesnius pusmetinius dividendus.**

● Jeigu turite atliekamų pinigų, atneškite juos į Universal Savings & Loan Association. Čia padėti pinigai yra apsaugoti ne tiktai įstaigos atsargomis, bet ir Federal Savings & Loan Insurance korporacijos. Be to, šioje įstaigoje padėti pinigai neša Jums gerus dividendus.

● Atidarydami savo taupymo sąskaitą Universal Savings įstaigoje, Jūs įsijungiate į milžinišką organizaciją, kurios 18 milijonų narių žino, jog čia taupyti saugu ir pelninga.

● Universal Savings turi gyvų pinigų (cash) perviršį, todėl yra nutarusi duoti paskolas labai lengvomis sąlygomis. Jei rengiatės įsigyti savo namą ir Jums reikalinga paskola, prašome atvykti į Universal Savings. Mes Jums sutvarkysime dokumentus ir duosime ilgų metų paskolą.

## UNIVERSAL SAVINGS AND LOAN ASS'N

**1800 So. Halsted Street** **Chicago 8, Ill.**

T. RYPKEVIČIUS, Sekretorius

*Atidaryta* kasdien nuo 9 iki 4 val.; Ketvirtadienį nuo 9 iki 8 val.; šeštadienį nuo 9 iki 3 val.; trečiadienį uždaryta.


## TRUMPAI

— **Antaną Urboną,** gyvenantį 6428 So. Talman av., ištiko skaudi nelaimė: važiuojant jam į darbą, į jo automobilį smogė kita mašina. Urbonas buvo gana sunkiai sužeistas ir nuvežtas į ligoninę, kur jis ir dabar yra.

— **Nerijus Paulionis,** 13 mt., 4407 o. Artesian Ave., š. m. gegužės mėn. 12 d. gros smuiku "Morris B. Sachs 'Amateur Hour'" televizijos programoje. Programa perduodama iš stoties WGN ir matoma kiekvieną sekmadienį 12-1 val. N. Paulionis lanko Nekalto Prasidėjimo pradžios mokyklą Brighton Parke ir sėkmingai pasirodė Skautoramos programoje. Programos dalyviai, surinkę daugiausiai balsų, apdovanojami įvairiomis dovanomis.

— **Vokietijoje** yra steigiama nauja knygų "Aušros" leidykla. Ši leidykla šiemet numato išleisti Stasio Butkaus atsiminimus "Vyrai Gedimino kalne" ir V. G. Gheorghiu "25-ją Valandą", pagarsėjusį romaną iš koncentracijos lagerių gyvenimo. "Aušros" leidyklos adresas: 13b Memmingen, Postfach 201. W. Germany.

— **Melrose Parko** lietuvių kolonija yra nedidelė, bet kasmet paremia Amerikos Lietuvių Tarybą gana gausiomis aukomis. Neseniai jos atstovas Antanas Markauskas įteikė ALT centrui šiemetines Melrose Parko lietuvių aukas — viso $265.

— **Mirė Vincas Barzda.** Balfo centras gavo žinią, kad š. m. balandžio 11 dieną, Unterjettingen, Kr. Boeblingen Staatliche Wohnheim, širdies liga mirė Vincas Barzda, 54 metų amžiaus. Paliko žmoną ir keturias mažametes dukreles.

— **Karolis Važgauskas,** 5613 So. Emerald Ave., Chicago 21, Ill., laimėjo kurčių-nebylių keglių (Bowling) pirmenybes Spriengfield, Ill., š. m. gegužės 4 d. Kaip pirmosios vietos laimėtojas, apdovanotas auksine statula ir $150.00. Smulkiau bus išdėstyta Naujienų Sporto Pasauly.

— **Lietuvių Teisininkų Draugijos** Centro Valdybos, Centro Revizijos Komisijos ir Garbės Teismo korespondenciniai rinkimai vykdomi šiuo metu. Kandidatai pastatyti laikas baigiasi š. m. gegužės 15 d. Nurodant kandidatą, pridedamas ir jo raštiškas sutikimas. Rinkimų Komisijos adresas: J. Kutra, 2405 West 51st St., Chicago 32, Ill.

— **George ir Petronėlė Gribai** š. m. gegužės 5 d. išvyko savo draugų aplankyti į Los Angeles, Calif. Po kokių trijų savaičių numato grįžti į Čikagą, o vėliau išvykti į St. Petersburg, Florida, nuolatiniam apsigyvenimui. Alto Čikagos skyrius, vietos Balfo apygarda, SLA 217 ir Tėvynės Mylėtojų Draugija numato surengti visuomeninkams G. ir P. Gribams išleistuves š. m. birželio mėn. pradžioje.

— **Lietuvių Studentų Sąjungos JAV** Centro Valdybos, Kontrolės Komisijos ir Garbės Teismo korespondenciniai rinkimai šiuo metu vykdomi. Kandidatų sąrašai jau sudaryti ir išsiuntinėti kartu su vokais LSS nariams išpildyti. Balsavimo lapai išsiunčiami Rinkiminei Komisijai nevėliau gegužės 10 d. 12 val. nakties šiuo adresu: Aldona Mogenytė — 1005 S. Lincoln, Urbana, Ill., 403.

— **Lietuvių Teisininkų Draugijos** Čikagos skyriaus Valdybos iždininkas Dr. jur. P. Jokubka priiminėja narių mokestį kasdien, išėmus sekmadienius tarp 6 ir 8 val. vakaro savo krautuvėje — 4077 So. Archer Ave., Chicago 32, Ill. Nariai moka $3 nario ir $3 šalpos reikalams. Telef. LA 3-8617.

— **Balfas** siunčia į okupuotąją Lietuvą standartinius vaistų paketėlius už $15. Vaistai vertingi ir įvairūs, tik gal dozės permažos. Pasiuntus už kokią $45 labai gerai būtų artimieji paremti.

CHARLES SIMONS-SEMĖNAS

yra pagarsėjęs tuo, jog jis su savo broliu Petru yra ne vien pirmieji lietuviai, bet ir iš viso pirmieji amerikiečiai šio krašto istorijoje, kurie automobiliu apkeliavo JAV visais jos pasieniais, padarydami 18,255 mylias parubežiniais keliais. Tuo būdu broliai Simons-Semėnai yra vienintėliai, matę visą šios šalies grožį. Charles Semėnas turi taverną Brighton Parke, 4359 So. Talman Ave., kurios Grand Opening įvyksta š. m. gegužės 10, 11 ir 12 dienomis. Broliai Semėnai rašo savo kelionių įspūdžių ir nuotykių knygą.

Balfo skyriams išsiuntinėti kaikurių Sibiro tremtinių adresai.

— **Liudas Sagys,** gyv. Clevelande, Ohio, atsidėjęs ruošia grupę jaunimo į besiartinančią tautinių šokių šventę Chicagoje.

— **Levuo** — siuntiniams siųsti kontora persikėlė į kitas patalpas Marquette parke, būtent 6922 South Rockwell st., telefonas WA 5-8715, ir siunčia į visas šalis ir visur pinigus ir siuntinius, kaip antai: medžiagas, maistą, vaistus ir kitus daiktus. Veikia vakarais, o šeštadieniais ir sekmadieniais — žmonių patogumui — bet kada.

— **Cicero lietuviai,** dalyvaudami motinos minėjime gegužės mėn. 11 d. 7:30 v. v. Šv. Antano parapijos salėje, pagerbdami visas lietuves motinas mirusias ir gyvas, tuo pačiu pagerbs kiekvienas ir savo brangią motiną.

— **Mokytoja Aldona Baukienė,** Cicero Aukštesniosios Lituanistinės mokyklos scenos būrelio vadovė, vadovaus Cicero rengiamam motinos pagerbimo vakarui.

— **Cicero jaunimas** po motinos pagerbimo gegužės mėn. 11 d. 7:30 v. v. Šv. Antano parapijos salėje rengia ir linksmąją dalį su kupletais, muzika ir šokiais.

— **Rita Šimanskytė,** gabi jaunoji menininkė, studijuojanti Meno Institute, dalyvaus studentų santariečių organizuojamoje Motinos pagerbimo programoje ir kalbės per Sophie Barcus radiją šį sekmadienį, gegužės 12 d., 8:30 val. ryte. Ji pagerbs lietuvę motiną gyvenančią ir kenčiančią tėvynėje bei Sibire ir pasiųs joms sveikinimo žodį.

— **V. s. E. Strikienė,** buv. Čikagos tuntininkė, S. Stasiškienė, nesenai atvykusi iš Australijos, E. Namikienė iš Argentinos, R. Parulytė iš Omahos ir M. Jonikienė, sena čikagiškė, visos sudaro Žibuoklių Baliaus komisiją. Žibuoklių Balius, rengiamas Skaučių Seserijos Vadijos, įvyks gegužės 11 d. 8 v. v. Western Ballroom patalpose 3504 S. Western Ave. Staliukai užsisakomi pas Januškevičienę Sofiją RE 7-2560. Balių globoja Skautams remti Draugijos Pirmininkas Dr. S. Biežis ir ponia Biežienė.

—**Prof. Vladas Jakubėnas pianinu** palydės Stasio Šimkaus solo ir choro dainas muzikiniame veikale "Išeiviai". Veikalą stato Dainavos ansamblis gegužės 12 dieną Maria High School salėje.

Ypatingo dėmesio yra verta mūsų žymaus rašytojo Vinco Krėvės kūryba. Todėl, ilgai nelaukdami, papuoškite savo knygų lentyną Chicagos Lietuvių Literatūros Draugijos leidiniu Vincas Krėvė Mickevičius. Knygos kaina $1.00.

Šią knygą turėsite savo namų knygynėlyje, jei užsakymus adresuosite:

NAUJIENOS
1739 S. Halsted Street,
Chicago 8, Ill.

# CLASSIFIED ADVT

**HELP WANTED — MALE-FEMALE**
**Reikia Darbininkų ir Darbininkių**

REIKALINGAS patyręs siuvėjas (bushelman, vyras ar moteris). Įvairiems darbams siuvėjo prie paltų ir kelnių. R B CLOTHES—6421 So. Halsted St.

**MISCELLANOUS FOR SALE**
**Įvairūs Pardavimai**

TAISOME visų rūšių siuvamas mašinas už $2.95. Singer Sewing Machine Co., 3415 So. Halsted St., Chicago, Ill. FRontier 6-3905

**RENTING IN GENERAL**
**Nuomos**

NAMŲ SAVININKAI!
PATARNAVIMAS IŠNUOMAVIMUI NEMOKAMAI.
Turime laukiančiųjų sąrašą.
Greitam patarnavimui skambinti PRospect 8-2234.
Varpas Real Estate
5916 So. Western Ave.

RENDUOJAMI 5 šviesūs ir dideli kambariai suaugusiems, $50 į mėnesį. Ir 3 furnišiuoti kambariai. YA 7-6054

**AUTOMOBILES—TRUCKS**
**Automobiliai — Sunkvežimiai**

VIKTORO KOZICOS
lietuviška gazolino stotis ir auto taisymas.
CALL-ME-MOTORS Co.
5759 SO. WESTERN AVE. PR 8-9533
Atliekami motoro remontai, lyginimo, dažymo darbai ir keičiamos dalys.

NORI PIRKTI GERĄ AUTOMOBILĮ NEBRANGIAI?

Daugybė naujų ir vartotų Cadillac, Buick, Oldsmobile, Pontiac, Nash, Ford, Plymouth, Chrysler, DeSoto, Dodge, Imperial ir Studebaker. Kainos nuo $95.00.
Galima nupirkti be pinigų, mėnesiniais išsimokėjimais.

BALZEKAS MOTOR SALES, INC.
4030 ARCHER AVE.

### Šiandien laidojama Anė Ramonaitienė

Anė Ramonaitienė, pagal tėvus Naujokaitė, gimusi Gurvinių kaime, Tauragės apskrityje, ilgus metus išgyvenusi Amerikoje, paskutiniu metu Collinsvillėj, mirė gegužės mėn. 6 d. Collinsvillėje. Jos kūnas šiandien atvežamas į Čikagą, Tėviškės Ev. Liut. Parapijos Šv. Petro ir Povilo bažnyčią, So. Halsted ir 19 Place. Laidotuvių apeigos prasidės 2 val. p. p. ir bus palydėta į kapines, kur jos vyras jau daugelį metų ilsisi.

Anė Ramonaitienė buvo labai nuoširdi bei pamaldi moteris. Naujai atvykusiems ateiviams daug padėdavo ir juos lankydavo. Mylėjo labai savo lietuvišką Parapiją Collinsvillėje. Labai sielojosi dėl jos išlaikymo. Padovanojo net Šv. Vakarienės indus. Mylėjo labai ir lietuvišką spaudą. Turėjo visą eilę retai bematomų lietuviškų knygų. Jas buvo ir Spaudos Parodai Čikagoje paskolinusi. Jos duktė Marija ir žentas Mikas Petkai taip pat yra jos meile uždegti ir remia lietuvišką veiklą. A. T.

### Neužmirškime savųjų!

Galite rasti didelį pasirinkimą sekančių prekių:

1. Foto aparatų nuo $15.
2. Šveicariškų laikrodžių nuo $12.
3. Akordeonų, armonikų nuo $50.
4. Rašomų mašinėlių su lietuvių ir kitų kalbų raidynais nuo $50.
5. Siuvamų mašinų nuo $30.
6. Plunksnakočių 14 karatų aukso nuo $5.
7. Deimantinių peilių stiklui pjauti nuo $4 . . .

šias prekes galite pasiųsti į Lietuvą ir į kitus kraštus. Reikalaukite katalogų ir kitų informacijų. J. KARVELIS, 3322 So. Halsted St., Chicago, Illinois. YArds 7-0677.

P. S. Prityrusio šveicarų mokyklos laikrodininko taisomi laikrodžiai ir kiti auksiniai dirbiniai. Darbas garantuotas. (Sk)

**REAL ESTATE FOR SALE**
**Namai, Žemė — Pardavimui**

DĖMESIO, DĖMESIO!!! Dvi puikios nuosavybės ant gražaus didelio ežero kranto Indianoj, prie US 6 kelio, apie 135 mylios nuo Čikagos: a) 30 akrų miško su puikiu 7 kamb. mūr. namu, geriausiu visoj apylinkėj, ir dvigubu garažu, $18,500;

b) 30 akrų ūkis su gyv. namu ir kitais ūkio pastatais. $12,500. Rėklaitis.

BIZNIERIUI PROGA. 59th ir California, 2 aukštų mūr. biznio namas. 2 gražūs moderniški butai ir didelė patalpa bizniui. Pilnas rūsys. Alyvos šildymas. Garažas. Pamatykit, o tirai norėsit pirkti! Vertas $29,000. Volodkevičius.

NEĮMANOMA VISKĄ APRAŠYTI — būtinai reikia pačiam pamatyti! Vienintėlis toks 6 butų mūr. namas Marquette Parke. Labai gražus sodas. $677 mėn. pajamų. Moderniški įrengimai. Nevėluokit, kad netektų gailėtis! $62,000. Kavaliauskas.

PUIKUS 5 KAMB. bungalow Marquette Parke. Viršuje dar 2 mieg. su atskiru įėjimu. Keramikos plytelėm klota vonia. Puikiai įrengtas rūsys. 2 karų garažas. Graži aplinka. $24,000. A. Katilius.

MŪR. 3 BUTŲ namas (6 ir 2 po 3 kamb.) arti 65th ir So. Union. Aut. šildymas karštu vandeniu, rūsys, garažas. Pajamų virš $200 į mėnesį. $16,800. Gali būti priimtas geriausias pasiūlymas. A. Rėklaitis.

LIETUVIŠKA PLAZA. Nebrangus naujas 2 aukštų mūr. namas, 2x6 ir 2 maš. mūr. garažas. Beveik sutvarkytas butas rūsyje — tinka gyventi. $42,000. Volodkevičius.

**REAL ESTATE FOR SALE**
**Namai, Žemė — Pardavimui**

2 METŲ 4 kamb. namas Marquette Parko rajone. Viršuje dar du miegami ir vieta voniai. $21,000. A. Katilius.

PRIE GARFIELD BLVD. ir Wolcott gražus mūr. 2 butų namas. Apačioj 5, viršuj 6 kamb. Centralinis šildymas. Tiktai $21,000. Kavaliauskas.

BRIGHTON PARKE parduodami 2 namai: 1) mūr. 3 aukštų, 2x6, o apačioj grosernė. Dvigubas mūro garažas. $40,000; 2) medinis, 2x5, dvigubas garažas, rūsys ir gretimas sklypas. $19,000. A. Rėklaitis.

GRAŽI 3 METŲ REZIDENCIJA prieš pat Marquette Parką. 1½ karo garažas. $19,000. Katilius.

3 EKSTRA DIDELI MIEGAMI. 5 metų senumo mūr. bungalow gražiausioj Marquette Parko vietoje. Alium. durys ir langai. Gražiai ir moderniškai įrengtas gazo šildymas. Mūr. garažas su pakeliamom durim. Nepraleiskite progos pamatyti! Parduodamas žemiau savikainos. $23,000. Kavaliauskas.

DVIGUBAS LOTAS arti Marquette Parko, bažnyčios ir mokyklų. Ypatingai tinka rezidencijai. Kaina numažinta iki $9,500. A. Katilius.

KAINA TIK $15,800 už 5 kamb. mūr. bungalow su modern. vonia ir virtuve, autom. šildymu, dvigubu garažu. Prie 71st ir Washtenaw Ave. Volodkevičius.

$3,000 PAJAMŲ! Arti Gage Parko 4 butų mūrinis, 2-4 ir 2x3 kmb. Platus lotas, garažas. $25,500. Volodkevičius.

P. LEONAS REAL ESTATE
2735 WEST 71st STREET — Visi telefonai: WAlbrook 5-6015

MARQUETTE PARKE
6 kambarių mūrinis bungalow, octagon frontas. 3 dideli miegamieji, karšnia, kilimai; 2 automobilių garažas; puikios išvaizdos pastatas. $19,900.
tu vandeniu šildymas, keramikos vo-
4 butų po 5 kamb. gražus mūrinis, centralinis šildymas. Įmokėti $10,000.
GAGE PARKE
2 butų medinis. Centrinis šildymas. 3 automobilių garažas. 50 pėdų sklypas. $85 mėnesinių pajamų ir savininkui butas. Tiktai $17,000.
BRIGHTON PARKE
5 butų mūrinis (2 po 6, 2 po 4 ir 1—3) ir bizniui patalpa. Kampinis namas. Sklypas 45x125. Karštu vandeniu alyva šildymas. Naujai atremontuotas. 4 automobilių garažas. $455 mėnesinių pajamų. $45,000.
BRIDGEPORTE
4 butų mūrinis (2 po 4, 2 po 3), prie 30th ir Lowe Ave. 50 pėdų sklypas, Rūsys, aukšta pastogė. $130 nuoma. $13,000. Mažas įmokėjimas.
KITUR
2 butų medinis (2 po 4). 2145 W. 50th St. Asbestu dengtas. Moderniška vonia ir virtuvė. Šalia laisvas 37½ pėdų sklypas ir 2 automobilių mūrinis garažas. $13,500 (be sklypo).
5 butų gerai užlaikyti namai, 725 West 19th St. Nuomininkai patys šildosi. Tiktai $14,200.
2 sklypai prie Western Ave. $8,500.

KUTRA - NORKUS
REAL ESTATE—INSURANCE
NOTARY PUBLIC
2405 West 51st Street
WA 5-5030 arba PR 8-3579 (vak.)

MARQUETTE PARKE savininkas turi greitai parduoti pusantro aukšto medinį namą, 5 ir 3½ kamb. Alyvos šildymas. Tik $13,000. A. Vaina.

Pusantro aukšto mūrinis, apstatytas baldais, gazo šildymas, mūrinis garažas, aluminiai langai. Tik $19,500.

8 kambarių bungalow, 7 kambariai ir 1 kamb. rūsyje su vonia ir kt. patogumais išnuomotas. Naujas automatiškas alyvos šildymas. Garažas. Savininkas turi greit parduoti. A. Vaina.

BRIGHTON PARKE 3 po 4 mūrinis, pečiais šildymas, garažas. Tiktai $20,500.

EVERGREEN PARK, liuksusinis 6 metų mūrinis namas (ranch stiliaus), ant 60 pėdų sklypo, su gražiai įrengtu rūsiu, plytelių vonia, automatinis gazo šildymas, garažas, arti bažnyčios ir mokyklos. Įkainuotas pardavimui.

Pasiteiraukite mūsų namų sąraše ir įsitikinkite pirkinių gerumu!

NAMŲ SAVININKAI!

Turime pirkėjų visų rūšių namams. Norėdami skubiai parduoti namą, skambinkite nemokamam įkainavimui J. Bacevičiui.

VARPAS, Real Estate
INSURANCE, NOTARY PUBLIC
5916 SO. WESTERN AVE.
PRospect 8-2234 arba HEmlock 4-7085

MARQUETTE PARKE norintiems turėti gerą namą, 2 dideli butai, centralinis šildymas alyva, dažytas rūsys, alumininiai langai, kilimai, užuolaidos. Prieinama kaina.

MŪRINIS, 2 po 4, rūsys ir pastogė; abu butai apšildomi. $25,900.

MŪRINIS bungalow 5 ir 1, centralinis šildymas gazu; garažas, tile vonia, kilimai. Turi būti parduotas šią savaitę. Kaina tik $17,500.

BRIGHTON PARKE gražus mūrinis su šildymu, 2 po 5, 6 ir krautuvė su 5 kamb. butu. Geras susisiekimas, arti mokyklos.

BRIDGEPORTE, pačiame BIZNIO CENTRE ant 57 pėdų sklypo mūrinis su rūsiu ir šildymu. 3 krautuvės ir 2 butai. Galima taip pat įrengti vieną didelę krautuvę.

VENTA
4409 So. Fairfield Ave.
LAfayette 3-3881 LAfayette 3-9027

**Bet kokį nekilnojamą turtą greitai parduosi ir teisingai pirksi tiktai per mūsų įstaigą. Parūpiname paskolą, išrašome visokeriopą apdraudą. Veikia Notariatas.**

NORVILA
**2600 West 59th St. PRospect 8-5454**

CICERO — 2 butų bungalow bargenas, 16th ir 57th Ave. 6 kmb. ir 4 kmb. rūsyje. Nuomos $60 mėnesiui; 2 auto garažas. Švarus. $23,900. Svoboda, 6013 Cermak, BIshop 2-2162

BRIGHTON PARKE:
Mūr. 2 po 6, centr. šildymas, 3 auto garažas, arti mokyklos ir susisiekimo. Šviesūs ir patogūs butai. Proga!
Med. 2 po 4 ir 3 kmb. pastogėje, geras sklepas, dujų pečiais šildymas. Kaina $15,000.
Medinis 2 po 4 kmb. gale sklypo, centralinis šildymas, garažas, geras sklepas, puiki apylinkė. $14,000.
GAGE PARKE:
Naujas mūr. 1½ aukšto, 4 ir 3 kmb. Centr. šild. dujomis, puiki vieta dviem gimininingom šeimom.
KITUR
Puikus mūr. bung. 7 kmb. 48th ir Keeler apylinkėje. 4 mieg. Karštu vandeniu šild. Arti susisiekimas ir mokyklos. $6,000 įmokėti.
TURIME namų ir biznių įvairiose vietose, parūpiname paskolas lengviausiomis sąlygomis. Kviečiame teirautis.

ŠIMAITIS REALTY
2737 WEST 43rd STREET
CLiffside 4-2390

**PIRKITE ir parduokite savo nekilnojamą turtą per mano įstaigą. Naudokitės mano teisingu patarnavimu.**

E. KURŠIUS
**REAL ESTATE SALES**
**REpublic 7-9400**

**REAL ESTATE & BUSINESS LOANS**
Privatus kapitalas pirmiesiems ir antriesiems morgičiams, o taip pat paskolos namams ar bizniui pirkti. Skambinkite: Mr. WELLS
FInancial 6-2286
33 No. La Salle St., Chicago

PRIE 66th ir Maplewood Ave. mūrinis bungalow, 6 kamb., garažas, gazu apšildomas. Nupirks už gerą pasiūlymą. Apžiūrėjimui 2935 W. 71st St. HEmlock 4-0680 ar REpublic 7-4694. Petras Vilkelis.

**BUSINESS CHANCES**
**Biznio Progos**

PARDUODAMAS geras mėsos ir groserio biznis su namu, geroje vietoje, Brighton Parke. MIDWEST STORE, 4140 So. Maplewood Ave.

GERA proga paimti malkų bizni uždyką. Skambinti: VIncennes 6-1143, 8220 Vincennes Ave., Chicago 20, Ill.

PARDUODAMA kepykla ir visi krautuvės įrengimai už $2,500. Telefonuoti: WAlbrook 5-3985

MĖSOS krautuvė ir grosernė parduodama arba išnuomojama. Puikus įrengimas. Finansuos. 2433 W. 69th St. Šaukit Mr. Mack, CEntral 6-8513

**PAINTERS AND DECORATORS**
**Maliavotojai ir Popieriuotojai**

DAŽYTOJAS-DEKORUOTOJAS
Dažome naujus ir senus namus iš oro ir vidaus. Restoranus, sales ir kt.
JONAS PLEIRIS
Skambinkite: PRescott 9-0225
10046 SO. LOWE AVE., CHICAGO

**CONTRACTORS - BUILDERS**
**Namų Statytojai ir Taisytojai**

BUILDING, REMODELING CONTRACTOR
**Nauji namai ir garažai, senų namų stogai, kaminai, porčiai ir langai. Cemento ir mūro darbai, pleisteriavimas, dažymas, tile įdėjimas ir įvairūs kiti darbai. Skambinkite:**

LIUDAS TAUJENIS
**6828 SO. MAPLEWOOD AVE.**
**HEmlock 4-5848**

NAMŲ REMONTAS
**(REMODELING)**
**Atlieku cemento, karpenterio, mūro ir kitus darbus. Iki $2,500 nereikia nieko įmokėti, o už didesnius darbus susitarsime.**
**Dirbu Chicagoje ir priemiesčiuose.**

PETRAS POCIUS
6508 So. Talman Ave.
GRovehill 6-7692 arba
LAfayette 3-1209