ORAS

Debesuota,
dieną 75°, naktį 58.
Saulė teka 5:20, leidžiasi 8:17

NAUJIENOS

THE LITHUANIAN DAILY NEWS

The First and Greatest Lithuanian Daily in America
NAUJIENOS
The Lithuanian Daily News
Published by The Lithuanian News Publishing Co., Inc.
1739 So. Halsted St., Chicago 8, Ill.
HAymarket 1-6100
Over One Million Lithuanians In The United States

VOL. XLIV. Kaina 5c Gratis: Chicago 8, Ill. Penktadienis, Gegužės- May 31 diena, 1957 m. Price 5¢ 128

MIDWEST INTER-LIBRARY CENTER CHICAGO

Midwest Inter-Library Center
5721 Cottage Grove Ave

KOMUNISTINĖ KINIJA NESUTINKA SU MASKVA

JONAS LEONAS

KAIP RASTENIS "ĮSITVIRTINO" AMERIKOS TAUTININKUOSE

Gyvenimas yra visoks ir įvairiai nutinka. Šit atmenu 1951 metų pavasarį Clevelande, — kai dar "Dirvą" redagavo buvęs diktatoriaus Smetonos fašistų ("Tautininkų S-gos") visagalis generalinis sekretorius, ateitininkų sendraugis, V. Rastenis. Šalia jo fašistinių tyrlaukių pūdymų atarti rankoves raitėsi net persikreipęs agronomas B. Gaidžiūnas. Be to, iš Vakarų Europos čia atsirado keli fašistiniai neolituanai.

V. Rasteniui tada kartūs rūpesčiai raižė kaktą. Jis dar nevisai šeimininkavo Amerikos Tautinėje Sąjungoje, šios organizacijos pirmininku buvo A. Olis; Waterburyje pas a. a. dr. Colney Dr. B. T. Dirmeikis vedė s-gos reikalus. Dolerinė s-gos šalpa ėjo ne tik "Dirvai", bet ir "Amerikos Lietuviui", "Margučiui" ir "Vienybei". Ogi clevelandiškis inž. P. Žiūrys svarstėsi, pagaliau, atsirasti Amerikos tautininkijos priekyje...

Inž. P. Žiūrys ir clevelandiškiai neolituanai turėjo keletą pasitarimų (pas inž. P. Žiūrį). Jisai šiems davė automobilį (tik patiems neolituanams apsimokant degalą ir tepalą) vykti Čikagon ir ten su neolituanais ir kai kuriais kitais "ištikimaisiais" sudaryti visus planus, įgalinčius inž. P. Žiūrį pakliūti į Tautinės S-gos pirmininkus.

Paruošiamojoje "veikloje" Clevelande buvo itin aktyvus "tautos vado įpėdinis" Julius Smetona. Informuojančiai bendradarbiauta su V. Rasteniu ir B. Gaidžiūnu.

V. Rastenis, turėdamas savuosius savosios naudos planus, buvo laimingas, žinodamas inž. P. Žiūrio užsimanymus. V. Rastenis nudavė net ir "pritariąs"...

Čikagon V. Rastenis su neolituanais pasiuntė atitinkamai "parengtą" B. Gaidžiūną.

Kai kurioje tų "pasitarimų" dalyje Čikagoje dalyvavau ir aš. Tačiau antrąją "pasitarimų" dieną patyriau, jog B. Gaidžiūnas, J. Smetona ir kiti "specialūs ištikimieji", slapta nuo daugumos, turėjo dar "slaptesnį pasitarimą" naktį ir jame jau nustatė esminę taktiką bei planus Amerikos lietuvių tautininkiją paversti išimtinon V. Rastenio nuožiūron.

Bendruose "viešuose" pasitarimuose daugiausiai "aiškino" B. Gaidžiūnas ir J. Smetona.

B. Gaidžiūnas kalbėjo, jog Waterburyje pas labai geros valios žmogų dr. Colney patogiai įsitaisė Amerikos tautininkijos apmokamu reikalų vedėju "žinomasis" dr. B. T. Dirmeikis. Esą tai labai nenaudinga. Reikią reformuotis: waterburinė dr. B. T. Dirmeikio veikla nereikalinga ir nutrauktina. Toliau jokiu būdu netoleruotina būklė, jog kažkoks "neaiškus tautininkas", pagaliau "ir joks tautininkas", — J. Tysliava su savo "Vienybe" būtų s-gos pinigais remiami. Kad J. Tysliava "nėra tautininkas" ir "Vienybė" "nėra tautiškas laikraštis", — tuojau pat karštai autoritetingai patvirtino ir J. Smetona.

B. Gaidžiūnas išaiškino, jog nereikia s-gos pinigais remti "kažkokios Vanagaitienės" biznio — "Margučio". Taip pat nutrauktina šalpa ir "Amerikos Lietuviui".

Visos lėšos pavestinos "tikrajam tautininkų laikraščiui" "Dirvai". Čia J. Smetona dar įsiterpė, jog iš tikrųjų "Vienybė" dažnai "nei šį, nei tą nurašo"...

B. Gaidžiūnas su J. Smetona "aptarė", kas ir kaip turį vadovauti Amerikos tautininkams. B. Gaidžiūnas nuvertino tada šiai organizacijai pirmininkavusį A. Olį: esą šisai visai "neveiklus", "pasiduodąs kažkokio visai ne tautininko" Linkaus "sprendimams bei nuomonei"...

Ir Lapinskas tikrajai tautininkų veiklai "netinkąs", — kalbėjo B. Gaidžiūnas. Taip pat nedera ko nors tikėtis iš dr. Biežio. Tai vis "ne mūsų žmonės"...

B. Gaidžiūnas nurodinėjo, jog reikia remtis tik "mūsų žmonėmis"...

Čia J. Smetona ir pristatė į pirmininkus inž. P. Žiūrį...

Toliau vyko smulkūs neišbaigiami ginčai dėl kitų valdybos narių... Buvo ir čia surasti "mūsų žmonės"... B. Gaidžiūno sprendimu, dr. B. T. Dirmeikis niekur "netinkąs", nes "tai tik išimtinai savo smulkių asmeniškų reikalų asmenybė"...

Kai kilo klausimas, ar J. Bačiūnas "mūsų žmogus", tai B. Gaidžiūnas tuojau išaiškino: šisai J. Bačiūnas iš tikrųjų sąjungai yra ir būtų visai niekas, tačiau iš Bačiūno gauname piniginės paramos, pas jį būsiąs seimas, todėl su J. Bačiūnu reikią laikytis "atsargiai"... Tai "mūsų žmogus"!...

Be to, "pasitarimų" pradžioje daug ginčytasi, ar galima kviestis ir pasitikėti inž. J. Jurkūnu. B. Gaidžiūnas nurodė, jog su inž. J. Jurkūnu, kaip su "Laisvės kovotoju" nariu, — esą "neaišku" ir "derėtų laikytis atsargumo"...

Tačiau inž. J. Jurkūnas rado užtarėjų ir rytojaus posėdžiams jau buvo pakviestas ir dalyvavo. Inž. J. Jurkūnas karštai nurodinėjo, jog tas tinka būti s-gos valdyboje, o kitas ne...

"Pasitarimams" einant prie galo, kilo nuogastaujančių pasamprotavimų: kas bus, jeigu apie šiuos "pasitarimus" informacijos pasieks A. Olį, Lapinską, dr. Biežį ir kitus "ne mūsų žmones"...

Čia tuojau prabilo J. Smetona. Jisai išaiškino, jog su A. Oliu "susitvarkysiąs" ir anas būsiąs "įtikintai ramus"... Esą J. Smetona parašysiąs A. Oliui trumpą pasveikinimo atviruką, jog buvęs mažam vizitui Čikagoje, norėjęs pamatyti ir A. Olį, tačiau buvęs "sutrugdytas", todėl "labai apgailestaująs"... Panašūs "pasiaiškinimai" buvo numatyti ir Lapinskui bei dr. Biežiui...

Netrukus pas "mūsų žmogų" J. Bačiūną įvyko ir pats "seimas". Lygiai toks, kaip kad šį šeštadienį ir sekmadienį, — birželio 1-2, įvyksta Clevelande.

Man jau su kaupu buvo šlykščiai "sotu" Čikagos "pasitarimų" ir seiman nė negalvojau važiuoti.

(Tęsinys 6-me pusl.)

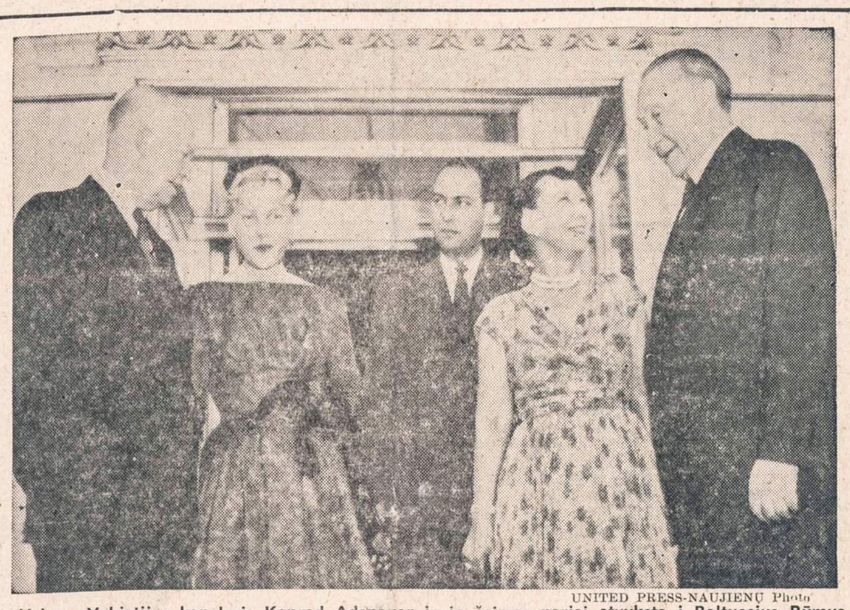

UNITED PRESS-NAUJIENŲ Photo

Vakarų Vokietijos kancleris Konrad Adenauer ir jo šeimos nariai atvyksta į Baltuosius Rūmus, kur jie kartu su prezidentu Eisenhower ir jo žmona valgė pusryčius. Iš kairės į dešinę: prezidentas Eisenhower, ponia Libeth Werhahn (kancl. duktė), George Adenauer (kancl. sūnus) ir ponia Eisenhower bei Adenauer.

JAV nesutaria su sąjungininkais dėl prekybos su Kinija

Amerika ir toliau nenori panaikinti įvestų varžtų

WASHINGTONAS, D.C. — Griežtas Amerikos nusistatymas neprekiauti su komunistine Kinija privedė prie visiško nesutarimo su Nato sąjungininkais ir Japonija, šalimis, kurios neatsilaiko pagundai uždarbiauti iš prekybos su savo priešais.

Klausimas buvo svarstytas 3 savaites Paryžiuj ir prieita visiško skilimo. Anglija vadovavo šalims, norinčioms panaikinti prekybos varžtus su Kinija. Macmillan pirmadienį painformuos parlamentą, kad anglai taikins Kinijai tokius pat prekybos nuostatus, kaip ir Sovietams bei jų satelitams. Neparduos tik kai kurių žaliavų ir ginklų.

Iždo sekretorium paskyrė Anderson

Humphrey grįžo į savo pasaulį, plieno vadus

WASHINGTONAS, D.C. — George Humphrey pasitraukė iš iždo sekretoriaus vietos, kurią jis užėmė nuo Eisenhowerio išrinkimo į prezidentus.

Į jo vietą Eisenhoweris paskyrė buvusį laivyno sekretorių Robert Anderson, Texaso milijonierių, kuris 1952 m. perėjo iš demokratų partijos ir pasidarė kes rėmėju.

Iždo sekretoriui numatyta vieta National Steel Corp., kurią jis organizavo 1929 m. Jis bus korporacijos tarybos pirmininku. Robert Anderson, pasitraukęs iš laivyno sekretorių, taipgi tuoj grįžo į didžiuosius biznius. Jis vadovavo ir Kanados kasyklų firmai Ventures, Inc.

— **Apie 100 japonų studentų** demonstravo prie JAV ambasados Tokijoj prieš pradėtus atominius bandymus Nevados valstybėj. Stiprūs policijos būriai saugojo ambasadą nuo galimų pasikėsinimų.

— **Kipras Petrauskas** buvo priverstas žygiuoti gegužės 1 dienos eisenose Vilniaus gatvėse.

CHICAGOS IR APYLINKIŲ

Rado Italijos konsulo Barattieri sūnų

FBI direktorius Edgar Hoover pats pranešė Italijos gen. konsului Čikagoj grafui Ludovico Barattieri, kad jo sūnus Vittorio rastas New Yorke. Vittorio, 14 metų gimnazistas, dingo balandžio 16 d., išėjęs į Loyolos gimnaziją. Jį atpažino FBI agentai gatvėje, sveiką, nepagrobtą, o laisva valia pabėgusį iš namų.

Rado dar $151,000 trūkumą

Valstybės gynėjo tardytojai susekė Cook apskrities iždininko įstaigoj dar $151,000 trūkumą. Tuo tarpu nustatyta, kad per pastaruosius 10-12 metų iš apskrities iždo buvo pavogta $595,299.

Naujai susektoji suma buvo išeikvota 1946-50 metų laikotarpiu, esant apskrities iždininku Louis Nelson.

Išžudė savo šeimą

John Zuniga, 30 metų, iš 4120 Roosevelt rd., nušovė savo žmoną Anita, 24 metų, ir sūnus John, 4 metų, ir Allen, 3 mėnesių.

Žudikas po to pats nusišovė. Kaimynai pasakojo, kad tėvai pastaruoju laiku dažnai bardavosi ir kalbėdavo apie skyrybas.

Prieš federalinę paramą katalikų ligoninei

Skokie Valley protestantų dvasiškių sąjunga įteikė federalinei vyriausybei protestą už paskyrimą lėšų pastatyti katalikų ligoninę Glenview priemiesty.

Jie sako, federalinė parama nesuderinama su katalikų nuostatais, paremtais ne mokslu, bet religija. Tarp tokių nuostatų jie mini draudimą daryti abortą net ir tokiu atveju, kad per tai būtų išgelbėta motinos gyvybė.

Paliko ne $3 mil., bet $13 mil.

Baigus Mrs. Ruth Allison turto surašymą, pasirodė, kad ji mirdama paliko ne $3 mil., bet šiek tiek daugiau — $13 milijonų.

Jos tėvas George Jones buvo vienas iš Inland Steel kompanijos steigėjų.

Altas apie Amerikos Balso svarbumą

Alberto Viniko pareiškimas kongresiniame rekorde

WASHINGTONAS, D. C. — Ray Madden (dem., Ind.), prieš paduodant įtraukti į kongresinį rekordą Alto atstovo nuomonę apie Amerikos Balso programos svarbą, pasakė, kad atstovų rūmų užsienio reikalo pakomitečio vieši apklausinėjimai Gary, Ind., apie JAV užsienio paramos programą susilaukė didelio dėmesio ir intereso. Pakomitety savo nuomones pareiškė 42 visuomenės atstovai.

Madden įtraukė į kongresinį rekordą Alberto Viniko, Amerikos Lietuvių Tarybos Calumet rajono (Lake ir LaPorte apskričių) tarybos pirmininko pareiškimą. Jis pasakė:

Amerikos piliečiai, lietuvių kilmės, yra giliai susirūpinę atstatymu laisvos ir nepriklausomos Lietuvos, kuri, dėja, dabar yra pavergta Sovietų Sąjungos. Jiems yra svarbu, kad JAV vyriausybė padėtų pavergtai lietuvių tautai išsilaisvinti iš sovietų komunistų priespaudos.

Tam viena iš veiksmingiausių priemonių yra laisvės dvasios stiprinimas lietuvių tautoj, rodant jiems, kad JAV vyriausybei rūpi jų likimas ir kalbant jiems apie tai ir kitas laisvojo pasaulio šalis. Tą darbą dirba JAV informacijos tarnyba, kuri tarp kitų dalykų, išlaiko Amerikos Balsą klausytojams už Geležinės uždangos.

Yra aiškiai žinoma, kad šios radijo programos pasiekia didoką skaičių žmonių Lietuvoje, net ir ištremtuosius į Sibirą. Mes tai žinome iš laiškų, gaunamu šioj šaly giminių tų žmonių, kurie gyvena Sovietų valdžioj, ir iš pastangų, kurias daro sovietinės Lietuvos valdininkai nuneigti tų radijo programų tvirtinimus.

Amerikos Balso programa duodama įvairiomis kalbomis ir kiekviena tautinė grupė turi žmonių, kurie šias programas paruošia. Jos remiamos lėšomis, kurias skiria JAV kongresas Informacijos Agentūrai. Šių metų biudžete, kurį prez. Eisenhoweris pateikė kongresui svarstyti, paprašyta šiai agentūrai $144 milijonai. Bet atstovų rūmų biudžeto išlaidų svarstymo komitetas nutarė šią sumą sumažinti apie 20%. Panaši tendencija taupyti jaučiama ir senate. Jei šioji tendencija pasireikš ir atstovų rūmuose, ir senate, Informacijos tarnyba gali būti žymiai suvaržyta.

Amerikos Lietuvių Taryba, atstovaujanti šimtus tūkstančių Amerikos piliečių, lietuvių kilmės, laikytų tokius Amerikos Balso veiklos susiaurinimus smūgiu toms pastangoms, kurioms dedamos pavergtųjų tautų išlaisvinimui.

Duodamas Jums ir per Jus šį pareiškimą JAV kongresui, aš pareiškiu savo ir Amerikos Lietuvių Tarybos atstovaujančių žmonių nuomonę, kad bent didžioji dalis nubrauktos sumos iš prašomų lėšų Informacijos agentūrai būtų atstatyta. Mums būtų dar maloniau, jei kongresas duotų šiai gyvybinės svarbos tarnybai tiek, kiek jai iš tikrųjų prašoma prezidento Eisenhowerio biudžete.

MAO TSE-TUNG KRITIKUOJA SSSR DĖL INTERVENCIJOS VENGRIJOJE

Bet komunistinė Kinija savo vergų sistema, tibetiečių malšinimu nesiskria nuo Maskvos

LONDONAS. — Komunistinės Kinijos prezidentas Mao Tse-tung slaptame komunistų suvažiavime vasario 17—kovo 1 dienomis gana aštriai kritikavo Sovietus už jų politiką Vengrijoj ir aplamai stalinistinį elgėsį su "kontrrevoliucionieriais".

Šį tą iš Mao kalbos jau yra anksčiau skelbę Lenkijos komunistai, grįžę iš Peipingo. Jo kalboj lenkai rado vietų, pateisinančių jų nusistatymą eiti savu keliu į "socializmą" ir barančių Sovietus už nepripažinimą tokių teisių.

Dabar gauta daugiau žinių apie Mao filosofavimą apie santykius tarp komunistų ir nekomunistų ir tarp skirtingai galvojančių komunistų.

Jo "perauklėjimo" sistema

Mao, kritikuodamas Kremliaus vadus, pasirodė, kad jis yra, arba bent nori būti, savarankišku ir nemažesniu autoritetu pasauliniame komunizme už Chruščevą. Bet iš jo "doktrinos" negalima jokių būdu daryti išvados, kad jo sistema būtų nors kiek švelnesnė, negu Maskvos bolševikų. Jis kalbėjo, kad nekomunistus reikia kantriai perauklėti, nesigailint nei laiko, nei pastangų.

Tarptautinės Darbo Organizacijos (ILO) konferencijos Šveicarijoj išvakarėse buvo paskelbta daugiau faktų, kaip nekomunistai "perauklėjami" Kinijoj. Ogi Sovietų išgalvotų ir praktikuojamu būdu — koncentracijos stovyklomis, prievartos darbais. ILO sako, kad komunistinės Kinijos sistemoj nematyti jokių žymių, kurios leistų manyti, kad valstybinė vergija būtų laikino pobūdžio. Ji yra neatskiriamas Kinijos ekonominės ir politinės sistemos bruožas, kelias pasibaisėjimą demokratiniame pasauly.

Mėgstąs "laisvas diskusijas"

Mao kalbėjo, kad laisvos diskusijos ir įtikinėjimas yra pranašesnės priemonės negu jėga, kuria naudojama komunizmo priešams Sovietų Sąjungoj ir Vengrijoj.

Laisvasis pasaulis vis tik priduoda didelės reikšmės Mao kritiškiems išvedžiojimams prieš Maskvos valdovus apie priežastis, kurios sukėlė revoliuciją Vengrijoj. Ją sukėlė ne buržuazinė reakcija, bet komunistinė vadovybė, išvarius iš kantrybės Vengrijos darbininkus. Jis sako, kad jam nepatiko ir Sovietų karinė intervencija, nes šitaip atsiskaitant su kontrrevoliucionieriais galima laukti Rytų Europoj ir daugiau sukilimų.

Kad tai tik patarimai svetimiems, o ne sau, tik pasinešimas prieš Maskvos bolševikus, aišku ir iš tų kruvinų karų, kuriuos komunistinė Kinija užvedė 1954-6 metais prieš pagrobtąjį Tibetą. Taip pat ir namie kinai "įtikinėja" kulkosvaidžiais ne tik sukilusius valstiečius, bet ir streikuojančius darbininkus.

Maišosi į Maskvos — satelitų reikalus

Vienok Mao Tse-tungo kalba Vakarų pasauly aiškinama, kaip maišymasis į Sovietų reikalus su jų satelitais. Jis pasakė net tokių dalykų, kad "didžiajai demokratijai" įgyvendinti socialistinėj sistemoj gali prireikti ir streikų, demonstracijų, kas Sovietų Sąjungoj laikoma tokiu pat nusikaltimu, kaip ir revoliucija.

Jei Mao "doktrina" sukels didesnio atgarsio Rytų Europoj, Chruščevas galįs duoti šitokį atsakymą: kad tai visiškai suderinama su jo paskelbta teze (tik teorijoj), kai "į socializmą veda įvairūs keliai". Ką Mao nukalbėjo, bus aiškinama Maskvoje, kaip kinų kelias į socializmą, kuris neturi būti taikomas kitoms "socialistinėms" valstybėm, Rytų Europos satelitams.

Skurdus Lenkijos aktorės gyvenimas

Filmų žvaigždė neturi ko valgyti ir kuo apsirengti

PARYŽIUS. — Teresa Izewska, 22 metų Varšuvos studentė, yra nauja talentinga Lenkijos filmų aktorė. Už savo rolę "Kanalo" filme ji laimėjo antrą vietą tarptauiniame filmų festivaly Cannes mieste Prancūzijoj.

Lenkijos ambasadoj Paryžiuj ji priėmė korespondentus ir nupasakojo tokius dalykus. Važiuojant į Cannes, ji neturėjo kuo apsirengti. Jai suknelę ir batukus nupirko valdžia iš propagandinių sumų. Ji pati neturėjo iš ko tai nusipirkti. "Dabar aš esu jų (Lenkijos valdovų ir žmonių) pasididžiavimas, bet aš formaliai badauju", kalbėjo komunistų filmų žvaigždė korespondentams. Valdžios lėšomis ji grįš lėktuvu į Varšuvos aerodromą. Bet nusisamdyti taksi automobiliui iš aerodromo ji turės pasiskolinti iš ko nors keliasdešimt zlotų.

"Lenkija yra skurdus kraštas ir tai visi žino", tarė aktorė baigdama pasikalbėjimą.

SPORTO PASAULIS

Redaktorius
REDAKCINIS KOLEKTYVAS

Rankraščius siųsti: SPORTO PASAULIS
2536 W. 64th Street, Chicago, Ill. arba 2325 So. 11th St., Milwaukee, Wis.

Atsak. Redaktorius:
BR. KETURAKIS

A. TAMUL.

Lietuva Europos krepšinio meisteris

Šis straipsnis ir nuotraukos skiriamos mūsų krepšininkų laimėjimo atžymėjimui. **Sporto Pas. R-nis Kolektyvas.**

Lygiai prieš 20 metų, t. y. 1937 m. gegužės 2-7 d. Rygoj, Latvijos sostinėj, Lietuva pasipuošė Europos krepšinio meisterio vardu. Pirmenybėse buvo užsiregistravę dalyvauti 9 valstybės: Lietuva, Latvija, Estija, Italija, Prancūzija, Čekoslovakija, Lenkija, Egiptas ir Vengrija. Pagal burtus turėjo lošti sekančia tvarka: Italija-Egiptas, Estija-Lietuva, Lenkija-Prancūzija, Latvija-Vengrija. Čekoslovakija buvo palikta lošti su Italijos-Egipto nugalėtoju. Bet, deja, planas suiro — Vengrija atsisakė dalyvauti pirmenybėse. Liko 8 komandos, tuomet buvo paskirstyta į dvi grupes. Pirmoje grupėje Lietuva-Italija, Estija ir Egiptas; antroje grupėje Prancūzija, Latvija, Lenkija ir Čekoslovakija. Buvo lošiama taškų sistema kiekviena su kiekviena ir į baigmę iš kiekvienos grupės po 2 komandas.

Mūsų krepšinio rinktinės, laimėjusios 1937 metais Europos meisterio vardą, pagrindinis penketukas (iš kairės į dešinę): Žukas, Talzūnas, Kriaučiūnas, Puzinauskas ir Baltrūnas. Lietuviai tada laimėjo: prieš Italiją — 22:20, prieš Estiją — 20:15, prieš Egiptą — 21:7, prieš Lenkiją — 32:25 ir dar kartą prieš Italiją — 25:23. *(K. D. foto reprodukcija)*

Lietuvą atstovavo šie krepšininkai: F. Kriaučiūnas, Pr. Talzūnas, Žukas (dabar visi gyvena Amerikoj), Baltrūnas (Australijoj), Z. Puzinauskas (Čikagoj), A. Andriulis (New Yorke), Nikolskis (Lietuvoj), St. Šačkus (pereitą vasarą grįžo iš Sibiro — gyvena Kaune), Kepalas, Petrauskas, Daukša (Lietuvoj), Pr. Mažeika (Amerikoje).

Po tokio ilgo laiko įdomu pažvelgti į tų varžybų pasekmes, ypač jos yra charakteringos pasiektų taškų mažumu lyginant su dabartinėmis krepšinio rungtynėmis. Štai Lietuva-Italija 22:20 (15:9), Latvija-Čekoslovakija 44:15 (14:4), Estija-Egiptas 44:15 (22:5), Lietuva-Estija 20:15 (16:10), Lenkija-Latvija 32:25 (16:14), Egiptas-Italija 31:28 (15:12), Prancūzija - Čekoslovakija 26:19 (9:8), Lietuva-Egiptas 21:7 (8:3), Latvija-Prancūzija 26:23 (15:16), Italija-Estija 30:20. Po šių varžybų — Lietuva 3 tšk. ir krepšių 63:42, Italija 2 (50:42), Estija 1 (79:65), ir Egiptas — 0 (22:65).

Antroje gr. Prancūzija, Lenkija ir Latvija po 2 tšk., o Čekoslovakija — 0.

Baigminiame rate Lietuva-Lenkija 32:25, Italija-Prancūzija 36:32. Paguodos rate Estija-Čekoslovakija 39:20.

Na, ir gegužės 7 d. paskutinės rungtynės Lietuva-Italija 24:23. Taip Lietuvos krepšinio k-da 1937 m. laimėjo Europos krepšinio p-bių rungtynes nepralaimėdama nė vieno susitikimo. Lietuva, kaip Europos meisteris tinkamai apgynė savo vardą ir sekančiose (1939) Europos p-bėse.

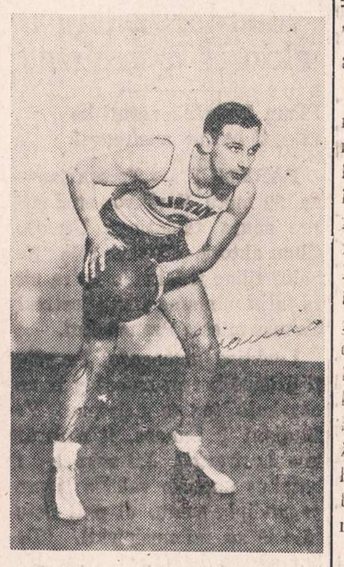

Feliksas Kriaučiūnas, laimint Lietuvai 1937 ir 1939 m. Europos krepšinio meisterio vardą, rinktinės dalyvis, kapitonas. Tai puikus krepšinio žinovas, taktikas, treneris, žaidėjas. 1937-39 metų laikotarpyje mūsų valstybinių krepšinio vyrų ir moterų rinktinių treneris. Lietuvai pelnęs visose valstybinėse krepšinio rungtynėse 59 taškus.

(K. D. foto reprodukcija)

Trumpa Lietuvos krepšinio augimo apžvalga

Krepšinio pradžia — 1922 m. Bet, deja, neįsigalėjo šiuo metu krepšinis Lietuvoj ir liko užmirštas visą dešimtmetį ir tik 1932 m. vėl atgimė, bet 2 metus vos vegetavo ir tik 1934 m., kada buvo pastatyta kūno kultūros rūmai — įrengta salė, pradėjo krepšinis žengti spartesniu žingsniu. Pradžia buvo sunki — trūko prityrusių instruktorių. Mūsų kaimynai latviai ir estai jau buvo gerai pažengę krepšinio žaidime. Jau 1935 m. Latvija buvo Europos krepšinio meisteris, o Lietuva tebežengė pirmuosius žingsnius.

1935 m. lietuviams buvo reikšmingi — įvyko Kaune Pasaulio Lietuvių Kongresas, kuris turėjo didelės įtakos į mūsų krepšinio tolimesniam augimui, nes kaip tik iš atvykusiųjų sportininkų ir buvo surasti pirmieji mokytojai-treneriai krepšiniui. Tuo pirmuoju treneriu sutiko būti Amerikos lietuvis Dr. Savickas, na ir jam trumpą laiką talkininkavo Amer. lietuvis Knašas (nors jis buvo sunkiasvoris boksininkas, bet neblogai žaidė ir krepšinį), kuris Lietuvoj tragiškai žuvo. Kiek vėliau talkino krepšinį ugdyti Am. lietuvis Žukas, nors jo tikroji specialybė lauko tenisas.

Krepšinio žaidimas per trumpą laiką įgijo amerikinius pagrindus — krepšininkai įgijo technines ir taktines gudrybes. Tai padėjo pasivyti mūsų kaimynus krepšinio žaidime.

LIETUVA — LATVIJA...

Gegužės 18 d. Clevelande turėjo įvykti pabaltiečių žaidynės. Iš jų, deja, liko tiktai rungtynės tarp lietuvių ir latvių rinktinių, nes estai dėl nežinomų priežasčių nedalyvavo. Neaišku, koks tikslas buvo vadinti šias rungtynes pabaltiečių žaidynėmis.

Oficialus atidarymas su eile kalbų, net 4 himnais ir 2-jų tautybių komandomis. Tai latvių ir lietuvių tinklininkės(ai) ir krepšininkai. Užteko tik mesti trumpą žvilgsnį į išsirikiavusias komandas, kad pasakytum laimėtoją. Latvių atletiškas sudėjimas, puikus ir tvarkingas apsirengimas, drausminga laikysena, susikoncentravimas bylojo jų pasiryžimą, kovos dvasią ir... pergales. Į šias rungtynes jie žiūrėjo rimtai ir atvyko pasiruošę iki smulkmenų. Tai liūdija ir faktas, kad latvių ambasadorius gražiai aprengė visas savo komandas ir paskyrė vertingą taurę. Mūsiškių tik krepšininkai turėjo naujas uniformas, o tam buvo ištuštinti paskutiniai Fasko kasos likučiai. Tinklininkai turėjo pasitenkinti sp. klubo "Žaibo" apranga. Niekas nenori mūsų remti, mums padėti, net savo atsilankymu mus moraliai palaikyti. Tiesiog graudu rašyti, kad tokiose rungtynėse matėsi vos saujelė žmonių! O Faskas reklamai pastangų bei išlaidų nepagailėjo. Ar čia metodai buvo netikslūs ar laikas nepatogus, ar visuomenė jau baigia savo jaunimo išsižadėti? Viena aišku, kad ką nors reikia daryti, nes greit sportinis jaunimas liks visai be užnugario.

Bravo tinklininkės!

Jos padarė tai, ką per metų metus, atrodė, nebuvo įmanoma pasiekti. Sviedinį valdo neblogiau už latves, o kovojo su tokiu ryžtingumu už kiekvieną tašką, kad visi žiūrovai buvo maloniai nutsebinti, o vyrų k-dos galėtų drąsiai pasimokyti. Ligi 1-jo sęto kova baigiasi latvių pergale 15:13, mūsiškėms trupučiuką besinervinant. Pergalėjusios šią krizę, jos užtikrintai laimi antrąjį setą 15:9. 3-me tačiau keletas Licitės ir Martinsonės stiprių kirtimų įneša paniką į mūsų k-dą, ir latvės lengvai laimi 15:6. Babickas, k-dos treneris, keičia vieną žaidėją, tačiau ekipa vis nesuranda savęs ir 4-me sete latvės užtikrintai veda 9:3 ir 12:5. Atrodo, kad pasikartos sena giesmė ir vėl latvės užtikrintai laimės. Bet štai prie tinklo Blandytė O., vienas aštrus kirtimas seka kitą, grįžta drąsa ir truputis laimės. Žiūrovų raginamos, lietuvaitės renka tašką po taško vejasi 10:13, išlygina 13:13 ir laimi 15:13. Sensaciškas setas! Puikus žaidimas, kova, kirtimai, žiūrovai pakilę nuo suolų. Šis setas grąžina moralę lietuvaitėms ir 5-me sete vyksta žaidimas, kokio mūsų moterų tinkliny dar nesame matę. Latvės veda 4:3, bet žavinga Blandytė O. persveria 7:6. Latvės vėl išlygina 9:9 ir veda 10:9, bet prie tinklo Liutkutė klasiškai kelia, o Barzdukaitė apgalvotai taiko į tuščias vietas, ir pasekmė 14:11. Latvės dar kartą išlygina 14:14, bet Kajeckaitė gražiai užbaigia 16:14, ir štai netikėta, bet pelnyta ir vertinga pergalė.

Meistriški latvių tinklininkai

Dar audringiems plojimams nenutilus ir mūsų merginų sveikinimams nepasibaigus, jau aikštėje vyrų k-dos. Deja, čia kovos nebuvo, nes latviai žaidė tinklinį, o mūsiškiai tik padavinėjo sviedinį. 1-me sete latviai suklysta 5 kartus, o 2-me 2, tai ir buvo taškai, kuriuos mūsiškiai "pelnė". Klasių skirtumas perdidelis, kad iš viso būtų galima apie rungtynes kalbėti. 3-čias setas dėl laiko stokos nebuvo žaidžiamas. Dar geriau, nes ir taip buvo gaila žiūrėti į mūsų vadinamus "tinklininkus"...

Skaudus pralaimėjimas

Tinkliny mes nesam laimėję ir pergalių nelaukėm, tik gal nesitikėjom tokios didžiulės bausmės. Tačiau krepšinis buvo didžiausias nusivylimas. Beveik per 20 metų skynę pergales ir nekartą mokę latvius, šį kartą buvom pamokyti kaip niekad. Buvo gražu žiūrėti į latvius iki paskutinio kovojančius už kamuolį, diktuojančius didžiulį tempą, metančius iš įvairiausių padėčių su nepaprastu tikslumu ir dengiančius agresyvia zona, kaip ir visada. Bet ypatingai skaudu buvo matyti mūsų krepšininkus be kondicijos, be pasiruošimo, nežinančius ką daryt prieš zoną, neįmetančius iš po krepšio. Tad kur gi šuo pakastas?! Juk, berods, mūsų rinktinė Lietuvoj ir Vokietijoj ar šarūnas su Kovu šių bėdų nepažinojo. Priežastys glūdi kitur! Prieš rungtynes spaudoj buvo paskelbta, kad rinktinės sudarymu rūpinasi R. Babickas, Fasko vicepirmininkas. Būtų viskas tvarkoj, jei jis tik rūpintųsi, bet nelaimei jis pats užsimanė tą rinktinę sudaryti! Ir dar blogiau — rūpinimąsi ja! — savo pagrindinį uždavinį. *Kokią rolę R. Babickas yra suvaidinęs mūsų krepšinyje, kad jis drįso imtis šio atsakingo uždavinio?* Kas iš krepšininkų jį pažįsta? Ką jis žino apie krepšinio žaidimą? Ir dar visa eilė klausimų, prie kurių reikia pridėti, kad jis sudarė ir moterų tinklinio k-dą ir buvo jos treneriu. Paaiškėjo, kad jis tinklininkas, ir jam tas tik ir terūpėjo! Be logikos ir pagrindų sudaręs rinktinę ir 8 d. prieš rungtynes pakvietęs k-dos treneriu Vyt. Grybauską, nusiplovė rankas. Grybauskas gi tuoj pareikalavo salės bent vienai treniruotei, bet šioj pasirodė vos pusė k-dos. Pagaliau prieš pat rungtynes suvažiavus visai ekipai, pasirodė ir sekanti sudėtis: 6 gynėjai!!!, 2 centrai, vienas jaunutis Neries kraštas Varnas! ir Morkūnas iš žaibo, neaišku kaip ten papuolęs. Gaila buvo žiūrėti į Grybauską, bebandantį iš gynėjų padaryti kraštus. Taip mėginant ir ieškant penketo, pasibaigė ir rungtynės su katastrofiniu pralaimėjimu — 73:99. Normaliai vienas žmogus retai kada imasi tokios atsakomybės sustatyti bet kokią rinktinę, *o Babickas pasišovė ir sudarė net dvi.*

Pasekmės liūdnos ir pamoka skaudi.

Pats žaidimas buvo geras 1-me puslaiky. Latviai vedami Vitolinš, diktuoja smarkia sparta, su mažesniu ūgiu pajėgia kontroliuoti lentas ir kėlinį laimi 49:45. 2-me pleškina tą patį greitį, gi mūsiškiai vienas po kito išsikvepia. Pirmiausiai Dovydaitis ir Vyšnius, abu iš New Yorko, atvykę į tokias svarbias rungtynes be kondicijos ir tokioj neformoj, kad sunku ir įsivaizduoti. Toliau Dirvianskas, žaisdamas sau neįprastoj krašto pozicijoj, ir pagaliau vienintelis kraštas! Varnas per jaunas šiai sunkiai naštai. Skirtumas auga bematant, ir rungtynių pabaigoj latviai raginami savų žiūrovų, skubiai artinasi prie šimtinės! To betrūko. Grįžome į priešistorinius mūsų krepšinio laikus! Laimei, teisėjo švilpukas spėja sustabdyti įsisiūbavusius latvius dar prieš šimtinę, ir rungtynės baigiasi 99:73. Latvių pergalė pelnyta ir graži. K-da gerai susižaidusi, greita, kovinga ir savo eilėse turinti du tikrai geros klasės žaidėjus ir, be abejo, geriausius aikštėje, *Vitolinš ir Auzenbergs.*

Pirmojo nė vienas mūsiškių nepajėgė uždengti, ir jis vienas pats sukrovė 36 tšk. Antrasis sumaniai dirigavo žaidimą ir tiksliai mėtė iš tolo — 22 taškai. *Lietuviai sužaidė žemiau savo lygio, nesudarė komandos vaizdo, nepajėgė pralaužti zoninio latvių dengimo!* Tačiau blogiausia, kad daugumas atvažiavo nečiupinėję kamuolio nuo Toronto ir liūdnoje fizinėje kondicijoje...

O kad komandinio žaidimo nebuvo, čia tegul *R. Babickui ant sąžinės, nes jis sudarė komandą be kraštų ir nepajėgė suorganizuoti nė vienos bendros treniruotės.* Pamoka ir visam Faskui, taip lengvapėdiškai į šį reikalą pažiūrėjusiam!

Pr. Lubinas, pasaulinio masto krepšininkas, 1939 metais Europos krepšinio pirmenybių metu Kaune, vadovavęs mūsų rinktinės puolimui (žaidęs centru) ir pelnęs Lietuvai 96 taškus.

(K. D. foto reprodukcija)

Rinktinės, iškovojusios Lietuvai 1939 m. Europos krepšinio meisterio vardą, šaržai. *(K. D. foto reprodukcija)*

1936 m., po pasaulinės Olimpiados Berlyne, atvyko Pranas Lubinas (Amer. lietuvis) ir trumpą laiką mokė Lietuvos krepšininkus amerikinio krepšinio gudrybių, o kiek vėliau atvyko Lietuvon F. Kriaučiūnas ir Pr. Talzūnas. Jie ilgesnį laiką gyveno Lietuvoj ir treniravo krepšininkus bei žaidė krepšinį. 1938 m. į Lietuvos krepšinį didelį įnašą, kaip treneriai, įrašė Pr. Ruzgys, Lubinas, Budriūnas ir kt.

Rūpestingu darbu per trumpą laiką buvo pasiektas aukštas krepšinio žaidimo lygis ir 1939 m. Lietuva vėl apgynė Europos krepšinio meisterio vardą. Laimėta lietuvių krepšininkų pergalė skatino jaunimą dar į didesnį darbą. Greitu laiku krepšinio žaidimas išsiplėtė po visą Lietuvą ir augo gražus prieauglis jaunųjų krepšininkų. Tik, deja, gaila, kad netekus Lietuvai laisvės mūsų jaunimas prieš savo valią turi eiti garsinti savo pavergėjo vardą pasaulinėse olimpiadose.

Buvo ir stalo teniso

Po krepšinio rungtynių įvyko stalo teniso turnyro baigmės susitikimai. Pats turnyras jau prasidėjo šeštad. rytą ir buvo individualinio pobūdžio. Gal čia ir priežastis, kad dalyvių skaičius toks mažas, ir nesimatė eilės "žvaigždžių". Moterų grupėj mūsų meisterė (buvusi) Rūtelionienė lengvai susitvarko su latvių atstove 21:5, 21:7, 21:6. Pagarba jai, kad ji jautė pareigą reprezentuoti mūsų stalo tenisininkes, o nepasielgė kaip keletas kitų sportininkų, numatytų šioms rungtynėms.

Vyrų gr. finale susitiko latvių meist. Eichwalds ir Vyt. Grybauskas. Gera kova baigėsi sunkia latvio pergale 21:17, 25:23, 22:24 ir 21:19. Grybausko mintys dar buvo krepšiny ir jis nepajėgė susikoncentruoti, gražiai iškovodamas sunkius taškus ir per lengvai atiduodamas paprasčiausius.

Sumoje latvių pergalės 3, mūsiškių — 2. Rezultatas normalus ir mums įprastas. Ir nebūtų visiškai nieko baisaus, jei ne tas nelemtas krepšinis... Nešiosim šią dėmę metus laiko, o tada, greičiausia Čikagoje, bus proga ją sušvelninti. Tik reikia nepamiršti, kad šposais tai nepavyks padaryti.

Vgr.

O vis dėlto

yra didelis pasirinkimas sau ir į Lietuvą pasiųsti:

1. Foto aparatų nuo $15.
2. Šveicariškų laikrodžių nuo $12.
3. Akordeonų, armonikų nuo $50.
4. Rašomų mašinėlių su lietuvių ir kitų kalbų raidynais nuo $50.
5. Siuvamų mašinų nuo $30.
6. Plunksnakočių 14 karatų aukso nuo $5.
7. Deimantinių peilių stiklui pjauti nuo $4 . . .

Šias prekes galite pasiųsti į Lietuvą ir į kitus kraštus. Reikalaukite katalogų ir kitų informacijų: J. KARVELIS, 3322 So. Halsted St., Chicago, Ill., telefonas YArds 7-0677.

P. S. Šiomis dienomis bus gauta naujų lietuviškų plokštelių apie 20 rūšių. (Sk.)

THE BIGGEST DOLLAR IN THE WORLD IS THE DOLLAR YOU SAVE

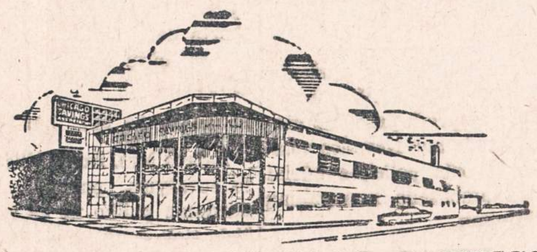

Remiantis Chicagos Savings Bendrovės praeitimi, nuo pat jos įsikūrimo 1924 metais, jos pavyzdinga biznio tvarka, ypatingai indėlių saugumo ir dividendų našumo atžvilgiu, nėra saugesnės ir pelningesnės įstaigos pasidėti taupomus pinigus. Pasidėję taupinius pas mus gausite ne tiktai saugumą—jų apdraudimą iki $10,000.00, augštą dividendą, bet ir daugelį kitų patarnavimų veltui, už kuriuos kitose įstaigose turėtumėte mokėti.

Taupytojų patogumui Chicagos Savings Bendrovės įstaiga yra vienas gražiausiai ir moderniškiausiai įrengtų visoje Illinois Valstybėje.

Lietuviai gyvenantieji už Chicagos ribų, nežiūrint kurioje Suvienytų Valstybių dalyje jie begyventų, gali taupyti pinigus paštu.

Rašykite dėl informacijų. Mūsų turtas $21,000,000

CHICAGO SAVINGS & LOAN ASSOCIATION

6245 South Western Ave. Tel. GRovehill 6-7575 Chicago, Ill.

ATDARA: pirmadienį nuo 12 iki 8, antradienį ir penktadienį nuo 9 iki 4, ketvirtadienį nuo 9 iki 8.
Trečiadienį uždaryta visą dieną, o šeštadienį atdara nuo 9 iki 2 valandos po pietų.

SPORTO PASAULIS

Pašliūžų alpių kombinacijos ir lengvosios atletikos varžybinio vystymosi problema Austrijoje

Prof. Bernhard, mūsų ypatingos paskirties bendradarbis Austrijoje, mums prašant, maloniai sutiko pasidalinti šios temos mintimis su visais skaitytojais. Jo gili psichologinė analizė pagrįsta moksline patartimi, kuri iškelia to krašto lengv. atl. atsilikimo žymes, mums būdinga ir paskatinanti veikimui.

Sporto Pas. R-ja.

Per eilę metų stebint šių sporto šakų varžybinio kilimo duomenis Austrijoje, gaunam visai priešingą vaizdą. Su dideliu nusistebėjimu turim priimti lengvosios atletikos ryškų rezultatų menkumą, kuris nuo šio karo pabaigos neparodė jokios stipresnės tendencijos pakilti. Kai kurie statistikai duoda pavyzdžius platesnės apimties veiklos lengvoj atl., bet tas dar neįrodo bendro pažangumo, nes eilėje paskirų rungčių yra nemažas atsilikimas.

Ši liūdna situacija lengv. atl. duomenų augimo, nors ir su platesnės apimties užsimojimais populiarinti šią sritį, yra visiškai skirtinga nuo alpių kombinacijos iškilimo, kuris tiek savo rezultatų lygiu, tiek ir pilnos veiklos išplėtimu, nepalyginamai vyrauja ir visam tarptautiniam plote. Apie šių metų alpių kombinacijos vaidmenį Austrijoje, kurio vardas šios srities tarpt. rungčių mėgėjams jau žinomas, šio rašinio rėmuose nekalbėsime.

Pagrindinai išanalizavus priežastis, kurios šiuos duomenų kilimo skirtumus įvedė, surandam 5 faktorius, būtent:

1. Metodinis kelias į iškilimą,
2. Vidujinis ir emocinis nusiteikimas šiai sporto rūšiai,
3. Finansiniai resursai, kurie laiduoja treniruotes - pasiruošimą,
4. Patogios žiemos sąlygos ir vietovė,
5. Tikslas prasimušt į trenerius, kurie kaip savo specialios profesijos žmonės, pelnytų sau duoną.

Nežiūrint, kad Austrija yra pirmutinis kraštas, kuris padėjo pagrindus Gauhofer — Streicher sistemos — natūralioji metodika fiziškam lavinime, kuri vyraujančią poziciją užima ir fiz. auklėjime, bet pasisavinimas šių minčių ir naujos mokyklos, ne visų sp. šakų buvo vienodai suprastas ir ne vienu laiku priimtas, kaip pagrindas, viso fiziško lavinimo srities. Jau prieš 20 metų Wolfgang - Hoschek, kurie buvo paruošę natūraliosios metodikos apmokymo vadovėlį pašliūžininkams, kuris turėjo didelį pasisekimą, Grazo fiz. aukl. institutas, remdamasis fiziologijos davinių patirtimi ir modern. jaunųjų psichologijos pažinimu, pradėjo natūraliosios mokymo srities darbą lengv.atl. su jaunaisiais. Šie visi mokslinio darbo ir praktinės veiklos patyrimai bus labai vertinga medžiaga augančios kartos auklėtojams ir fiz. mokymo vadovams.

Ypatingai lengv. atl., tas privalo būti siejama su pedagogika, kad jaunieji, kiek galint daugiau pamėgtų šią sporto šaką ir jaustų vidinį pasitenkinimą.

Lengvosios atl. vystymąsi mes priimame iš 2-jų krypčių, būtent:

Viena ir pagrindinė sąlyga, tai pilnas ir gilus supratimas pasiimto darbo su jaunaisiais, ir antra, tai nuolatinė ir kylančios kreivės (apkrovimo) prakaitą iššaukianti ilgametė programa. Jei mokyklų fiz. auklėjimo asmenims pirmoji sąlyga yra kaip vyraujanti bazė, tai sporto vienetų - klubų vadovų pagrindinis uždavinys, šį darbą tęsti toliau, pamažu pereinant į tikrosios ir pilnos treniruotės apimtį. Pas mus ir yra čia spraga. Daugumoj atvejų mokykla dirba sau, o sporto padaliniai vėl savo interesams, todėl ir šis didysis prieauglio šaltinis — mokyklų jaunimas, neįrikiuojamas į lengv. atl. aktyviųjų eiles, kaip kad pvz. amerikiečių lengv. atl. atveju tas yra būdinga. Trūksta artimo bendradarbiavimo tarp šių dviejų institucijų. Kuo daugiau fiz. lavinimo mokytojų įsijungs į sporto vienetų treniruočių darbą ir kuo daugiau pratimų vadovų (sp. padalinių asmenis turima galvoj) persiims metodiškų tikslų pasiruošimu jaunųjų fiz. auklėjimui, tuo greičiau pranyks šis įtempimas ir tas laiduos plačios apimties ir iškilių pasekmių išsivystymą lengvojoje atletikoje.

Alpių komibnacijos rungtyse reikalai stovi visai kitaip. Pašliūžos Austrijoje tapo tautiniu sportu. Kiekvienas, kuris nors šiek tiek laiko turi, o dažniausiai žiemos mėn. savaitgaliais, eina šliuožti. Daugumą ir savo atostogas išnaudoja žiemos metu. Fiz. lav. mokytojams yra puiki galimybė pasitobulinimo kursams ir mokyklinių programų pravedimui su mokiniais. Kiekvienas mokytojas, žinoma, stengiasi pasitobulinti praktiškam apvaldyme visų pašliūžininkų gudrybių ir mokosi metodinio kelio, kuris pastaraisiais metais pasiekė veik visas plonybes savo srity. Čia jungiasi kiekvieno individualinis siekimas aukštesniam tikslui, kuris yra įmanomas esant palankioms sąlygoms.

Trynimosi tarp mokyklų ir sp. vienetų beveik nejaučiama. Nors ir mokyklinis pašliūžų mokymo planas yra gana platus ir aprėpiąs tankų tinklą, kurio vystymasis praktiškoje plotmėje grindžiamas su pedagoginės vertės atlikimu, bet, nežiūrint to, turime pripažint, kad vertinimas pašliūžininkų ir šalia mokyklos sienų — platesnėse masėse, randa ypatingai didelį pritarimą. Čia, kaip matome, nei mokykla, nei sp. vienetai neapima visos veiklos, iš kurios matytųsi plati pašliūžininkų prieauglio sritis ir iškilimas žymiųjų pašliūž. alpinistų, kaip kad turi būt lengv. atl. Vienodos - sutartinos ir priimtinos metodikos planas austrų pašliūžininkų mokytojų paruošimui, kuris savo kokybe neturi sau lygių jokioj kitoj sp. šakoj visame krašte ir, gal būt, be konkurencijos net pasauly, yra tikrasis kelias į iškiliuosius, kur kiekvienas nepriklausomai nuo mokyklos ar sp. klubo — įvairiose Austrijos žiemos pašliūžininkų apmokymo vietovėse gali išmokti.

Austrų pašliūžininkų mokyklai priskiriama daug reikšmės paskiriems psichologinio mokymo veiksniams, kaip "Judesių eigos uždaviniai ir vieta", tikslus vietovės parinkimas ir kt., bet tas dar, gal būt, nėra svarbiausiu punktu plataus pašliūžininkų pasireiškimo ir nėra tiek svarbus kaip lengv. atl., nes kai lengvaatletai ištisus mėn. prakaituodami dar nemato savųjų rezultatų ir su labai menka pažanga praranda norą lavintis, tai pašliūžininkams atsiveria platūs horizontai gražių gamtos vietovių, su patraukiančia sielą žiemos grožybe, kuri žadina vidinį impulsą šliuožimui. Čia mes stovim ties antruoju punktu aukščiau sakytų prielaidų, kurios pašliūžų varžybose turi ypatingą reikšmę. Kas gi nenorėtų prašvilpti kelių kilometrų nusileidimo kelią už kitą greičiau ir kas gi nenorėtų mokėti visą eilę posūkių, šuolių, ir įvairiausios vietovės nelygumų nugalėjimo, kurie teikia nepaprastą dvasios pasitenkinimą? Tai yra pašliūžų sporto rungčių akimirksniai, kurių lengv. atl. nerasim. Aišku, kad siekimas ypatingų duomenų ir čia yra vienas iš būdingesnių faktorių. Daugelis pastebi, kad jų pastangos ir siekimai dėl įvairių priežasčių stovi vietoj! Kame gi ieškoti paskatinimo, kad visa tai dar kartą iš pradžios mėginti? Mes privalom lengv. atl. išgyvenimus įtraukti į mokymo metodiką, kuri turi jėgos atstatyti tai, kas ten yra prarasta. *Vienas iš šių šaltinių, tai žaidimas,* kuris jaunųjų lengv. atl. mokyme turi rasti plačią veikimo dirvą. Visi žaidimai surišti su bėgimu (Laufspiele), šuolių ar mėtymų pagrindu sudarytos estafetės, privalo užimt vyraujančią vietą lavinime. Kai pagaliau turėsim norą bent vieną iš sakytų dalykų laimėti, tada negreit jam ir nugarą atsuksim. Kitas faktorius, lemiantis jaunųjų lengv. atl. mokymą, tai visos programos pravedimas gamtoj — laukuose ir parinktoj vietovėj šiems pratimams. Lauko bėgimai, pasitaikančių vietovėje kliūčių nugalėjimai, šuoliai per griovius ir upelius, bus lengv. atl. pamėgimo sužadintoju. Šie samprotavimai yra tačiau labai aprėžtai-siaurai vertinami ir įgyvendinami.

Kas liečia finansinius išteklius ryšium su pasekmių-rezultatų iškilimu, mes esame tiek pašliūžininkų tarpe, tiek ir lengv. atl., toli nuo privatinės Amerikos paramos sistemos, iš vienos pusės, ir valstybinių subsidijų rezultatų kėlimui Rytų bloko valstybių, — iš kitos. Piniginiai šaltiniai tame tarpe ir toji valstybinė parama, kurie ne vien tik idealiuosius pagrindus turi, turi būti tvarkomi išmintingai-pirkliškai. Užsieniečių lankymasis yra vienu iš didžiausių pajamų šaltinių Austrijoj. Kuo daugiau patogių įrengimų svečiams teikiama, tuo mieliau jie vėl atvyksta. Šiandien jau nėra rizikinga ir mažose vietovėse ką patogesnio įrengti, ypač ten, kur sniegas ilgiau išsilaiko, nes tatai per keletą metų išsilygina. Savaitinė pašliūžininkų turistų iškyla tokiose vietose, kurių nemaža randam austrų Alpėse, šiandien yra padidėjusi 4-5 kartus! Kas ir vietos gyventojams (iš lankytojų turi įvairių pajamų) sudaro sezoninį pajamų papildymo šaltinį.

Lengvoji atl., kurios pajamos dažniausiai nepadengia išlaidų, pasilieka akligatvy ir niekad negalės konkuruoti su pašliūžininkų finansiniais ištekliais, kurie laiduoja ir visus moderniuosius žiemos įrengimus. Lengvaatletų išvykos į užsienį ar vietoj suruoštos tarptaut. varžybos įmanomos tik aprėžtame maštabe, nes lengvaatletų bendras lygis toli gražu nuo tarptautinio.

Įvairūs trumpalaikiai vasaros sezono kursai lengv. atl. kadrui parengti neatsiekia reikiamos paskirties, nes mokytojų-lektorių sudėtis nėra vienodo lygio, atseit, nepilnoje aukštumoje. Švietimo min-jos pastangos įkurti centralinę akademiją mokytojams ruošti, sutraukiant geriausią lektorių personalą, užtikrintai turėtų didelio pasisekimo. Tuo būtų pakeltas lengv. atl. varžybinis lygmuo ir kartu plėstųsi pats šios sp. šakos populiarumas visame krašte. — Kaip tas atrodytų?

"Jeigu 10-tys tūkstančių eitų į aikštes, tai tūkstančiai užsiimtų aktyvia veikla, o iš šių šimtai siektų pasekmių gerinimo, kurių dešimtys duotų ir pačius iškiliuosius". Aikščių ir stadionų įrengimai ne visur turi tinkamą priežiūrą ir pačius būtiniausius dalykus, kaip šilto vandens dušus, nusirengimo patalpas ir kt., kas išvargusiam ir prakaitu apsipylusiam lengvaatletui būtina ir reikalinga po kiekvienos treniruotės. Todėl ir tos finansinės išlaidos, kurios brangiai kaštuoja aikščių įrengimui ir priežiūrai, iš dalies nepateisina savo paskirties (dėl nepilnų ir būtinų įruošimų), o dalį gerų sportininkų atbaido nuo šios sp. šakos.

Pašliūžininkų (alpių kombinacijos aktyviųjų) iškilioji klasė priklauso nuo klimato ir palankių vietovės sąlygų krašte. Vakarinė Austrijos dalis — baltojo sporto širdis — priklausančiai nuo aukščio lygmens, sniege išbūna 3-6 mėn., kas laiduoja kiekvienam galimybę lavintis ir taip pat nekliudomai pravesti visokio masto pašliūžininkų kursus ir planingą žiemos sezono treniruotę. Kitos mūsų krašto vietovės, turima galvoj vadinamąją "Warzenlandschaft" — karpų tereną prie Arlbergo ir garsųjį Kitzbuehler kreivųjų alpių, reikalauja iš pašliūžininkų nepaprastai didelio lankstumo vadinamajame trumpų posūkių naudojime (WEDELN), be kurių pagalbos ir gero apvaldymo šios vietovės nugalėjimas neįmanomas. Šia praktiška treniruote, kurią atlieka visi austrų žymesnieji slalomistai, ir pasiektas pasaulinės klasės lygis. Naujasis, trumpas ir staigus posūkis — Wedeln yra tapęs Austrijos "eksporto reikmeniu".

Lengv. atletikai užsiiminėti tinka ankstyvos vasaros ir rudens mėnesiai. Didelė konkurencija "Karaliaus Futbolo" trukdo visokeriopai jai plėstis. Kalnuotoje mūsų krašto pusėj, kur futbolo žaidimo išsiplėtimas yra mažiau kultivuojamas (bendrai Austrijoje visų didesnių miestų gyv. skaičius sudaro ⅓ viso krašto žmonių), ten viskas vystosi pamažu ir tik tam tikruose vietovės punktuose. Trūkumas lengvaatletams žiemos sezono (Austrija neturi nė vienos tinkamos sporto halės, kurioj būtų įmanoma pravesti varžybas) stabdo pažangumą, nes tiktai nuo vidurio balandžio mėnesio įmanoma išeiti į aikštę, todėl ilgalaikis planas sistematingos treniruotės negali būti taip našus, palyginant su kitomis tautomis.

Šitos persvaros paskutinysis faktorius, būtent priklausomybė pasekmių kilimo atsižvelgiant į profesiją - užsiėmimą šių aktorių, pagal savąjį veikimą gal ir nepilnai įvertintas. Dauguma atstovų austrų pašliūžininkų elito užsiima tokiu darbu, kuris artimai surištas sezonu. Tai dažniausiai sutinkami statybos darbininkai, kaip mūrininkai, staliai, sprogdintojai ir kt. arba ir ūkininkaičiai, kurie žiemos metu lengviau suranda laiko lavintis šioj srity.

Austrų lengvaatletus daugumoj sudaro studentija ir tarnautojai. Kai kurie iš jų dirba, kad pelnytų pajamas savo studijoms tęsti, taip kad kiekviena valanda yra brangi. Tarnautojai dirba net 48 val. į savaitę, todėl ir reikalaujamoji 5 kartų savaitinė treniruotės programa daugumoje atvejų neįmanoma įvykdyt. Tarptautinio lygio lengv. atl. duomenų atsiekimas yra glaudžiai surištas su kiekvieno sportininko užsimojimu ištvert sunkų darbą, panaudojant psichines ir fizines galias.

Tebūna leista pabaigoj dar priminti, kad aukščiau pažymėti išvedžiojimai padės išlyginti pasekmių skirtumą tarp lengv. atl. ir alpių kombinacijos Austrijoje, ir visa tai turės šviesesnių ateities perspektyvų.

Prof. Bernhard Guenter
Graz, Institut f. Leibeserziehung der Universitaet Graz.

PRO DOMO SUA

Su baime, nekantriai lauktos ir spėliojimų sukėlusios, Fąsko garsinamos "Pabaltiečių žaidynės", įvyko. Pasibaigė jos tuo, kuo nė didžiausi pesimistai netikėjo. — Lietuvių pralaimėjimu. Atminsime šias rungtynes kaip skaudžią pamoką, atminsime kaip nereikia ir gėda organizuot tarptautinius susitikimus ir ateičiai turėsim prisiminimą kaip keletas žmonių gali sukompromituoti tai, kuo per ilgą metų eilę didžiuotasi, dėl ko tiek daug mūsų senesnės kartos sportininkų savo prakaito buvo išlieta. Reikalas čia nesisuka apie sausą žodį "pralaimėjo", dėl to ir reikia prie jo ilgiau sustoti.

Kamuolys apvalus...

Būtų didelis nesusipratimas, jei kas manytų, kad prieš latvius krepšinyje turim būtinai ir visada laimėti. Anaiptol! Išeiname į aikštę visada su galimybe laimėti ir pralaimėti. Tad dėl ko šį kartą nenorime pripažinti mūsiškiams krepšininkams pralaimėjimo, kaip natūralios išdavos dėl savo silpnumo? O todėl, kad žinome, jog mūsiškiai prieš latvius gali laimėti. Galima pralaimėti tik po darbo, po dedamų pastangų laimėti. Bet nesutinkam pralaimėt, kai laimėjimui atsiekti nebuvo įdėta minimalinio pasiruošimo, jokių pastangų; būnant krepšiny analfabetu sukviesti lietuvių tautinėms spalvoms ginti tokius žmones, kurie net fiziškai nepasiruošę tokioms pareigoms! Nenorim šio pralaimėjimo per daug dramatizuoti, bet reikia pabrėžt, kad praeity tokių "liapsusų" tikrai nepadaryta.

Kas kaltas?

Maždaug savaitę prieš "žaidynes", spaudoj (Ir tai ne visoj! Mat, atrodo, kad Faskas įsigijo pagal madą "pozicijų" ir nepozicijų "organus" — R. V.) buvo paskelbta, kad tokios "žaidynės" įvyksta ir kad krepšinio vyrų rinktinei vadovauja R. Babickas. Iki žaidynių likus 3 dienoms, jau skaitėm, jog rinktinės treneriu buvo pakviestas V. Grybauskas. Kodėl Faskas paskyrė šioms pareigoms R. Babicką — mums visai neaišku. Dar neaiškiau, kodėl Faskas leido jam savo nuožiūra kviesti žmones, kada pats R. Babickas nieko apie

(Tęsinys 5-to pusl.)

Bilietai į

PIRMĄJĄ JAV IR KANADOS LIETUVIŲ TAUTINIŲ ŠOKIŲ ŠVENTĘ

gaunami šiose vietose:

J. KARVELIS, 3322 So. Halsted St.
TERRA, 3333 So. Halsted Street
ROSEROOM, sav. J. Markauskas, 10758 So. Michigan Ave.
P. METRIKIS, 1003 No. 18th Street, Melrose Park, Ilinois
E. STANGELBERGAS, 4938 W. 15th St., Cicero, Ilinois
N. Zajančauskas, 4551 S. Hermitage Ave.
B. BRAZDŽIONIS, 2646 W. 71st St.
V. PRIŠMANTAS, 1805 W. 46th St.
A. VASILIAUSKAS, 1345 So. 49th Ave., Cicero, Illinois

Šiose vietose bilietai po $1, $2, $3 ir $4 bus pardavnėjami ligi biržielio 1 d.

Ložėse vienos vietos kaina $5.00. Reikia pirkti visą ložę, kurių yra 6, 8, 10 ir 12 vietų. Bilietai ložėse užsisakomi pas: Miss JOSEPHINE MILLER, 1030 Central Ave., Evanston, Illinois

telef.: GReenleaf 5-9183, Evanston, Ill.

Iš provincijos visi bilietai paštu užsakomi tuo pačiu Miss J. Miller adresu.

ST. ANTHONY SAVINGS

MOKA AUKŠČIAUSIUS DIVIDENDUS TAUPYTOJAMS

Jūsų saugumui visos sąskaitos Federalinės valdžios yra apdraustos iki $10,000.00

FREE GIFTS to SAVERS May 1st to 31st

IT'S SPRING . . . and HERE IS ST. ANTHONY'S BIG GIFT CELEBRATION FOR ALL SAVERS

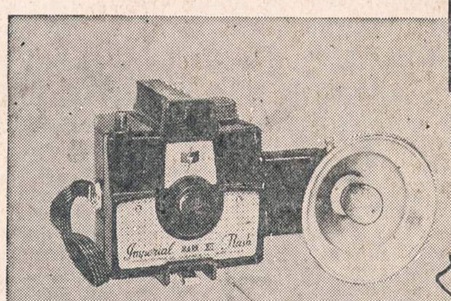

GIFT CAMERA and FLASH UNIT

A handsome, practical set, for color film or black and white. It's FREE when you open an account of $200.00 or more, or add that amount to your present account.

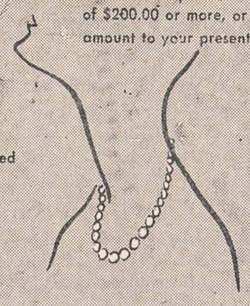

GIFT NECKLACE

This petite strand of beautifully simulated pearls, styled by MADELINE, is FREE when you open an account of $50.00 or more, or add that amount to your present account.

FREE TO VACATION CLUB SAVERS

Open your Vacation Club account NOW for $1.00 or more per week and receive this full set of beautifully packaged salt and pepper shakers.

FEDERAL SAVINGS AND LOAN INSURANCE CORPORATION — SAFETY OF YOUR SAVINGS INSURED UP TO $10,000.

ST. ANTHONY SAVINGS AND LOAN ASSOCIATION

1447 S. 49th Court • Cicero 50, Ill. • BI 2-1397

NAUJIENOS

THE LITHUANIAN DAILY NEWS

Published Daily Except Sunday by The Lithuanian News Pub. Co., Inc., 1739 South Halsted Street, Chicago 8, Ill. HAymarket 1-6100

Entered as second-class matter March 7, 1914 at the Post Office at Chicago, Ill., under the Act of March 3, 1879.

Subscription Rates:
$9.00 per year in Canada
$9.00 per year outside of Chicago
$10.00 per year in Chicago
5 cents per copy.

Užsakymo kaina:
Chicagoje — paštu:

Metams	$10.00
Pusei metų	$5.50
Trims mėnesiams	$3.00
Vienam mėnesiui	$1.25

Chicagoje per išnešiotojus:

Viena kopija	5c.
Savaitei	30c.
Mėnesiui	$1.25

Jungtinėse Valstybėse, ne Chicagoje:

Metams	$9.00
Pusei metų	$5.00
Trims mėnesiams	$2.50

Užsieniuose:

Metams	$11.00
Pusei metų	$5.50
Trims mėnesiams	$3.00

Naujienos eina kasdien, išskiriant sekmadienius. Leidžia Naujienų Bendrovė, 1739 S. Halsted Street, Chicago 8, Illinois. Telef.: HAymarket 1-6100.

Pinigus reikia siųsti pašto Money Orderiu kartu su užsakymu.

NAUJIENŲ ofisas atdaras kasdien, išskyrus sekmadienius, nuo 9 ryto iki 5 val. vakaro. Šeštadieniais — iki 12-tos.

Rinkimai Chicagoje ir Cook County

Pirmadienį, birželio 3 d., bus rinkimai Chicagoje ir Cook kauntėje (apskrityje). Bus renkami trims teismams teisėjai ir vienas aldermanas ir bus balsuojami penki pasiūlymai (propositions).

Pradėsime nuo teisėjų.

Circuit Court of Cook County

Į šitą teismą reikės išrinkti 20 teisėjų.

Tiek demokratai, tiek republikonai stato pilną sąrašą, t.y. po 20 kandidatų. Tačiau didelė dauguma jų yra įdėti į abu sąrašu; tai reiškia, kad juos remia **abi partijos.**

Demokratai su republikonais nesusitarė tik dėl trijų vietų šiame teisme. Šitoms trims vietoms kiekviena partija stato skirtingus kandidatus. Dėl jų ir eis kova, renkant šio teismo teisėjus.

Superior Court of Cook County

Į šitą Cook apskrities teismą bus renkamas šį kartą tik vienas teisėjas. Abi partijos stato tą patį kandidatą šiai vietai.

Kandidatas į Superior teismą bus **apačioje** to paties baloto, kuriame yra išspausdinti kandidatai į Circuit teismą.

Municipal Court of Chicago

Į Municipalinį Chicagos teismą bus renkami **trys teisėjai** vakansijoms užpildyti. Kiekviena partija stato skirtingus kaniddatus: demokratai 3 ir republikonai tris.

Vienas aldermanas

Vakansijai užpildyti bus renkamas aldermanas 29-toje ward'oje (apygardoje). Yra du kandidatai, bet balsuoti reikės tik už vieną.

Iš įvairių pasiūlymų, kurie bus pateikti balsuotojams, imsime pirmiausia tą, kuris liečia Chicagos teismo įstatymą.

Amendmentas prie Municipalinio Teismo Akto

Šios teismo įstatymo pataisos prasmė yra tokia:

Siūloma praplėsti Municipalinio teismo jurisdikciją, kad jisai galėtų spręsti civilines bylas, kuriose ieškoma nuostolių atlyginimo iki $10,000. Pagal dabartinį įstatymą, šio teismo galia apima tiktai bylas, kuriose civilinis ieškinys neviršija $5,000.

Kiti pasiūlymai liečia bonų išleidimą, atseit, paskolos užtraukimą, įvairiems reikalams, miesto arba kauntės.

$50,000,000 mokyklų statybai

Viename balote yra pasiūlymas įgalioti Chicagos miestą išleisti bonų už $50,000,000 mokykloms statyti.

Kitame balote siūloma išleisti bonus, mažesnėmis sumomis, Chicagos parkų pagerinimams ir praplėtimui.

Miesto pagerinimai

Trečiame balote yra suminėta ištisa eilė Chicagos miesto pagerinimų. Jų įvykdymui siūloma užtraukti paskolą, išleidžiant paskolos bonus. Kiekvienas šių sumanymų bus balsuojamas atskirai: **"Yes"** arba **"No"**.

Pagaliau, yra visa eilė pasiūlymų Cook kauntės reikalais.

County Hospital, balsavimo mašinos ir t.t.

Sumanymai, kurie liečia Cook apskritį yra sudėti atskirame balote, kuris yra labai ilgas — kokių trijų keturių pėdų.

Kiekvienas sumanymas bus balsuojamas atskirai, dedant atitinkamoje vietoje kryžiuką.

Kaip minėjome, balsavimai įvyks **šį pirmadienį, birželio 3 d.** Diena ne labai patogi. Po Kapų Puošimo šventės ir po savaitgalio daugelis žmonių bus sutingę. Bet toks yra įstatymas. Balsavimuose turėtų dalyvauti kiekvienas įsiregistravęs pilietis.

Lenkus parėmė priešai

Bostono "Monitor" specialis korespondentas, J. C. Harsch, rašo:

"Įdomu, kad Lenkijos Gomulką ideologiniai parėmė raudonos Kinijos diktatorius Mao, o ekonominiai Vašingtonas, kurie abu šiaip baisiai nesutaria. Kaip žinoma, Gomulka skelbia 'lenkišką kelią' į socializmą' arba 'žmonišką socializmą' ir savo poziciją grindžia kinų diktatoriaus posakiu, esą, tegul 'visos gėlės žydi', jei kraštą valdo proletarų diktatūra ir kuria socializmą. Šitą posakį Mao pasakė kalbose 27 d. vasario ir 12 d. kovo — tartum, tyčiomis Gomulkai pavartoti lenkų komunistų partijos centralinio komiteto posėdžiuose.

"Gomulkos programą galima apibūdinti, kaip žiūpsnį vakarietiško liberalizmo su visiška ištikimybe užsienio politikoje Maskvai. Tokiu būdu, ji kiek skiriasi nuo Tito programos, kuris vakarietišką liberalizmą visai neigia, o su Maskva tik retkarčiais koja kojon mina.

"Gruodžio mėnesį įvyks lenkų komunistų partijos seimas. Čia bus išspręsta, ar Gomulka laimės prieš partijos 'aparatą', ar turės pasitraukti. Tą aparatą gerokai sukratė šie dalykai: 1) susitarimas su Katalikų Bažnyčia, 2) leidimas ūkininkams grįžti prie nuosavų ūkių ir laisvos smulkios prekybos bei pramonės atsteigimas, 3) uždraudimas vartoti slaptos policijos terorą politikos ir valdymo reikalams, ir 4) įsakymas visiems komunistams dirbti. Šitokie žygiai vargiai Gomulką suartino su aparatu, kurio jis, kolkas, dar nepradėjo valdyti". Š.

REMKITE TUOS BIZNIERIUS, KURIE GARSINASI "NAUJIENOSE"

Danijos derybos su SSRS

Lietuvos Socialdemokratų Partijos Delegatūra užsienyje pasiuntė laišką Danijos socialdemokratų vadui H. C. Hansen, kuris drauge yra ir Danijos vyriausybės vadas, ministeris pirmininkas.

Čia dedame to laiško nuorašą.

Mr. H. C. Hansen
Danų Socialdemokratų
Partijos Pirmininkui
Rosenörus Alle 14,
Köbenhavn V, Denmark.

Didžiai Gerbiamas Drauge,

Reuterio agentūra šių metų balandžio mėn. 16 d. yra paskelbusi, kad Danijos karališkoji vyriausybė vedanti derybas su Sovietų Sąjungos vyriausybe tikslu gauti iš jos Danijos piliečių nuostolių atlyginimą, jiems padarytų į USSR inkorporuotuose Pabaltijo kraštuose.

Jei Reuterio pranešimas atitinka tikrenybę, Lietuvos Socialdemokratų Partijos Delegatūra užsienyje laiko savo pareiga kreiptis į Tamstą, kaipo Danijos Socialdemokratų partijos pirmininką, su šiuo raštu.

Kaip Tamstai, Gerbiamas Drauge, yra žinoma, Pabaltijo kraštai kartu ir Lietuva, buvo 1940 metais pirmą kartą ir 1944 metais pakartotinai Sovietų Sąjungos ginklu okupuota, sulaužant visas Lietuvos vyriausybės su ja turėtas sutartis. Ginkulotu smurtu vykdyta okupacija tebetęsiama iki šiai dienai. Tamstai taip pat žinoma, kad visos eilės valstybių vyriausybės, jų priešakyje Jungtinių Amerikos Valstybių vyriausybė, to smurto akto nėra pripažinusios.

Danijos karališkoji vyriausybė, pradėdama derybas dėl minėtojo objekto su Maskva, pačiu derybų faktu aprobuoja du dalykus: Sovietų įvykdytą Lietuvoje turtų nacionalizaciją ir Lietuvos inkorporavimą į Sovietų Sąjungą.

Tamstai, Gerbiamas Drauge, žinoma, kad lietuvių tauta nepripažino ir nepripažins jos pavergimo. Ji kovoja ir kovos už išsilaisvinimą ir nepriklausomybės sau patikrinimą. Netekusi toje kovoje dešimtimis tūkstančių joje žuvusiais ir šimtais tūkstančių barbariškai sunaikintųjų Sibiro vergų stovyklose, tebežudoma ir dabar, ji turi teisės reikalauti iš laisvojo pasaulio, proklamuojančio tautų laisvės principą, visokios paramos laisvei atgauti.

Dėl to Lietuvos Socialdemokratų partijos Delegatūra užsienyje kreipiasi į Tamstą su kietu prašymu: paveikti Danijos karališkąją vyriausybę, kad kalbamos derybos su Maskva būtų nutrauktos.

Su nuoširdžiais linkėjimais

LSDP Delegatūra užsienyje

UNITED PRESS-NAUJIENŲ Photo

Gydytojams teko daryti skubią operaciją Ru[illegible] Heights (Mo.) viesulo paliestoje vietoje, negabenant vaiko [illegible] ne.

Daug Lietuvos įmonių neįvykdo planų

(E) Vilniaus pramonės įmonės 1956 metais neįvykdė nustatytų planų, pagamindamos už 35 milijonus rublių mažiau, negu numatyta. Ir Kaune 22 įmonės atsiliko, nepagamindamos užplanuotų prekių už 26 mil. rublių. Bet ir tos įmonės, kurios, bendrai ėmus, gamybos planą išpildė, vis dėlto neišpildė asortimento (atskirų rūšių) plano. Pvz., Vilniaus miesto pramonė iš 51 produkcijos rūšies įvykdė tik 31 produkcijos rūšies išleidimo planą, skundžiasi "Komuniste" J. Maniušis, LKP ck sekretorius, ir dar priduria: "Daugelis respublikos įmonių neužtikrino darbo našumo pakėlimo plano įvykdymo". To plano neįvykdžiusios net tokios stambios įmonės, kaip "Neris", "Nemunas", Sargėnų plytinė, "Lelijos" ir "Nevėžio" siuvimo fabrikai, daugelis baldų kombinatų ir kt. Įmonėse esą stambių trūkumų, neūkiškumo, nepatenkinamai sutvarkytas darbo organizavimas, užleistas techninis normavimas ir pan.

Maniušis apskaičiuoja, jei visos Lietuvos įmonės būtų įvykdžiusios nustatytus planus, tai būtų buvę pagaminta 305 mil. rb. vertės gaminių daugiau, negu faktinai pagaminta.

"Kai kuriose įmonėse" esą pasenusių, žemo našumo įrengimų. "Eilę metų neįdiegiama daugelis pasiūlymų modernizuoti įrengimus, tobulinti gamybos organizavimą ir technologiją". Tokioje "Metalo" gamykloje jau net nuo 1951 metų tūno parengta nauja technologija, bet neįgyvendinta iki šios dienos, o "Priekalo" gamykloje nuo 1953 metų laukia įgyvendinimo paruoštos pusiauautomatinio kirvių šlifavimo konstrukcijos. "Labai silpnai nauja technika įdiegiama rajonų pramonės įmonėse". Ypačiai esanti atsilikusi liejimo gamyba.

Anot Maniušio, siekiama kuo platesnės automatizacijos. Bet kai nėra tinkamų automatų, negali būti ir automatizacijos. Maniušio lakioje fantazijoje viskas galima: "Atsiveria perspektyva gauti elektrą, panaudojant saulės spindulių energiją". Saulės energijos panaudojimas yra ne naujas dalykas. Technikai tačiau dar niekur nepajėgta to įgyvendinti. O Maniušis mano, kad pakaks atverti dirbtuvių langus, įsileisti saulės spindulių ir jau mašinos suksis...

Chemizavimo srityje esą numatoma šiame penkmetyje Kėdainuose pastatyti mineralinių trąšų (superfosfato) fabriką. Numatyta gazifikuoti Vilniaus miestą.

Užvažiuoja Maniušis Lietuvos mokslininkams, kad tie "nesirūpina mašinų ir mechanizmų sukūrimu, esamos žemės ūkio technikos tobulinimu". Apskritai, Mokslų akademijos mokslinio tyrimo institutų ir aukštųjų mokyklų veikloje "esama rimtų trūkumų". Kai dėl plačiųjų masių, tai Maniušis pranašauja: "Šiame penkmetyje bus iš esmės įgyvendintas visuotinis vidurinis mokymas".

Respublikos pramonės darbe "yra rimtų trūkumų", sako Maniušis. Bet trūkumus esą galima likviduoti "kritika ir savikritika". Kritikos ir savikritikos sovietinėje spaudoje netrūksta. Jei tomis priemonėmis būtų galima visus trūkumus pašalinti, kai kurios Lietuvos dabartinio ūkio šakos nebūtų taip atsilikusios, kaip kad jos tikrovėje yra.

Suvalkiečių Dr-jos žinutės

Balandžio 24 d. Hollywood salėje įvyko Chicagos Lietuvių Suvalkiečių Draugijos eilinis susirinkimas. Atsilankė visi valdybos nariai, išėmus maršalką. Pirmininkė Adela Burba, atidariusi susirinkimą, pranešė, kad mirė draugijos narys Juozas Ramanauskas. Jo atminimas buvo pagerbtas visų narių atsistojimu ir susikaupimu.

Buvo skaitytas protokolas iš pereito susirinkimo bei išduoti komisijų raportai. Tiek protokolas, tiek raportai susirinkimo buvo priimti.

Pranešta buvo, kad draugijos piknikas įvyks birželio 9 d. Leppo daržе prie 82 gatvės ir Kean av. Daržas yra ties Lietuvių Tautinėmis Kapinėmis. Vadinasi, privažiavimas yra visiems labai patogus. Rengimo komisiją sudaro Geister, Sačauskas ir McNamee.

Visi kviečiami piknike dalyvauti ir smagiai laiką praleisti.

Koresp. **O. Švirmickas**

•

— Gegužės 2d. buvo labai iškilmingai palaidotas Jonas Azukas, kuris gyveno 6830 S. Artesian av. Priklausė jis visai eilei draugijų. Laidotuvėse dalyvavo nepaprastai daug žmonių. Išlydėtas buvo iš Mažeikos ir Evans koplyčios. Palaidotas Šv. Kazimiero kapinėse. Paliko žmoną ir sūnų. **O. Š.**

"NAUJIENAS" SKAITO VISŲ SROVIŲ ŽMONĖS: DARBININKAI, MOKSLININKAI, VALSTYBININKAI, DVASININKAI, PROFESIONALAI IR BIZNIERIAI. JIE ŽINO, KAD NAUJIENOS PADUODA TEISINGIAUSIAS ŽINIAS IR GERIAUSIUS RAŠTUS.

J. PRONSKUS

ŠIAURĖ ŠAUKIA

9.

Kumečių vaikai

Kokios buvo devynioliktojo amžiaus pradžioje valstiečių sąlygos Anglijoje ir jų emigrantų sąlygos, nusako Vera Kelsey knygoje "Red River Runs North!":

Iš daugiau kaip 450,000 nuomininkų (kumečių) išmėtymų Highlando dvaruose ponios Sutherland praktikuotieji išmėtymai buvo patys begėdiškiausieji. Tarpe 15,000 žmonių, kuriuos ji išmėtė, Kildonano parapijonys labiausiai nukentėjo. Nepamiršdami, kaip jų namai buvo paversti dūmais ir pelenais ir kaip dėgtukai buvo įžiebiami seneliams ir ligoniams lovose begulint, 700 žmonių grupė pateikė prašymą leisti jiems išvykti į lordo Selkirko koloniją. Tačiau lordas Selkirkas turėjo trečiąją emigrantų grupę apriboti vienu šimtu žmonių, ir visi turėjo būti škotai. Jokių airių daugiau!

Nespėjus Sutherlanderiams škotams išplaukti, tifo epidemija užpuolė jų laivą. Laivui įplaukus į Hudson Bay, septyni buvo mirę ir 30 pavojingai sergą. Laivo kapitonas, griežtas vyras, dabar ligos suterorizuotas, laivą sustabdė dykame pakraštyje per 200 mylių nuo Yorko Faktorijos ir keleivius išvarė į krantą. Kol gubernatorius Auld, patyręs apie jų tragišką padėtį, atskubėjo gelbėti, dar keli buvo mirę.

Po ilgų erzelių kapitonas likusius gyvus emigrantus vėl paėmė į laivą, bet pirma proga laivą užplukdė ant seklumos. Laivas greitai buvo atpalaiduotas, bet kapitonas atsisakė toliau plaukti. Kažkaip tie škotai išmitė per žiemą Hudsono įlankos šiauriniame krante ir kažkaip jie pergyveno pragaištingą kelionę sniegu ir ledais iki Yorko Faktorijos, pasiekdami ją balandžio mėnesį. Gegužės pabaigoje sveikesnieji išsikėlė į pažadėtąją koloniją, kurią gubernatorius Macdonell buvo pakrikštijęs Colony Gardens, bet atvykusieji čia nerado nei sodų nei kolonijos...

Kolonistai dar ilgus metus čia laimės nei ramybės neturėjo. Vis aštrėjantis karas tarp N.W. ir H.B. kompanijų, pagaliau didysis 1825 m. tvanas juos kartkartėmis privertė viską metus tai vienur, tai kitur bėgti, taip kad iki 1851 metų Raudonosios upės pabėgėliais buvo žymiai papildytos Minesotos, Wisconsino, Illinois, Indianos, Missouri ir net Iowa valstybės ir pristeigta eilė gyvenviečių nuo Galena iki St. Louis, Mississippi paupiais.

Anglams pradėjus kolonizuoti Raudonosios upės slėnį, jis jau turėjo savo gyventojus. Kai pietinę slėnio dalį be kompromisų valdė Sioux gentys, šiaurinėje jo dalyje gyveno krijai (Cree), asiniboinai ir čipavai (Chippewa), pastarieji čia atsibastę nuo Superior ežero krantų. Be jų, čia jau apsčiai gyveno naujos rasės žmonių, kuriuos prancūzai pavadino *Métis*. Tie metisai buvo mišriakraujai, užaugę vaikai iš prancūzų bei anglų vojažerių ir indėnių moterų vedybų. Anglai juos paniekinančiai vadino "halfbreeds" (pusrasiai) ir kaip tokius laikė menkaverčiais, taigi ir beteisiais. Statūs, aukšti, gražiai nuaugę, juodaplaukiai, juodaakiai, jie fiziškai buvo stipresni už indėnus ir raumeningesni už europiečius, ir pratę menku maistu arba visiškai be maisto atlikti sunkius darbus, jie buvo samdomi valtims irkluoti, kroviniams per pervelkas nešti ir visokius kitus sunkius prekių transporto darbus dirbti. Gyvendami indėnų gyvenimu ir papročiais, jie tačiau mėgo sėslų gyvenimą ir savo gimtąjį Raudonosios upės slėnį mylėjo, kaip savo tikrąją tėvynę.

Vis tik pasiliko lordo Selkirko Asiniboojoje ir "grynakraujų" gyventojų. Taip 1826 m., po didžiojo tvano grįžus pabėgėliams, be Garry ir Douglas fortų netoli į šiaurę buvo Kildonano parapija, toliau Šv. Andriejaus parapija, dar toliau Žemutinis Fort Garry, gi kitapus Raudonosios upės, jos rytiniame šone priešais Garry fortą buvo prancūzų įkurta *Šv. Bonifaco* parapija ir aplinkui tuos židinius išsibarstę gyveno metisai ir indėnai. Bet spartesniam baltųjų didėjimui tebebuvo dvi kliūtys, būtent Hudson Bay kompanija, kuri, dabar likusi vienintelė šių teritorijų valdovė nepageidavo kolonizatorių tais paprastais išskaičiavimais, kad "daugiau žmonių — mažiau žvėrių", o žvėrių kailiai jai buvo svarbiau, nei žmonės. Antra kliūtis tebebuvo Sioux indėnai, kurie iš Raudonosios upės slėnio aukštumos Jungt. Valstybių pusėje tebepretendavo į visą slėnį.

Hudson Bay kompanijos gėrybių eksportui vis labiau pradėjus eit per St. Paul, Minesotoje, biznio interesams skatinant, kompanija pradėjo flirtuoti ir susirašinėti su USA vyriausybe, ir slaptų derybų išdava — iš Minesotos USA Kongresui buvo įteiktas įstatymo projektas, kuriuo USA už 5,000,000 dolerių turėjo atpirkti iš Hudson Bay kompanijos jos Rupert Land imperiją, iš jos sudaryti naujas valstijas ir teritorijas ir nutiesti geležinkelį bei išvesti vandens kelius per britų Kanadą nuo Atlanto iki Pacifiko! Nors tas sumanymas nepraėjo, vis tik jis išjudino keturias tų laikų Kanados provincijas, ir 1867 m. liepos 1 d. visos keturios susijungė, pasiskelbdamos *Kanados Dominija* ir įteikė H.B. kompanijai ultimatumą, kurį priėmusi kompanija 1869 m. gruodžio 1 d. savo imperiją pardavė naujajai Kanados Dominijai už 1,500,000 dolerių.

Raudonosios upės slėnio gyventojai tuo pasijuto skaudžiausiai nuskriausti, nes jų nupirkimas buvo padarytas jų pačių nė nepasiklausus ir jų viltys gauti šiokią tokią autonominę savivaldą buvo užmuštos. Juo labiau visi nusivylė, kai jų valdyti pareigūnai, nuo gubernatoriaus iki eilinių valdininkų, buvo atsiųsti iš Otavos. Tas nepasitenkinimas išsivystė į dvi revoliucijas, airių ir metisų. Bet prieš tai trumpai apie sijų (Sioux) likvidavimą.

Sioux genčių likvidacija

Jungtinių Valstybių armijai galutinai nugalėjus sijų (Sioux) gentis, 1851 m. sutartimi jiems buvo paskirtos trys rezervacijos, dvi prie Minesotos upės ir viena tarp Didelio Akmens ir Traverse ežerų (iš kurių išteka Raudonoji upė). Jų vadas, Maža Varna (Little Crow) buvo didelis baltųjų draugas, prisiėmęs jų religiją ir papročius, atsikvietęs misionierius savo tautiečių krikščioninti, tačiau širdyje pasilikęs geras Sioux ir tai dėl labai svarbių priežasčių. Nuo pat taikos sutarties pasirašymo dienos jis stebėjo baltaodžių suktybes ir jo tautai daromas skriaudas. Net pati sutartis slėpė savyje didelį vylių, nes Sioux gentims buvo nusukta 275,000 dol. įmokėjimo už jų žemes tarp Missisippi ir Raudonosios upių.

(Bus daugiau)

Skaitykite ir platinkite Naujienas

SPORTO PASAULIS

(Atkelta iš 3-čio psl.)

krepšinį nenusimano? Kitaip tariant, lygiai tiek, kiek visas Faskas! Jeigu jau nebuvo galima (žinant Fasko finansinius išteklius — R.V) sukviesti nors dviem savaitėm krepšininkus vienon vieton sistematiškam treningui, tai mažiausiai bent pasirinkti atatinkamoms pozicijoms tinkamus žmones! Dabar, kaip matome iš apie 10 sukviestųjų žaidėjų, 6 buvo tinkami tik gynimosi pozicijose! Kur logika? Kur elementariausios žinios tokio žmogaus, kurio nuožiūra buvo kviečiami žaidėjai? Niekas nekaltina nei Fasko, nei Babicko nieko nežinojimu apie krepšinį, bet visi galime kaltinti juos už pasiimtą drąsą ir atsakomybę tokias rungtynes patiems pravesti ir dėl nežinomų priežasčių ignoruot šios rūšies specialistus (šiuo atveju V. Grybauską, nes jį minim dėl to, jog jis buvo pakviestas nelaiku. — R.V.). Tai mūsų tremties sporto istorijoje klasiškas pavyzdys kaip nereikia žaidynes organizuoti! Ypač tarptautines!

Koks buvo trenerio vaidmuo?

O vis dėlto Faskui turim pripažinti tam tikro lankstumo! Ir štai dėl ko! Faskas suorganizavo žaidynes, kurioms tarp kitko ir aprangos trūko, sukvietė dalyvius, reikalą propagavo, žodžiu, dėjo pastangas paminėti 20-metį kaip atžymėti Europos čempionatą. Tik... dėl rungtynių pasekmės, lyg suabejodamas savo autoritetu, pakvietė V. Grybauską krepšininkams treniruoti ir tuo pačiu maždaug 80% atsakomybės už pasekmes uždėti jam. "Ne mes statėme rinktinę, ne mes ją treniravome' — gali Faskas pasakyti! O tačiau taip nėra. Čia reikalas per daug aiškus. Iš Fasko pusės čia buvo atliktas galutinis formalumas. Juk Faskas aiškiai supranta, kad per 3 dienas treneris nei išmokys žaist nei kondiciniai paruoš. Žinan visa tai, su nuostaba sutikome žinią, jog V. Grybauskas pakvietimą priėmė... Esame už tai, jog visi, visada ir visur kur tik galima, privalome talkinti Faskui, tuo pačiu talkiname juk patys sau, bet reikalingos tam tikros sąlygos! Ir kada pats Faskas racionaliai veikia! Pažįstame V. Grybauską kaip vieną iš mūsų rimčiausių sportininkų, kuris atlikęs stažą ne tik Lietuvoje bet ir Vokietijoje ir Prancūzijoje, kurioje ne veltui buvo apdovanotas Prancūzijos Švietimo Ministerijos žymeniu. Puikiai žinodami V. Grybausko sportinę, ypač krepšinyje, — erudiciją mes dėl to ir stebimės jo pakvietimo priėmimu. Ir kokia buvo jo situacija, kada jo vadovaujamai komandai, latvių žiūrovams entuziastiškai raginant, latviai artėjo prie skaudaus krepšiny žodžio "šimtas"!, gali pasakyti tik pats V. Grybauskas. Jis tuo tarpu dar tik bandė iš gynikų padaryti... puolikus!.. Grybauskas buvo pakviestas vadovauti lietuvių kapituliacijai krepšiny prieš latvius! Tikimės, kad ateity jį pakvies kitokiam žygiui.

Kokios išvados?

Po viso to, mūsų manymu, Faskas turėtų pasidaryti atitinkamas išvadas — bent ateičiai, jeigu jau ne dabarčiai. Mes nesame tokie silpni organizatoriai, kurie nepajėgtų suorganizuot tarptautinių susitikimų ir blogai save reprezentuoti. Turim įvairiausių sričių specialistų, kurie, Faskui kreipiantis, mielai ir visada talkininkautų. Tik reikia laiko ir noro. Ir lėšų, jeigu bus tinkamai ateity organizuojama — atsiras. Nereikia vengti žmonių, kurie turi ir patyrimo ir žinių ir nestokoja atsakomybės jausmo. Tik visas pastangas sukaupę ir prieš kiekvieną žaidimą išlieję daug prakaito, nieko nekaltinsime, nekritikuosime ir pralaimėjimą priimsime kaip būtinybę. Šį kartą taip padaryti negalime. Tik tas neklysta, kuris nieko nedirba. Fasko klaida — per daug savimi pasitikėta ir per daug lengvapėdiškai į reikalą pažiūrėta.

R. Valaitis

FED PRESS-NAUJIENŲ Photo

Dr. Samuel Sheppard, kuris dabar atlieka bausmę Ohio valstybės kalėjime. Jis stovi prie mikrofono. Į kalėjimą jis pateko už savo žmonos Marilyn nužudymą. Sheppard buvo išgarsėjęs labai ištaigingo Clevelando priemiesčio chirurgas.

Detroit, Mich.

Apie vieną balių ir vaišintojus

Gegužės 25 d. ponia Vanda ir dr. Vytautas Majauskai sukvietė per aštuoniasdešimt svečių. Proga buvo dviguba: dukrelės krikštynos ir namų šventinimas. Po krikšto ir šventinimo apeigų prasidėję vaišės užtruko iki paryčių. Nėra reikalo aprašinėti, tą valgėm ir ką gėrėm, nes viskas visko neišskaičiuotum ėm. Berods, ir gulbės pieno buvo!... Nuotaika visų nepaprastai puiki. Kalbomis (be kelių šeimininko žodžių, vaišes pradedant) niekas nevargino. Pora daktaro prietelių atliko meninę, ar muzikalinę, ar kaip bepavadintume, programos dalį. Paskui dainos skardėjo, paskui buvo šokama, ir vėl prie stalų ir vėl dainos ir taip be galo. Gražūs nauji namai, graži Dearborn Township vietovė prie Detroito ribos ir maloniai drugna pavasario naktis irgi prisidėjo prie visų puikios nuotaikos.

Kai maždaug prieš metus dr. Vytautas Majauskas atidarė kabinetą, tai per lietuvišką spaudą buvo pristatinėtas, kaip daug žadantis gydytojas. Džiugu šiandien konstatuoti, kad gerb. daktaras visuomenės neapvylė. Iš daug žadančio dabar turime daug duodantį gydytoją. Jo laukiamasis visada pilnas pacientų tiek lietuvių, tiek kitataučių. Nežiūrint darbo ligoninėj ir savo kabinete, dr. Majauskas yra vienas iš pačių veikliausių Detroito visuomenininkų. Būdamas Organizacijų Centro narių, pereitais (labai dramatiškais ir pavojingais Detroito lietuvių politiniam gyvenime) metais, jis buvo vienas iš kelių vyrų, kurie daugiausiai dirbo ir daugiausiai padarė. Vadovaudamas Vasario 16 minėjimui, jautriais žodžiais palenkė publiką taip, kad aukų Altui buvo surinkta daug daugiau, negu tikėtasi.

Dar kas maloniai stebina: čia aprašomu metu pakrikštyta dukrelė yra penktas p. p. Majauskų vaikas! Įdomu, kelios lietuvių inteligentų šeimos visoj Amerikoj turi tiek vaikų?...

Tikime, kad p. p. Majauskai Detroite šaknis giliai įleido ir čia visada pasiliks. Malonu turėti čia daktarą, kuris ne tik kūnus gydo, bet, kaip visuomenininkas, — ir sielas. Linkime sėkmės!

A. N.

Vilniaus kr. lietuvių gegužinė

Kaip ir kasmet, Vilniaus krašto lietuvių sąjunga (Detroito skyr.) ruošia savo gegužinę, kuri įvyks Binkevičienės ūkyje: birželio 2 d. (sekmadienį) 12 val. V. K. L. S. Valdyba kviečia apsilankyti ir nevilniečius lietuvius. B. ūkyje — atviroje gamtoje, žaliuojančių medžių ir gėlių apsuptoje, valgysime skaniai paruoštus pietus. Seniai nesimatę, pasimatysime. Mums rūpimais klausimais — pakalbėsime. Prisiminsime mūsų sostinę Vilnių. o juk turime daug atsiminimų! Kas tik atvyks, nesigailės: kiekvienas lietuvis bus priimtas, kaip brolis ir sesė, su retai pasitaikančiu nuoširdumu. V. K. L. S. Detroito sk. parengimai, o ypačiai gegužinės, pasižymi pakylia nuotaika ir linksmumu. Ir šiemet tikimasi nebus kitaip. Apgalvokime. Palikime kitus smulkius rūpesčius ir reikalus namie: birželio 2 d., sekmadienį vykime į V. K. L. S. ruošiamą šaunią gegužinę.

Kelrodis: Binkevičienės ūkis pasiekiamas taip pat, kaip ir New Liberty Parkas, būtent: iš Detroito važiuojama į vakarus Expresway. Privažiavus Middlebelt Rd., sukama į kairę pusę, važiuojama gal 10 min., (dešinėj p. aerodromas), pasiekus New Liberty Park, įsukus į ji, tuo pačiu keliu pasiekiamas (už kelių minučių) B. ūkis.

V. Mingėla

King Midas Hands Out Biggest Building Material Bargains Again

NO RED TAPE Your Signature Only — BUY ON CREDIT — As Low As $5 Per Mo.

ROOFING

Reg. $2.85 kaina — OUR PRICE $2.89 — Ekstra Svari Rūšis 1 rūšies medž. 45 sv. $1.79, 55 sv. $2.19, 65 sv. $2.44

90-SV. Ritulys RITULYS PADENGIA 100 kv. pd.

STORAIS GALAIS GONTAI 210 sv. stogo gontai. Daug spalvų. Padengia 100 kv. pd. $6.45

ŠEŠIAKAMPIAI GONTAI 3 Tab. asfalto gontai 167 sv. Įvairių spalvų. 100 kv. pd. $5.45

SMALUOTAS VAILOKAS 15 sv. vailokiniai dangčiai, 432 kvadratinių pėdų $2.95

PIRKITE DIRVONĖLIŲ TVORELES DABAR

Kombinacijos šriūbas Toileto Vienete Baltas vitreous, lengvai nuplauj. Reg. $31.95 $22.85

Tvirta 1-šmoto toileto sėdynė $5.65

INSULIUOTAS AKMENS IR PLYTŲ APMUŠIMAS
Puikios rūšies medžiaga
Puikiausia pinigų perkama.
Plytų ir akmens pavidalo. Reguliari kaina $19.50
Mūsų kaina 100 kv. pd. $11.95

Lubų Plytelės 1-mos rūšies 11½c kv. pėda
½" storio, atsparios liepsnai; 12"x12" arba 16"x16". Tongue ir groove.

3/8" Plasterio lentos
Pirmos rūšies, nedegančios, atitrauktu krantu, idealios ištaisymui sklepo arba pastogės kambarių.
DIDELI LAKŠTAI 4'x6' iki 4'x10' kvadr. pėda 5¢

Visi skelbiami daiktai cash and carry iš mūsų kiemo.
Visi telefonai HAymarket 1-2031

King Midas
2221 S. ASHLAND AVE.
2 FULL CITY BLOCKS OF REAL VALUES

trade in your old range on a brand new . . .
CROWN GAS RANGE
with built-in ROTISSERIE

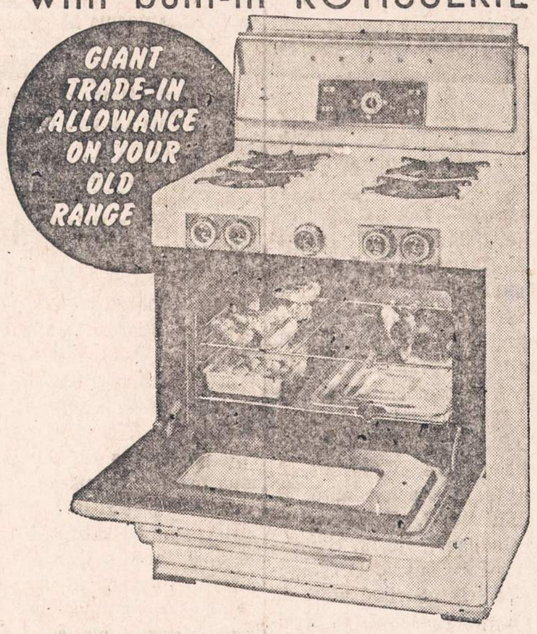

★ Enjoy delicious barbecued chicken, spareribs, roasts prepared easily on your own gas range.
★ No need to buy extra equipment, no extra storage space required. Rotisserie is built right into your oven and fits on oven rack.
★ Thermostatically controlled to give correct constant temperature for all types of food.
★ Space-Saver 30" with 24" wide oven enables you to cook other foods while using Rotisserie. Available with fully automatic oven.

ONLY THE CROWN ROTISSERIE GAS RANGE GIVES YOU SO MANY WONDERFUL FEATURES FOR MODERN COOKING!

CROWN
5th BURNER
GRIDDLE TOP GAS RANGE
NEW THREE-WAY TOP GIVES THE UTMOST IN COOKING CONVENIENCE —PLUS AN EXTRA TOP BURNER
Large heavy cast aluminum griddle built into the center of this gas range for quick, easy serving of large quantities of hamburgers, pancakes, other grilled food. PLUS an interchangeable top so griddle becomes a fifth burner when needed.
OTHER DELUXE FEATURES include extra large 17½" wide "Even-Adjust" Oven, Slide-Out Broiler, 4 Center-Simmer top burners, finest porcelain enamel, Fluorescent Lamp, Electric Clock with 4-Hour Timer, Appliance Outlet.

SOLTIS HOME APPLIANCES AND FURNITURE
2647 West 51st St. HEmlock 4-7095
OPEN MONDAY AND THURSDAY EVENINGS

help your HEART FUND help your HEART

GROUND OBSERVER CORPS CALL CIVIL DEFENSE

• RUOŠIA:
"Baltijos Jūra" Tunto ir "Vaivos" Laivo Jūrų Skautai ir Skautės

CHICAGOS LIETUVIŲ JŪRŲ SKAUTIJOS TRADICINIS METINIS VAKARAS
"JŪROS DUGNE"

• PROGRAMOJE:
TAUTINIAI ŠOKIAI, BALETAS ir kiti pasirodymai

ĮVYKSTA ŠEŠTADIENĮ, BIRŽELIO 1 DIENĄ, 8 VAL. VAKARO - LIETUVIŲ AUDITORIJOJE

ŠOKIAMS GROJA B. PAKŠTO ORKESTRAS • TURTINGAS BUFETAS • VISI MALONIAI KVIEČIAMI ATSILANKYTI.

Birželio 30 d., 2:30 val. INTERNATIONAL AMPHITHEATRE So. Halsted ir 42nd Street - PIRMOJI JAV IR KANADOS LIETUVIŲ TAUTINIŲ ŠOKIŲ ŠVENTĖ

Birželio 29 d., 9:30 val. MORRISON-VIEŠBUTYJE 70 West Madison Street - JUNGTINIŲ A. VALSTYBIŲ IR KANADOS LIETUVIŲ JAUNIMO KONGRESAS

Birželio 28 d., 8:00 val. MORRISON VIEŠBUTYJE 70 West Madison Street - LIETUVIŲ MENO PARODOS ATIDARYMAS

Tautinių šokių šventės, jaunimo kongreso ir meno parodos dalyviams pagerbti banketas įvyksta Morrison viešbutyje birželio 30 d., 7 val. vakaro.

TRUMPAI

— **Mykolas Masokas,** gyvenąs 3122 So. Maple st., Berwyn, Ill., staiga susirgo ir buvo nuvežtas į veteranų ligoninę (Hines). Jo kambario numeris 310. Jam būtų malonu, kad jį aplankytų giminės ir draugai. Kia sveikas buvo, tai jis nuolat savo sergančius draugus ir pažįstamus lankė.

— **Muziko Antano Nako** fortepiono studijos metinis mokinių koncertas įvyks birželio 2 d 4:30 val po pietų Marijos aukštesniosios mokyklos salėje. Programoje dalyvauja: S. Petkiewicz, J. Raslavičiutė, J. Polait M. Pakalniškytg, D. Ilgenytė. R. Raslavičiutė, R. Lampsaitytė K. Žukaitė, S. Sabaliunaitė, R. Jonynaitė, M. Švaraitė, J. Gliožerytė, J. Juozevičiutė, R. Grigaitis, D. Stelingaitė, A. Bubnys, R. Pakelytė, M. Pakalniškytė, O. Smaižytė, V. Nakas, Z. Keliuotytė, A. Kazlauskaitė, R. Maskaliūnaitė, J. Grigalauskaitė, R. Godliauskaitė, J. Suvaizdytė, G. Bražionytė, D. Stanišauskaitė. B. Strikaitytė. G. Velžaitė, R. Apeikytė, O. Kreivėnaitė ir R. Vansauskaitė.

— **Kunigas Benediktas Sugintas** šiomis dienomis vėl pasiuntė Vasario 16 ir Saleziečių gimnazijoms $960. Dabartiniu laiku turi suorganizavęs 35 būrelius, kurie remia Vasario 16 gimnazijos mokinius ir 10 Saleziečių gimnazijos. Iki š. m. liepos mėn. 1 d. kunigas Sugintas jau yra išsiuntęs aukščiau paminėtoms gimnazijoms ir vargo mokykloms Vokietijoje $29,740. Teisingai kai kurie teigia, kad Vasario 16 gimnazija išsilaiko tik kunigo Suginto pastagomis.

S. J.

—**Prieš kelias dienas** buvo paskelbta "Trumpai" skyr. žinutė, kad rašytojas Albinas Valentinas ir Karolis Cicėnas Wisconsin valstybėje nušovė šerną. Paaiškėjo, kad ši žinutė yra išgalvota. Paliestuosius atsiprašau.

S. J.

— **F. Daugėla,** gyv. Brighton Parko kolonijoje, praeitą penktadienį apie 12 val. nakties ties 35 ir Wentworth gatve buvo užpultas dviejų, peiliais apsiginkluotų, jaunų negrų. Iš jo atėmė piniginę ir apie $15. Gailisi piniginėje buvusių dokumentų.

— **Į Tautinių šokių šventės plenumo posėdį,** įvykusį V. 26 d. Lietuvių Auditorijoje, susirinko kuone visi T. Š. Šventės komiteto ir komisijų nariai. Posėdį atidarė šventės komiteto pirmininkas Br. Šatas (Shotas), o apie nuveiktus darbus pranešimus pateikė komisijų pirmininkai. Dar tarė žodį L. B. Chicagos apygardos atstovas komitete J. Jasaitis. Bendrai, paruošiamieji darbai vyksta sklandžiai, — visi, įtraukti į šios šventės paruošiamuosius darbus, stengiasi šią šventę, šį didžiulį lietuviškosios kultūros pasireiškimą, suorganizuoti kuo geriausiai.

— **S. Toliušienė,** kurios vyras daktaras buvo nacių Lietuvoje nužudytas, neužmiršta lietuviško darbo: platina į Tautinių šokių šventės, Jaunimo Kongreso ir Dailės Parodos dalyviams pagerbti banketą biletus. Jos adresas 7126 So. Fairfield Ave., tel. HE 4-1881.

— **Tik spėjus išsiuntinėti "Lituanus" Nr. 10,** buvo gauta gražių atsiliepimų iš užsieniečių. Štai Young Republican National Federation pirmininkas Mr. McWhorter tarp kita ko rašo: "...You are to be congratulated on preparing such a first rate magazine: by any standards it is an outstandings job of presentation in editing..." Ukrainiečių or-jos atstovas giria lietuvius už "Lituanus" ir ypatingai džiaugiasi, kad pereituose numeriuose pasauliui buvo pristatyti mūsų dailininkai Kasiulis ir Galdikas.

— **Aukos "Lituanus" žurnalui ima vis gausiau plaukti.** Po truputį jau pradedamas jausti "Lituanus" remti vajaus pasisekimas, nes lietuvių visuomenė pradėjo atsiliepti gražiomis aukomis. Iš vėliausiųjų aukotojų buvo: Los Angeles Akademikai Skautai — $12; kun. Krupavičius, Kazys Vygantas ir Grasilda Šliupienė-Kartanienė po $10; kun. Žiuraitis — $5. Aukas kilniam leidiniui prašome siųsti: "Lituanus", 916 Willoughby Ave., Brooklyn 21, N. Y.

— **Anastazija ir Pranas Kalvaičiai,** "Nida" vasarvietės savininkai, jau sugrįžo į Beverly Shores, Ind., kur pradėjo ruoštis vasaros sezonui. Nors vanduo ir oras dar vėsoki, bet "Nida" susilaukė jau vasarotojų, kurie nori maloniai ir ramiai praleisti savo atostogas gryname ore, pasidžiaugti gamta. Vasarotojai jau dabar, iš anksto, rezervuojasi kambarius, norėdami praleisti atostogas lietuviškoj aplinkoj.

— **Jono Poškos su Bernadine Lawrence sutuoktuvės** įvyks šį šeštadienį, birž. 1, St. Adrian's bažnyčioje, kuri yra Marquette Parke prie 70-tos ir Washtenaw Ave. gatvių, 9-tą (devintą) valandą su šv. mišiomis. Jonas Poška yra sūnus Albinos ir Dr. Jono P. Poškos, kuris yra Oak Forest ligoninės gydytojų štabo "senior" narys. Bernadine yra dukra Onos ir Antano Lawrence, pasižymėjusio darbuotojo. Abi šeimos gyvena Marquette Parke.

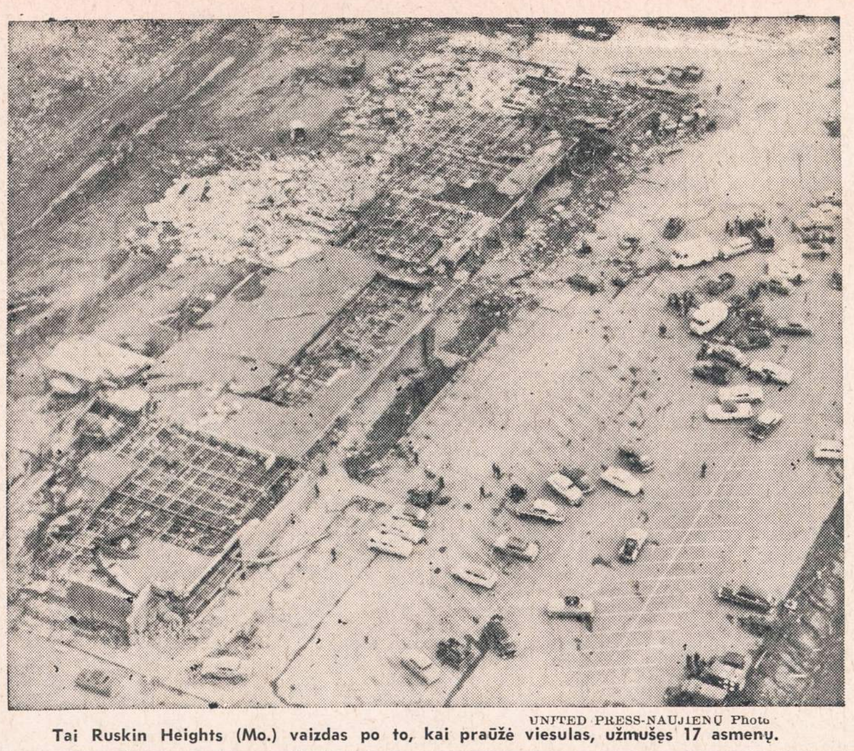

UNITED PRESS-NAUJIENŲ Photo

Tai Ruskin Heights (Mo.) vaizdas po to, kai praūžė viesulas, užmušęs 17 asmenų.

Detroit, Mich.

Sportininkų rengiama gegužinė

Nors jau kuris laikas plačiai šnekama apie artėjančią LSK Kovas gegužinę, bet gerai žinant rengėjų sunkiai pakeliamą rūpesčių naštą, norima ir spaudos puslapiuose priminti ir širdingai visus paraginti birželio 9 d. sekmadienį, atsilankyti į gerai žinomą, užmiestyje esantį, New Liberty parką.

Regis, turėtų būti visiems aišku, jog mūsų sportuojantis jaunimas, iškovojęs visą eilę sportinių pergalių įvairiose varžybose, yra tikrai reikalingas talkos, bet, vis dėlto, dažnas mūsų neatkreipia reikiamo dėmesio ir neįvertina rodomų pastangų. Todėl būtų nepaprastai malonu, jog šia, rengiamos gegužinės proga, kiekvienas pajustų pareigą atsilankyti ir pabūvoti sportininkų tarpe. Žinia, atvirai pasakius, susidarys šiokios tokios išlaidos, bet nereiktų pamiršti, jog išleistas pinigas eis lietuviško prieauglio labui, kuriuo rūpintis kiekvieno lietuviškai galvojančio turėtų būti viena iš pirmųjų prievolių.

Sportininkai, talkininkaujami grupės rėmėjų, kruopščiai ruošiasi ir tvirtina, kad gegužinėje niekam neteks nuobodžiauti. Iki pasimatymo birželio 9 d.

Bičiulis

Balfo žinios

Balfo 76 skyriaus valdyba, norėdama pagyvinti nario mokesčio ir rūbų rinkimą, skelbia narių verbavimo ir rūbų rinkimo vajų.

Valdybos nariai rinks nario mokestį ateinančiais dviem sekmadieniais, birželio 2 ir 9 d. d., pamaldų metu prie Šv. Antano parapijos bažnyčios. Be to, nario mokestį nuolatos priiminėja finansų sekretorė R. Ražauskienė, 11314 Yosemite, Detroit 4, tel. WE 5-3864, kiti valdybos nariai ir parduotuvės "Gaiva" savininkai A. Patalauskas ir J. Petrulionis.

Valdyba kviečia detroitiečius gausiau aukoti atliekamus rūbus ir avalynę ir pristatyti juos į parduotuvę "Gaivą", W. Vernor ir 25 g. kampas. Neturintieji galimybės daiktų pristatyti prašomi apie tai pranešti valdybai.

— Š. m. balandžio mėn. 27 d. įvykęs Balfo 76 skyriaus vakaras davė 118 dol. pelno.

KAIP RASTENIS "ĮSITVIRTINO"

(Atkelta iš 1-mo pusl.)

Kai iš to seimo parvažiavo į Clevelandą kiti "delegatai" neolituanai, tai jie su pasikartėjimu spiaudėsi, jog tame "seime" visus jų planus į tuščiausius niekus išvedė savo visur planingu "šeimininkavimu" ateitininkų sendraugis V. Rastenis. Esą, "seimas" praėjo visu šimtu procentu V. Rastenio iš anksto suplanuota režisūra...

Idant V. Rastenis galėtų niekieno netrukdomas šeimininkauti Amerikos lietuvių tautininkijoje, iškamšinei priedangai "buvo išrinktas" menkos sveikatos senukas dr. Colney.

Įsiuto ir visai pralaimėjęs seime inž. P. Žiūrys.

Kai per bolševikinio genocido parodos atidarymą Clevelande su neolituanu Antanu Vilkaičiu sutikome inž. P. Žiūrį, tai šisai įpykusiai dejavo:

— Tai tik to Rastėėnio "darbas" (inž. P. Žiūrys ypatingai ilgai pabrėžiančiai įštarė ė)... Visi neolituanai yra menki pelų maišai... "Geras paukštukas" ir tas Rastėėnio Gaidžiūnas... Gaidžiūnas per visą seimą "sėdėjo ant tvoros"...

Už veikalo pastatymą skyriaus valdyba reiškia nuoširdžią padėką Detroito Dramos Mėgėjų Sambūrio režisorei Z. Arlauskaitei-Mikšienei ir aktoriams D. Bulgarauskaitei, A. Jarašūnui, V. Jociui, B. Kotkienei, I. Laurinavičienei, A. Pesiui, M. Sajauskui, V. Viskantui ir V. Žebertavičiui.

Širdingas ačiū taip pat visiem vakaro surengime talkininkavusiems: A. Barakauskui, M. Brazauskienei, S. Buivydaitei, J. Černiauskui, L. Grunovui, O. Grybienei, S. Iljasevičiui, A. Jonynienei, O. Kasevičiutei, J. Kavaliauskui, P. Kriaučiūnui, P. Kudirkienei, kun. klebonams Detroito liet. parapijų, laikraščių redakcijoms ir korespondentam, J. Lekui, E. Molienei, P. ir J. Moliams, E. Paurazienei, V. Paužai, J. ir J. Racevičiams, radijo valandėlėms "Baltic Melodies" ir "Lithuanian Melodies", K. Ražauskui, kun. K. Simanavičiui, G. Staniulytei, Č. Šadeikai, M. Žilinskienei ir kitiems.

Balfo 76 sk. Valdyba

SUSIRINKIMŲ IR PARENGIMŲ PRANEŠIMAI

Krakiškių Draugiško Klubo pusmetinis susirinkimas įvyks birželio 2 d., sekmad., 2 val. po pietų Club Vainutas svetainėje, 4256 So. Maplewood Ave. Visų narių yra būtinas dalyvavimas susirinkime, nes turime daug tarimų ir turime prisirengti prie išvažiavimo, kuris įvyks birželio 30 d.

—**A. Kvedaras,** rašt.

SLA 129 kuopos susirinkimas bus birželio 2 d., sekmad., 1 val. po pietų, Dievo Apveizdos parapijos svet., 713 W. 18th St. Visi nariai kviečiami atsilankyti ir duokles užsimokėti, nes liepos ir rugpiūčio mėn. susirinkimų nebus. Po šio susirinkimo sueisime į A. Dilkaus svetainę, 1720 So. Union Ave., paminėti 50 metų SLA 129 kp. gyvavimą. Visi nariai dalyvaukite ir atsiveskite savo draugus ir pažįstamus.

—**Kviečia Valdyba.**

Stella Petrokas

Pagal pirmą vyrą Mockus, pagal tėvus Yuozapaitis,

gyveno 3151 S. Emerald Ave. Tel. VI 2-6769

Mirė 1957 m. gegužės 29 d., 2 val. po pietų, sulaukusi 59 metų amžiaus. Gimusi Lietuvoje. Amerikoje išgyveno 40 m.

Paliko nuliūdę: vyras Victor, sūnus Walter Mockus, marti Genevieve, anūkai: James ir Janet ir kiti giminės, draugai ir pažįstami.

Kūnas pašarvotas Antano M. Phillips koplyčioje, 3307 South Lituanica Avenue.

Šeštadienį, birželio 1 d. 10 v. ryto bus lydima iš koplyčios į Lietuvių Tautines kapines.

Visi a. a. Stellos Petrokas giminės, draugai ir pažįstami nuoširdžiai kviečiami dalyvauti laidotuvėse ir suteikti jai paskutinį patarnavimą ir atsisveikinimą.

Nuliūdę lieka:

Vyras, Sūnus, Marti, Anūkai ir Giminės.

Laid. Direkt. Antanas M. Phillips, tel. YArds 7-3401.

Sava literatura turėtų domėtis kiekvienas lietuvis!

Skaitykite "N-nas"

DABAR METAS PLANUOTI NAMŲ ATNAUJINIMĄ
Tarkitės su 40 metų patyrimą turinčia bendrove.
Atliekame įvairiausius atnaujinimo darbus:
• Miegamųjų • Mūrinimus
• Beismontų • Vandens vamzdžius
• Modernizuojame virtuves • Naujas gonkas
• Cemento darbus
BARTOSIK & SON CO.
(Antroji karta, bet kalbame lietuviškai)
OFISAS: 2626 SO. TROY STREET Tel.: LAfayette 3-2251
Klauskite Walterį Dabašinską.

Jūsų namai gaus naują toną,
Jei dažus pirksi pas Jurjoną!
D. JURJONO BENDROVĖ
3251 So. Halsted Street Tel.: CAlumet 5-1064
Pasiūlo Jums geriausius dažus vidaus ir išoriniam dažymui. Didžiausį rinkinį sienoms klijuoti popierių ir daugybę kitų prekių namų ruošai ir dovanoms.
KAINOS ŽEMIAU KONKURENCIJOS!
Dar yra stiklui piauti rėžtukų su deimantu.

NAUJAUSIEJI VĖSINTUVAI
ĮVAIRIOMS KAINOMS
Didelis pasirinkimas baldų
F. A. RAUDONIS,
N. BERTULIS, Sav.
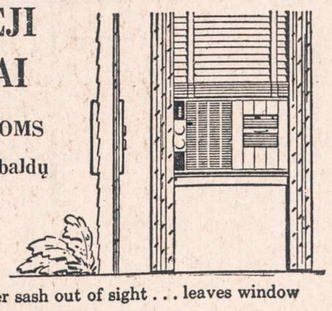
• Mounts in the upper sash out of sight . . . leaves window view unobstructed!
• Mounts flush in the lower sash too! Takes hardly any room at all—doesn't stick up . . . out or in!
• Drapes and curtains hang smoothly!
• No need to re-arrange furniture!
ROOSEVELT FURNITURE CO.
2310 W. Roosevelt Rd. Telef.: SEeley 3-4711
Krautuvė atidaryta sekmadieniais nuo 11 iki 4:30.

MOVING APDRAUSTAS PERKRAUSTYMAS MOVING
IS TOLI IR ARTI
Naujai dideli trokai - Naujausi kraustymo įrankiai
Ilgų metų patyrimas - Rūpus ir sąžiningas patarnavimas
JUOZAS NAUJOKAITIS
2022 W. 69 St. Chicago 36, Ill. Tel. WAllbrook 5-9209

PRADĖK TAUPYTI ŠIANDIEN,-
TURĖSI RYTOJ!
TAIGI PRADĖK TAUPYTI ŠIOJE LIETUVIŠKOJE ĮSTAIGOJE.
Kiekvieno taupytojo indėliai yra apdrausti iki $10,000.00
BRIGHTON SAVINGS and LOAN ASS'N
4071 Archer Ave. Tel.: LAfayette 3-8248
(2 vienas nuo California Avenue)
CHARLES ZEKAS, Secretary
OFISO VALANDOS:
Pirmad., Antrad., Penktad. ir Šeštadienį 9:00 ryto iki 4:30 val. po pietų.
Trečiad. 9:00 ryto iki 12 val. dieną. Ketvirt. 9:30 ryto iki 8:00 val. vak.

GĖLININKAS
(PUTRAMENTAS)
Linksmumo arba liūdėsio valandoje Gražiausios Gėlės ir Vainikai, Antkapių papuošimai ir sezoninės kapams gėlės.
ROY R. PETRO (Putramentas)
5525 So. Harlem Avenue
POrtsmouth 7-9020

LOVEIKIS Telegramu Visas Pasaulio Dalis
KVIETKININKAS
Gėlės Vestuvėms, Banketams ir Pagrabams.
3316 So. Halsted St. YArds 7-7308

GUŽAUSKŲ
BEVERLY HILLS GĖLINYČIA
GĖLĖS VISOMS PROGOMS
2443 W. 63rd STREET
Telefonai: PR 8-0833 ir PR 8-0834

URBA Gėlės Mylintiems Vestuvėms Banketams Laidotuvėms Papuošimams.
GĖLININKAS
4180 ARCHER AVENUE
Tel.: LA 3-5800 arba LA 3-5870

John F. Eudeikis
LAIDOTUVIŲ DIREKTORIUS
Senjausia ir Didžiausia Laidojimo įstaiga
AMBULANCE DIENĄ IR NAKTĮ
4605-07 So. Hermitage Avenue
Tel.: YArds 7-1741—1742 ir LAfayette 3-9851
★
4330-34 So. California Avenue
Telefonas: LAfayette 3-0440
Mūsų radio programos šeštadieniais 9:15 ryto iš WGES, 1390 kil.
MODERNIŠKOS AIR-CONDITJONED KOPLYČIOS

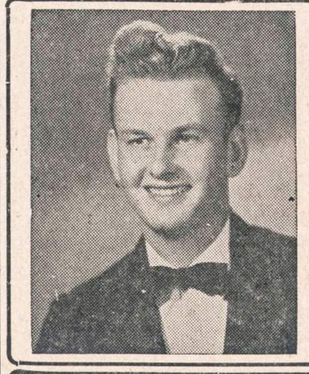
Donald A. Petkus
Laidotuvių Direktorius
PILNAS LAIDOJIMO PATARNAVIMAS SU KARSTU:
nuo $285. $390. $495, $585, $690, $795, $880, $995 ir daugiau
1410 So. 50th Ave.
Telefonas: TO 3-2108-09
CICERO 50, ILL.

A. PETKUS
LAIDOTUVIŲ DIREKTORIUS
6812 South Western Avenue Tel.: GRovehill 6-2345-6
KOPLYČIOS VISOSE MIESTO DALYSE

LIŪDESIO VALANDOJE ŠAUKITĖ
MAŽEIKA & EVANS
LAIDOTUVIŲ DIREKTORIAI
3 ATSKIROS VĖSINAMOS KOPLYČIOS
6845 S. Western Ave. RE 7-8600-3601
Gyvenantiem kitose miesto dalyse gausim koplyčią arčiau jūsų namų.

NARIAI Chicagos Lietuvių Laidotuvių Direktorių Asociacijos
AMBULANCE PATARNAVIMAS DIENĄ IR NAKTĮ.
★
TURIME KOPLYČIAS VISOSE MIESTO DALYSE.
ZIGMUND (ZUDYK) ZUDYCKI
1646 W. 46th STREET Phone: YArds 7-0781
STEPONAS C. LACKAWICZ
2424 WEST 69th STREET REpublic 7-1213
2314 WEST 23rd PLACE VIrginia 7-6672
PETRAS P. GURSKIS
659 WEST 18th STREET Phone: SEeley 3-5711
PETRAS BIELIŪNAS
4348 S. CALIFORNIA AVE. Phone: LAfayette 3-3572
GEORGE F. RUDMIN
3319 S. LITUANICA AVE. Tel.: YArds 7-1138-1139
ALFRED VANCE
1424 So. 50th Ave., Cicero
Phones: OLympic 2-5245 — TOwnhall 3-9687
P. J. RIDIKAS
3354 S. HALSTED STREET Phone: YArds 7-1911
LEONARD BUKAUSKAS
10821 S. MICHIGAN AVE. Phone: COmmodore 4-2228
VASAITIS - BUTKUS
1446 S. 50th AVE., Cicero, Ill. Phone: OLympic 2-1003
ANTANAS M. PHILLIPS
3307 S. LITUANICA AVENUE Phone: YArds 7-3401

— Buvę tremtiniai, nepamirškite likusių miriose stovyklose savo draugų. Bent vieną kartą dienos uždarbį!

Wake Up! Sign Up! Look Up!
Join the GROUND OBSERVER CORPS
CALL CIVIL DEFENSE

DVI KONFERENCIJOS VIENOJ VIETOJ

I

SLA Pildomosios Tarybos ir kuopų valdybų atstovų pasitarimas ir SLA šešto Apskrities konferencija įvyko sekmadienį, gegužės 26 d., Lietuvių Auditorijos mažojoje salėje.

Pildomosios Tarybos su kuopų valdybų nariais pasitarimas prasidėjo 1 val. po pietų.

SLA prezidentas p. Povilas Dargis savo išsamioj kalboj plačiai paaiškino Susivienijimo esmines problemas. Aiškino, kad Susivienijimas pinigiškai nepaprastai turtingas, — turįs beveik tris milijonus turto. Dėl tokio didelio turto per mažai esą narių Susivienijime. O narių gavimo problema esanti nelengva, nes kaip čia augę, taip ir naujieji ateiviai labiau yra pasišovę amerikoniškose apdraudos bendrovėse apsidrausti, negu savoje lietuviškoje. Nė nesistengia pasiteirauti ir sužinoti, kad SLA yra daug pigesnė ir daug saugesnė apdrauda, negu daugely amerikoniškų apdraudos bendrovių.

Prezidentas P. Dargis pareiškė, — kad Pildomoji Taryba daro planus naujam vajui su naujais potvarkiais ir patinktais organizatoriais.

SLA centro sekretorius M. Vinikas darė smulkmeniškus palyginimus SLA su amerikoniškomis apdraudos bendrovėmis. Ir skaičiais įrodė, kad SLA yra turtingesnė (proporcionaliai su narių skaičium) už bet kurią apdraudos bendrovę. Tačiau, p. Vinikas pareiškė, pinigiškas turtas tai dar neviskas: Susivienijimui yra reikalinga daug didesnio skaičiaus narių. O kad išugdyti Susivienijimas narių skaičiumi, kaip kad išaugo pinigais, tai reikalinga visiems SLA nariams įrašyti į Susivienijimą nors po vieną naują narį kiekvienam.

II

SLA šešto Apskrities konferencija prasidėjo pavėluotai.

Apskrities pirmininkas dr. A. Montvidas, sutvarkęs mandatų komisiją, pakvietė vieną po kito Pildomosios Tarybos narius pasakyti trumpas kalbas. Kalbėjo SLA prezidentas P. Dargis, viceprez. P. Maceina, sekr. M. Vinikas, iždą. N. Gugienė, iždo globėjai p-lė E. Mikužiūtė ir adv. Bredis bei daktaras kvotėjas St. Biežis. Chicagiečiams buvo staigmena, kada pirm. dr. A. Montvidas pakvietė kalbėti buvusį per daugelį metų SLA prezidentą ir nuolat einantį kitas svarbias pareigas Susivienijime poną St. Gegužį.

Staigmena buvo juo didesnė, kada p. St. Gegužis pradėjo kalbėti maždaug šiais žodžiais: Aš šioje Lietuvių Auditorijoje pirmą kartą šiandien esu po 1930 metų, kada SLA seime tvarką vedžiau. Tada įvyko skilimas Susivienijime, — atskilo bolševikai. Bet mano veikloj Susivienijime tai buvo nepirmas tokis nuotykis. Aš pergyvenau ir pirmąjį skilimą su katalikais 1901 metais.

Šis pono St. Gegužio pareiškimas priminė mums, kurie dalyvavome tame seime, kaip baubimais raudonųjų buvo trugdoma seimo eiga, ir kaip p. Gegužis ramiai ir patvariai išlaikė lygsvarą.

Malonu buvo matyti poną St. Gegužį šioje apskrities konferencijoje. Šioje apskrities konferencijoje svarbiausias klausimas, kuris buvo aptariamas, tai pasiruošimas prie būsimo SLA seimo Chicagoj 1958 m.

Šis Pildomosios Tarybos susirinkimas pavedė seimo rengimo reikalus tvarkyti 6-tai apskričiai, įpareigodamas kviesti ir tas kuopas, kurios prie apskrities nepriklauso, prisidėti prie seimo surengimo.

Šešto apskrities valdyba išrinkta visa senoji. Kad seimo rengimo reikalas eitų sklandžiai, tai ši apskrities valdyba patvirtinta šiems ir ateinantiems metams.

Ši apskrities konferencija buvo gausi dalyviais ir praėjo jaukioje ir broliškoje nuotaikoje. Kai susirinkimas baigėsi, prasidėjo vaišės. Už visa tai ačiū pirmininkui dr. A. Montvidui.

III

SLA 6 Apskrities pareiškimai

6-to apskr. konferencijoj, įvykusioje geg. 26 d. Lietuvių Auditorijos mažojoje svet., SLA kuopų delegatai padarė šiuos pareiškimus, kurių pateikė rezoliucijų komisija.

1. Pareiškė užuojautą mirusio ministerio Povilo Žadeikio giminėms.

2. Ši apskrities konferencija sveikina ir linki geriausio pasisekimo ponui Juozui Kajackui, perėmusiam Lietuvos pasiuntinybės reikalus tvarkyti, ministeriui P. Žadeikiui mirus.

3. Apskrities konferencijos dalyviai dėkoja SLA Pildomosios Tarybos nariams už dalyvavimą šioje apskrities konferencijoje ir už išsamius pranešimus apie SLA reikalus bei stovį.

K. Čepukas

UNITED PRESS-NAUJIENŲ Photo

Daniel Fignole po 44 valandų civilinio karo sutiko laikinai eiti Haiti prezidento pareigas. Jisai sudarė vyriausybę iš įvairių politinių partijų atstovų, pasižadėdamas netrukus paskelbti rinkimus.

F & M RADIO
& TELEVISION SERVICE
Authorized
DELCO & MOTOROLA DEALER
Car radio repaired while you wait.
3159 S. Wallace St. CAlumet 5-9833

A. TVERAS
Laikrodžiai ir Brangenybės
Pardavimas ir Taisymas
2646 WEST 69th STREET
Tel.: REpublic 7-1941

LIETUVIŠKA APDRAUDŲ AGENTŪRA
Visų rūšių apdraudos.
Automobilių finansavimas. Notariatas
Valstybės patvirtintos kainos.
JONAS KIRVAITIS, WAlbrook 5-5671
INTERSTATE INSURANCE AGENCY
6108 S. Ashland Ave., Chicago 36, Ill

LIETUVIŲ STATYBOS BENDROVĖ
MŪRAS
Builders, General Contractors
Atlieka planavimo ir statybos darbus gydytojų ofisų, gyvenamųjų ir viešųjų pastatų.
Namų įkainavimas ir įvairūs patarimai nemokamai.
Kreiptis šiuo adresu:
JONAS STANKUS
Nuo 8 val. iki 5 val. telefonas WAlbrook 5-4855, bet kuriuo laiku tel.: PRospect 8-2013.
6800 SO. CAMPBELL AVE.
Chicago 29, Illinois

UNIVERSAL SAVINGS & LOAN ASS'N.
ir vėl nutarė mokėti didesnius pusmetinius dividendus.

● Jeigu turite atlikamų pinigų, atneskite juos į Universal Savings & Loan Association. Čia padėti pinigai yra apsaugoti ne tiktai įstaigos atsargomis, bet ir Federal Savings & Loan Insurance korporacijos. Be to, šioje įstaigoje padėti pinigai neša Jums gerus dividendus.

● Atidarydami savo taupymo sąskaitą Universal Savings įstaigoje, Jūs įsijungiate į milžinišką organizaciją, kurios 18 milijonų narių žino, jog čia taupyti saugu ir pelninga.

● Universal Savings turi gyvų pinigų (cash) perviršį, todėl yra nutarusi duoti paskolas labai lengvomis sąlygomis. Jei rengiatės įsigyti savo namą ir Jums reikalinga paskola, prašome atvykti į Universal Savings. Mes Jums sutvarkysime dokumentus ir duosime ilgų metų paskolą.

UNIVERSAL SAVINGS AND LOAN ASS'N
1800 So. Halsted Street Chicago 8, Ill.
T. RYPKEVIČIUS, Sekretorius
Atidaryta kasdien nuo 9 iki 4 val.; Ketvirtadienį nuo 9 iki 8 val.; šeštadienį nuo 9 iki 3 val.; trečiadienį uždaryta.

DR. ANNA BALIUNAS
AKIŲ, AUSŲ, NOSIES IR GERKLĖS LIGOS
PRITAIKO AKINIUS
6322 SO. WESTERN AVENUE
Valandos: kasdien nuo 10 ligi 12 val. iš ryto ir nuo 7 ligi 9 val. vakaro. Šeštadieniais nuo 10 ligi 1 val.
Treč. uždaryta. Kitu laiku susitarus.
Ofiso telef.: PRospect 8-3229
Rezid. telef.: WAlbrook 5-5076

Tel.: PRospect 8-1717
DR. S. BIEŽIS
GYDYTOJAS IR CHIRURGAS
3148 WEST 63rd STREET
Val.: kas dieną po pietų 1-3; vak. 7-8 tiktai antradieniais ir penktadieniais. Trečiad ir sekmad. ofisas uždarytas.
Rez.: 3241 WEST 66th PLACE
Phone: REpublic 7-7868

DR. PETER BRAZIS
PHYSICIAN AND SURGEON
2434 WEST 71st STREET
CHICAGO, ILL.
Ofisas: HEmlock 4-5849
Rezidencija: HEmlock 4-2324
OFISO VALANDOS:
Pirmad., Ketvirt. ir Penktadienį nuo 1—4 ir 7—9; Antrad. nuo 1—5, Treč. ir Šeštadienį tiktai susitarus.

Ofiso telef.: VIrginia 7-0036
Rezidencijos: BEverly 8-8244
DR. T. DUNDULIS
GYDYTOJAS IR CHIRURGAS
4157 ARCHER AVENUE
Ofiso valandos:
Nuo 2—4 ir nuo 6—8:30 val. vakaro. Šeštadieniais nuo 2 iki 4 popiet. Trečiadienį pagal sutartį.

Tel. ofiso: HE 4-1414; rez.: RE 7-6867
DR. BR. GAIŽIUNAS
GYDYTOJAS IR CHIRURGAS
2454 WEST 71st STREET
Valandos: 1—3 ir 6—8 val. po pietų kasdien. Šeštadieniais 1—4 val. p. p. Trečiadieniais uždaryta.

Rezid. tel.: STewart 3-4511
Ofiso telef.: YArds 7-1166
DR. J. GUDAUSKAS
GYDYTOJAS IR CHIRURGAS
756 WEST 35th STREET
Kampas Halsted ir 35-tos gatvės
Valandos: 1-4 p. p. ir 6:30-8:30 val. kasdien. Trečiadieniais uždaryta. Šeštadieniais nuo 1 iki 4 po pietų.

DR. A. JENKINS
PHYSICIAN AND SURGEON
(Lietuvis Gydytojas)
2500 WEST 63rd STREET
Ofiso val.: kasdien nuo 2—4 po pietų ir 7:30—9 vakaro.
Trečiad. ir šeštad. uždaryta.
Ofiso telefonas: PRospect 6-3838
Rezid. telefonas: REpublic 7-9199

GRovehill 6-1595
Dr. Aldona A. Juska
AKIŲ LIGŲ SPECIALISTĖ
IR PRITAIKO AKINIUS
Valandos: 9-12, 7-9 pagal susitarimą, išskyrus trečiadienius ir šeštadienius.
2422 W. MARQUETTE ROAD

Ofiso ir buto tel.: OLympic 2-1381
DR. F. V. KAUNAS
GYDYTOJAS IR CHIRURGAS
1407 SO. 49th CT., CICERO
Kasdien 10—12 ir 4—7 val.
Trečiadieniais tik 10—12 val.
Šeštadieniais uždaryta.

Telef. ofiso ir buto: OLympic 2-4159
DR. P. KISIELIUS
GYDYTOJAS IR CHIRURGAS
4938 W. 15th St., Cicero, Ill.
Kasdien 1-3 val. ir 6-8 val. vakaro.
Trečiadieniais uždaryta.
Šeštadieniais 12—4 val.
Butas: 1634 So. 49th Ave., Cicero, Ill.

Ofiso telefonas: LAfayette 3-3210
Jei neatsiliepia šaukite KEdzie 3-2868
Dr. Emily V. KRUKAS
GYDYTOJA IR CHIRURGE
4146 SO. ARCHER AVENUE
Val.: kasdien po pietų nuo 12—2:30
Daily afternoons.
Vakarais: pirmad., antrad., ketvirtad. 6—8:30. Trečiadieniais tik susitarus.

Telef. ofiso: PRospect 6-2240
Rezidencijos: PRospect 6-4732
DR. A. MACIŪNAS
GYDYTOJAS IR CHIRURGAS
Spec. chirurginės ligos
5700 SO. WOOD STREET
(Prieš Southtown ligoninę)
PRIĖMIMO VALANDOS:
2-4 ir 6-8 pirmadien. ir penktadien.
2-4 — antrad., ketvirtad. ir šeštad.
Trečiad ir sekmad. uždaryta.

Ofiso tel.: HE 4-1818 arba RE 7-9700
Rezidencijos: PR 6-9801
DR. J. MEŠKAUSKAS
GYDYTOJAS IR CHIRURGAS
VIDAUS LIGŲ SPEC.
2454 WEST 71st STREET
Priėmimo val.: nuo 9-11 val. ryto ir nuo 4-8 val. po pietų. Šeštad. nuo 9-11 val. ryto ir nuo 2-4 val. po pietų.
Trečiadieniais uždaryta.

Dr. Julia Monstavičius
GYDYTOJA IR CHIRURGE
10748 SO. MICHIGAN AVE.
Tel.: PU 5-6766
Naktį skambinti rezidencijon.
1653 W. 103rd St., Beverly Hills
Tel.: BEverly 8-3946
Darbo valandos: nuo 6 iki 9 val. vak. kasdien, išskyrus trečiadienius.
Šeštad. nuo 1 iki 4 val. po pietų.

Dr. Juozas PAUKŠTYS
DANTŲ GYDYTOJAS
4253 ARCHER AVENUE
(įėjimas iš Whipple St.)
Valandos: kasdien 10-12, 2-6 popiet, 7-9 p. m. Šeštadieniais 10-12.
Trečiadieniais uždaryta.
Telef.: LA 3-4949 — Namų CE 3-7786

Ofiso telef.: CLiffside 4-2896
Rezidencijos: LAfayette 3-1172
DR. P. STRIMAITIS
GYDYTOJAS IR CHIRURGAS
1724 WEST 47th STREET
(kampas 47th ir Hermitage)
Priėmimo val. 2-4 ir 6-9 val. po pietų
Šeštad. 2-6 val. po pietų.

DR. STRIKOL
GYDYTOJAS IR CHIRURGAS
4645 SO. ASHLAND AVE.
Ofiso valandos: nuo 2—4 ir 6—8
Ser., Subatoj ir Nedėl. tik susitarus
Ofiso telefonas: YArds 7-4787
Namų telef.: PRospect 6-1930
Jei neatsilieps viršutiniai telefonai šaukite MIdway 3-0001

DR. VYT. TAURAS
GYDYTOJAS IR CHIRURGAS
Bendra praktika, spec. MOTERŲ ligos
Ofisas 5100 SO. WESTERN AVE.
Tel.: PRospect 8-1223 arba WE 6-5577
Ofiso val.: pirmad. 8-10 val. vakaro, antrad., trečiad. ir penktad. 6-9 v. v. šeštadieniais 2-4 val po pietų

DR. V. P. TUMASONIS
CHIRURGAS
2458 WEST 71st STREET
Ofiso telef.: HEmlock 4-2123
Rezid. telef.: GIbson 8-6195
Valandos: nuo 3 iki 7 po pietų.
Šeštadienį 2—4. Trečiadienį uždaryta.

Tel. ofiso ir rez.: PRospect 6-9400
Dr. Ona Vaškevičius
(VAŠKEVIČIŪTĖ)
GYDYTOJA IR CHIRURGE
6248 SO. KEDZIE AVENUE
Val.: kasdien nuo 1—3 popiet ir nuo 6—8 val vakaro; šeštad. 1—4 popiet, trečiadienį ir kitu laiku tik susitarus.

C. Z. VEZELIS
DANTŲ GYDYTOJAS
4645 S. ASHLAND AVE. YA 7-2246
Val.: nuo 9 iki 12, nuo 1 iki 5, nuo 6 iki 8. Trečiadieniais uždaryta.

Tel. ofiso: VI 2-1581; rez.: VI 2-0742
DR. V. VILEIŠIS
GYDYTOJAS IR CHIRURGAS
802 WEST 31st STREET
(kampas Halsted ir 31-os gatvių)
Priėmimo valandos: kasdien 1-4 p. p. ir 6-8 val. vak. Šeštadieniais 1-4 p. p.
Sekmadieniais uždaryta.

P. ŠILEIKIS, O. P.
ORTHOPEDAS-PROTEZISTAS
Aparatai - Protezai, Med. Bandažai, Speciali pagalba Kojoms (Arch Supports) ir t. t.
Val.: 9—4 ir 6—8. Šeštadieniais 9—1
ORTHOPEDIJOS TECHNIKOS LAB.
2850 West 63rd St., Chicago 29, Ill.
Tel.: PRospect 6-5084

LIETUVIAI AKIŲ GYDYTOJAI

Dr. Ant. Rudokas, Opt.
4455 SO. CALIFORNIA YA 7-7381
Tikrina akis ir pritaiko akinius, keičia stiklus ir rėmus.
VAL.: 10 ryto iki 8 vak. (trečiadienį uždaryta), šeštad. 10 ryto iki 3 p. p.

DR. G. SERNER
LIETUVIS AKIŲ GYDYTOJAS
25 metų patyrimas
Tel.: YArds 7-1829
Pritaiko Akinius
Kreivas Akis
Ištaiso.
Ofisas ir Akinių Dirbtuvė
756 WEST 35th STREET
Valandos: nuo 10 iki 2, nuo 6 iki 8.
Trečiad. nuo 10-12; penktadienį 10-2.
Šeštadieniais 10—2 val. po pietų.

Dr. Kazimieras
MICHEL
Optometristas - Orthoptistas
Gydo nusilpusias ir nervuotas akis. Egzaminuoja akis ir pritaiko akinius. Išgydo kreivas akis be operacijos. Įdeda netikrą — artificialę akį pagal sveiką. Tikrina klausą ir pagelbsti negirdintiems. Praktikuoja per 39 metus. Kalba lietuviškai.
4654 SO. ASHLAND AVENUE
Telefonas: YArds 7-6616
Nuo 9:30 val. ryto iki 8 val. vakaro.

IŠ TOLI AR IŠ ARTI PIGIAI
PERKRAUSTAU
(MOVING)
BALDUS IR ĮVAIRIUS DAIKTUS
Perkraustymas saugus, greitas ir tvarkingas. Viskas apdrausta.
ANTANAS VILIMAS
3415 So. Lituanica Ave.
CHICAGO, ILLINOIS
Tel.: FRontier 6-1882

GRADINSKAS
J. G. Television Co. krautuvė ir dirbtuvė. TV, radijai, fonografai, kambarių vėsintuvai, vėdintuvai. Naujosios radijo baterijos dirba 100 val. už 15 centų
2512 W. 47th St. Tel.: FR 6-1998
Sekmadieniais uždaryta.

BALDŲ
PERKRAUSTYMAS
iš arti ir toli
NAUJAS SPECIALUS DIDELIS SUNKVEŽIMIS.
Pigus, sąžiningas patarnavimas su pilna apdrauda.
R. ŠERĖNAS
2047 W. 67th PLACE
Chicago 36, Ill. Tel.: WA 5-8063

SOPHIE BARCUS
★
RADIJO VALANDA
Iš Stoties W. G. E. S.
1390 kilocycles
KASDIEN: Pirmadienį iki Penktadienio nuo 8:45 iki 9:30 ryte. Šeštadieniais nuo 8:30 iki 9:30 ryto.
Ir kas pirmadienį nuo 7:00 iki 8:00 valandos vakare.
Sekmadienį 8:30—9:30 val. ryto iš stoties WOPA, 1490 kilocycles.
Tel.: HEmlock 4-2413
7159 S. MAPLEWOOD AVE
Chicago 29, Illinois

Visuomet mokėjome aukštus dividendus
DABAR JUOS DAR PADIDINOME
1/2%
TAUPYTOJAMS TEIKIAME ĮVAIRIUS PATARNAVIMUS VELTUI.
Keičiuojame čekius. Perkam ir parduodam valstybės bonus.
VISOS SANTAUPOS APDRAUSTOS IKI $10,000.00
CRANE SAVINGS & LOAN ASSOCIATION
2555 West 47th Street LAfayette 3-1083
B. R. PIETKIEWICZ, prez. E. R. PIETKIEWICZ, sekr. ir adv.
Darbo valandos: pirmad. ir ketvirtad. nuo 9 iki 8 val. vak.; antrad. ir penktad. nuo 9 ik 5; trečiad. uždaryta, o šeštad. nuo 9 iki vidudienio.

Mes mokame Aukštą Dividendą
MIDLAND Savings and Loan Association
PER 40 METŲ VISŲ LIETUVIŠKŲ KOLONIJŲ SAUGIAUSIA IR PELNINGIAUSIA TAUPYMO BENDROVĖ
4038 Archer Avenue Tel. LA3-6719
AUGUST SALDUKAS Prezidentas

250,000 DOLERIŲ
vertės rakandų geriausių išdirbysčių
Miegamo kambario setai, svečių kambarių setai, Dinnette setai, lovos, matracai, pečiai, lempos, staliukai, kaurai, kilimai, klejonkės, televizijos, radijos, fonografai, oro šaldytuvai, šaldytuvai, skalbiamos mašinos. Deimantai, Jewelry, laikrodėliai, rašomos mašinėlės, siuvamos mašinos.
Kainos visiems prieinamos ir kreditas.
JOS. F. BUDRIK FURNITURE, Inc.
3241 SO. HALSTED ST. TEL. CAlumet 5-7237
Atdara pirmad. ir ketvirtadienio vakarais iki 9:30.
Sekmadieniais nuo 12 val. iki 5 p. p.
Budriko Radijo Valanda iš WHFC, 1450 kil., radijo stoties ketvirtadieniais nuo 6 iki 7 val. vakare.

Lietuvių Taupymo ir Skolinimo Bendrovių Lygos Nariai
kuriose kiekvieno santaupos yra apdraustos iki $10,000.00, o namų paskolos duodamos lengvomis sąlygomis.
CHICAGO SAVINGS & LOAN ASSN.
6245 SOUTH WESTERN AVE CHICAGO 36, ILLINOIS
GRovehill 6-7575
CONTINENTAL SAVINGS & LOAN ASSN.
4559 SOUTH PAULINA STREET CHICAGO, ILLINOIS
YArds 7-0145
CRANE SAVINGS & LOAN ASSN.
2555 WEST 47th STREET CHICAGO 32, ILLINOIS
LAfayette 3-1083
DISTRICT SAVINGS & LOAN ASSN.
3430 SOUTH HALSTED STREET CHICAGO 8, ILLINOIS
CLiffside 4-0104
ST. ANTHONY SAVINGS & LOAN ASSN.
1447 SOUTH 49th COURT CICERO 50, ILLINOIS
TOwnhall 3-8131-2
UNIVERSAL SAVINGS & LOAN ASSN.
1800 SOUTH HALSTED STREET CHICAGO 8, ILLINOIS
HAymarket 1-2028

Tikslus Suderinimas
Jūsų sveikatos reikalams geriausiai patarnauja moderni vaistinė, kuri privalo turėti:
pilną sandėlį geriausių vaistų, naujausius medicinos išradimus, tobulai įrengtą ir tiksliais instrumentais laboratoriją, patyrusių farmaceutų štabą.
Mums malonu pranešti, jog mūsų vaistinė kaip tik turi tokį pilną suderinimą.
Jeigu jums reikia bet kokių vaistų arba paruošti receptą, ką jūs negalite padaryti savo apylinkėje — praneškite apie tai mums ir pirmuoju paštu jūs gausite tai, ko pageidaujate.
UNION DRUG CO.
The REXALL Store
35th and HALSTED STREET
(Šiaurrytinis kampas)
Telefonas: YArds 7-6917
CHICAGO 8, ILL.
Atdara kasdien nuo 7 val. ryto iki 11 val. vakaro, o sekmadieniais nuo 10 ryto iki 8 val. vakaro.
Rašyti galite jūsų gimtąja kalba.

— Koks šventasis su uodega? — Atsakymą rasite MĮSLŲ KNYGOJE. Gaunama NAUJIENOSE tik už $1.00.

1957 METŲ BUICKAS TIK
$2595.00
DYNAFLOW, RADIO, APŠILDYMAS, BALTOS PADANGOS.
Lietuviškoje Prekyboje
MILDA BUICK, INC.
907 W. 35th St. — Chicago 9, Ill. — LA 3-2022

Ar Jūs esate toks LINKSMAS?
Jei ne, tai pradėkite TAUPYTI ŠIANDIEN!
Mutual FEDERAL Savings and Loan Association
Chartered and Supervised by the U.S. Government
2202 W. Cermak Road
Chicago 8, ILL.
VIrginia 7-7747
INSURED SAVINGS
Federal Savings and Loan Insurance Corporation
Aukštesnius dividendus mokėsime nuo 1957 m. sausio mėn. 1 dienos.
Partrauksime Jūsų pinigus iš kitur, jei atnešite savo banko knygutę.
Pinigams padėti nereikia važinėti. Juos galite pasiųsti paštu. Mes apmokėsime pašto išlaidas.
JOHN J. KAZANAUSKAS, Prezidentas
ĮSTAIGOS VALANDOS: Kasdien nuo 9-tos ryto iki 5 val. vakaro. Ketvirtadieniais nuo 9-tos ryto iki 8 val. vakaro. Šeštadieniais nuo 9-tos val. ryto iki 1 valandos po pietų. Trečiadieniais visai neatidaroma.

IŠ CHICAGOS IR APYLINKIŲ

Miestas perims parkų policiją

Valstybės senatas Springfielde priėmė įstatymą panaikinti Čikagos parkų autonominę administraciją ir ją įjungti į miesto valdybą.

Ligi šiol Čikagos parkus, sporto ir poilsio aikštes, maudyklių pakrantes valdo nepriklausomas parkų distriktas su savo policija. Ši administracinė reforma išeis miestui ir gyventojams į naudą. (v)

Detektyvas peršovė žmogų ir save

Ill. Central geležinkelių detektyvas William Tyree, 23 m. iš 3523 California av., pamatęs prie stoties 18 st. ir Calumet ave. žmogų su skardine dažų, tuoj paleido į darbą savo pistoletą.

Jis sunkiai sužeidė William De Shazer, 50 m., iš 4449 Oakenwald ave., manydamas, kad jis vagis. Įsikarščiavęs dėl menkniekio, detektyvas peršovė ir sau ranką. Abu nugabenti į ligoninę. (v)

Išaiškino dvi žmogžudystes

Suėmus Richard Slater, 22 m., iš 1338 S. Fairfield ave., policija išaiškino dvejetą žmogžudysčių.

R. Slater buvo suimtas prie Halsted st. ir 16 st. detektyvų Edward Kirkwood ir Anthony Bielski. Jis prisipažino nušovęs vasario 5 d. Michael Calabrese, 45 metų kepyklos savininką iš 1538 Roosevelt rd. Jis prisipažino, kad jis nušovė gegužės 10 d. ir Mrs. Rose Copeland, 23 m., iš 1510 W. 13 st., kadangi ji nenorėjo atiduoti piniginę. (v)

Iškišo galvą ir žuvo

Lokomotyvo mašinistas Raymond Kramer, 43 m., iš 2050 W. Jackson blvd., iškišo galvą iš savo lokomotyvo, su kuriuo stumdė vagonus stoty prie 723 W. Chicago ave. ir buvo užmuštas.

Jis trenkė galva į stulpą, esantį tik 2 colius nuo lokomotyvo šono. (v)

Daley fondacijos stipendijos

Richard Daley jaunimo fondacija paskyrė stipendijas po $500 šimtui mokinių, baigusių šiemet aukštesniąsias mokyklas.

Stipendijų įteikimo iškilmėse kalbėjo Ill. Technologijos instituto prezidentas Rettaliata. Tarp stipendijas laimėjusiųjų yra Marianne Žemaitis, iš 1758 W. 47 st.; Reynold Kundrot, iš 3010 Union ave., Joseph Trakszelis, iš 5048 Grace st. (v)

IŠ LIETUVIŲ GYVENIMO

★

Lietuvos kariuomenės savanorių-kūrėjų Sąjungos įsikūrimo minėjimas

Gegužės mėnesio 26 d. 10 val. ryte Tėvų Jėzuitų kuklioje koplyčioje (5541 So. Paulina St.) čikagiečiai Lietuvos kariuomenės savanoriai-kūrėjai iškilmingai paminėjo sąjungos įsikūrimo 30-ties ir jos atsikūrimo tremtyje 10-ies metų sukaktį.

Gražų ir giliai prasmingą įspūdį darė vaizdas koplyčioje pamaldų metu. Šalia altoriaus trys seni, bet ryžto kūpinais veidais vyrai, Radviliškio lemiamųjų kautynių aktyvūs dalyviai, buvo "ramiai" išsirikiavę su s-gos vėliava. Prieš altorių (neskaitlingo, bet brandaus savanorių būrio) priešakyje buvo, garbingi nepriklausomybės kovų vadai: generolas M. Rėklaitis, gen. K. Musteikis ir Červenės NKD kankinys, pulk. J. Tumas. Tai ne pigi trejukė. Tai parako uostę ir daug kentėję vyrai!

Tėvas J. Borevičius, gražiai apibūdino savanorių - kūrėjų kraujo ir gyvybių sudėtų ant tėvynės aukuro aukos kilnumą, šventumą. Juo įtikinamiau jis kalbėjo, nes jo paties matyta Alytuje pirmoji mūsų sav.-kūr. karininkų auka — kar. A. Juozapavičiaus Alytuje kovos žygyje kritimas — mirtis. Jis, tada dar labai jaunas būdamas, aktyviai dalyvavęs kar. A. Juozapavičiaus ir kitų karių, kritusių ten pat, laidojime Alytuje. Be to, iškalbingas pamokslininkas ta proga labai jautriai paminėjo ir buv. mūsų neprikl. tėvynės laik. sostinėje nežinomojo kareivio kapą.

Prisiminimu nuoširdžiai sujaudintas Tėvas J. Borevičius gražiai sveikino savanorius-kūrėjus, palinkėdamas jiems ištverti, nepalūžti tremtyje ir, nors prieš mirtį, sulaukti Lietuvos išsivadavimo dienos, kad ten laisvoje savo krauju aplaistytoje žemėje amžiams priglausti suvargusius kūnus.

Tėvui Jonui Borevičiui ir Tėvui Jėzuitų Viršininkui Krištanavičiui už parodytą savanoriam palankumą beorganizuojant šį minėjimą Čikagos savanoriai-kūrėjai labai dėkingi. **K. P.**

LITUANICA I—EAGLES I 3:0

Futb. lygai atidėjus pirmenybių rungtynes, šeštadienį, gegužės 25 d., Marquette parko aikštėje buvo sužaistos draugiškos futbolo rungtynės, kurios tikrai įtikinančiai baigėsi Lituanicos I kom. naudai. Eagles kom. šiuo metu stovi pirmoje Major Div. lentelės vietoje ir Chicagos futbolo mėgėjams pažįstama kaipo viena iš pajėgiausių futb. kom. Todėl šiuo laimėjimu mes galime tikrai didžiuotis. Įvarčiai Lituaniros naudai: Jakštas 2, Damušis 1. Pasigėrėtinai centro saugu sužaidė Leonardas Povilaika. **V. M.**

Lituanica — Atlas

Po dviejų savaičių pertraukos sekmadienį birželio 2 dieną vėl prasideda pavasario rato futbolo pirmenybės Marquette parko aikštėje. Bus žaidžiamos trejos rungtynės 11:30 jauniai prieš Wings 1 v. p. p. Lituanicos rezervas susitinka su Schwaben B kom. 3 v. p. p. Svarbiausios dienos rungtynės Lituanicos pirmoji kom. išbandys jėgas su Atlas. Atlas grynai meksikiečių sudėties kom. šiuo metu stovi pirmoje vietoje. Visus tris susitikimus iki šiol laimėjusi. Reikia tikėtis, kad mūsų vyrai jų laimėjimų grandinę nutrauks. **V. M.**

Zarasiškių klubo narių susirinkimas

Gegužės 26 d. Hollywood Inn svetainėje įvyko Zarasiškių Klubo visuotinis narių susirinkimas. Tarp kitų klubo organizacinių klausimų klubo sekretorius Zalecka perskaitė klubo vardu atsiųstas korespondencijas. Tautinių šokių komitetas prašė aukų, jiems iš klubo kasos paskirta $10. Jaunimo suvažiavimo rengimo komitetas taip pat prašė aukų. Didesnė narių dalis dėl paskyrimo jiems aukos pasisakė neigiamai.

Pirmininkaujantis paprašė šiame jaunimo kongrese-suvažiavime Zarasiškių Klubo narius gausiai dalyvauti. Dar buvo perskaitytas gautas laiškas iš New Yorko apylinkėje gyvenančių zarasiškių. Newyorkiečiai sveikino Zarasiškių Klubo narius ir kvietė atvažiuoti į jų gegužės 18 d. suvažiavimą.

Keletas klubo narių perskaitė laikraščiuose paskelbtą aukojusių Altui asmenų ir draugijų sąrašą ir pastebėjo, kad Zarasiškių Klubas į aukotojų sąrašą nėra įtrauktas, nors per Vasario 16 minėjimą auka sumoje $10 buvo įmokėta ir pakvituota. Pirmininkaujantis paaiškino, kad pinigai tikrai buvę įmokėti, bet kodėl nebuvo į sąrašus įtraukta, negalįs pasakyti. Žadėjo šiuo klausimu išsiaiškinti su Altu. Sekantį klubo narių susirinkimą žadėjo šaukti tik spalio mėn., nes vasaros laiku per karščius nariai nenoriai lankosi susirinkimuose.

Susirinkimą pravedė vicepirmininkas Juozas Užundėnas. Baigiantis susirinkimui atsirado ir klubo pirmininkas J. Tarulis. Sakė buvęs priverstas užtrukti kitame susirinkime. **S. J.**

ĮSTOK Į ŠĮ KLUBĄ

ir patirk kokybę bei nepaprastai gerą šios degtinės skonį.

Pirmutinis paragavimas šios "21" CLUB SPECIAL privers Jus pasakyti, jog tai yra tikra degtinė, nepaprastai gero skonio.

Įsitėmykite, kad CLUB SPECIAL laipsnis yra aukštesnis—87.3. Reiškia, už tuos pačius pinigus gaunate daugiau degtinės. Be to, ji yra švelni ir maloni.

Pirkite "21" CLUB SPECIAL

"21" Club Special
BRANDS

"21" Brands, Inc., N. Y. C. — Blended Whiskey. — 87.3 Proof
60% Grain Neutral Spirits.

CLASSIFIED ADVERTISEMENTS

REAL ESTATE FOR SALE
Namai, Žemė — Pardavimui

KURIAM TIKSLUI MOKĖT NUOMĄ Jei galite įsigyti puikų, moderniška pajamas nešantį ir nebrangų namą Brighton Parke. 5 kambariai su 2-jų kambarių apartmentu, kabinetinė virtuvė. Čerpių maudynė, žiemos langai ir sieteliai. Nauji įrengimai vandeniui šildyti, kurenimas aliejumi. Neatideliokite, bet tuojau apžiūrėkite šį puikų pirkinį.

LIKO TIKTAI VIENAS
Naujas pusantro aukšto mūrinis pajamas nešantis namas. 5½ ir 4½ kambarių. Įmūrytas pečius ir ranges. Ąžuoliniai kabinetai abiejuose butuose. Spinduliuojanti karšto vandens šiluma. Tai namas, kuriuo galėsite didžiuotis, nes tai yra dar vienas Kaminski pastatytas namas.
KAMINSKI & KREGCI
K. & K. REALTY CORPORATION
4302 W. 55th St. LUdlow 2-1700

ROOMING HOUSE

24 kamb., mūr. namas, gerai užlaikomas, alyva šild., arti visų susisiekimų. GEROS metinės pajamos, plus dailus butas savininkui.
Šaukit savininką

ENglewood 4-5548

HELP WANTED — FEMALE
Reikia Darbininkių

WORK NEAR HOME
SAVE TIME, CARFARE,
HOURS TRAVELLING.

We need

HIGH SCHOOL GRADUATE
FOR GENERAL OFFICE.

Hours: 8:30—5:00 P. M.
5 day week.

Liberal benefits.

B. B. & I. MOTOR FREIGHT
Inc.
1508 W. 33rd Street

REIKALINGA MOTERIS savystoviai dirbti skalbykloje. Skambinti:
LA 2-9475

RENTING IN GENERAL
Nuomos

NAMŲ SAVININKAI!
PATARNAVIMAS IŠNUOMAVIMUI NEMOKAMAI.
Turime laukiančiųjų sąrašą.
Greitam patarnavimui skambinti
PRospect 8-2234.
Varpas Real Estate
5916 So. Western Ave.

IŠNUOMOJAMAS 6 kambarių butas Brighton Parke, suaugusiems be vaikų, nuomininkai patys apkūrena pečiais, karštas vanduo.
LAfayette 3-8783

AUTOMOBILES—TRUCKS
Automobiliai — Sunkvežimiai

VIKTORO KOZICOS
lietuviška gazolino stotis ir auto taisymas.
CALL-ME-MOTORS Co.
5759 SO. WESTERN AVE. PR 8-9533
Atliekami motoro remontai, lyginimo, dažymo darbai ir keičiamos dalys.

PARDUODAMAS 1954 m. Pontiac special automobilis, ketverių durų, automatinė transmisija, mažai naudotas. Pamatykite Wolteraitį 4608 S. Western Ave.

NEPRALEISKITE PROGOS

Prieinamiausiomis kainomis kiekvienai dovanų progai:

- kristalas, įvairiausi vokiečių, čekoslovakų ir švedų kristalo dirbiniai.
- gintaro puošmens specialiomis kainomis tautinių šokių festivalio dalyvėms,
- bavarų porcelanas, visokio dydžio pusrytiniai ir pilni servyzai,
- tautodailės dirbiniai: audiniai, drožiniai, odos albumai, piniginės, manikiurinės, etc.
- deimantiniai stiklui rėžtukai,
- klasikinės ir pramoginės muzikos plokštelės (Angel, Victor, London, Decca, Epic, etc.),
- Hummel ir religinės figūros, amžinos plunksnos, elektriniai skustuvai, keramikos dirbiniai, žiedai su gimtadienio akmeniu, daugybė kitų dovaninių prekių.
- Knygyne— visos lietuviškos knygos.

Pasirinkimas didžiulis. Užeikite, skambinkite ar rašykite: TERRA, 3333 So. Halsted St., Chicago 8, Ill., Tel. LA 3-0427. (Sk.)

REAL ESTATE FOR SALE
Namai, Žemė — Pardavimui

MARQUETTE PARKE gražus 2 butų (po 3 didelius miegamus) mūro namas, tik 9 mėnesiai kaip pastatytas. Rūsyje vieta bizniui. Leidimas jau yra. $43,000. Rėklaitis.

4½ KAMB. 2 METŲ mūr. namas Marquette Parke. Dar du miegami viršuje ir vieta voniai. Rūsys. $21,000. A. Katilius.

MODERNIŠKAS 5 METŲ mūr. namas, 2x6. Aukštas, sausas, pusiau įrengtas rūsys. Insuliuota aukšta pastogė. Karštu vand. alyva šild. Variniai vamzdž. Raudonmedžio dvigubi langai. 2 maš. gar. Arti naujos Marquette Parko bažnyčios. $41,500. Geros mokėjimo sąlygos. Volodkevičius.

6 KAMBARIŲ mūr. namas prie 72nd ir Whipple, gazu apšildomas. Rūsys apsaugotas nuo potvynių. Dvigubi alium. langai. 2 karų garažas. $23,000. A. Katilius.

PREKYBINIS 2 AUKŠTŲ mūrinis namas prie 59-tos ir California. Puošniai sutvarkyti du butai: 6 ir 3½ kamb. Be to, didelė patalpa bizniui. Vertas pamatyti ir pirkti už $29,000. Volodkevičius.

6 PUIKIŲ KAMB. mūr. rezidencija gražioje Marquette Parko vietoje. Autom. alyvos šildymas. 2 auto garažas. 40 pėdų sklypas. $19,500. Sirutis.

KAM BRANGIAI MOKĖTI? 73rd ir California Ave., mūr. namas. 3 dideli miegamieji, dvi vonios. Gazo šildymas. 2 mašinų garažas, 40 pėdų lotas. Tik $17,400. Volodkevičius.

LABAI PIGUS 1½ aukšto mūrinis namas. Apačioj 5, viršuj 3 kamb. Netoli Marquette Parko. Tik $18,000. A. Sirutis.

REAL ESTATE FOR SALE
Namai, Žemė — Pardavimui

3 METŲ MŪR. 5 kamb. namas netoli 77-tos ir Pulaski. Moderniška vonia ir virtuvė, autom. gazo šildymas, dvigubo stiklo langai. 40 pėdų sklypas. $25,000. A. Sirutis.

6 DIDELIŲ KAMB. MŪR. REZIDENCIJA. Galima lengvai pertvarkyti į 2 butus. Rūsyje yra dar vienas 2 kamb. butelis. Gazo karšto vandens šildymas. Dvigubas garažas. Marquette Parke. $21,000. A. Rėklaitis.

7 KAMB. REZIDENCIJA prie 57th ir Rockwell. Karštu vandeniu gazu apšildymas. Tinka perdirbti į du butus. 2 karų garažas. $20,000. A. Katilius.

TIK $10,500. Gage Parke arti California ir 53, 5 kamb. namas ant 50 pėdų sklypo. Gazo apšildymas. Garažas. Savininkas iš Čikagos išvykęs. A. Rėklaitis.

PUIKUS OCTAGON 5 kamb. bungalow. Plytelių vonia ir virtuvė. Naujas alyvos šildymas. Kilimai. Naujas 2 maš. mūr. garažas. Labai švarus namas. Netoli 66 ir Maplewood. $20,000. Kavaliauskas.

PATRAUKLI GYVENTI mūr. 6 k. rezidencija, 9 metų senumo, prie 73 ir Washtenaw. Aut. šildymas. Daug gerų priedų. 33 pėdų sklypas. Garažas. $19,000. Volodkevičius.

58½ PĖDŲ SKLYPAS. Retas bargenas! 79th ir McVicker (6100 į vakarus). Tik $2,500. A. Rėklaitis.

4 BUTŲ med. namas prie 41st ir Rockwell. 2 autom. garažas. $260 pajamų į mėn. $21,300. Visuomet vertas prašomos sumos. Kavaliauskas.

P. LEONAS REAL ESTATE
2735 WEST 71st STREET — Visi telefonai: WAlbrook 5-6015

MARQUETTE PARKE
½ aukšto mūrinis, 6 ir 4 kamb. atskiri butai, alyva šildymas, alumininiai langai. Mūrinis garažas. $24,800.
2 butų mūrinis, 2 po 5, 3 miegami. Vienas kambarys rūsyje. $85 nuomos. Kaina $26,800.
6 kamb. medinis, 3524 W. 65th St. 3 miegamieji, gazu šildoma. Garažas. $11,500.
6 kambarių mūrinis bungalow, octagon frontas. 3 dideli miegamieji, karštu vandeniu šildymas, keramikos vonia, kilimai; 2 automobilių garažas; puikios išvaizdos pastatas. $19,000.
GAGE PARKE
2 butų medinis (2 po 4). Nauja vonia ir virtuvė. Šalia 37 pėdų sklypas su 2 automobilių mūriniu garažu. $15,800.
4 didelių kambarių kampinis mūrinis bungalow, centrinis šildymas, mūrinis garažas. Parduoda dėl ligos. $13,500.
7 kamb. 2 aukštų mūrinė rezidencija, prie 60th ir Maplewood, lengvai perdirbama į 2 butus, centrinis šildymas. Tik $18,000.
BRIGHTON PARKE
2 pastatai: 6 kamb. mūrinis bungalow ir 4 kamb. mūrinis katedžius. Gazu šildoma. Tik $19,500.
KITUR
Lietuviškoje kolonijoje moderniškai įrengta kepykla su krautuve ir 4 kamb. butu. 50x125 sklypas, sunkvežimis ir kiti priedai. Įmokėti $9,000. Paskola 4%.

KUTRA - NORKUS
REAL ESTATE—INSURANCE
NOTARY PUBLIC
2405 West 51st Street
WA 5-5030 arba PR 8-3579 (vak.)

MARQUETTE PARKE savininkas turi greitai parduoti pusantro aukšto medinį namą, 5 ir 3½ kamb. Alyvos šildymas. Tik $13,000. A. Vaina.
2 aukštų, 6 kambarių, mūrinis namas ant 42 pėdų loto, 2 mašinų garažas, alyvos šiluma. Tik $19,500.
2 butų gražus 2 po 6 mūrinis namas (dideli miegamieji), šilydmas radiatoriais, 2 mašinų mūrinis garažas. Arti susisiekimo, bažnyčios ir mokyklos. Už geriausią pasiūlymą. A. Vaina.
GAGE PARKE mūrinis 2 po 6, su gražiai įrengtu rūsiu, garažas. Numažinta kaina.
BRIGHTON PARKE pajamų nuosavybė, 2 po 4 medinis, gerame stovyje. Pilan kaina $11,000. Mėnesinis mokėjimas mažesnis, negu nuoma.
PASITEIRAUKITE mūsų namų sąraše ir įsitikinkite pirkinių gerumu!

NAMŲ SAVININKAI!
Turime pirkėjų visų rūšių namams. Norėdami skubiai parduoti namą, skambinkite nemokamam įkainavimui J. Borevičiui.

VARPAS, Real Estate
INSURANCE, NOTARY PUBLIC
5916 SO. WESTERN AVE.
PRospect 8-2234 arba HEmlock 4-7085

PASTOVIAUSIA VERTYBĖ — NEKILNOJAMAS TURTAS. Kas pirko — laimėjo, ko laukiate Jūs?
BRIGHTON PARKE:
Medinis, 2 po 4, dujų pečiais šildomas. $13,500.
Medinis, 2 po 4, su garažu. $11,500.
Mūrinis, 2 po 6, palikimas, reikia skubiai parduoti.
GAGE PARKE:
Medinis, 2 po 4, su sklepu ir garažu — $14,500.
Medinis, 4 gražūs kambariai, ant plataus sklypo — $12,500.
KITUR:
Mūrinis bungalow, 7 kambariai, puikioje 48th ir Keeler apylinkėje. $6,000 įmokėti.
BIZNIAI:
Mūrinis 3 aukštų, krautuvė ir 2 po 6 kamb. Puikus namas ir biznis.
Valgyklai patalpa ir 5 butai, judri vieta, duos paskolą savininkas.
5 butai, $260 pajamų per mėnesį. Tiktai $23,000.

ŠIMAITIS REALTY
2737 WEST 43rd STREET
CLiffside 4-2390

REAL ESTATE FOR SALE
Namai, Žemė — Pardavimui

61st ir Spaulding, 1½ aukšto medinis ant 50 pėdų sklypo. 4 miegami, rūsys. Centralinis šildymas, garažas. Puikus pirkinys už $15,300.
MARQUETTE PARKE gražus ir moderniškai įrengtas 5½ kambarių bungalow. Centralinis šildymas gazu, garažas.
4 po 5, mūrinis, ant 50 pėdų sklypo. Gerai prižiūrėtas iš oro ir vidaus. Kaina $48,000.
Mūrinis su šildymu, 2 po 6, arti mukyklos, krautuvių ir gero susisiekimo. $26,000.
BARGENAS. Gage Parke 4 butų mūrinis, 2 po 4 ir 2 po 5; centralinis šildymas alyva. $35,500 — įmokėti tiktai $9,000.
Arti McKinley Parko, 4 butų mūrinis su rūsiu, 3 po 4 ir 3—$16,500.
3026 W. 38th Place 2 stiprūs namai ant vieno sklypo: mūrinis ir medinis. Geros pajamos.

VENTA
REAL ESTATE IR INSURANCE
4409 So. Fairfield Ave.
LAfayette 3-3881

PIRKITE ir parduokite savo nekilnojamą turtą per mano įstaigą. Naudokitės mano teisingu patarnavimu.

E. KURŠIUS
REAL ESTATE SALES
REpublic 7-9400

Bet kokį nekilnojamą turtą greitai parduosi ir teisingai pirksi tiktai per mūsų įstaigą. Parūpiname paskolą, išrašome visokeriopą apdraudą. Veikia Notariatas.

NORVILA
2600 West 59th St. PRospect 8-5454

DAROM, PERKAM, PARUODAM
PIRMUS MORGIČIUS
Skubus patarnavimas
Bankinės ratos
WORSEK & CO.
KIldare 5-4073

5 KAMBARIŲ namas, šildymas gazu. 2 automobilių garažas, vištininkas. Sklypas 100x300 pėdų. Kaina $11,000. 7233 West 71st St.

APIE 1¼ akro žemės Beverly Shores, Ind., šalia "Palanga" klubo. $2,500 grynais. Šaukit Lemont 1169.

BRIGHTON PARKE parduodamas 2 po 6 ir 1 kamb. pastogėje, medinis namas, šildomas gazu, 50 pėdų sklypas ir 2 automobilių garažas. Agentai nesikreipkite!
4445 So. Washtenaw Ave.

APŽIŪRĖKITE mūsų languose išstatytus 65 namų paveikslus. Bargenai Real Estate SVOBODA, 6013 W. Cermak Rd., Cicero ir 3739 W. 26th St., Chicago.

44-TOS IR ROCKWELL apylinkėje parduodamas 2 butų geras medinis namas. Telefonuoti BElmont 5-9528.

BRIGHTON PARKE 3 butų: 1-6, 1-4 ir 1-3 kamb. ir garažas. Pilnas rūsys, didelė pastogė, šildomas gazu. 212 dol. pajamų į mėnesį.
Skambinti YArds 7-6248

5 KAMB. mūrinis bungalow, apšildomas kambarys pastogėje, rūsys po visu namu, šilydmas karštu vandeniu, ąžuolinės grindys, naujai dažyta, uždari porčiai, platus sklypas, vaisių medžiai, tuščias, galima jau užimti. Kaina tik $15,800. Labai geras pirkinys. Atdaras apžiūrėjimui tik šeštadienį nuo 2 iki 6 val. po pietų. Savininkas 5832 So. Rockwell St., Chicago, Illinois.

ROOMING HOUSE
mūrinė, 9 furnišiuotos virtuvėlės, karštas ir šaltas vanduo kiekvienoje, ir 3 kambarių butas savininkui. Švarus, puikus. Karšto vandens aliejaus šiluma. 36x125 pėdų sklypas. Didelis garažas, gera apylinkė bei vieta išnuomavimams. Metinis pelnas $4,500. Įmokėti $6,000. Lincoln - Halsted apylinkė. Savininkas parduoda.

BU 1-9863

FARMS FOR SALE
Ūkiai Pardavimui

LABAI gera taverna Manistee, Mich. Neša $35,000 į metus. Įmokėti tiktai $10,000.

Prie gero kelio 80 akrų ūkis su visais gyvuliais ir įrankiais. Tiktai $11,000.

Ūkininkų krautuvė, groserne, parduoda mėsą ir gazą. 40x70 mūrinis dviejų aukštų namas. Stakas ir visi įrengimai. Į metus atneša $36,000.

40 akrų žemės. 800 pėdų ežero pakrantės, kur galima statyti vasarnamius. 5 kambarių namas ir kiti pastatai prie gero kelio. Tiktai $9,500.

JESSIE ZALIS, BROKER
Route 2, Box 522, Scottville, Mich.
Phone 152 F 23

RESORTS AND VACATIONING
Kurortai ir Atostogų Vietos

PICK'S Rezortas ir taverna. Įrengta. virtuvė, gyvenamieji kambariai. 35 laivai ir meškerinis maistas. Biznis eina visą metą. East Shore, Grass Lake, Antioch, Illinois.

PUIKI VASARVIETĖ. Visi patogumai, geriausias maistas. Malonus patarnavimas, prieinamos kainos.
PARADISE SUMMER RESORT,
Bass Lake, Knox, Indiana
Savininkai A. J. Yuraška ir
Stanley Stulpelis, PRospect 8-9764.

PAINTERS AND DECORATORS
Maliavotojai ir Popieriuotojai

DAŽYTOJAS-DEKORUOTOJAS
Dažome naujus ir senus namus iš oro ir vidaus. Restoranus, sales ir kt.
JONAS PLEIRIS
Skambinkite: PRescott 9-0225
10046 SO. LOWE AVE., CHICAGO

BUSINESS CHANCES
Biznio Progos

DU BIZNIAI—restoranas ir ledas (ice cream) kartu. Reikia tuojau parduoti, išvyksta į Kaliforniją. Nebrangiai. 1725 W. 47th St. Šaukit Mr. Brown, VIrginia 7-7989

SKUBIAI parduodamas geras mėsos-groserių biznis. Sumoka tik už staką. 1812 So. Halsted St. Tel. CA 6-7835

GROSERNĖ pietvakariuose, gerai veikiantis biznis. Pilnai pripildyta. Prieinamai, 5 kambariai užpakaly. Parduodama ar išnuomojama.
HEmlock 4-6083

PARDUODAMAS geras mėsos ir groserio biznis su namu, geroje vietoje, Brighton Parke. MIDWEST STORE, 4140 So. Maplewood Ave. Sekmadienį galima matyti ligi 12 val.

DĖL rimtų priežasčių pigiai parduodama maisto krautuvė. Už krautuvę ir 4 kamb. butą rendos tik $50 mėn. 4551 So. Hermitage

MĖSOS krautuvė ir groserne parduodama arba išnuomojama. Puikus įrengimas. Finansuos. 2433 W. 69th St. Šaukit Mr. Mack, CEntral 6-8513

PARDUODAMAS namas su restoranu, 8 kambariai su baldais arba be baldų viršuje, 2 auto garažas, didelis privatus kiemas. 2128 S. Halsted Street.

CONTRACTORS - BUILDERS
Namų Statytojai ir Taisytojai

NAMŲ REMONTAS
(REMODELING)
Atlieku cemento, karpenterio, mūro ir kitus darbus. Iki $2,500 nereikia nieko įmokėti, o už didesnius darbus susitarsime.
Dirbu Chicagoje ir priemiesčiuose.
PETRAS POCIUS
6508 SO. TALMAN AVE.
GRovehill 6-7692 arba
LAfayette 3-1209

BUILDING, REMODELING
CONTRACTOR
Nauji namai ir garažai, senų namų stogai, kaminai, porčiai ir langai. Cemento ir mūro darbai, pleisteriavimas, dažymas, tile įdėjimas ir įvairūs kiti darbai. Skambinkite:
LIUDAS TAUJENIS
6828 SO. MAPLEWOOD AVE.
HEmlock 4-5848

Statome
NAMUS, GARAŽUS
ir atliekame visus statybos ir pertvarkymo (remodeling) darbus.
MASTER BUILDERS
GENERAL CONTRACTING CO.
(Sav.: V. Sodeika ir J. Skorubskas)
1600 SO. 48th COURT
Cicero 50, Ill.
Tel.: OLympic 2-7381
TOwnhall 3-4236

Skaitykite "N-nas"