MIDWEST
INTER-LIBRARY
CENTER
CHICAGO

NAUJIENOS — PART 2 — Chicago 8, Ill. — Šeštadienis, birželio 1 diena, 1957

Naujienų Antroji Dalis

NR. 366 CHICAGOS LIETUVIŲ LITERATŪROS DRAUGIJOS LEIDINYS XIII METAI

JUOZAS ŠVAISTAS

TAMSIEJI METAI

ATSIMINIMAI IŠ 1918 IR 1919 METŲ

14.

— Išties, Baly. Ponaitis gal teisybę sako? Pasišiaušė Kudlaitis, visą laiką tylėjęs.

— Nebūk tu ištižusi boba ir nesiduok sugraudenamas. Tai viena, o antra — koks jis tau be ponaitis? Balčiūnas ir tiek!

— Čia menkniekis, vyrai. Nei pirma aš prašiau nei dabar, kad jūs vadintumėt mane ponaičiu.

— Tai va, Balčiūnai. Rėžiu tau teisybę stačiai akyse. Kaltas esi! Kaipgi nebūsi kaltas? Pats buvis Rasėjoj, gerai žinai, kas toks komunizmas, o mum nei žodelio. Nei pamokei nei patarei, kaip reikia tverti kuopelas. Žiūrėk visur kitur jau senai yra.

— Kur visur?

— Nugi dvaruose, sodžiuose...

"Šit kaip", — pagalvojau sau vienas: "Čia jau naujieji vėjai bus užpūtę. Daug teisintis bei kalbėti neapsimoka". Trumpai atsakiau:

— Negalėjau to jums pasakoti nei mokyti, kas man nepatinka.

— Tai va! Ir pats dabar mum nepatinki. Negalim pasitikėti todėl ir palikti vietoje — basta!

— Dar vienas klausimas. Ar galiu, vyrai?

— Nu?

— Kas jums sakė ar radot kur nors parašyta, kad dabar visi turi būti artojai ar dirbti fabrikuose? Argi nebereikia mokytų žmonių, kurie dirbtų galva? Argi nebeliko kad ir toj Rusijoj nei mokytojų, agronomų, teisėjų, raštininkų ir daug daug kitokių žmonių, kurie sėdi įstaigose? Aš buvęs mokytojas. Galėčiau pamokyti dvaro vaikus. Juk jie jokios mokyklos nelanko? Sekmadieniais ir suaugę galėtų pasimokyti. Daug beraščių yra.

— Čia gal ir teisybė... — nusileido Balys. Labai gyvai parėmė jį Jukna:

— Visai neblogai būtų. Nei apsivilkti nei apsiauti kažin kaip nereikėtų. Pusbasi susibėgtų. Ir suaugusiem ne pro šalį. Aš pirmas ateičiau...

— A kaipgi mokytum, ruskai ar lietuviškai? — paklausė Kudlaitis.

— Kaip tik norit.

— Tai kaipgi, vyrai? Sutinkam su tuo, ar ne? — Kudlaitis pasižiūrėjo į Balį. Tasai apsidairė, pašnairavo ir lyg snausdamas išvapėjo:

— Jeigu jūs taip tariat, tai mažna... Tegul sau pasilieka...

— Kada gi pradėtum? — pasiteiravo Jukna.

— Kai tik parūpinsit man vietą mokyklai ir baldus.

— Ar jau viskas, ką narėjai pasakyti? — šiurkštoku tonu vėl prabilo Kudlaitis.

— Šįkart viskas.

— Tai va, Balčiūnai. Dabar turim padaryti kratą. Pyksi ar nepyksi.

Čia jau aš nustebau:

— Kaip? Kratą? Kieno gi įsakymu? Ko ieškosit?

— Pats, kaip baltagvardietis ir ponus palaikąs, be abejo turi ginklų. Mum liepta gerai apieškoti ir atimti.

Aš nusišypsojau. Jei tik tiek, tegu sau ieško. Gerai žinojau, kad vistiek nesuras. Garsiai ir įtikindamas pasakiau:

— Ne! Jokių ginklų neturiu ir nei su kuo nesirengiu kariauti!

— Gal geruoju atiduotum?

— Ką gi aš atiduosiu, jei sakau, kad neturiu!

— Netikim!

— Krėskit!

Rimtai, atsidėję ieškojo. Apžiūrėjo, padaužė krosnį, sienas, išvartė lovą, stalčius, roplinėjo palovyje, kituose kampeliuose. Nerado. Dėl to rūgštūs išėjo.

Ilgokai pamiršo mane ir mokyklos reikalus. Daug svarbesnis dalykas pasidarė aruodai ir svirno raktai. Netrukus susipiovė — ir liežuviais ir peiliais. Dėl vieno punkto lengvai susitarė. Susikalbėjo, kad į svirną neis po vieną, bet visi trys. Kur dabar raktai turi būti laikomi naktimis? Čia jų galvos nebeišnešė. Tokio Salomono, kuris išspręstų tą ginčą nesurado — štai ir susipiovė. Pagaliau sutarė, kad raktai bus laikomi paeiliui: vieną naktį pas vieną, antrą pas kitą ir t.t. Panaktinis turėjo žinoti, kuris laiko raktus. Jei tik pamatytų tąjį vieną vaikščiojantį nakčia apie svirną, tuojau mušti varpan, kuriuo šaukiami į darbą.

Didieji įvykiai

Likes be pareigų, daug turėjau atliekamo laiko. Atsidėjau rašymui. Apie tai jau esu pasisakęs pirmiau. Metas labai patogus. Dienos trumpos, vakarai ilgi. Kambariuose šilta, jauku. Artimiausioj apylinkėj nepaprasta ramuma. Tartum nieko ypatinga nebūtų įvykę. Mano gyvenimas dvare kaip ir buvęs. Santykiai su kumečiais ko geriausi. Neblogai sugyvenau ir su dvaro komitetu.

Dažnai apsilankydavau Rokišky. Vietos bolševikėliai patriukšmaudavo, pamitinguodavo. Didelio pasisekimo neturėjo. Viena, jų buvo nedaug, antra, kažkokie nežymūs, nususę, tartum gyvplaukiai plikio pakaušyje. Nemokėjo ar nesugebėjo nei organizuotis nei tvirtai suimti visus reikalus į savo rankas. Laikė save tartum valdančiais, tuo tarpu valdė visai kiti.

Tvirtai savo poziciiose buvo įsigalėjusi Vienožinskių ir Purėnų šeimos, nelyginant kaip vėliau visoj Lietuvoj - Smetonos ir Chodokauskių. Kartais buvo laukiama pasirodant Kapsukas ar Angarietis. Bet jie niekad nesirodė. Viską dirigavo sėdėdami Daugpilyje. Ypatingai pasitikėjo Purėnu. Retkarčiais pasikviesdavo jį, arba ir pats Purėnas nuvykdavo, turėdamas skubių ir svarbesnių reikalų. Komisarui Krasauskui visi šitie dalykai, kaip švietimo ,mokymo ar ūkio, netilpo į galvą, jis nesidomėjo ir atsisakydavo apie tai referuoti savo viršininkams.

Jurgio Smalsčio būklė labai apgailėtina pasidarė. Atsiliepė jam kažkokia nesantaika su Kapsuku. Plačiau ir smulkiau išsiaiškinti nepavyko man. Vienu žodžiu buvo taip. Purėnas buvo pasikivetęs jį bendradarbiu į savo sritį. Pavedė rūpintis suaugusiųjų švietimu ir mokymu. Kapsukas nepatvirtino Smalsčio šitose pareigose. Ne tik kad nepatvirtino, bet griežtai pareikalavo, kad jis nebūtų prileistas prie bet kokio darbo, nes esąs žalingas visuomeniniu požiūriu ir destruktyvus. Purėnas, turėdamas sentimentų iš seniau, vis dėlto atsižvelgė į jo būklę. Labai vargingai gyveno su žmona ir maža dukrele. Iš Rusijos grįžo be jokių turtų ir pinigų. Tad nelegaliai paskyrė nedidelę algą ir pavedė tvarkyti biblioteką.

Ko neko, bet jau spaudos bolševikai nesigailėjo. Vežimais grūdo. Buvo daug šlamšto, buvo ir geros literatūros. Daugumas rusiškai, kai kurie vadovėliai ir brošiūrėlės lietuviškai. Lietuviškieji dalykai daugiausia verstiniai: Social-išdavikai, Kas mus valdė, Kieno ir kokia turi būti valdžia, Aštuoni palaiminimai, Ponai ir kunigai. Iš stambiųjų veikalų pažymėtini sociologijos ir ekonomikos mokslų. Viskas nauja ir marksizmo dvasioje. Beletristikos mažiausia, bet ir tai propagandiškai agitacinio pobūdžio. Parinkti senieji klasikai bendruoju šūkiu: "Komu russkij narod stavit pamiatniki (kuriems rusų tauta stato paminklus)?"

Liuda Purėnienė Vienožinskytė liko patvirtinta kaip liaudies teismo pirmininkė. Sekretorium pasirinko sau jauną darbštų vyruką, Pekeliūną. Apie jį daugiau yra rašęs J. Meškauskas (Naujienos, 1957.I.25, Nr. 21 ir I.26, Nr. 22). Justinas Vienožinskis, be minėtų pareigų, gavo dar prižiūrėti ir tvarkyti dažų sandėlį. Paprastai namų sienoms ir tvoroms dažai. Laikomi didelėse kaip kibirai skardinėse. Vokiečių palikimas. Juokinga mums atrodė ši nauja pareiga, ypačiai bolševikų samprotavimas, kad dailininkas turi tvarkyti tokius dažus, kurių visai nenaudoja bei nevartoja. Dėl to pasijuokdami praminėm Justiną "dažų komisaru".

Vietiniai komunistėliai, matydami inteligentus, jų terminu buržujus, aktyviai dirbant atsakingose pareigose, be abejo niršo ir kerštu degė iš pavydo. Nežinia, ar dėl jų sugestijų, ar jau taip Kapsukas su Angariečiu buvo sugalvoję, netrukus suėmė visus stambiuosius dvarininkus, išvežė iš Lietuvos ir uždarė Daugpilio kalėjime. Pateko ten grafas Jonas Przezdeckis, Kavoliškio Koscialkovskiai, Kazliškio Rutkovskiai ir kiti. Pačios piktosios širšės iš vietinių komunistėlių buvo — Kirstukas ir Skukauskas. Abu netašyti pusberniai.

Vis laukiama buvo iš Daugpilio pusės ginkluotų dalinių. Jie nesirodė. Svarbioji priežastis bei kliūtis galėjo būti geležinkelis. Tas geležinkelis tai savotiškas kurjozas ir vienintelis gal toks sutvarkymas visoje Europoje. Tarp Rusijos ir Vokietijos nebuvo tiesioginio susisiekimo traukiniais. Ant sienos tekdavo pereiti iš vieno traukinio kitą. Rusiškų riedmenų ašys buvo ilgesnės. Tai apsisaugojimas karo atveju. Priešas negalėjo taip greit įsibrauti teritorijos gilumon. Pirmiausia turėjo persiūti geležinkelius.

Vokiečiai, okupavę Lietuvą taip ir padarė. Iki pat Daugpilio jų riedmenims buvo pritaikyti geležinkeliai. Dabar reikėjo vėl atstatyti, kad bolševikai galėtų pajudėti. Darbas ėjo iš lėto. Savanorių nebuvo, tiek daug prisamdyti darbininkų neįstengė. Antra vertus, žiemos metas, sunkiau dirbti — kelias užpustytas, žemė įšalusi.

Sausio pradžioje (1919 m.) vis dėlto pasirodė pirmieji raudonarmiečiai. Nors buvo skelbiama, kad tai lietuvių daliniai, bet iš tikrųjų rusai. Pro Skemų dvarą pražygiavo 39-tas Trockio pulkas. Keli kareiviai buvo užėję pas mane. Pasisakė esą alkani ir paprašė valgyti. Gana mandagūs — nieko neplėšė ir negrasino. Daviau jiems duonos, sviesto ir pieno. Labai patenkinti buvo ir šnekūs pasidarė. Džiaugėsi, kad gali susikalbėti savąja kalba.

Jauni žaliukai, ką tik pašaukti ir mažai apmokyti. Mano motina žiūrėjo į juos godžiai bevalgančius ir šluostėsi ašaras. Ji visada labai jausminga. Šiuo metu atsiminė ir savo sūnų, kažkur bevargstantį

(Tąsa 2-me psl.)

(Atkelta iš 1-mo psl.)

lenkų kariuomenėj. Sunku jai buvo, kad negali su tais kareiviais susikalbėti — nei paguosti nei savo užuojautos išreikšti. Viena sau dūsavo: "Vargšai kareivėliai! Juk irgi motinų gimdyti, tėvų užauginti. O šit koks nors razbainykas ar Antikristus sėdi ten Maskvoj ir varinėja kaip gyvulėlius..."

Išties gana apatiški ir be jokio karingumo atrodė. Nesuprantamas jiems buvo nei šio žygio tikslas nei reikalas. Kalbėjo: "Žemės turim daug, žmonių užtenka, tad kam dar kariaujama, jei mūsų niekas nepuola". Skundėsi, kad viskas čia jiems svetima, žmonės nedraugiški, susikalbėti sunku. Ta proga atsiminiau kitą vaizdą, iš 1915 metų vasaros. Rusai buvo atmušti iš Prūsijos. Kazokų šimtinė ilsėjosi Šiaulių miesto prekyvietėj. Įsimaišiau pasiklausyti, ką jie šneka. Girdžiu: "Velniai žin kas čia per žmonės ir koks kraštas! Užeini, paprašai gryno vandens atsigerti. Nesupranta. Parodai ranka ir burna. Atneša pieno. Na kam man tas pienas, tegul juos devyni kipšai, jeigu aš noriu vandens! Supranti: vandens? Gerai, kad ir išvarė. Kai pasitrauksim iki Vitebsko, tada rimtai pradėsim kariauti. Ten, bratcy, jau nuo amžių tikra rusiška žemė! Savi žmonės, sava kalba. Visai kitas kalenkoras!"

Bolševikų kariuomenė, pradėjusi žygiuoti iš Daugpilio, susidėjo iš dviejų grupių bei rinktinių: pietų ir šiaurės, arba Vilniaus ir Kauno. Pirmoji žygiavo: Turmantas, Vilnius, Alytus, Jieznas. Antroji: Rokiškis, Panevėžys, Kėdainiai. Tai savotiškos replės, kurių gnyplės turėjo susičiaupti Kaune.

Sausio 5 d. bolševikai užėmė Vilnių. Mūsų vyriausybė, pasitikėdama gerų žmonių valia ir gal Dievo apvaizda, jokios kariuomenės neturėjo ir nieku pasipriešinti negalėjo. Skubiai su visomis įstaigomis ir bylomis turėjo nešdintis į Kauną.

Tada tik buvo susiprasta, kad be savo kariuomenės neįmanoma organizuotis ir laisvę išlaikyti. Visur šaukiami savanoriai, netrukus ir mobilizacija paskelbta. Greitomis susidarė keli daliniai. Pirmasis rimtas susidūrimas su bolševikais įvyko vasario 8-9 d. Ties Kėdainiais, Taučiūnų kaimo laukuose. Čia žuvo pirmoji fronto auka, savanoris Povilas Lukšys. Bolševikams buvo suduotas lemiamas smūgis. Toliau, Kauno link nei žingsnio nebepasistūmėjo.

Antrosios rimtos kautynės įvyko ties Alytum, vasario 13 d. Čia buvo nukautas Antanas Juozapavičius, pirmasis karininkas, pulko vadas. Netrukus skaudžiai nukentėjo bolševikai ties Jieznu. Ir pietuose užkirstas kelias bolševikams toliau brautis.

Vis nauji ir nauji formuojami daliniai. Lietuvos kariuomenė stiprėja. Pamažu, bet atkakliai ir ryžtingai pradeda stumti bolševikus atgal. Ilgėliau pasilaiko jie Panevėžyje.

Pietryčiuose susiformuoja lenkai. Balandžio 22 d. visai netikėtai išmuša bolševikus iš Vilniaus. Didžiausias skandalas. Rokiškio aktyvas iš kailio neriasi. Grasindamas šaukia vyrus stoti į raudonųjų eiles ir skubėti atsiimti Vilnių, kol lenkai neįsistiprino dar ten.

Buvo tai per pat Velykas. Mitingas po mitingo, kur tik daugiau susitelkia žmonių — prie šventoriaus ar prekyvietėj. Bolševikiniai agitatoriai apsiputoję, kumščius drebindami šaukia ir rėkia. Keikia jie lenkus, keikia ir vietinius, kad nerangūs, kad neremia savosios žmonių valdžios. Mitingai baigiami: "Jeigu taip, jeigu nepaklausysit geruoju, tada mes surasim priemonių priversti tai padaryti. Bet atminkit, kad bus jau per vėlu prašyti bet kokio pasigailėjimo!"

Šaukiamojo amžiaus vyrai aiškiai sumeta, kad dalykas rimtas ir kad metas jau į miškus. Ligšiol tebuvo dviejų spalvų daliniai — raudonieji ir baltieji, dabar prisidėjo dar žalieji. Taip buvo pavadinti ir patys pasivadinę besislapstą vyrai. Klausiamas tėvas ar motina — Kurgi jūsų sūnus? — trumpai atsakydavo: "Pas žaliuosius .."

Per didelį vargą ir pastangas visoj Rokiškio apylinkėj tebuvo surinkta apie 40 vyrų tai vadinamai Vilniaus ekspedicijai. Pasikrovė į atvirus platforminius vagonus. Tame pat ešelone buvo ginklai ir maistas: pora statinių silkių, raugintų kopūstų, keli maišai bulvių, keliolika kepalų duonos, miežinių kruopų, dar mėsos ir lašinių. Tikra akmenskaldžių ar miško kirtėjų artelė. Tuo labiau, kad visi ne uniformuoti — savais drabužiais. Tik diržai audekliniai, iš kulkosvaidžių kaspinų padaryti.

Nei vienas tų "savanorių" nepasiekė Vilniaus. Net ir silkių statinės dingo pakeliui.

Dezertavimas prasidėjo ir reguliariuose bolševikų pulkuose. Štai ir vėl susitinku su tais pat raudonarmiečiais. Jie atsiminė matyt mano vaišingumą ir užėjo bėgdami. Be diržų. Kepurės civiliškos. Visi kariniai ženklai nudraskyti nuo uniformų. Tik dabar jie įtūžę, pikti. Beveik su kiekvienu žodžiu ir keiksmas. O rusai moka keiktis. Klausinėju: kas ir kaip? Labai įdomu sužinoti, kas vyksta toliau, už mūsų apylinkės ribų. Kitokio būdo nėra, kaip tik keliauja žmonės. Bet ir jų žinios dažnai prieštaraujančios. Kiekvienas perduoda savaip, praleidęs per savo transformatorių. Vadinamieji didieji įvykiai, kuriuos čia aprašinėju, visai nežinomi tuomet buvo man. Vėliau apie juos patyriau. Įterpiau dabar dėl logiško būtinumo. Be to nei vietos įvykiai ar faktai neturėtų reikiamo aiškumo.

Pirmasis raudonarmiečių klausimas, ar negautų drabužių persivilkti. Jie sumokėtų, dykai nenorį.

— Kodėl taip?

— Dabar mes keliaujam savais keliais. Po velnių viskas, jei tokia apgavystė!

— Kokia?

— Nagi vėl su germanais tenka kariauti. Nei mes jų nenugalėjom pirma, nei dabar nieko nepadarysim.

— Kaip tai su germanais!?

Aš labai nusistebėjau. Ir šis dalykas paaiškėjo tik vėliau. Pasirodo, kad rusai mūsiškius palaikę vokiečiais, spręsdami iš aprangos ir ginklų. Iš pradžių taip ir buvo. Apranga ir ginklai supirkti iš vokiečių.

Raudonarmiečiai griežtai patvirtino:

— Taip, taip! Tikrieji germanai! Ir šalmai jų kaip plieno puodai. Plieki į pat galvą, o kulkos rikošetu atšoksta. O ką mums sakė? Kad čia teks tik apsaugoti darbininkus nuo baltagvardiečių ir buožių (bolševikiškai: kulakov — kumščių), kol jie sudarys savo valdžią ir suformuos pulkus. Dėl to keli daliniai atsisakė kariauti ir pareikalavo grąžinti atgal.

Kareiviai užkandžiavo ir pasakojo. Aš jiems net naminės po gerą stiklelį buvau įkliukinęs, kad tik daugiau patirčiau. Ši žinia taip mane nudžiugino, kd kojos pačios pradėjo šokinėti. Skubiai paklausiau:

— Kaip pasibaigė?

— Nugi sutarėm ir žygiuojam palei geležinkelį. Staiga sulaiko mus Po... Po... A kad ją kur drezina! Pamiršau dabar, kaip ta stotis vadinama. Nelabai toli nuo čia...

— Gal Ponemunėk (Panemunėlis)?

— Taigi, taigi! Ta pati.

— Kas gi sulaikė?

— *Nugi latviai*... Įsivaizduok tamsta — latviai! Latvių baudžiamoji ekspedicija, atsiųsta sulaikyti besitraukiančius. Bepigu jiems buvo šaudyti ramius kareivius. Bet tegul su germanais pasišaudo!

— Kaip tai šaudyti? Aš dabar nieko nesuprantu?

— Nugi nusivarė mus už tokio malūno. Įsakė išsirikiuoti vienon linijon. Skaičiavo ir kas dešimtam liepė išeiti priekin. Tuos ir sušaudė.

— Daug?

— Gal apie dvylika... Čia pat suvertė vienon duobėn ir užkasė.

— Tai žiauru...

— O ką tamsta manai? Aš ir mirsiu — latvio nepamiršiu! Ot, jei tektų su jais kariauti, tada velnio iškamša, atsiimtų savo dalį! Po tokios egzekucijos dar didesnis pasibiaurėjimas apėmė mus. Prisitykojom ir pabėgom. Kitus vėl nuvarė į frontą.

Narsiems pabėgėliams įdėjau kelionei kepalą duonos ir sūrį. Pasigailėjau, kad nieko negaliu padėti drabužių reikalu. Viena, dvaro darbininkai neturtingi, antra, kerenkių niekas neima. Jei turėtų caro rublių, gal tada pavyktų kas nors padaryti. Vis dėlto aš jų be vilties nepalikau. Išsivedžiau kieman ir nurodžiau kaip pasiekti Miliūnų kaimą. Ten vieni rusai — starovierai. Ten galės susikalbėti rusiškai ir gal ką nors laimės.

Po dviejų metų vėl teko išgirsti tą pačią istoriją. Keistas ir įdomus sutapimas. Pasirodo, kad tasai malūnas ir ta vieta tai mano uošvio. Kartą uošvis ir sako man:

— Ar žinai, Juozai, kas čia per vieta, kur dabar stovime?

Apsižvalgiau, dar kartą akylai pasižiūrėjau — nieko nesupratau. Nedidelė aikštelė už tvartų, prie pat Pandėlio kelio. Truputį gumbuota, trąši, molinė. Gražiai užžėlusi. Čia pasiganydavo karvė ir pasiknaisiodavo paršai

— Tai raudonarmiečių kapai.

Ir ima pasakoti lygiai tą pačią istoriją. Tik žinoma daugiau detalių, vaizdingumo. Pats savo akimis matęs ir pergyvenęs. Šiurpulingas tai buvęs vaizdas. Daugiau savo gyvenime nebenorėtų tokio matyti. Ir dabar nebuvo dar nurimęs. Vis rodėsi, kad tie lavonai painiojasi jam po kojom, kad lipa ir mindo juos. Baisūs, iškraipyti veidai, išgąsčio pilnos akys, sukniubę, išsikerėblioję kūnai nuolat jį persekioja, naktimis slogiais sapnais kankina. Daug pastangų darė, kad būtų iškasti ir kitur perkelti. Nieko nepadėjo.

Triumfališkai pasitraukiu iš dvaro

Iš pradžių niekad nemaniau, kad taip pasidarys. Atrodė, kad ir toliau, po mano nuvainikavimo, tokios pat ne blogesnės kaitaliojasi dienos. Bet... Nejučiomis atsirado tasai "bet". Maža dozė raugalo, patekusi į palankų mišinį, veikiai rūgsta, pūška ir veržiasi per indo kraštus.

Pažeminimas koks jis bebūtų — teisingas ar neteisingas, iš kur gautas — iš aukščiau ar žemiau stovinčio asmens, — visvien fermentuojasi sieloj kaip tas raugulas. Netrukus pajaučiau, kad ir aš prirūgęs, kaip tie kubilai pavasariopi su kopūstais ar su runkeliais. Net dvokti pradėjau pats sau. Dingo geroji nuotaika ir darbštumas. Tartum spuogas pažastyje vis atsiliepdavo laisvesniam judesiui: "Jei ne artojas, tai ir dvaro duonos nevalgysi!" Aišku, kad man čia daugiau ne vieta ir ne draugystė. Dėl mokyklos jokios vilties nebuvo.

Vėl slankinėjau, kaip ir pirma darbo beieškodamas. Tykojau kokios nors progos taip sitaisyti, kad iš dvaro viešai, garsiai išlydėtų, kad būtų atkelti didieji vartai. Tylom, taip sakant pro spragą, visada galėjau pasišalinti. Bet taip neleido mano savigarba.

(Bus daugiau)

ADOMAS P. JASAS

SILUETAS

Kūdiki,
šviesiam sapne įmigęs kūdiki,
ar tu regi ateinančių dienų siluetą? —
Kažkas — ne motina — tenai tave ranka paglosto,
kažkas — ne priešas — tenai tau akmenį meta,
kažkas — lyg tu — tenai prie karaliaus sosto,
sargyboj stovėdamas, laiko granatą
ir Jo Didenybę vėliavomis užklosto...

Kūdiki,
šviesiam sapne įmigęs kūdiki,
ar tu regi ateinančių dienų siluetą? —
Kažkas — ne brolis — tenai tave nelaisvėj pasitinka,
kažkas — mylėdamas nužudęs — matuoja laiką atkalėtą,
kažkas — lyg tu — tenai, praėjęs aukso rinką,
alkanas užmuša balandį ir, pašokęs baletą,
sudaužo išklerusią katarinką...

DR. V. TERCIJONAS

ANDRIUS AKELAITIS, M. D.

Trumpa jo gyvenimo ir darbų apžvalga

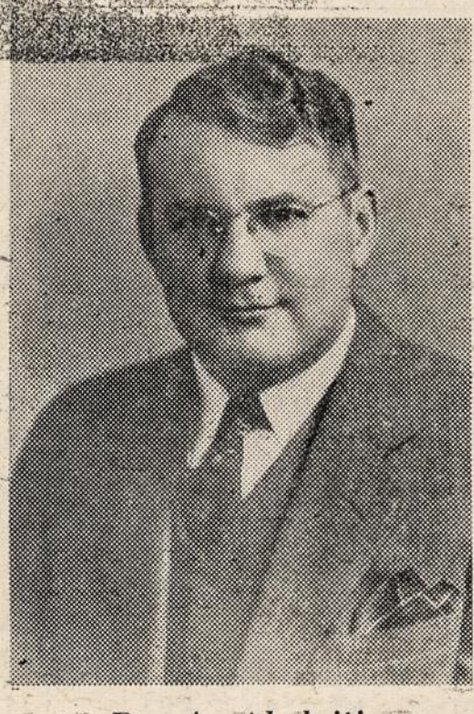

Dr. A. Akelaitis

Dr. Andrius Jonas Akelaitis, lietuvių ateivių sūnus, gimė 1904 m. liepos 11 d. Baltimorė, Maryland. Vedė 1929 m. Baltimore, Md. Mirė 1955 m. lapkričio 24 d., gavęs trečią širdies ataką. Sirguliavo po pirmos širdies atakos apie pusantrų metų, o gal dvejus metus su pertraukomis, kada jautėsi sveikesnis ir tęsė savo praktiką, vedė darbą klinikoj su studentais medikais ir mokytojavimą Cornell universiteto medicinos mokykloj. Mirė New Yorke. Palaidotas Lorraine Cemetery Mausoleum Baltimore, kur, be kitų giminių, ilsisi jo tėvai, sesuo Viktorija ir švogeris Denbinas.

Žmona Viktorija Čėsnaitė, gimus Baltimore, baigė ten pat mokytojų kolegiją ir šio miesto mokykloj buvo mokytoja. Jos tėvas Jonas Čėsna buvo žymus lietuvių veikėjas Baltimore, turėjo savo rūbų siuvyklą, vėliau užsiėmė gana plačiai namų statyba Baltimorės pakraščiuose, buvo ilgus metus ligi mirties pirmininkas Lietuvių Building and Loan Association Baltimorėj.

Dr. Akelaičio vienintelis sūnus Andrius gimė 1944 m. rugpiūčio 11 d. New Yorke. Dabar jis 12 metų, lanko viešą mokyklą (Public School), bet lietuvių kalbos nemoka.

Dr. Akelaičio tėvai, seserys

Tėvas Kazimieras Akelaitis kilęs iš Šunskų parapijos, Piliakalnio kaimo, nuo Marijampolės, atvyko į JAV apie 1888 m. Motina Katerina Raubaitė Akelaitienė buvo kilus iš Senaūčio, Suvalkijoj. Jos tėvas Juozas Rauba (Dr. Akelaičio diedukas) buvo stambus ūkininkas ir caro valdžios laikais turėjo valdinę vietą. Apylinkės gyventojai turėjo jam surinkti sunešti valdinius mokesčius. Katerinos dėdė kunigas Pranciškus Duoba (Dubinskas) ją išsiuntė į JAV-bes apie 1888 m., kai gyvenimas prie pamotės pasirodė nemalonus ir sunkus. Nukreipė ją pas kun. Polianskį Baltimorėj, jo (kun. Duobos) draugą. Vėliau Katerinai ištekėjus pas ją atvyko jos trys jaunesnės seserys.

Daktaro seserys: Viktorija (vyresnė) ir Lillian (Lelija). Viktorija ištekėjo už anglo Henry Hulbert, kurio brolis buvo admirolas Britanijos laivyne; jos vyras žuvo Pirmajame pasaul. kare ir po kiek metų našlavimo Viktorija ištekėjo už žymaus Baltimorės turtuolio advokato Jack Recquardt (amerikiečio). Lillian ištekėjo už Adolfo Denbino iš Žemaitijos, kuris baigė Bostono, Massachusetts Institute of Technology kaipo elektros inžinierius. Jie vaikų neturėjo.

Viktorija su Henry Hulbert turėjo vieną dukrą Liela, kuri yra gydytoja patologė ir gyvena su vyru Dr. Carl Wells (amerikietis), taipgi patologas, ir dviem sūnumis Jacksonville, Florida.

Mokslo metai

Kiek prisimena ponia Venciienė, Dr. Akelaičio pusseserė, augant jai ir Dr. Akelaičiui Baltimorės lietuviai vartojo labai maišytą kalbą, kartais tik angliškus žodžius su lietuviškomis galūnėmis. Pav. sakydavo "Ratė užkilino čikenuką (žiurkė užmušė viščiuką), šparkyt (taupyt) ir t. p. Tokioj maišytoj aplinkoj sunku išaugint vaikus su stipriu lietuvybės pajautimu ir gerai išmokti tėvų kalbą. Kaip dabar, taip ir tais laikais, lietuvių mokyklų nebuvo kur vaikai galėtų taisyklingai pramokti savo tėvų kalbos ir su skriauda savai turėjo mokytis tik anglų kalbą.

Andrius Akelaitis buvo gabus moksle. Tėvai jam padėjo išeiti aukštąjį mokslą. Jis mokėjo prancūzų ir vokiečių kalbas, kurios buvo reikalingos jo moksliniam darbui ir savo raštuose jis dažnai nurodo šaltinius tomis kalbomis. Jeigu Dr. Akelaitis jautė save lietuviu iš kilmės, tai čia yra jo šeimos nuopelnas, o anglų mokykla tik galėjo pagreitint jo asimiliaciją ir suamerikonėjimą.

Dr. Akelaitis baigė John Hopkins kolegiją 1925 m. ir John Hopkins universiteto medicinos mokyklą 1929 m. kaipo M. D. Po to kurį laiką tobulinosi psichiatrijoj Hopkins un-te pas garsų profesorių Dr. A. Meyer.

Tarnybos vietos

Nuo 1930-36 m. psichiatrijos instruktorius Rochester universitete, N.Y.; nuo 1936 iki 1943 m. ten pat psichiatrijos profesorius asistentas. Nuo 1943 iki 1947 m. tarnavo JAV karo laivyne kaipo commander. Nuo 1947 m. iki mirties 1955 m. dėstė neurologiją kaipo profesorius asistentas Cornell un-to medicinos kolegijoj New Yorke. Be to, jis dirbo keliose ligoninėse, kaipo neurologas (assistant physician in neurology), kaipo an associate in neuropsychiatry, kaip konsultantas iš neurologijos ir psichiatrijos (consultant ir attending neurologist and psychiatrist) šiose New Yorko ligoninėse: Memorial Hospital, Manhattan State Hospital, Mount Vernon Hospital. Prigulėjo prie štabo (staff) Rochester Strong Memorial Hospital, o vėliau New Yorke prie New York Hospital. Buvo narys daugelio draugijų: A.M.A., N.Y. Med. Soc., Am. Psychiatr. Ass'n., Sigma Xi, Alpha Omega Alpha ir kitų.

Mokslo darbai

Be mokytojavimo Dr. Akelaitis tyrė smegenų funkcijas ir parašė apie 19 mokslo darbų iš savo specialybės neurologijos ir psichiatrijos, iš jų dauguma (10) skirta tiktai corpus callosum ("sukietėjęs kūnas" galvos smegenyse). Dr. Akelaitis pradėjo tyrimo darbus su corpus callosum jam porfesoriaujant Rochester unte. Tie darbai padarė jo vardą žinomu moksliniame pasauly, kaipo "the most outstanding authority in the world on corpus callosum".

Jo mokslo darbai buvo spausdinami: 1) American Journal of Psychiatry, 2) The Journal of Nervous and Mental Disease, 3) The Archives of Neurology and Psychiatry, 4) The American Journal of Pathology, 5) The Journal of Neuropathology and Experimental Neurology, 6) Journal of Neurosurgery.

Dr. Akelaitis mirė palyginant jauno amžiaus, vos 51 metų, dar nespėjęs pilnai išvystyt savo mokslinį kūrybingumą. Apie 5 metus prieš mirtį jis pradėjo diktėti, priaugo jo svoris; matyti, sykiu pakilo kraujo spaudimas, nuo kurio įvyko pakartotinos širdies atakos.

Dr. Akelaičio būdas buvo kaip tikro ir gero lietuvio rimtas, kuklus, švelnus. Jis nedaug kalbėjo, bet giliai protavo. Jis buvo tiek kuklus ir nemėgo afišavimosi, kad jo giminės nė karto negirdėjo kokio pasigyrimo apie jo nuveiktus darbus ir tiktai pastarais metais nuo kitų sužinojo apie jo reputaciją pasauly ir tą pagarbą, kurioj jo kolegos jį laikė. Šeimos gyvenime jis buvo pavyzdingas vyras ir geras tėvas.

Dr. Akelaitis lankėsi Lietuvoj 1926 m. vasarą apie du-tris mėnesius. Įgijo labai gerą įspūdį apie Lietuvą, taip tvirtina Dr. Vencius ir jo žmona, nes jis viešėjo tuo laiku pas juos Kaune ir Palangoj. Per tą trumpą laiką jis domėjosi visu kuo Lietuvoj, su kuo jam teko susipažinti.

Dr. Akelaičio pamėgimai (Hobby)

Dr. Akelaitis mėgo gėles ir laisvu laiku dirbo gėlių daržely; turėjo gražių gėlių ir žinojo jų vardus paprastus ir lotyniškus. Be to, mėgo muziką ir meną, rinko paveikslus ir knygas. Domėjosi literatūra, istorija, biografiniais raštais ir gamtos mokslais. Mėgo operą ir simfoninę muziką: lankydamas Lietuvą 1926 m. vasarą, nepraleido nė vienos operos.

Dr. Akelaitis kaipo lietuvis

Į mano klausimą apie Dr. Akelaičio veiklą tarpe lietuvių, ponia Viktorija Venciienė, kuri man suteikė biografines žinias apie jį, taip atsiliepė: "Leiskite man, atsakant šį klausimą, paklausti kiek Jūs būnant gydytoju, turit laiko pašvęst kitiem reikalam apart savo profesijos ir šeimos. Tas pats yra beveik su kiekvienu Jūsų profesijos nariu, kuris nuoširdžiai atsiduoda savo profesiniam darbui.

"Mano nuomone, Dr. Akelaitis buvo ištikimesnis lietuvis, negu paprastai randame tarp gimusių svetimoje šalyje. Jis nesigėdino prisipažinti, jog esąs lietuvių kilmės, domėjosi Lietuva ir lietuviais; dar jaunuolio metais jam jau rūpėjo, kad lietuviams tektų kreditas, jeigu jam pavyktų ką nors žymaus ar įspūdingo atsiekti jo užsibrėžtoj medicinos srityje. Jam einant aukštesnius mokslus jo pavardė buvo rašoma Akelytis ,nes kai jo vyriausia sesuo Viktorija pradėjo lankyti mokyklą, jos pavardę ten įrašė kaip ji skambėjo angliškai ir šiaip pavardė pasiliko mokykloj dėl jaunesnės sesers Lelijos ir dar vėliau dėl Andriaus, kuris buvo jauniausias šeimoj. Kai Andrius paaugęs sužinojo, kad jo pavardė rašoma taisyklingai lietuviškai

(Tęsinys 4-ame puslapyj)

Andrius Akelaitis, M. D.

(Atkelta iš 3 psl.)

Akelaitis, jis taip ir pataisė, sakydamas, kad jeigu jam pasiseks kuo nors atsižymėti medicinoj, jis nori, kad pasaulis žinotų, jog *jis esąs lietuvis nors Amerikoj gimęs*"

Taip jis nesutiko keisti savo gražią lietuvišką pavardę į angliškę, kaip daro kai kurie šio krašto lietuviai. Jis visur po savo raštais, receptais ir iškaboj ją rašydavo *Akelaitis*. Gal svetimtaučiams jo pavardė atrodė neįprasta, nelengva ištarti ir atminti; net vienas iš Lietuvos atvykęs gydytojas žydas (DP) klausė manęs, kokios kilmės Dr. Akelaitis, nes apie jo mokslo darbus jis buvo anksčiau girdėjęs ir skaitęs.

Toliau p. Vencienė sako: "Jo profesija buvo visas gyvenimas ir pilnai jai atsiduodamas, kaipo sąžiningas žmogus aukštos 'integrity', jis negalėjo skirti laiko pašaliniams dalykams. Jeigu jis būtų švaistęsis tarp profesijos ir pašalinių reikalų ir interesų, jis nebūtų nuveikęs medicinoj to, ką jam pavyko ir gal nebūtų įgijęs tą aukštą vardą savo profesijoj, kaip žymus neurologas ir psichiatras ir žinomas kaipo autoritetas dėl corpus callosum. Aš manau, kad mes, lietuviai, irgi galime juo didžiuotis, kadangi jis buvo lietuvių tėvų vaikas, pats tuo didžiavosi ir, pasiekęs garbingą vietą mokslo medicinoj, norėjo, kad lietuviai dalintųsi su juo šia garbe."

Lietuviams Dr. Akelaitis gal yra žinomas tik tiems, su kuriais jam teko sueiti, nes kaip minėta, jis turėjo nedaug laiko pažintims palaikyt. Gyvendamas Rochester, N.Y., jis lankėsi klebonijoj pas kun. Bakšį. Jis didžiavosi savo lietuvių kilme, mylėjo lietuvius, bet medicina buvo jo karjera ir jai skyrė visą savo laiką ir net laisvas valandas namuose. Ir nors jam teko atsiskirt su šiuo pasauliu gana jaunam amžiuj, vis dėlto jis pasiekė savo jaunų dienų užbrėžtą tikslą "nuveikt ką nors žymaus medicinoj", tuo jis iškėlė lietuvių vardą pagarsėjęs, kaipo Amerikos lietuvis pavardė, kurią kitos tautos negali nuo mūsų nusavinti.

Dr. Akelaitis savo gyvenimu ir darbais mums, lietuviams, ypač jaunimui, iškėlė naują pavyzdį — mokslininko idealą, paskatino daugiau veržtis į mediciną ir kitas mokslo šakas. Iki šiol lietuvių pamėgti "didvyriai" buvo scenos, operos, baleto artistai, boksininkai, kaip Sharkey, sportininkai (Poderis), kino ir televizijos artistai, tariamas lietuvis Elvis Presley ir t.p. Kartais tos mūsų "žvaigždės" apie lietuvybę nieko nenumano ir nenori girdėti, nors mes juos "savinamės" ir jais didžiuojamės.

Dr. Akelaitis, kaipo vienas iš nedaugelio lietuvių mokslininkų, rodo mums naują kelią, nors ir nelengvą, kur galima atsižymėti. Ne vien kreipti dėmesį į balsą, rankų ir kojų lavinimą, būti ne vien šokančia, dainuojančia ar vaidinančia tauta, bet ir tirti žmogaus dvasinio gyvenimo centrą — smegenis ir jų funkcijas, kur yra dar daug neišaiškintų paslapčių. Šio krašto lietuviai gydytojai nelinksta į mokslinį darbą, o į praktiką, kuri geriau apsimoka. Bet už tai lietuviai atsilieka mokslo srity, užleisdami vietą kitoms tautoms. Dr. Akelaitis nesišalino praktikos, jis turėjo savo kabinetą ir priiminėjo ligonis iš savo specialybės. Bet praktika jis nebuvo labai užinteresuotas ir tai buvo daugiau konsultanto darbas. Jis buvo prieinamas pacientams atlyginimo (honoraro) atžvilgiu.

Kai 1935 m. Vašingtone įvyko Proto Higienos knoferencija, joj lankėsi keli psichiatrai iš Lietuvos, tarp jų prof. J. Blažys, Dr. Smalstys, Dr. J. Kairiūkštis. Dr. Akelaitis susitiko ir susipažino su jais ir buvo jų patarėjas. — Man teko pažinti ir sutikti kelis kartus Dr. Akelaitį tik atvykus į JAV 1949 m. Jis darė malonų įspūdį savo paprastu elgesiu, nebuvo išdidus, nors jau buvo pasižymėjęs mokslininkas ir stengėsi nuoširdžiai padėt kaipo gydytojas. Gaila, kad jo didelį mokslo žinių lobį negalėjome ir nesuspėjome panaudoti, pakviečiant jį su pranešimais į New Yorko Lietuvių Gydytojų Draugiją. Po širdies atakų jo aktyvumas sumažėjo.

Dr. Akelaičio asmeny dėl ankstyvos mirties netekome garbingo Lietuvos sūnaus ir mokslininko. Ateity prie patogių sąlygų jis galėjęs būt kandidatas į Lietuvos universiteto profesorius, kur neurologų ir psichiatrų trūksta, nes senieji išmirė, o naujų kol kas nepriaugo.

Šaltiniai

Knygoj "Who's Who" Rytų Jungt. Valst., knygoj "American Men of Science", New York Medical Journal, 1955 m. gruodžio nr. Daug biografinių žinių apie šeimos gyvenimą ir kaipo lietuvį parūpino ponia Viktorija Vencienė, žmona Blado Venciaus iš Brooklyno. Kaipo pusseserė ji pažinojo Dr. Akelaitį nuo jaunų dienų Baltimore. Poniai Vencienei už jos plačias informacijas, o taipogi poniai Akelaitienei (našlei), kuri suteikė jos vyro mokslo darbus, fotografiją ir kai kurių papildomų žinių, — abiem tariu nuoširdų ačiū.

Šitas straipsnis skirtas ne vien gydytojams, bet ir šiaip skaitančiai publikai, todėl nepridedu Dr. Akelaičio pilno mokslo darbų sąrašo, kas, gal būt, ne visiems įdomu.

Garsinkitės "N-nose'

MOVING APDRAUSTAS PERKRAUSTYMAS MOVING
IŠ TOLI IR ARTI
Nauji dideli trokai - Naujausi kraustymo įrankiai
Ilgų metų patyrimas - Pigus ir sąžiningas patarnavimas
JUOZAS NAUJOKAITIS
2022 W. 69 St. Chicago 36, Ill. Tel. Wollbrook 5-9209

DOVANOS Į LIETUVĄ

INTERNATIONAL PARCEL SERVICE bendrovė siunčia į LIETUVĄ ir į Rusiją (Sibirą) dovanų siuntinius su įvairiomis gėrybėmis, kaip tai: angliškom medžiagom, maistu, avalyne, vaistais. Taipgi per mūsų bendrovę Jus galite nusiųsti LIETUVON siuvamas mašinas SINGER, akordeonus HOHNER, dviračius, laikrodžius ir daug kitokių dalykų. Visi šie daiktai yra pristatomi ir iš Anglijos bei Švedijos.

VISI reikalingi mokesčiai yra sumokėti siuntėjo. Gaunant siuntinį mokėti nieko NEREIKIA. Pristatymas garantuojamas 100%, nes PILNAS DRAUDIMAS.

ORO PAŠTU
W—7 ..... $38.00
50 GM Streptomycin a 1 gm.
1000 tablečių Rimifon Roche a 50 mgm.

ORO PAŠTU
W—9 ..... $33.50
200 tabl Butazolidin a 100 mgm
200 tabl. Serpasil a 0.25 mgm
200 tablečių Atophan
250 tablečių Vitamin B-12 a 10 micr.

S—13 ..... $13.50
20 svarų cukraus

S—14 ..... $23.50
20 svarų grynų taukų

S—17 ..... $20.50
10 svarų grynų taukų
10 svarų cukraus

G—19 ..... $49.50
3 jardai vilnonės medžiagos moteriškam paltui (mėlyna ar pilka spalva) ir visi reikalingi priedai (pamušalai, kišenės, siulai ir kit).
3 jardai vilnonės medžiagos suknelei — Afgalaine, visokių spalvų.

G—21 ..... $69.50
3 jardai vilnonės vyriškam paltui medžiagos—pilna, mėlyna, rūda. Visi reikalingi priedai (pamušalas, kišenės ir kiti dalykai).
3¼ jardų vilnonės medžiagos vyriškam kostiumui su visais reikalingais priedais.

G—22 ..... $47.50
5 jardai Cotton medžiagos, įvairių spalvų.
5 jardai Ryon, įvairių spalvų.
5 jardai Heavy Crepe, įvairių spalvų.
5 jardai Satin, baltas.
5 jardai baltos medžiagos patalinei, 72 inčių pločio
5 jardų Poplin, balta.

Mes dar siunčiame visą eilę kitokių dalykų. Ypatingai mūsų bendrovė siunčia labai pigiomis kainomis ORO PAŠTU įvairiausius vaistus. Užsakant į Sibirą, prie nurodytų kainų pridėkite—Oro Paštui $5.50—kitiems—$1.50.

Rašykite mums lietuviškai prašydami visokių informacijų.
Naudokitės mūsų patarnavimais, nes mes turime daugmetinį patyrimą.
Prašykite mūsų katalogų.

International Parcel Service
4102 ARCHER AVE., CHICAGO 32, ILL. Tel.: FR 6-6399

PADĖKIME ARTIMIESIEMS LIETUVOJE IR SIBIRE

Tai ne tušti žodžiai, bet TIESA, kad mes siunčiame labai atpigintas angliškas medžiagas: avalynę, vaistus, šveicariškus laikrodžius ir t. t. Didelis pasirinkimas spalvų ir rūšių. Siuntiniai pilnai apmokėti ir apdrausti. Patiems išsirenkant siuntinį iš katalogo pavyzdžių, reikia už pilną ar ne pilną siuntinį pridėti $6.50, o į Azijos SSR $8.30. Švediški standartiniai maisto siuntiniai yra pilnai apmokėti, tik į Azijos SSR reik pridėti $1.40 už paštą. Palyginkite ir įsitikinkite:

Vilnonė Afgalaine 3 yardai, buvo $14.40—$16.45, dabar	$ 9.36- 9.75
Velour moteriškam paltui 3 y., buvo $35.00, dabar	$18.00-19.50
Vyriškiem paltam medž. 3 y., buvo $19.50—$68.60, dabar	$15.20-54.00
Worsted dryžėta siūtams 3¼ y., buvo $32.00-36.40, dabar	$23.89-32.60
Gėlėtas rayon 4 yardai, buvo $9.10—11.80, dabar	$ 4.80- 5.70

NO. 7 ..... $20.20
10 svarų cukraus
10 svarų kiaul. taukų

NO. 8 ..... $13.34
20 svarų cukraus

NO. 9 ..... $23.00
20 svarų kiaul. taukų

NO. 30 ..... $14.66
20 sv. pirmos rūšies kvietinių miltų

NO. 40 ..... $26.00
15 svarų bek. lašinių
5 sv. salami dešros

NO. 36 ..... $31.95
2 svarai kumpio
2 svarai salami dešros
2 sv. bek. lašinių
2 svarai sviesto
2 sv. 3 ozs. kiaul. taukų
1 sv. pupelių kavos
1 svaras cukraus
1 sv. pieno miltelių
1 svaras šokolado
14 ozs. kokavos
15 ozs. razinkų
200 Chesterfield cigarečių

PASTABA:
Prie visų švediškų maisto siuntinių galima pridėti už atskirą primokėjimą vieną iš šių daiktų:

Deimantinį rėžtuką	$5.40
Skustuvą Hochschliff	$4.30
Skustuvą Franc-Schliff	$2.80
Nylon kojinių 2 poros	$4.40
4 spoliukės siūlų	$1.00
Vyriškos kojinės 1 p.	$1.53

REIKALAUKITE KATALOGŲ.

PATRIA GIFT PARCEL CO.
3741 W. 26th ST., CHICAGO 23, ILL. USA. Telef.: CRawford 7-2126
Darbo valandos, išskiriant šventadienius, 9—6 vakaro.
6250 SO. WESTERN AVE. (kampas 63rd g.), CHICAGO 29, ILL., USA.
Pirmad. ir ketvirtadieniais 3—7 val. Šeštadieniais 10—5 val.
4127 SO. RICHMOND ST. (prie Archer Ave.), Chicago 32, Ill., USA.
Tel.: LAfayette 3-3393
Kasdien 10—6:30 val., šeštad. 10—5 val. Trečiad. ir šventad. uždaryta.

UNIVERSAL PARCEL SERVICE CO.
414 Scribner Ave., N. W., Grand Rapids 4, Mich. Tel.: GL 8-2006

GARSINKITĖS NAUJIENOSE

Pažintis su Vitaliu Žukausku

Gal būt, būtų per rizikinga pradėti apie mažos scenos problemas mumyse, kada iki šiol mūsų scenos vadai ir liaudis nesusigiedojo dėl didelės scenos pastovumo. Tačiau, kol saulė patekės, rasa akis išės. Kalbėkime apie mažąją sceną ir toje mažoje scenoje tuoj pastebėkime aktorių komiką Vitalį Žukauską.

Jis atskrido į Los Angelesą, šį plačios lietuviškos kolonijos užkampėlį, ir parskrenda į savo Brooklyną su pelnytais losangeliškiais laurais. Norint įvairiaplaukę publiką išlaikyti be pertraukos 90 minučių reikia kažin ko, kas priverčia publiką su gailesčiu pajusti, kad programa jau baigta, jau uždanga nukerta šposą ir juoką.

Tasai kažin kas yra aktoriaus solisto pasirinktas žanras ir to žanro perteikimas. Žukausko žanras yra plačia prasme nusakomas humoras; perteikimas yra nuoširdumas.

Mes niekad neturėjom perdaug šypsenos scenoje. Pašaipos iš karikatūriškos aktualijos; nušvietimo kasdieniškos mažos problemėlės bengališkomis šviesomis; ir, pagaliau, mes jau pasiilgome to laisvalaikio, kada ir mūsų parengime mes matytumėm padukusiu tempu lekiantį filmą, kurį sukuria vienas aktorius, o palieka po savęs viso linksmo šiupinio atminimą.

Humoras visad taiko į mažas žmogaus ydeles, į jo silpnybes ir visa tai švelniai sukarikatūrina. Tuo jis skiriasi nuo sarkazmo ir ironijos, ir tai lyg ginklų kalibro skirtumas. Kada sarkazmas degina liepsnosvaidžiu, humoras, iš scenos skirtas Deivei Aktualijai, tik parodo įvykį kreivame veidrodyje.

Vitalis yra humoristas. Jo humoras yra plataus diapozono: tarp asmeniško aspekto iki politinės aktualijos. Jis išradingas, sukurdamas visą eilę numerių, kurie šokinėja savo tematika tarp žmogaus dūšios ir partinių čysčių. Bet viską dengia estetinis priėjimas prie dėstomos temos. Net tie neišvengiami įtampos aukščiai, kur humoristas turi papildyti temą komiškais judesiais, nepratęsiami tenkinti vulgarumui, bet tuoj užgesinami, vos tik švystelėję, ir susprogdinę auditoriją juoku.

Jo tonas yra santūrus, mostai išlaikyti estetinėje pusiausvyroje, ir vulgarus dviprasmiškumas (toks dažnas humoro dvynis) visiškai išmestas iš apyvartos. Ir tikrai, jo humoristas nereikalingas, kadangi jam su kaupu užtenka medžiagos visam tam, ką jis nusakė savo įvade: suteikti valandėlę geros nuotaikos ir juoko.

Jo numeriai teka ištisine srove, ir kiekvienas savo skirtingumu nuo kito suima žiūrovo dėmesį, iškelia jį iki staigmenos, kuri, tuoj pamirštama jau turi užleisti vietą kitam numeriui su kitomis staigmenomis ir atmazgomis.

Kaip ir turi būti scenos humore, didelį vaidmenį turi paradoksas ir tas fonas, kuriame jis gimsta. To negalima išmokti, nes tai jau yra talento vaisius. Tas pats tonas vieno lūpose gali likti bespalvis, kito lūpose, privers juoktis. Vitalis žino tą paslaptį. Lyg netyčiomis numestas žodis, kuris tikrumoje yra atkaklaus darbo išvada, priverčia sprogti juoku visą minią žiūrovų. Ir subtili intonacija nereikšmingo posakio, įrėžia šypseną ir rimčiausiame veide.

Savo uždaviniui įkūnyti aktorius humoristas turi tam tikrą ribą, už kurios gali būt prarasti estetikos dėsniai. Žukauskas jauste jaučia tą ribą. Kaip jau paminėjome: jo žodyje ir geste nėra perskirimo su ta estetine norma, kuri egzistuoja tam žanrui, kurio atstovu scenoje, kol kas Vitalis Žukauskas pas mus yra vienintelis. Tai stato jam juo labiau sunkesnius reikalavimus: jis turi kurti savo amplua; jis turi rasti repertuarą ir rėmus tam repertuarui.

Mes su didele simpatija atminsime jo radijo interpretacijas: iš Nepriklausomos Lietuvos, iš Sutarybintos, iš Būsimosios. Jo modernusis piano kūrinys su medžiu dykumoje yra suprastintas iki minimumo, bet toks dėkingas efektu. Partinių veiksnių prakalbos, ir kontrastu — romantika Palangos pliaže ir Amerikos gatvėj, ir žymieji Lietuviai Amerikoje, ir amerikoniškųjų "tremtinėlių" grįžimas Lietuvon su kadilakais ir refridžereitoriais... Viskas tai blanku išsakyme, ir gyva bei žėrinčia net sarkazmo spalvomis iš jo lūpų. Ir nuoširdumas ir skausmas rimtame eilėraštyje...

Žanras, kurį kultivuoti ėmėsi Vitalis Žukauskas, yra dėkinga dirva talentingam humoristui. Greta to tasai žanras yra reikalingas mūsų laisvalaikio scenai. Gal ta linksma nuotaika padės mums ne tik pasijuokti "šiaip sau", bet ir pastebėti savas problemas, kurios duodamos nuo scenos po lengvai suvirškinamu humoro padažu.

Pažintis su Vitaliu Žukausku didelei auditorijai paliko geriausį įspūdį. Jis yra humoristo džentelmeno tipas; retai randamas tarp daugelio tų, kurie humorą teranda vulgarume, dviprasmiame žodyje ir neestetiniame geste.

Mes užtikrintai žadame jam vis augantį populiarumą mūsų mažoje scenoje. Vitalis yra kupinas tikrojo vitalinio humoro, ir tai yra dovana mūsų parengimams. *J. Gliauda*

Sava literatura turėtų domėtis kiekvienas lietuvis!

Skaitykite "N-nas"

STEP. RAS-NAUJIENŲ Photo

Valstybės milicininkai ir laisvanoriai piliečiai išneša 11 metų Chris Ingham iš urvo netoli Raubsville, Pa. Su savo trimis draugais Chris pateko į urvą, kur jie išbuvo 21 valandą.

DABAR METAS PLANUOTI NAMŲ ATNAUJINIMĄ
Tarkitės su 40 metų patyrimą turinčia bendrove.
Atliekame įvairiausius atnaujinimo darbus:

- Miegamųjų
- Beismontų
- Modernizuojame virtuves
- Mūrinimus
- Vandens vamzdžius
- Naujas gonkas
- Cemento darbus

BARTOSIK & SON CO.
(Antroji karta, bet kalbame lietuviškai)
OFISAS: 2626 SO. TROY STREET **Tel.: LAfayette 3-2251**
Klauskite Walterį Dabašinską.

PRADĖK TAUPYTI ŠIANDIEN,- TURĖSI RYTOJ!

TAIGI PRADĖK TAUPYTI ŠIOJE LIETUVIŠKOJE ĮSTAIGOJE.
Kiekvieno taupytojo indėliai yra apdrausti iki $10,000.00

BRIGHTON SAVINGS and LOAN ASS'N
4071 Archer Ave. **Tel.: LAfayette 3-8248**
(į vakarus nuo California Avenue)
CHARLES ZEKAS, Secretary
OFISO VALANDOS:
Pirmad., Antrad., Penktad. ir Šeštadienį 9:00 ryto iki 4:30 val. po pietų.
Trečiad. 9:00 ryto iki 12 val. dieną. Ketvirt. 9:30 ryto iki 8:00 val. vak.

Kodėl smalsūs žmonės skaito Darbą?

Kultūros ir visuomenės žurnalą "Darbą" jie skaito todėl, kad jis yra įvairus savo turiniu,

platus savo akiračiu, kritiškai, bet drąsiai gina ir ugdo demokratines ir humanistines vertybes lietuviškąjame gyvenime, gyvas savo kalba ir styliumi, nes jame rašoma paprastai ir patraukliai įvairaus išsilavinimo skaitytojams.

Jis išeina keturis kartus per metus ir kaštuoja tik $2.00 metams, $5.00 trejiems metams, studentams $1.50, paskiras numeris 55 centai.

Bet kas užsisakys iki šių metų kovo 1 d., tam metinė prenumerata tiktai $1.50, o studentams tiktai $1.00.

Atsiuntusiems savo adresą vienas numeris siunčiamas susipažinti veltui.

Ką tik išėjusiame numery rašo: K. Barėnas, doc. J. Greimas, prof. J. Kaminskas, J. Kiznis, A. Landsbergis, J. Liūdžius, prof. V. Stanka, R. Šilbajoris, P. Tarvydas, A. Valuckas ir kt. tokiais opiais klausimais, kurie rūpi kiekvienam smalsiam žmogui.

"Darbo" administracijos adresas: 636 Broadway, So. Boston 27, Mass.

Galima įsigyti naujai išėjusią Amerikos lietuvio K. B. Kraučiūno knygą

SIAURUOJU TAKELIU

178 dideli puslapiai, daug paveikslų.

Autorius labai vaizdžiai aprašinėja savo gyvenimą. Ypatingai įdomi yra jaunatvė, susitikimas su stipresniais lietuviais dainininkais, Lietuvos parapijų bei Amerikos lietuvių chorai ir kasdieninis šeimos gyvenimas. Knygą galima įsigyti pas patį autorių, parašius jam į Daynard Drive, Canton, Conn., arba NAUJIENOSE, pasiuntus joms $2.00 čekį arba Money Orderį tokiu adresu:

NAUJIENOS, 1739 So. Halsted St.,
CHICAGO 8, ILLINOIS

TV

ŠEŠTADIENĮ, BIRŽELIO 1, 1957

RYTE: Channel

7:45—Thought For Today 2
7:50—NEWS 2
8:00—Little Show—Ray Rayner 2
8:30—Capt. Kangaroo—Kids 2
8:40—Today's Meditation 5
8:45—Cartoons — Kids 5
9:00—Howdy Doody—Kids 5
This Is The Life—Religion 9
9:30—Mighty Mouse 2
Gumby — Kids 5
Big Picture—Army Film 9
10:00—Susan's Show—Kids 2
10:00—Fury — Adventure 5
Movie — Western 9
10:30—It's A Hit—Quiz 2
Capt. Gallant—Adventure 5
10:45—Yesterday's Newsreel 7
11:00—Big Top — Circus Acts 2
True Story — Drama 5
Operation Success 7
Christophers — Religion 9
11:30—Detective's Diary 9
Bob and Kay—Interviews 7
R. F. D. Chicagoland 9

PO PIETŲ:

12:00—Lone Ranger—Western 2
12:00—Gardening—John Ott 5
Saturday Little Theater 9
12:30—Ray Rayner—Dance Party 2
Movie — Western 5
Movie — Comedy 7
1:00—Batting Practice—Warm Up 9
1:10—Lead Off Man—Interviews 9
1:25—Baseball — White Sox 9
1:30—Movie — Adventure 2
1:30—Movie — Western 5
Record Land Banstand 7
2:30—Movie — Western 5
3:00—Camera Two—Education 2
Movie — Western 5
This Is Our Town 7
3:30—Orbit—Education 2
Tenth Inning—Interviews 9
4:00—Movie — Drama 2
Dateline Europe—Advent. 5
Paul Killiam 7
Movie — Western 9
4:30—Movie — Drama 2
Five Star Comedy—Winchell 7
5:00—Sheena — Adventure 7
Movie — Western 9
5:15—Saturday News 2
5:30—Annie Oakley—Western 2
Flash Gordon—Adventure 7

VAKARE:

6:00—Gene Autry—Western 2
Life of Riley—Comedy 5
Ringside — Wayne Griffin 7
Boston Blackie—Adventure 9
6:30—Buccaneers—Adventure 2
People Are Funny 5
Table Tennis—Championship 7
6:30—Newsreel Cavalcade 9
7:00—Jackie Gleason—Comedy 2
Perry Como Show 5
Billy Graham—Religion 7
Corliss Archer—Comedy 9
7:30—Around The World—Trav. 9
7:45—Your Senator Reports 9
8:00—Oh! Susanna—Comedy 2
Five Stars In Springtime —Music 5
Lawrence Welk—Music 7
Movie — Musical 9
8:30—S.R.O. Playhouse 2
9:00—Gunsmoke — Western 2
George Gobel 5
Ozark Jubilee—Variety 7
9:30—Star Performance 2
—Your Hit Parade 5
Susie — Comedy 7
Short Story—Drama 9
10:00—Movie — Comedy 2
10:00—Dr. Hudson's Journal 5
Movie — Drama 7
Movie — Drama 9
10:30—Crunch and Des—Adv. 5
11:00—Bowling — Chicago 5
11:30—Mystery Theater—Drama 7
Movie — Melodrama 9
12:00—Movie — Drama 2
Movie — Mystery 5
Movie — Drama 7

SEKMADIENĮ, BIRŽELIO 2, 1957

RYTE: Channel

7:55—Thought for Today 2
Today's Meditation 5
8:00—Lord's Staff—Religion 2
Catholic Hour—Religion 5
8:30—Look Up and Live—Religion 2
Christophers — Religion 5
8:55—News—Les Monypenny 9
9:00—Lamp Unto My Feet 2
Bible Time — Kids 5
Movie Museum—Paul Killiam 7
Faith of Our Fathers 9
9:15—Pulpit—Religion 5
9:15—Faith for Today—Religion 7
Movie — Western 9
9:30—Friendship Show—Lee Phillip 2
9:30—Live And Learn—Education 5
9:45—Christian Science—Religion 7
10:00—Movie — Western 2
Cowboy G-Men—Western 5
Movie — Drama 7
Movie — Drama 9
10:30—Jungle Jim—Adventure 5
11:00—Wild Bill Hickok—Western 2
Dangerous Assignment 5
Movie — Western 9
11:30—Star Playhouse—Drama 2
Joe Palooka—Drama 5
Mystery Theater—Drama 7

PO PIETŲ: Channel

12:00—Heckle and Jeckle 2
Movie — Western 5
Bowling—New Jersey 7
Amateur Hour—Bob Murphy 9
12:30—Range Rider — Western 2
1:00—Bowl The Professor 2
City Desk—Bill Ray 5
World Series — Sports 7
Batting Practice—Warm Up 9
1:10—Lead Off Man—Interviews 9
1:25—Baseball — White Sox 9
1:30—Showtime—Drama 2
Mr. Wizard—Science 5
Movie — Drama 7
2:00—I'd Like To Be—Vocations 2
2:00—Shadows of the City 5
2:30—Face The Nation 2
Zoo Parade 5
3:00—Palm Beach Golf—
New Rochelle, N. Y. 5
Three Musketeers 7
3:30—News Roundup 2
Medical Horizons 7
4:00—Odyssey—Collingwood 2
Candid Camera—Allen Funt 7
4:30—Outlook — Huntley 5
Open Hearing—Secondari 7
5:00—Last Word — Panel 2
Meet The Press — 5
Foreign Legionnaire 7
5:30—You Are There 2
5:30—Roy Rogers—Western 5
Rin Tin Tin—Adventure 7

VAKARE: Channel

6:00—Lassie — Drama 2
Bengal Lancers 5
You Asked For It—Baker 7
Movie—To Be Announced 9
6:30—Jack Benny—Comedy 2
Circus Boy—Adventure 5
Movie — Drama 7
7:00—Ed Sullivan—Variety 2
Steve Allen 5
8:00—GE Theater—Drama 2
Chevy Show 5
Amateur Hour—Ted Mack 7
Movie — Drama 9
8:30—Alfred Hitchcock 2
9:00—$64,000 Challenge 2
9:00—Loretta Young 5
Mike Wallace—Interviews 7
9:30—What's My Line? 2
Movie — Drama 5
V.I.P.—Interviews 7
Screen Actor's Playhouse 9
10:00—News, Weather, Sports 2
Movie — Western 7
Movie — Comedy 9
10:30—Movie—War Drama 2
11:00—Falcon — Adventure 5
11:30—Crosscurrent—Drama 5
Marty's Morgue—Comments 7
NEWS — Ted Thorne 9
11:45—Thirty Minute Theater 9
12:15—Late, Late Show—Drama 2

Garsinkitės "N-nose"

KENČIANTIEJI NUO ARTRITO!

Alpha TABLETS

suteikia palengvinimą tą pačią dieną!

100 Tablets $2.49

300 Tablets $5.95 600 Tablets $9.95

KENČIANTIEJI NUO SINUSITO!

Pabandykite naujas

MINO

100 TABLETS

$2.98

gaunami

UNION DRUG STORE

35th St. ir Halsted St.

AMERIKOS ŽMONĖS PAGARSĖJĘ PRASTAIS DANTIMIS,

pasakė Benjaminas Franklinas dar prieš 170 metų. Yra kas nors blogai, jei 95% vaikų jau turi išpuvusius dantis. Apie dantų ligas ir kaip nuo jų apsisaugoti vaizdžiai ir išsamiai rašo Dr. Antanas Gustainis savo naujoj knygoj.

DANTYS, jų priežiūra, sveikata ir grožis

Geras popierius, kieti viršeliai. Knyga kainoja $4.00.

Siųskite čekį ar Money Orderį:

NAUJIENOS, 1739 So. Halsted Street, Chicago 8, Ill.

PASIMATYKIT SU STANLEY LITVINU

APIE SAVO NAMO INSULIACIJOS PROBLEMAS.

Dabar yra laikas tinkamai įrengti savo namą vasarai ir žiemai.

Mes turime išdirbtą reputaciją pilno pasirinkimo A-1 rūšies stako lentų ir namams materiolų.

CARR-MOODY LUMBER COMPANY

3039 SO. HALSTED STREET Tel.: VICTORY 2-1272

STANLEY LITWINAS, Mgr. — LIETUVIAI SALESMONAI.

PIRMADIENĮ, BIRŽELIO 3, 1957

RYTE: Channel

6:40—Thought for Today 2
Today's Meditation 5
6:45—Farm Daily—Menard 2
Town and Farm (Color) 5
7:00—Jimmy Dean—Music 2
Today — Garroway 5
7:45—NEWS—Hottelet 2
7:55—NEWS—Frank Reynolds 2
7:55—NEWS—Ulmer Turner 7
8:00—Capt. Kangaroo—Kids 2
Morning Spectacular 7
8:30—Paul Fogarty—Exercises 9
8:45—Lost and Found—Phillip 2
8:50—Weather—P. J. Hoff 2
8:55—NEWS—Jim Conway 2
8:55—NEWS—Ulmer Turner 7
9:00—Garry Moore—Variety 2
Home — Francis 5
Creative Cookery—Recipes 7
Life With Elizabeth—Comedy 9
TV College—Mathematics 101 11
9:30—Arthur Godfrey 2
Liberace—Music 9
Sculpture—Demonstration 11
9:55—NEWS—Ulmer Turner 7
10:00—Price Is Right 5
First Curtain Drama 7
10:00—My Little Margie—Comedy 9
T VCollege—English 101 11
10:30—Strike It Rich—Quiz 2
10:30—Truth Or Consequences 5
Stu Erwin — Comedy 9
11:00—Valiant Lady—Serial 2
11:00—Tic Tac Dough—Quiz 5
Seven At Eleven 7
11:00—Romper Room—Rapp 9
TV College—Biology 102 11
11:15—Love of Life—Serial 2
11:30—Search for Tomorrow—Ser. 2
It Could Be You 5
11:45—Guiding Light—Serial 2
11:55—NEWS—Ulmer Turner 7
Five Minutes To Live By 9

PO PIETŲ: Channel

12:00—News—Frank Reynolds 2
Tex and Jinx—Interviews 5
Uncle Johnny Coons—Kids 7
Lunchtime Little Theater 9
12:15—Shopping with Miss Lee 2
12:30—As The World Turns 2
12:30—Club 60—Variety 5
Laughtime—Curley Bradley 7
1:00—Our Miss Brooks 2
1:00—Susie — Comedy 7
Marriage—Discussion 9
TV College—Soc. Science 102 102
1:30—House Party—Linkletter 2
1:30—Tennessee Ernie 5
Janet Dean—Drama 7
Movie — Drama 9
Chemistry Of It 11
2:00—Big Payoff—Quiz 2
2:00—Matinee Theater (Color) 5
Movie — Drama 7
Movie — Comedy 7
Movie — Drama 9
TV College—English 102 11
2:30—Bob Crosby—Music 2
3:00—Brighter Day—Serial 2
Queen for a Day 5
High School Physics 11
3:15—Secret Storm—Serial 2
3:30—Edge of Night—Serial 2
Candid Camera—Allen Funt 7
3:45—Modern Romances—Serial 5
4:00—Susan's Show—Kid's Variety 2
Topper — Comedy 5
Here's Geraldine—Kids 7
Bandstand Matinee—Music 9
Story Time — Kids 11
4:15—Friendly Giant—Kids 11
4:30—Movie — Drama 2
Movie — Comedy 5
Adventure Time—Chuck Bill 7
Totem Club — Kids 11
5:00—Mickey Mouse Club 7
World of Music—Records 11
5:15—Garfield Goose and Friend 9
5:30 American Scene—Education 11
5:45—Sports — Bob Elson 2
Man on the Street 9

VAKARE: Channel

6:00—NEWS—Julian Bentley 2
Sports — Barry 5
Kukla, Fran and Ollie 7
Soldiers of Fortune 9
World of Music—Records 11
6:15—NEWS—Edwards 2
NEWS—Angell 5
NEWS—John Daly 7
6:25—Weather — Youle 5
6:30—Robin Hood—Adventure 2
Nat "King" Cole 5
6:30—Wire Service—Drama 7
NEWS—Lloyd Pettit 9
6:30—TV College—English 101 11
6:45—NEWS—Huntley 5
Brickhouse-Lyon—Comments 9
6:55—This Is The Day—Ross 9
7:00—Burns and Allen 2
Sir Lancelot 5
My Little Margie—Comedy 9
Stranger Than Fiction 11
7:15—Industry On Parade 11
7:30—Talent Scouts—Godfrey 2
Wells Fargo 5
Voice of Firestone 7
Stu Erwin—Comedy 9
Discovery—Nature Study 11
8:00—I Love Lucy—Comedy 2
Twenty-One 5
Press Conference 7
Regal Theater—Drama 9
Design—Modern Homemaker 11
8:30—December Bride 2
Robert Montgomery 5
Top Tunes—Lawrence Welk 7
Favorite Story—Drama 9
Kaleidoscope — Films 11
9:00—Studio One—Drama 2
Man Called X—Drama 9
9:15—United Nations Review 11
9:30—Death Valley Days-Drama 5
9:30—Studio 57 — Drama 7
9:30—Men of Annapolis—Drama 9
9:30—World Spotlight—Panel 11
10:00—News, Weather, Sports 2
Weather — Youle 5
Movie — Spy Drama 7
Movie — War Drama 9
Tomorrow—Bob Burns 11
10:05—TV College—English 102 11
10:10—NEWS—Beatty 5
10:15—In Town Tonight—Music 2
10:20—Sports—Norman Barry 5
10:25—Dorsey Connors—Ideas 5
10:30—News—John Harrington 2
Sports Unlimited—Barry 5
10:35—TV College—Soc. Sc. 102 11
10:45—Don Cherry—Songs 2
11:00—Movie — War Drama 2
Tonight—Lescoulie 5
11:30—Marty's Morgue—Interviews 7
11:30—News—Ted Thorne 9
11:45—Frankie Laine—Music 9
12:00—Falcon—Adventure 5
12:30—Dangerous Assignment 5
12:45—Late Late Show—Drama 2

JOIN SKYWATCH

CALL CIVIL DEFENSE

ANTRADIENĮ, BIRŽELIO 4, 1957

RYTE: Channel

6:40—Thought for Today 2
Today's Meditation 5
6:45—Farm Daily — Menard 2
Town and Farm (Color) 5
7:00—Jimmy Dean—Music 2
Today — Garroway 5
7:45—NEWS—Hottelet 2
7:55—News—Jack Taylor 2
NEWS—Ulmer Turner 7
8:00—Capt. Kangaroo — Kids 2
Morning Spectacular 7
8:30—Paul Fogarty — Exercises 9
8:45—Lost and Found—Phillip 2
8:50—Weather—P. J. Hoff 2
8:55—NEWS—Jim Conway 2
8:55—NEWS — Ulmer Turner 7
9:00—Garry Moore — Variety 2
Creative Cookery 7
Home—Francis 5
Life With Elizabeth—Comedy 9
9:30—Arthur Godfrey 2
Liberace—Music 9
9:55—News—Ulmer Turner 7
10:00—Price Is Right 5
First Curtain — Drama 7
My Little Margie—Comedy 9
10:30—Strike It Rich—Quiz 2
Truth or Consequences 5
Stu Erwin — Comedy 9
11:00—Valiant Lady—Serial 2
Tic Tac Dough 5
Seven At Eleven—Ross 7
Romper Room—Rapp 9
11:15—Love of Life — Serial 2
11:30—Search for Tomorrow—Ser. 2
It Could Be You 5
11:45—Guiding Light—Serial 2
11:55—NEWS—Ulmer Turner 7
Five Minutes To Live By 9

PO PIETŲ: Channel

12:00—NEWS—Frank Reynolds 2
Tex and Jinx—Interviews 5
Uncle Johnny Coons—Kids 7
Lunchtime Little Theater 9
12:15—Shopping with Miss Lee 2
12:30—As The World Turns 2
12:30—Club 60 — Variety 5
Laughtime—Curley Bradley 7
1:00—Our Miss Brooks 2
Susie — Comedy 7
Movie — Drama 9
1:30—House Party—Linkletter 2
Tennessee Ernie 5
Janet Dean—Drama 7
2:00—Big Payoff—Quiz 2
Matinee Theater 5
Movie — Drama 7
Movie — Mystery 7
2:30—Bob Crosby—Music 2
3:00—Brighter Day—Serial 2
Queen for a Day 5
High School Physics 11
3:15—Secret Storm—Serial 2
3:30—Edge of Night—Serial 2
Candid Camera—Allen Funt 7
3:45—Modern Romances—Serial 5
4:00—Susan's Show—Kids Variety 2
Topper — Comedy 5
Here's Geraldine—Kids 7
Bandstand Matinee 9
Geography for Fun—Educ. 11
4:15—Playschool — Kids 11
4:30—Movie — Comedy 2
Movie — Western 5
Adventure Time—Chuck Bill 7
Totem Club — Kids 11
5:00—Mickey Mouse Club 7
World of Music 11
5:15—Garfield Goose and Friend 9
5:30—World Geography—Educ. 11
5:45—Sports — Bob Elson 2
Man on the Street 9

VAKARE: Channel

6:00—NEWS — Julian Bentley 2
Sports — Barry 5
Kukla, Fran and Ollie 7
Wild Bill Hickok—Western 9
World of Music—Records 11
6:15—NEWS — Edwards 2
NEWS—Angell 5
NEWS — John Daly 7
6:25—Weather — Youle 5
6:30—Name That Tune 2
Jonathan Winters—Comedy 5
Cheyenne — Western 7
NEWS — Lloyd Pettit 9
6:45—NEWS—Huntley 5
Brickhouse-Lyon—Comments 9
7:00—Phil Silvers 2
Ray Bolger 5
By Line, Steve Wilson 9
Magic Carpet 11
7:30—Private Secretary 2
Wyatt Earp — Western 7
Science Fiction Theater 9
Spotlight On Research 11
8:00—To Tell the Truth 2
Jane Wyman — Drama 5
Broken Arrow — Western 7
Badge 714 — Jack Webb 9
TV College—Mathematics 101 11
8:30—Red Skelton—Comedy 2
Kaiser Hour 5
Du Pont Theater 7
Racket Squad — Police 9
Sculpture—Demonstration 11
9:00—$64,00 Question 2
Polka Time — Music 7
San Francisco Beat 9
Written Word—Dr. Baxter 11
9:30—Spike Jones — Variety 2
Silent Service—Drama 5
Rosemary Clooney—Variety 7
9:30—Don Ameche Presents 9
Artist's Choice—Discussion 11
10:00—News, Weather, Sports 2
Weather (Color)—Youle 5
Movie — Comedy 7
Movie — Historical Drama 9
Moments of Beauty 11
10:05—TV College—Soc. Sc. 102 11
10:10NEWS—Beatty 5
10:15—In Town Tonight—Music 2
10:20—Sports—Norm Barry 5
10:25—Dorsey Connors—Ideas 5
10:30—News — John Harrington 2
To Be Announced 5
10:35—TV College—Biology 102 11
10:45—Don Cherry—Songs 2
11:00—Movie — Adventure 2
Tonight!—Lescoulie 5
11:30—Marty's Morgue—Interviews 7
NEWS — Ted Thorne 9
11:45—Thirty Minute Theater 9
12:00—Falcon—Adventure 5
12:30—Dangerous Assignment 5
12:45—Late Late Show—Drama 2

Garsinkitės "N-nose"

TREČIADIENĮ, BIRŽELIO 5, 1957

RYTE: Channel

6:40—Thought for Today 2
Today's Meditation 5
6:45—Farm Daily — Menard 2
Town and Farm (Color) 5
7:00—Jimmy Dean—Music 2
Today — Garroway 5
7:45—NEWS—Hottelet 2
7:55—NEWS—Frank Reynolds 2
7:55—NEWS—Ulmer Turner 7
8:00—Capt. Kangaroo — Kids 2
Morning Spectacular 7
8:30—Paul Fogarty — Exercises 9
8:45—Lost and Found—Phillip 2
8:50—Weather—P. J. Hoff 2
8:55—NEWS—Jim Conway 2
8:55—NEWS — Ulmer Turner 7
9:00—Garry Moore — Variety 2
Home — Francis 5
Creative Cookery — Recipes 7
Life With Elizabeth—Comedy 9
TV College—Mathematics 101 11
9:30—Arthur Godfrey 2
Liberace—Music 9
Discovery—Nature Study 11
9:55—NEWS — Ulmer Turner 7
10:00—Price Is Right 5
First Curtain — Drama 7
My Little Margie—Comedy 9
TV College—English 101 11
10:30—Strike It Rich — Quiz 2
Truth or Consequences—Quiz 5
Stu Erwin — Comedy 9
11:00—Valiant Lady — Serial 2
Tic Tac Dough 5
Seven At Eleven—Ross 7
Romper Room — Rapp 9
TV College—Biology 102 11
11:15—Love of Life — Serial 2
11:30—Search for Tomorrow—Serial 2
It Could Be You 5
11:45—Guiding Light — Serial 2
11:55—NEWS—Ulmer Turner 7
Five Minutes To Live By 9

PO PIETŲ: Channel

12:00—NEWS—Frank Reynolds 2
Tex and Jinx—Interviews 5
Uncle Johnny Coons—Kids 7
Lunchtime Little Theater 9
12:15—Shopping with Miss Lee 2
12:30—As The World Turns 2
12:30—Club 60 — Variety 5
Laughtime—Curley Bradley 7
12:45—Baby Time—Child Care 9
1:00—Our Miss Brooks—Comedy 2
Susie — Comedy 7
Batting Practice—Warm Up 9
TV College—Soc. Sc. 102 11
1:10—Lead Off Man—Interviews 9
1:25—Baseball—Chicago Cubs 9
1:30—House Party—Linkletter 2
Tennessee Ernie 5
Janet Dean — Drama 7
America Looks Abroad 11
2:00—Big Payoff — Quiz 2
Matinee Theater (Color) 5
Movie — Drama 7
TV College—English 102 11
2:30—Bob Crosby — Music 2
3:00—Brighter Day—Serial 2
Queen for a Day 5
High School Physics 11
3:15—Secret Storm — Serial 2
3:30—Edge of Night—Serial 2
Candid Camera—Allen Funt 7
3:45—Modern Romances—Serial 5
Tenth Inning—Interviews 9
4:00—Susan's Show—Kids Variety 2
Topper — Comedy 5
Here's Geraldine—Kids 7
Bandstand Matinee 9
Magic Door — Kids 11
4:15—Friendly Giant—Kids 11
4:30—Movie — Comedy 2
Movie — Drama 5
Adventure Time—Chuck Bill 7
Totem Club — Kids 11
5:00—Mickey Mouse Club 7
World of Music 11
5:15—Garfield Goose and Friend 9
5:30—Mathematics—Education 11
5:45—Sports — Bob Elson 2
Man on the Street 9

VAKARE: Channel

6:00—NEWS — Julian Bentley 2
Sports — Norm Barry 5
Kukla, Fran and Ollie 7
Steve Donovan—Western 9
World of Music—Records 11
6:15—NEWS — Edwards 2
6:15—NEWS — Angell 5
NEWS—John Daly 7
6:25—Weather — Youle 5
6:30—My Friend Flicka—Drama 2
6:30—Giant Step 2
Helen O'Connell 5
Disneyland 7
NEWS—Lloyd Petitt 9
TV College—English 101 11
6:45—NEWS—Huntley 5
Brickhouse-Lyon—Comments 9
7:00—Arthur Godfrey 2
Masquerade Party 5
Comedy Theater 9
Metropolitan Report 11
7:15—Airview—Documentary 11
7:30—Father Knows Best—Comedy 5
Navy Log — Drama 7
Movie — Drama 9
Piano For Fun—Instruction 11
8:00—Millionaire—Drama 2
Kraft Theatre 5
Ozzie and Harriet 7
TV College—Mathematics 101 11
8:30—I've Got A Secret 2
8:30—Ford Theater—Drama 7
American Wit and Humor 11
9:00—U. S. Steel Hour 2
This Is Your Life 5
Boxing—Miami Beach 7
Sports — Bud Wilkinson 11
9:15—Ch. Laughton—Readings 11
9:30—I Led Three Lives—Carlson 9
State Trooper—Police 5
9:30—Time For Religion 11
9:45—NEWS — Ulmer Turner 7
10:00—News, Sports, Weather 2
10:00—Weather—Youle 5
Movie — Drama 7
Movie — Mystery 9
10:00—Tomorrow—Bob Burns 11
10:05—TV College—English 102 11
10:10—NEWS — Beatty 5
10:15—In Town Tonight—Music 2
10:20—Sports—Norm Barry 5
10:25—Dorsey Connors—Ideas 5
10:30—NEWS—John Harrington 2
Capt. David Grief—Advent. 5
10:35—TV College—Biology 102 11
10:45—Don Cherry—Songs 2
11:00—Movie — Mystery 2
Tonight!—Jack Lescoulie 5
11:30—Marty's Morgue—Comments 7
NEWS—Ted Thorne 9
11:45—Florian ZaBach—Music 9
12:00—Falcon—Adventure 5
12:30—Dangerous Assignment 5
12:45—Late Late Show—Drama 2

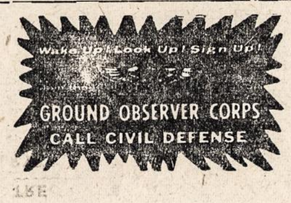

KETVIRTAD., BIRŽELIO 6, 1957

RYTE: Channel

6:40—Thought for Today 2
Today's Meditation 5
6:45—Farm Daily — Menard 2
Town and Farm (Color) 5
7:00—Jimmy Dean—Music 2
Today — Garroway 5
7:45—NEWS—Hottelet 2
7:55—NEWS—Frank Reynolds 2
7:55—NEWS—Ulmer Turner 7
8:00—Capt. Kangaroo — Kids 2
Morning Spectacular 7
8:30—Paul Fogarty — Exercises 9
8:45—Lost and Found—Phillip 2
8:50—Weather—P. J. Hoff 2
8:55—NEWS—Jack Taylor 2
8:55—NEWS — Ulmer Turner 7
9:00—Garry Moore — Variety 2
Home — Francis 5
Creative Cookery — Recipes 7
Life With Elizabeth—Comedy 9
9:30—Arthur Godfrey 2
Liberace—Music 9
9:55—NEWS — Ulmer Turner 7
10:00—Price Is Right 5
First Curtain — Drama 7
My Little Margie—Comedy 9
10:30—Strike It Rich — Quiz 2
Truth or Consequences—Quiz 5
Stu Erwin — Comedy 9
11:00—Valiant Lady — Serial 2
Tic Tac Dough 5
Seven At Eleven—Ross 7
Romper Room — Rapp 9
11:15—Love of Life — Serial 2
11:30—Search for Tomorrow—Ser. 2
It Could Be You 5
11:45—Guiding Light—Serial 2
11:55—NEWS—Ulmer Turner 7
Five Minutes To Live By 9

PO PIETŲ: Channel

12:00—NEWS—Frank Reynolds 2
Tex and Jinx—Interviews 5
Uncle Johnny Coons—Kids 7
Lunchtime Little Theater 9
12:15—Shopping with Miss Lee 2
12:30—As The World Turns 2
12:30—Club 60 — Variety 5
Laughtime—Curley Bradley 7
1:00—Our Miss Brooks—Comedy 2
Susie — Comedy 7
Batting Practice—Warm Up 9
1:10—Lead Off Man—Interviews 9
1:25—Baseball—White Sox 9
1:30—House Party—Linkletter 2
Tennessee Ernie 5
Janet Dean—Drama 7
2:00—Big Payoff — Quiz 2
Matinee Theater (Color) 5
Movie — Comedy 7
2:30—Bob Crosby — Music 2
3:00—Brighter Day—Serial 2
Queen for a Day 5
High School Physics 11
3:15—Secret Storm — Serial 2
3:30—Edge of Night—Serial 2
Candid Camera—Allen Funt 7
3:45—Modern Romances—Serial 5
Tenth Innings—Interviews 9
4:00—Susan's Show—Kids Variety 2
Toppers — Comedy 5
Here's Geraldine—Kids 7
Bandstand Matinee 9
Americana—Biography 7
4:20—Playschool — Kids 11
4:30—Movie — Drama 2
Movie — Romance 5
Adventure Time—Chuck Bill 7
Totem Club — Kids 11
5:00—Mickey Mouse Club 7
World of Music 11
5:15—Garfield Goose and Friend 9
5:30—American Government 11
5:45—Sports — Bob Elson 2
Man On The Street 9

VAKARE: Channel

6:00—NEWS — Julian Bentley 2
Sports — Norm Barry 5
Kukla, Fran and Ollie 7
Sky King—Adventure 9
World of Music—Records 11
6:15—NEWS — Edwards 2
NEWS (Color) — Angell 5
NEWS — John Daly 7
6:25—Weather — Youle 5
6:30 Sgt. Preston—Adventure 2
Dinah Shore — Songs 5
Lone Ranger—Western 7
NEWS — Lloyd Pettit 9
6:30—America Looks Abroad 11
6:45—NEWS — Huntley 5
Brickhouse-Lyon—Comments 9
7:00 Bob Cummings — Comedy 2
Groucho Marx 5
Understanding Heart 7
Liberace — Music 9
History Around Us 11
7:30—Climax! — Drama 2
Dragnet — Webb 5
Circus Time—Paul Winchell 7
Frankie Laine—Music 9
President's Press Conference 11
8:00—People's Choice 5
Danny Thomas—Comedy 7
Damon Runyon Theater 9
Ticker Tape — Panel 11
8:30—Playhouse 90 — Drama 2
Ernie Ford 5
8:30—Bold Journey—Documentary 7
8:30—Public Defender—Police 9
Geography of Conflict 11
9:00—Lux Video Theatre—Drama 5
Telephone Time—Drama 7
9:00—Whirlbirds—Adventure 9
Psychological Barrier 11
9:30—Mr. District Attorney 7
Dr. Christian—Drama 9
All Things Considered 11
10:00—News, Weather, Sports 2
Weather (Color)—Youle 5
Movie — Mystery 7
Movie — Comedy 9
Moments of Beauty 11
10:05—TV College—Soc. Sc. 102 11
10:10—NEWS — Beatty 5
10:15—In Town Tonight 2
10:20—Sports — Norm Barry 5
10:25—Dorsey Connors—Ideas 5
10:30—News — John Harrington 2
Victory at Sea—Documentary 5
10:35—Rediscovering Poetry 11
10:45—Don Cherry 2
11:00—Movie — Comedy 2
Tonight!—Lescoulie 5
11:00—Movie — Mystery 2
Tonight!—Lescoulie 5
11:30—Marty's Morgue—Interviews 7
NEWS — Ted Thorne 9
11:45—Thirty Minute Theater 9
12:00—Falcon—Adventure 5
12:30—Dangerous Assignment 5
12:45—Late Late Show—Drama 2

NOT RESPONSIBLE for American lives or property unless you join the Ground Observer Corps today. Contact Civil Defense.

YOU'RE WANTED to protect American lives and property from air attack. Join the Ground Observer Corps today. Contact Civil Defense.

JOE PLEASE CALL HELEN or better still, contact Civil Defense. Join the Ground Observer Corps today and safeguard your community.

ALL IS FORGIVEN if you help protect your city against enemy bombs. Join the Ground Observer Corps. Contact Civil Defense.

PENKTADIENĮ, BIRŽELIO 7, 1957

RYTE: Channel

6:40—Thought for Today 2
Today's Meditation 5
6:45—Farm Daily — Menard 2
Town and Farm (Color) 5
7:00—Jimmy Dean—Music 2
Today — Garroway 5
7:45—NEWS — Hottelet 2
7:55—NEWS—Frank Reynolds 2
7:55—NEWS—Ulmer Turner 7
8:00—Capt. Kangaroo — Kids 2
Morning Spectacular 7
8:30—Paul Fogarty — Exercises 9
8:45—Lost and Found—Phillip 2
8:50—Weather—P. J. Hoff 2
8:55—NEWS—Jack Taylor 2
8:55—NEWS — Ulmer Turner 7
9:00—Garry Moore — Variety 2
Home — Francis 5
Creative Cookery — Recipes 7
Life With Elizabeth—Comedy 9
TV College—Mathematics 101 11
9:30—Liberace—Music 9
President's Press Conference 11
9:55—NEWS — Ulmer Turner 7
10:00—Price Is Right 5
First Curtain — Drama 7
My Little Margie—Comedy 9
TV College—English 101 11
10:30—Strike It Rich — Quiz 2
Truth or Consequences—Quiz 5
Stu Erwin — Comedy 9
11:00—Valiant Lady — Serial 2
Tic Tac Dough 5
Seven At Eleven—Ross 7
Romper Room — Rapp 9
TV College—Biology 102 11
11:15—Love of Life — Serial 2
11:30—Search for Tomorrow Serial 2
It Could Be You 5
11:45—Guiding Light — Serial 2
11:55—NEWS—Ulmer Turner 7
Five Minutes To Live By 9

PO PIETŲ: Channel

12:00—NEWS—Frank Reynolds 2
Tex and Jinx—Interviews 5
Uncle Johnny Coons—Kids 7
Lunchtime Little Theater 9
12:15—Shopping with Miss Lee 2
12:30—As The World Turns 2
12:30—Club 60—Variety 5
Laughtime—Curley Bradley 7
12:45—Baby Time—Child Care 9
1:00—Our Miss Brooks—Comedy 2
Susie — Comedy 7
Movie — War Drama 9
TV College—Soc. Science 102 11
1:30—House Party—Linkletter 2
Tennessee Ernie 5
Janet Dean—Drama 7
Americana — Biography 11
2:00—Big Payoff — Quiz 2
Matinee Theater 5
Movie — Mystery 7
TV College — English 102 11
2:30—Bob Crosby — Music 2
3:00—Brighter Day—Serial 2
Queen for a Day 5
High School Physics 11
3:15—Secret Storm — Serial 2
3:30—Edge of Night—Serial 2
Candid Camera—Allen Funt 7
3:45—Modern Romances—Serial 5
4:00—Susan's Show—Kids Variety 2
Topper — Comedy 5
Here's Geraldine—Kids 7
Bandstand Matinee 9
4:00—Story Time—Kids 11
4:15—Friendly Giant—Kids 11
4:30—Movie — Comedy 2
Movie — Western 5
Adventure Time—Chuck Bill 7
4:30—Totem Club—Kids 11
5:00—Mickey Mouse Club 7
World of Music 11
5:15—Garfield Goose and Friend 9
5:30—Opera History—Education 11
5:45—Sports — Bob Elson 2
Man on the Street 9

VAKARE: Channel

6:00—NEWS — Julian Bentley 2
Sports—Norm Barry 5
Kukla, Fran and Ollie 7
Superman — Adventure 9
World of Music—Records 11
6:15—NEWS — Edwards 2
NEWS (Color) — Angell 5
NEWS — John Daly 7
6:25—Weather (Color)—Youle 5
6:30—Beat The Clock 2
Helen O'Connell 5
Rin Tin Tin—Adventure 7
NEWS—Lloyd Petitt 9
TV College — English 101 11
6:45—NEWS—Huntley 5
Brickhouse-Lyon—Comments 9
6:55—This Is The Day—Ross 9
7:00—West Point—Drama 2
Blondie — Comedy 5
Jim Bowie—Western 5
China Smith—Adventure 9
World Rebuilds—Docum. 11
7:30—Zane Grey — Western 2
Sheriff of Cochise—Western 5
Crossroads — Drama 7
N. O. P. D.—Police 9
Reading The Lanscape 11
8:00—Mr. Adams and Eve—Comedy 2
Joseph Cotten 5
Club Playhouse 7
Highway Patrol — Police 9
TV College—Mathematics 101 11
8:30—Schlitz Playhouse 2
Big Story — Drama 5
Vise — Drama 7
World Is Yours—Travelog 9
Scenes In Industry 11
9:00—Line-Up — Drama 2
Boxing — Chicago 5
Date With The Angels 7
Playhouse — Drama 9
Universe About Us 11
9:30—Person To Person 2
Stories of the Century 7
City Detective — Police 9
Way of Life—Religion 11
9:45—Sports — Red Barber 5
10:00—News, Sports, Weather 2
Weather — Youle 5
Movie — War Drama 7
Movie — Drama 9
Tomorrow — Bob Burns 11
10:05—TV College—English 102 11
10:10—NEWS—Beatty 5
10:15—In Town Tonight—Music 2
10:20—Sports — Norm Barry 5
10:25—Dorsey Connors—Ideas 5
10:30—NEWS—John Harrington 2
Captured — Police 5
10:35—TV College—Biology 11
10:45—Don Cherry—Songs 2
11:00—Howard Miller—Disc. 2
Tonight—Lescoulie 5
11:30—NEWS—Ted Thorne 9
11:45—Movie — Mystery 7
TV Theater — Drama 9
12:00—Movie — Spy Drama 2
Falcon—Adventure 5
12:30—Dangerous Assignment 5

— Mažieji lietuviukai tremty-
e nori mokytis. Padėk jiems
avo aukal

PIRKITE JAV TAUPYMO BONUS

Paieškojimai

Abromavičius, Jonas, ir seserys Praščiokienė, Elena, ir Radvinauskienė, Prakseda.

Adamonienė, Pranė, vyras Petras, vaikai Danutė, Narcizas ir Zita.

Almanienė, Marijona, ir vaikai Jonas, Liudvikas ir Marijona.

Balčiunienė-Tintrytė, Paulina, ir s. Boleslovas, Karolis ir Mykolas.

Baltaitis, Antanas, s. Juozo, iš Jurės k., Višakio Rūdos par.

Bilinskas, Rokas, s. Jeronimo.

Bučnytė, Juzefa.

Duoba, Jonas, iš Rūgių k., Sintautų val.

Gedžius, J.

Išganaitienė, Ona ir dukterys Alvyra ir Birutė.

Kabailaitė-Žižienė, Elena.

Keparutis (Capp), Domininkas, Juozas ir Tomas.

Keparutis, Kazimieras.

Lapušinskas, Valerijonas.

Lupeikis, Jonas, s. Domininko.

Mackeliūnienė, Elena, ir duktė Živilė.

Martišius, Antanas, s. Kazimiero, iš Kėdainių ap.

Pauliukas, Jurgis, s. Aleksandro, iš Kuprių k., Obelių val.

Peckovski, C.

Praščiokienė, Elena, jos sesuo Radvinauskienė, Praksėda, ir brolis Abromavičius, Jonas.

Radvinauskienė, Praksėda, jos sesuo Praščiokienė, Elena, ir brolis Abromavičius, Jonas.

Rapolskis, Vincas.

Raulinaitytė, Alė, iš Veiverių.

Šiaulinskis, Nikodemas, sūnus Stanislovo ir Petronėlės.

Stankevičius, Mykolas, Petras, turi dukterį Emiliją.

Švilpa, Antanas.

Tydemann, Jonas ir jo du broliai, iš Raseinių, gyvenę Girdaičių kaime.

Valavičius. Domininkas ir Juozapas, gimę Mason City, Illinois.

Ieškomieji arba apie juos žinantieji maloniai prašomi atsiliepti: Consulate General of Lithuania, 41 West 82nd Street, New York 24, N. Y.

Naujausieji leidiniai

NAUJIENOSE galima gauti šias knygas:

1. Prof. Vaclovui Biržiškai atminti, 24 puslapių knygutė, išleista mokslininko laidotuvių proga. Kaina $1.00.

2. Prof. Vaclovo Biržiškos "Senųjų lietuviškų knygų istorija". Kietais viršeliais $2.50, minkštais — $2.00.

3. Teodoro J. Kučinsko "Lyties garbinimas", 144 psl., $1.50.

4. Dan Kuraičio "Daug kraštų, daug žmonių", $2.00.

Knygas gausite paštu, jei pasiųsite pinigus tokiu adresu:

NAUJIENOS
1739 S. Halsted St.,
Chicago 8, Illinois

— Koks šventasis su uodega? — Atsakymą rasite MĮSLIŲ KNYGOJE. Gaunama NAUJIENOSE tik už $1.00.

DR. ANNA BALIUNAS
AKIŲ, AUSŲ, NOSIES IR GERKLĖS LIGOS
PRITAIKO AKINIUS
6322 SO. WESTERN AVENUE
Valandos: aksdien nuo 10 ligi 12 val. iš ryto ir nuo 7 ligi 9 val. vakaro. Šeštadieniais nuo 10 ligi 1 val. Treč. uždaryta. Kitu laiku susitarus.
Ofiso telef.: PRospect 8-3229
Rezid. telef.: WAlbrook 5-5076

Tel.: PRospect 8-1717
DR. S. BIEŽIS
GYDYTOJAS IR CHIRURGAS
3148 WEST 63rd STREET
Val.: kas dieną po pietų 1-3; vak. 7-8 tiktai antradieniais ir penktadieniais. Trečiad. ir sekmad. ofisas uždarytas.
Rez.: 3241 WEST 66th PLACE
Phone: REpublic 7-7868

DR. PETER BRAZIS
PHYSICIAN AND SURGEON
2434 WEST 71st STREET
CHICAGO, ILL.
Telefonai:
Ofisas: HEmlock 4-5849
Rezidencija: HEmlock 4-2324
OFISO VALANDOS:
Pirmad., Ketvirt. ir Penktadieniais nuo 1-4 ir 7-9, Antrad. nuo 1-5, Trečiad. ir Šeštadieniais tiktai susitarus.

Ofiso telef.: VIrginia 7-0036
Rezidencijos: BEverly 8-8244
DR. T. DUNDULIS
GYDYTOJAS IR CHIRURGAS
4157 ARCHER AVENUE
Ofiso valandos:
Nuo 2—4 ir nuo 6—8:30 val. vakaro. Šeštadieniais nuo 2 ki 4 po pietų. Trečiadieniais pagal sutartį.

Tel. ofiso: HE 4-1414; rez.: RE 7-6867
DR. BR. GAIŽIUNAS
GYDYTOJAS IR CHIRURGAS
2454 WEST 71st STREET
Valandos: 1—3 ir 6—8 val. po pietų kasdien. Šeštadieniais 1—4 val. p. p. Trečiadieniais uždaryta.

Rezid. tel.: STewart 3-4511
Ofiso telef.: YArds 7-1166
DR. J. GUDAUSKAS
GYDYTOJAS IR CHIRURGAS
756 WEST 35th STREET
Kampas Halsted ir 35-tos gatvės
Valandos: 1-4 p. p. ir 6:30-8:30 val. kasdien. Trečiadieniais uždaryta. Šeštadieniais nuo 1 iki 4 po pietų

DR. A. JENKINS
PHYSICIAN AND SURGEON
(Lietuvis Gydytojas)
2500 WEST 63rd STREET
Ofiso val.: kasdien nuo 2—4 po pietų ir 7:30—9 vakaro.
Trečiad. ir šeštad. uždaryta.
Ofiso telefonas: PRospect 6-3838
Rezid. telefonas: REpublic 7-9199

GRovehill 6-1595
Dr. Aldona A. Juska
AKIŲ LIGŲ SPECIALISTĖ
IR PRITAIKO AKINIUS
Valandos: 9-12, 7-9 pagal susitarimą, išskyrus trečiadienius ir šeštadienius.
2422 W. MARQUETTE ROAD

Ofiso ir buto tel.: OLympic 2-1381
DR. F. V. KAUNAS
GYDYTOJAS IR CHIRURGAS
1407 SO. 49th CT., CICERO
Kasdien 10—12 ir 4—7 val.
Trečiadieniais tik 10—12 val.
Šeštadieniais uždaryta.

Telef.: Ofiso ir buto OLympic 2-4159
DR. P. KISIELIUS
GYDYTOJAS IR CHIRURGAS
4938 W. 15th Ave., Cicero, Ill.
Kasdien 1-3 val. ir 6-8 val. vakaro.
Trečiadieniais uždaryta.
Šeštadieniais 12—4 val.
Butas: 1634 So. 49th Ave., Cicero, Ill.

Ofiso telefonas: LAfayette 3-3210
Jei neatsiliepia šaukite KEdzie 3-2868
Dr. Emily V. KRUKAS
GYDYTOJA IR CHIRURGĖ
4146 SO. ARCHER AVENUE
Val.: kasdien po pietų nuo 12—2:30
Daily afternoons.
Vakarais: pirmad., antrad., ketvirtad 6—8:30. Trečiadieniais tik susitarus

Telef. ofiso: PRospect 6-2240
Rezidencijos: PRospect 6-4732
DR. A. MACIŪNAS
GYDYTOJAS IR CHIRURGAS
Spec. chirurginės ligos
5700 SO. WOOD STREET
(Prieš Southtown ligoninę)
2—4 kasdien ir 6—8 pirmad. ir penkt.
Šeštadienį 2—4 val. po pietų.
Trečiad. ir sekmadieniais uždaryta.

Ofiso tel.: HE 4-1818 arba RE 7-9700
Rezidencijos: PR 6-9801
DR. J. MEŠKAUSKAS
GYDYTOJAS IR CHIRURGAS
VIDAUS LIGŲ SPEC.
2454 WEST 71st STREET
Priėmimo val.: nuo 9-11 val. ryto ir nuo 4-8 val. po pietų. Šeštad. nuo 9-11 val. ryto ir nuo 2-4 val. po pietų.
Trečiadieniais uždaryta.

Dr. Julia Monstavičius
GYDYTOJA IR CHIRURGĖ
10748 SO. MICHIGAN AVE.
Tel.: PU 5-6766
Naktį skambinti rezidencijon.
1653 W. 103rd St., Beverly Hills
Tel.: BEverly 8-3946
Darbo valandos: nuo 6 iki 9 val. po pietų kasdien, išskyrus trečiadienius. Šeštadieniais nuo 1 iki 4 val. po pietų

Dr. Juozas PAUKŠTYS
DANTŲ GYDYTOJAS
4253 ARCHER AVENUE
(įėjimas iš Whipple St.)
Valandos: kasdien 10-12, 2-6 p. p. 7-9 p. m. Šeštadieniais 10-12.
Trečiadieniais uždaryta.
Telef.: LA 3-4949 — namu CE 3-7786

DR. STRIKOL
GYDYTOJAS IR CHIRURGAS
4645 SO. ASHLAND AVENUE
Ofiso valandos: nuo 2—4 ir 6—8. Ser., Subat. ir Nedėl. tik susitarus.
Ofiso telefonas: YArds 7-4787
Namų telef.: PRospect 6-1930
Jei neatsilieps viršutiniai telefonai, šaukite MIdway 3-0001

Telef. ofiso: CLiffside 4-2896
Rezid.: LAfayette 3-1172
DR. P. STRIMAITIS
GYDYTOJAS IR CHIRURGAS
1724 WEST 47th STREET
(kampas 47th ir Hermitage)
Priėmimo val.: 2-4 ir 6-9 val. po pietų. Šešt. 2-6 val. popiet, išskyrus šeštad.

DR. VYT. TAURAS
GYDYTOJAS IR CHIRURGAS
Bendra praktika, spec. MOTERŲ ligos
Ofisas 5100 SO. WESTERN AVE.
Tel.: PRospect 8-1223 arba WE 6-5577
Ofiso val.: pirmad. 8-10 val. vakaro, antrad., trečiad. ir penktad. 6-9 v. v. šeštadieniais 2-4 val. po pietų.

DR. V. P. TUMASONIS
CHIRURGAS
2458 WEST 71 STREET
Ofiso telef.: HEmlock 4-2123
Rezid. telef.: Gibson 8-6195
Valandos: nuo 3 iki 7 po pietų. Šeštadienį 2—4. Trečiadienį uždaryta.

Tel.: ofiso ir rez. PRospect 6-9400
Dr. Ona Vaškevičius
(VAŠKEVIČIŪTĖ)
GYDYTOJA IR CHIRURGĖ
6248 SO. KEDZIE AVENUE
Val.: kasdien nuo 1—3 popiet ir nuo 6—8 val. vakaro; šeštad. 1—4 popiet trečiadienį ir kitu laiku tik susitarus

C. Z. VEZEL'IS
DANTŲ GYDYTOJAS
4645 S. ASHLAND AVE. YA 7-2246
Val.: nuo 9 iki 12, nuo 1 iki 5, nuo 6 iki 8. Trečiadieniais uždaryta.

Tel.: ofiso VI 2-1581; rez.: VI 2-0742
DR. V. VILEIŠIS
GYDYTOJAS IR CHIRURGAS
802 WEST 31st STREET
(kampas Halsted ir 31-os gatvių)
Priėmimo valandos: 2-4 ir 6-8 val.
Šeštadieniais 2-4 val. po pietų.
Sekmadieniais uždaryta

P. ŠILEIKIS, O. P.
ORTHOPEDAS-PROTEZISTAS
Aparatai - Protezai, Med. Bandažai, Speciali pagalba Kojoms (Arch Supports) ir t. t.
Val.: 9—4 ir 6—8. Šeštadieniais 9—1.
ORTHOPEDIJOS TECHNIKOS LAB.
2850 West 63rd St., Chicago 29, Ill.
Tel.: PRospect 6-5084

LIETUVIAI AKIŲ GYDYTOJAI

Dr. Ant. Rudokas, Opt.
4455 SO. CALIFORNIA YA 7-7381
Tikrina akis ir pritaiko akinius, keičia stiklus ir rėmus.
VAL.: 10 ryto iki 8 vak. (trečiadienį uždaryta), šeštad. 10 ryto iki 3 p. p.

DR. G. SERNER
LIETUVIS AKIŲ GYDYTOJAS
25 metų patyrimas
Tel.: YArds 7-1829
Pritaiko Akinius
Kreivas Akis
Ištaiso.
Ofisas ir Akinių Dirbtuvė
756 WEST 35th STREET
Valandos: nuo 10 iki 2, nuo 6 iki 8
Trečiad. nuo 10-12; penktadienį 10-2
Šeštadieniais 10—2 val. po pietų

Dr. Kazimieras
MICHEL
Optometristas - Orthoptistas
Gydo nusilpusias ir nervuotas akis. Egzaminuoja akis ir pritaiko akinius. Išgydo kreivas akis be operacijos. Įdeda netikrą — artificialę akį pagal sveiką. Tikrina klausą ir pagelbsti negirdintiems. Praktikuoja per 39 metus. Kalba lietuviškai.
4654 SO. ASHLAND AVENUE
Telefonas: YArds 7-6616
Nuo 9:30 val. ryto iki 8 val. vakaro

DR. S. VAITUSH, Opt.
Palengvins akių įtempimą, kuris esti priežastimi galvos skaudėjimo, svaigimo arba apteminio, nervuotumo, skaudėjimo, akių karščio. Atitaisau trumparegystę ir toliregystę. Prirengiu teisingai akinius. Visuose atsitikimuose egzaminavimai daromi su elektra, parodančia mažiausias klaidas. Speciali atyda kreipiama į mokyklos vaikus.
VALANDOS:
Nuo 10:30 ryto iki 7:00 vakaro.
Šeštadieniais iki 4 val. vakaro.
Trečiadienį ir sekmadienį uždaryta.
4712 S. ASHLAND AVE.
YArds 7-1373

• Parduodu, Pritaikau
• ir Įdedu Naujus
moderniškus aliuminijaus langus, duris ir vasarinius tinklelius. Apdraudžiu namus, automobilius, langus, baldus ir kitus dalykus nuo ugnies, vagies ir kitokių nelaimių.
Kreipkitės, mielu noru Jums patarnausiu.
JUOZAS SPAITIS
3261 So. Halsted St.
VIctory 2-6469

Anglų Kalbos Pamokos
K. GINEITIS
6402 So. Fairfield Ave., Chicago 29
Telefonas: HEmlock 4-8037
(3-čias augštas, durys po kairei, arti 63-čios gatvės ir California Ave.).
Duoda prieš karą baigęs Čikagos universitetą.
1 dol. 25 ct. val. — privačios
VERTIMAI - PILIETYBĖ - LAIŠKAI

CHICAGOS ŠVARIAUSIAS IR MODERNIŠKIAUSIAS DARŽAS
BUČO DARŽAS
WILLOW WEST INN
AND PICNIC GROVE
83rd and Willow Springs Road
WILLOW SPRINGS, ILL.

NAUJIENA!!!
Pinigai siunčiami į Sov. Sąjungą, Lietuvą, Latviją, Estiją.
Pristatoma per 2 savaites.
Pilnai garantuota ir oficialiai
100 rublių $10.00
Persiuntimas $5.00
Perlaidos didžiausia suma $50.
Tačiau galite siųsti perlaidų kiek norite.
GRAMERCY
SHIPPING CO., INC.
744 BROAD STREET,
NEWARK, N. J.
Licensed and Bonded by N. J. State Banking Commission

BRUNONAS BUŠACKIS

Laisvė blogio problemos šviesoj

(Nuo Jobo iki Berdiajevo)

1.

Laisvės sąvoka

Nėra labiau neaiškios ir labiau piktam naudojamos sąvokos, kaip laisvė. Apie laisvę kalba pavergtųjų rasių ir klasių, tautų ir tikybų atstovai, bet apie ją kalba ir jų pavergėjai, žinoma, įdėdami laisvės sąvokon kitokį turinį. Vieni laisvės subjektu laiko individus, kiti interesentų grupes, dar kiti kolektyvus. Vieni nori pasiekti laisvės anarchijoj, kiti kolektyvo totalinių jėgų sutelkime. Vieni bando laisvę patikrinti liberalinėj santvarkoj, kiti skelbia ją esant galimą autoritariniame režime. Inkvizicijos laikų Ispanijoj laisvė matyta konfesinės "ecclesia triumphans" ir jos teokratinių tikslų įgyvendinime. Istorinėj Lenkijoj-Lietuvoj laisvė matyta luominėj bajoriškoj "liberum veto teisėj" ir feodalinėj santvarkoj. Nacinėj Vokietijoj ji buvo matyta rasiniai pangermaniškame imperializme ir ekspansyvių "Lebensraumo" teorijų įgyvendinime. Bolševikinėj Rusijoj laisvė skelbiama esanti socialinei klasinėje proletariato diktatūroje, veikiančioje per privilegijuotą komunistų partiją su absoliutine galios koncentracija politbiure. Pagaliau pagal Berdiajevą, techniškosios civilizacijos, tos mašinizmu kvepiančios barbarijos, pagimdytame imperializme, kuris dažniausia reiškiasi ir kolonializmo forma, laisvė yra matoma plutokratinių tikslų oficialinėje demokratizmo priedangoje įgyvendinime gyvenimo praktikos ir utilizacijos, jo galios, valdžios ir laimės suorganizavimu pasauliniu mastu transcendencijos nekenčiančioj, kultūros esmę neigiančioj buržuazinei-kapitalistinėj sistemoj. (Pastarosios formos apibudinimas tyčia čia paduotas su kiek sutirštintais neigiamais pažymiais, norint pavaizduoti paskutinio šiame rašinyje analizuojamo istorijos filosofo Berdiajevo, bolševizmo idėjinio priešininko, tremtinio, antimarksisto ir griežčiausio spiritualisto, kategoriškai neigusio visur materializmo apreiškas, dvasinę pakraipą ir minties horizontus.)

Laisvė ir teodicėja

Ilgai laisvės sąvoka buvo jungiama su visuotinos pažangos, vadinamojo sekularizuotojo progreso idėja. Ši teorija ilgai dominavo. Bet tokiam laisvės supratimui buvo prikišamas ne tiktai abejingumas gyvenamųjų kartų interesams, kyląs iš tos teorijos atstovų pasiryžimo juos aukoti būsimų kartų labui, bet ir visiška transcendentinių idealų stoka. Visai kitoj šviesoj atsirado laisvė, kai ją imta tyrinėti blogio prado buvimo aspekte. Laisvės sąvoka, kuri iki tol buvo daugiau ar mažiau socio-loginio tyrinėjimo objektu, pradedama suprasti ne tiktai psichologiškai, bet ir kaip moraliai religinė kategorija. Pastebėta, kad laisvės patikrinimas yra tampriai susijęs su klausimu, ar filosofiniai yra galima sukonstruuoti metafizinio ir etinio optimizmo pateisinimą. Išvertus tą klausimą religinių sąvokų kalba, jisai skambės šitaip: ar blogio prado buvimas pasaulyje nėra neginčijamas įrodymas, kad tradiciniai suprastas Dievas negali egzistuoti.

Jau *Epikuras* yra, tuo klausimu galvodamas, šitaip samprotavęs: "Jeigu Dievas nori blogiui užkirsti kelią, bet to negali, jis yra nevisagalintis. Jeigu Jis, tatai padaryti galėdamas, to daryti nenori, atseit, pasaulio ir žmogaus nesigaili, — jis yra blogas. Tačiau jeigu Jis nori blogį sunaikinti ir tatai padaryti įstengia, tai kaip bendrai gali egzistuoti blogis?" — Tą klausimą galima suvesti į šitaip statomą problemą: Jeigu Dievas yra visagalintis ir kartu be galo geras, tai iš kur tuomet bendrai kyla blogis?

Būdami krikščionys, mes žinome, kad visų trijų didžiųjų krikščionybės šakų didieji apologetai ir moralinės teologijos specialistai sukūrė visą eilę daugiau ar mažiau gražių vadinamųjų teodicėjos teorijų Dievo buvimui blogio akivaizdoje įrodyti. Bet mes taip pat žinome, kad šiandie jau dauguma teologų atvirai pripažįsta, kad, deja, blogio problemos išspręsti tradicinės teologijos prasme ir plotmėj nesą galima! Nuostabiausias tačiau dalykas šiandie yra tai, kad tos teodicėjos klausimas, kuris iki šiol taip konfuzino teologus ir kurio kėlime jie matydavo nedraugišką jų ir bendrai krikščionybės atžvilgiu nusiteikimą, jeigu ne bendrai klastingus bedieviškumo kėslus pasikasti po moraliniais tikėjimo pamatais, — tai tos teodicėjos klausimas šiandie erzina laisvamanybės davatkas daug didesniu mastu, negu dar vakar jis erzindavo dogmatiškuosius teologus. Mat, savo filosofinėmis išvadomis blogio problemos iškėlimas, pasirodo, anaiptol neveda tikintį žmogų prie agnosticizmo, bet priešingai verčia susidomėti superreliginėmis gnostikų, kabalistų, neoplatoninkų, manichėjų ir albigensų bei kitų okultistinių sąjūdžių teorijomis, kurios krikščioniškajam monizmui priešpastato dualizmą ir tuo pačiu atima Dievui atsakomybę už tokio niekingo žmogaus ir netobulo pasaulio sukūrimą.

Tokia teodicėjos klausimo kėlimo pakraipa kelia užkietėjusiuose ateistuose didžiausią pasipiktinimą. Konsekventiš-

(Tęsinys 10-am psl.)

AUTOMOBILIŲ TAISYMAS IR GAZOLINO STOTIS

Lyginimas, dažymas, taisomi ir reguliuojami (tune-up) motorai, stabdžiai, transmisijos ir t. t. Alyva, baterijos ir padangos. Taip pat mano garaže perkamus duslintuvus įdedu veltui.

Nelaimių pasitaiko.

Mes pataisome.

Leiskite mums pataisyti radiatorių.

Ar reikia pagalbos?

(MUFFLERS INSTALLED FREE)

Ford 1941-53	$8.25	Mercury 49-51	$8.95
Chevrolet. All 1937-53	8.25	Oldsmobile 6, 41-50	8.20
Chevrolet 54-55	9.95	Plymouth 42-56	9.95
Chrysler 6, 42-52	9.91	Pontiac 37-54	8.95
Dodge 6, 42-56	9.95	Buick 37-52	12.00

IR TAIP PAT ČIA NEIŠVARDINTIEMS AUTOMOBILIAMS.
Išmetimo paipą irgi įdedama veltui, jeigu perkama kartu su duslintuvu.
DARBAS ATLIEKAMAS PATYRUSIŲ MECHANIKŲ.
Dirbtuvė atidaryta: nuo 8 val. ryto iki 9 val. vak. Sekmad. uždaryva.

M. ČESAS
1934 West 59th Street Tel.: GR 6-9136

LIETUVIŲ DĖMESIUI!

NEWARK'E ATIDARYTAS OFISAS SIUNTINIAMS GABENTI Į SSSR

Į UKRAINĄ, LIETUVĄ, LATVIJĄ, ESTIJĄ IR KITUS KRAŠTUS.
Siunčiame maisto produktus, naujus ir dėvėtus drabužius, medžiagas, vaistus ir t. t.
SIUNTINIAI IŠSIUNČIAMI 48 VALANDŲ BĖGYJE.
— Siuntėjui įteikiamas pašto pakvitavimas apie išsiuntimą. —
— Siuntiniai pristatomi gavėjui 7-8 savaičių bėgyje. —
Siuntiniai, siunčiami oro paštu, pristatomi 7-10 dienų bėgyje.
Siuntėjas gauna asmeniškus gavėjo pakvitavimus.
VISI SIUNTINIAI SIUNČIAMI SU JAU APMOKĖTU MUITU, IR PRISTATYMAS GARANTUOJAMAS.
SIUSKITE SIUNTINIUS GIMINIEČIAMS!
Ofisas atdaras kasdien nuo 9 val. ryto iki 6 val. vakaro.
Šeštadieniais nuo 9 val. ryto ir 4 val. po pietų.
Reikalaukite katalogų. Rašykite rusiškai arba angliškai.
Netoli Pennsylvanijos geležkelio stoties Newark'e.

PACKAGE EXPRESS CO. 314 MARKET ST. NEWARK, N. J. Mitchell 2-2452

(Siuntiniai persiunčiami su Parcels to Russia, Inc., leidimu).

Siuntiniai į Lietuvą ir Rusiją

CENTRAL PARCEL SERVICE YRA VIENINTĖLĖ ĮSTAIGA CHICAGOJE, INTURISTO ĮGALIOTA.

Aukštos kokybės vilnonės angliškos medžiagos. Standartiniai audinių siuntiniai. Standartiniai maisto produktų siuntiniai.

Anti-Polio serumas, streptomicinas, cortisonas, serpasilis ir kitokie vaistai pristatomi oro paštu per keletą dienų.

Reikalaukite mūsų naujų katalogų.
Užsakymai be eilės priimami.

Jei norite pasiųsti Jūsų pačių sudarytą siuntinį— prašome paskambinti dėl susitarimo — WAbash 2-9354. Mes žymiai padidinome savo tarnautojų skaičių ir dabar galime priimti Jūsų siuntinius daug greičiau, negu pirmiau priimdavome.

Mūsų greitas ir patikimas patarnavimas yra gerai žinomas čia ir Lietuvoje. Nuo 1947 metų mes esame pristatę daug dešimčių tūkstančių siuntinių, nepraradę nė vieno.

Atdara nuo pirmadienio iki penktadienio nuo 9:00 val. ryto iki 4:30 val. po pietų.

Central Parcel Service, Inc.

Suite 1200, 220 So. State St., Chicago 4, Ill.

Tel.: WAbash 2-9354

Mūsų skyrius — Gordon Travel Service turi didelį patyrimą ruošti keliones į

EUROPĄ ★ AUSTRALIJĄ, PIETŲ AMERIKĄ IR T. T.

laivais ar lėktuvais. Visi bilietai parduodami normalia kaina.

Mes turime taip pat informacijų dėl kelionių į LIETUVĄ.

GORDON TRAVEL SERVICE
Suite 1300
220 So. State Street, Chicago 4.
Tel.: WEbster 9-6362

Informacijos Dėl Kelionių

Laisvė blogio problemos šviesoj

(Atkelta iš 9-to psl.)

kam bedieviui pagaliau tiktai imanentiškieji tikslai, apsprendžiami materialiniais interesais ir tiktai socialinės moralės normuojami, tėra realūs. O tuo tarpu jų ikišiolinis aštriausias ginklas su tikybininkais, — argumentas dėl teodicėjos nepasisekimų, — pasirodo kardu su dviem ašmenimis. Patrauklusis gnosticizmas, kuriame, tiesa, ir kai kurie pernelyg dogmatiškai galvoją teologai tariasi užuodžią pragariškąjį sieros kvapą (tuo kvapu jiems tarp kitko atsiduoda ir psichoanalizė bei surrealizmas mene), perkeliantis laisvės problemos svorio centrą iš sociologijos į psichologiją, etiką ir net religinę sferą, atima išimtinai sociologiškai orientuotiems ateistams vėją iš jų būrių. Juk šiandie mums, priešingai negu mūsų tėvų ir senelių generacijoms, kurios laisvę laikė išimtinai socialinio teisingumo funkcija pozityvioje ir pragmatiškoje visuomenės organizacijoje, tokie antipsichologiniai ir antropologijos duomenis neigią bandymai jau tiesiog atrodo bandymais pažaboti arklį už uodegos.

Šių dienų žmogus jau yra

Hegelio panlogizmo krizė

pastebėjęs, kad pasaulis eina organiškai, o ne mechaniškai, psichologiškai, o ne logiškai, paradoksiškai, o ne matematiškai. Jau jis pradeda galutinai išsivaduoti ir iš kai kurių didžiai sugestyvių, bet iliuzorinių *Hegelio* minčių. Tam filosofui visa gamta buvo idėjų įsikūnijimas. Garsus jo taip pat posakis, kad "pasaulio istorija yra pasaulio teismas", kas reiškia, kad pasaulio istorijoj laimėtojas yra visada teisus. Rašančiam šias eilutes, kaip, tur būt, kiekvienam iš mūsų, nėra žinoma, ar Vakarai savo duelyje su bolševizmu išeis laimėtojais ir ar jie ipso facto gaus likimo absoliuciją. Rašantis net pripažįsta bijąs, kad Vakarų dvasinio pakrikimo ir totalinio jų civilizacijos jėgų atsidavimo imanentiškiesiems tikslams akivaizdoje jie kartais gali ir neatsilaikyti šėtoniškai klastingiems vyliams. Jis bijo, kad lengvapėdiškasis optimizmas, nedavertinęs blogio kėslų praeityje, gali ir vėl laimėti. Tas optimizmas leido savo laiku Staliną paskelbti geraširdžiu "Uncle Joe". Tas optimistiškas pasitikėjimas sąjungininkų Fitz Gibbon įtikinamu įrodymu paralyžavo ir vokiečių rezistencijos prieš Hitlerį pastangas rezultate vakarų alijantams didžiai kenksmingu "unconditional surrender" (besąlyginio pasidavimo) šūkiu ir Morgenthau paruoštais nugalėtos pramoningosios Vokietijos suganyklinimo bei išmarinimo planais. Tas optimizmas nuvedė Vakarus į Jaltą ir ten leido jiems pasidaryti kaltais sąjungininkės Lenkijos atžvilgiu, dalyvaujant jos padalinimo planuose ir net užmerkiant akis dėl suvereninių valstybių užgrobimo. Tas optimizmas net ir paskui, jau, rodos, gerokai klastos ir apgaulės pamokytus Vakarus nuvedė į Ženevą ir leido jiems susižavėti "Ženevos dvasia", t. y. užmiršti laikinai ne tiktai "liberation policy", bet ir "containment", vėl pasiduodant ant "coexistence" meškerės. Tas optimizmas leido Vakarams, užnuodytiems aliejaus kvapu, pasidaryti abejingais ir kurčiais ir Vengrijos pagalbos šauksmams. Tas optimizmas, kuris visada sakydavo "when we will come to the bridge, we will find a measure to cross it", nors to tilto tikrai jau nėra, ir toliau gali likti toks pat aklas, kokiu jis dažnai buvo iki šiol. Pernelyg didelis pasitikėjimas vien ir išimtinai technika (vertėjų-automatų, kurie, sakoma, būsią išrasti, darbu, elektroniniais smegenimis ir melų detektoriais bei panašiais dalykais) yra tipiškas mūsų civilizacijos optimistiško lengvapėdiškumo apsireiškimas. Kaip radaro vairuojami elektroniniai smegenys, pritaikinti "Snork" tipo lėktuvams-bombonešiams, kartais nepaklauso žmogaus įsakymo, "išsivaduoja" ir kur nors nukrenta (tuo tarpu laimei tik džiunglėse ir vandenyne), taip ir melų detektoriai neišsprendžia nusikalstamumo s i a u t i m o, ypač tarpe jaunimo, problemos, nes jie nėra preventyvinėmis priemonėmis.

Preventyvinėmis priemonėmis tegali būti rezistencijos blogiui dvasia, kurią reikia puoselėti ir ugdyti. Dėl to susidomėjimas teodicėjos ir blogio problemos analize yra būdingas dvasinio persilaužimo momentas, kartu būdamas ir metafizinių laisvės pagrindų ieškojimu. Štai dėl ko tas kai kurių šių laikų filosofų, kaip Berdiajevo ir kitų, įvykdytas dvasinis posūkis turi tokios didelės reikšmės. Tiems naujiems keliams tinkamai suprasti, stabtelėkime ties teodicėjos problemos fazių istorijoj raida ir iš jų išplaukiančiomis išvadomis.

Jobo ir Koheleto pesimizmo įtaka gnosticizmui

Šventrašty Jobo knyga yra blogio klausimu ypatingos pažiūros iliustracija: Jobas yra nekalta auka, kurį visu sunkumu prislegia Dievo leistosios nelaimės. Tačiau Jobas nepalūžta, o jo subjektyvinis pesimizmas erzina jį "guosti" atėjusius jo draugus, kurie tikėjęsi rasti vargų prislėgtą žemės kirminą, yra didžiai nepatenkinti radę jų užuojautos nereikalingą žmogų. Būdami konjunktūros žiedais ir esamos pasaulio santvarkos beneficiantais, šie "geri kaimynai", žinoma, yra linkę klausimą statyti taip: "Prie ko mes prieitume, jeigu mes pradėtumėm kvestijonuoti pasaulio ir gyvenimo santvarką, kurioje mes negalime nusiskūsti nesekmėmis?" Tat Jobo knygoje blogio klausimui esant statomam šitokioje plotmėje, joje prieinamas budingas atsakymas: atsisakoma nuo minties, kad ten aukštai dausose sėdi Absoliutas, kuris už žemėje reiškiamą moralumą atsilygina žmonėms, jiems laimę suteikdamas. Tat moralinei aritmetikai Jobas neduoda pagrindo. — Tulo *Koheleto* parašytoji ekleziastų knyga toliau biblijoje gvildena Jobo pesimistines mintis ir prieina išvadą, kad visagalintis Dievas, nebūdamas geras, žmogui esąs absoliučiai indiferentiškas. Dėl to jo nuo Jobo knygos skirtingosios išvados jau kartu yra ir skeptiškos ir net libertinistinės: žmogaus gyvenimas viso jo tuštumo akivaizdoje (vanitas vanitatis) neturi pozityvios reikšmės.

Atsakymas į tą moralinį skepticizmą tegalėjo būti — *gnosticizmas*, kuris atsiremdamas Irano dualistine Zaratustros religija, Marciano, Valentino, Basilides, Korinthos ir kitų teorijomis religinėj filosofijoj paskelbė, kad greta gerojo Dievo, tobulosios ir šventosios būtybės, tikrosios dvasios (pleroma), dar esąs ir kitas piktas ir blogas dievaitis, Demiurgas, sukūręs iš chaosan patekusių dvasinės emanacijos dalių jo prigimčiai artimą regimąjį ir laikinąjį pasaulį su visais jo netobulumais, mirtim ir blogiu. Ypač *Marcionas* kvietė nepasitikėti negeruoju kūrėju, dėsningumo bei įstatymo įsikūnijimu — Demiurgu ir griauti jo kūrybą, tuo pačiu garbinant "svetimojo Dievo", laisvos malonės šaltinio, Kristaus tėvo, nepelnytai rodančio žmogui savo palaimą, apsireiškimą. Marcionas iš visų gnostikų buvo radikaliausias blogio neigėjas ir judaizmo liekanų iš evangeliškai pagrįstos teologijos šalintojas, reikalavęs revoliucinio askėtizmo keliu ir net seksualine abstinencija — čia savo pernelyg rigoristinėmis pažiūromis sutapdamas su vėlybojo asketiškojo budizmo reikalavimais — naikinti tai, kas turi blogojo Demiurgo kūrybos antspaudą.

Buvo, tiesa, ir libertistinė gnosticizmo pakraipa, kuriai atstovavo Karpokratas ir iš dalies Ofitai, kuri praktiškai priėjo priešingų išvadų, tačiau, bendrai imant, gnostiškos premisos buvo tos, kad kosminiame vyksme einąs teologinis skaistėjimo, išganymo, "grįžimo" prie šaltinio, procesas, o Kristaus eone jau einąs ypatingai stiprus grįžimo į pleromą vyksmas šviesių dieviškumo spindulių grįžimo konsumacijoj. Šitoji krikščioniškai teosofinė ir esoterinė kosmoso sumoralinimo t e o r i j a, turinti daug ir graikų orfizmo, Eleuziniškųjų bei Samotrakės misterijų elementų, pagimdė didingąjį mokslą apie *kergyma*, pavaduojantįjį ir išganantįjį kentėjimą.

Tat gnostikų sąmonėje pasaulio sukūrimo aktas buvo netobulas. Jie atstovavo koncepcijai apie kovojantį ir kovoje augantį Dievą, kuris kaip ir žmogus yra nepaliaujamose kautynėse su blogiu, kautynėse, kurios dar nepasibaigė ir kurios dar negali Jam duoti džiaugsmingo ramumo. Žinoma, toks prieš tam tikrą Absoliutą, prieš Jo galią saistančią realybę kovojantis Dievas patsai nėra visagalintis Absoliutas. Atėjus laikui, kai tatai buvo užmiršta ir kai gerasis Dievas, žmonių sąmonėje virtęs Absoliutu (o ne narsiu Partizanu, į kurį jis iš visų žmonių yra labiausiai panašus), lyg pradėjo atsisakyti tarti savo ryžtingą ir lemtingą žodį pasaulio likime, ir kai Jis lyg slėpdamasis pradėjo neigti savo egzistenciją, atėjo ateizmo, agnosticizmo, materializmo, pozityvizmo laikai. Tat gnosti-

(Tęsinys 11 pusl.)

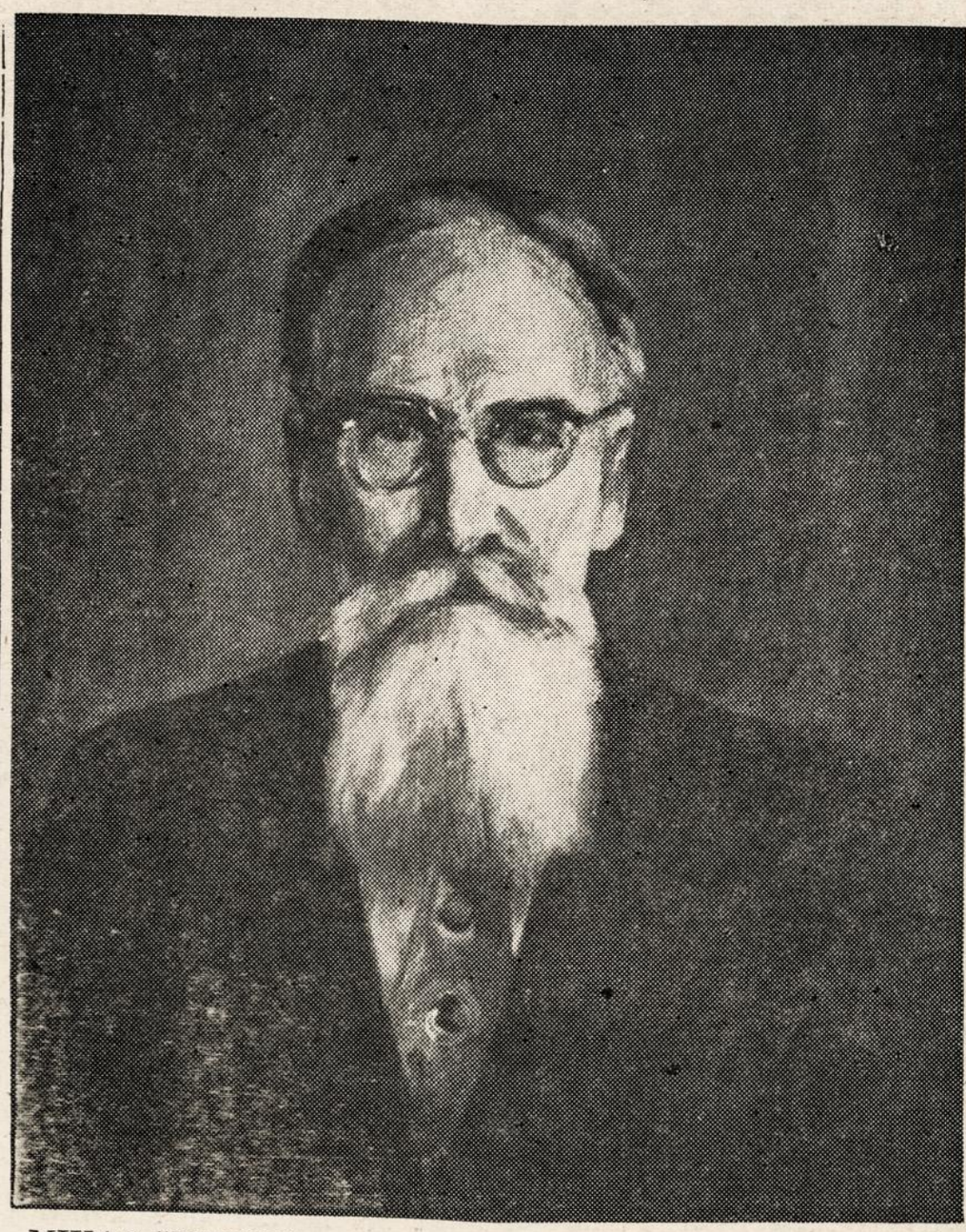

MIKAS ŠILEIKIS — Prof. Adomo Varno portretas

Laisvė blogio problemos šviesoj

(Tęsinys iš 10-to psl.)

kai, o po jų ir nemažiau apšmeižtieji bei iškeiktieji *tamplijerai* (templars), kurių dideli turtai buvo sukėlę kitų veiksnių pavydą, nulėmusį jų išnaikinimą, žinojo apie Dievo nejaukumo jausmą dėl nevykusio pasaulio sukūrimo ir jam dėl to buvo sąmoningai dėkingi dėl tos Jo jiems jaučiamos užuojautos ir nepaliaujamo ryžto juos vaduoti. Jie žinojo, kad tiktai tokiame pasaulyje, kuris neturėjo būti sutvertas ar kuris kaip nors tam, kas galėjo norėti jo trūkumus pašalinti, nepasisekė, žmogaus ryžtas turi transcenduojančią vertę. Žmogui jo problematiškoje situacijoje tuomet belieka uždavinys jam likimo uždėtą naštą nešti su didesniu ryžtu ir padorumu, negu iš jo buvo galima laukti. "Si fructus illabatur orbis, impavidum ferient ruinae" (jei pasaulis sulūžęs sugriūtų, teužvirsta griuvėsiai ant neišsigandusio), sako ir Horacijus savo odėse.

Gnosticizmas mobilizavo pasipriešinimo dvasią prieš likimo neteisingumą, tuo transformuodamas žmogų į aktyvią asmenybę. Tokią pasaulėžiūrą gnostikai tegalėjo sukurti tik dėl to, kad regimasis pasaulis jiems atrodė nerealus, o vadinamoji nerealybė anapus mūsų pojūčiais patiriamo pasaulio — tikraja realybe. Nesistebėkime dėl jų tokio "apgailėtino atsilikimo": juk ne kas kitas kaip Einšteinas jau pradėjo mokyti, kad mūsų trijų matavimų pasaulis yra netikras, kad egzistuoja keturių dimensijų kontinuumas, "erdvės laikas", kad dėl to laikas ir erdvė jau kartu su medžiaga nebėra ypatingos fundamentalinės mūsų pasaulio sąlygos bei jo žymės, ir kad vietoj to egzistuoja kažkas kito. Gnostikai nuėjo irracionalizmo keliu toliau negu katalikybė, kuri savo į Aristotelį atsiremiančiu realistiniu tomizmu be rezervų (nežiūrint savo tikėjimo stebūklais) pasitikėjo protu ir dėl to ne tiktai šiame klausime pasisakydavo prieš pesimizmą. Būdinga, kad popiežius net ir religinį konvertito Marcel egzistencializmą atmetė kaip "nelaimės filosofiją".

Kūnas gnostikams buvo dvasios kalėjimas, regimieji bei bendrai pojūčiais patiriamieji kūnai kaž-kas panašaus į leliukę, į tuščias formas, iš kurių yra dingęs gyvenimas. Jiems del to ir mirtis buvo nereali ir jie artėjo prie supratimo, kad mirtis negali tęstis ilgiau kaip pats mirimas. Nesistebėkime perdaug jų metafizikos fantastiškumu: juk ir didžiajam fizikui Planck'ui Absoliuto ieškojimas (jo paties žodžiais) buvęs jo viso mokslinio darbo vyriausias uždavinys. Juk ir Planck'ui priežastingumas turėjo teologinį pobūdį. Egzistencialistai nebus nustebinti gnostikų manymu, kad esama žmonių, kurie turi visais dirgsniais gyventi tam, kad jie pajustų, kad jie "egzistuoja", tačiau esama ir tokių, kurie kaip tik dėl to egzistuoja, kad jie taip negyvena. O gnostikų nuovoka, kad mūsų sapnai ir svajonės yra tam tikra prasme realesni, negu regimieji daiktai, tur būt, šiandie nesukels nusistebėjimo pas psichoanalitikus. Matome, kad gnostikų tendencija neigti laiką bei priežastingumą šiandie yra patvirtinama moderninės fizikos.

Žmogus racionalizmo gadynės sampratoj

Gnosticizmo iškeikimu toji heroiškai pesimistinė krikščionybės forma, turinti tiek daug okultiškos išminties, išoriniai išnyko, potenciniai likdama ir retkarčiais atgydama kai kuriuose kituose religiniuose sąjūdžiuose bei teosofiškuose rateliuose. Kalvinizmo Prancūzijoj persekiojimų metu ją ryškiausiai atstovavo Pierre Bayle, Olandijos tremtinys, hugenotų pastoriaus sūnus, didelis nekonformistas, kuris, matyti, Toulouzoje, išnaikintų albigensų židinyje, gnostikų bei manichėjų mokymu užsikrėtęs, tvirtino, kad nereikalingam blogiui, tikrai viešpataujant pasaulyje, pastarojo sukūrimas tikrai jo kūrėjui nedaręs garbės, o bendrai žmogaus prigimčiai būdingos ydos (savanaudiškumas, žiaurumas, keršto troškimas, pavydas, godumas etc.) leidžiančios bendrai prigimtį spėti esant esminiai liguista būkle. Bayle dėl to priėjo išvados, kad kosmose turėtų būti du rungtyniaują principai.

Vokiečių filosofas *Leibnitz'as*, gelbėdamas Dievą nuo ateistų priekaišto, kad Jis, būdamas visagalintis ir kartu didysis gerumo įsikūnijimas, ne tiktai toleruoja blogį, bet dargi yra sukūręs tokį silpną bei blogiui neatsparų žmogų, savo refleksijomis apie teodocėją paskelbė pagarsėjusį, labai optimistišką postulatą, kad Dievas dėl savo šventumo, saistančio jo visagališkumą, tegalėjęs sukurti "le monde meilleur des tous les mondes possibles" (geriausiąjį iš visų sukurti galimų pasaulių). Jo filosofijai buvo būdingas naivus tikėjimas tuo, kad tarpe moralinės laisvės, kuri, esą, vadovaujantis tikslingai (teologiškai) laisva Dievo malonės apraiška, ir tarpe natūralinių dėsnių, kurie vykstą pagal

(Tęsinys 12 pusl.)

NAUJA LIETUVIŠKA GAZOLINO STOTIS
ir Mašinų Taisymo Garažai
V. K. MOBILE SERVICE
Kampas 87-tos ir Morgan gatvių
Atliekame visus mechaniko darbus. Išlyginame ilenkimus ir dažome. Darbas atliekamas greitai ir sąžiningai. Daugelio metų patyrimas.
Parduodame baterijas, padangas ir kitas mašinoms reikalingas dalis.
Telefonas STEWART 3-9307.
Savininkai BROLIAI STRAVINSKAI.

NELAUKITE-
RYTOJ GALI BŪTI PERVĖLU!
Jei norite užsitikrinti nuo ugnies namus, baldus, automobilius, ar šiaip ką apdrausti, reikalaukite agento, arba brokerio, kad jis parūpintų jums polisą per mūsų kompaniją. Nelaimei ištikus, neturėsite jokių nemalonumų.
"Mes esame pirmaklasiai nariai Chicago Board of Underwriters"
O'MALLEY & McKAY, Inc.
222 WEST ADAMS STREET KAMBARYS 1043
Telefonas: CEntral 6-5208
Generaliai Agentai Šių Kompanijų:
COLUMBIA INSURANCE COMPANY
PEARL ASSURANCE COMPANY
LUMBERMEN'S INSURANCE COMPANY
MASSACHUSETTS FIRE & MARINE INSURANCE CO.
MICHIGAN FIRE & MARINE INSURANCE COMPANY
AMERICAN AUTOMOBILE INSURANCE CO.
MASSACHUSETTS BONDING & INSURANCE CO.

GEROS ŽINIOS VISIEMS,
KURIE NORI SIŲSTI SIUNTINIUS
Į LIETUVĄ IR SSSR SRITIS
Po didelių šios firmos pastangų INTOURISTAS vėl patvarkė, kad vartoti drabužiai, siunčiami į Lietuvą ir SSSR sritis, būtų vertinami, kaip dėvėti. Nuo gegužės 1 d. vartoti drabužiai šios firmos įstaigose bus įvertinami realistiškai, tad
NEREIKĖS MOKĖTI UŽ DĖVĖTUS DRABUŽIUS
tiek, kiek už naujus, o tik tiek, kiek tie drabužiai verti vietos rinkoje.
PARCEL DEPARTMENT
GLOBE TRAVEL SERVICE
Tinkamesniam klijentų patarnavimui mes turime įstaigas:
CLEVELAND 3, OHIO
1165 East 71st St., tel. UTah 1-0807. Kasdien 10-7, šeštad. 10-5.
CHICAGO 32, ILLINOIS
4102 Archer Ave., tel. FRemont 6-6399. Kasdien 9-7, šeštadieniais 9-5 val.
DETROIT 10, MICHIGAN
6446 Michigan Ave., tel. TAshmore 5-7560. Pirm. antr., treč., ketvirt. 9-6, penkt. ir šešt. 9-9 v.
NEW YORK 23, N. Y.
1991 Broadway, tel. LYceum 5-0900. Kasdien ir šetda. 9-5 val. (sekmadieniais uždaryta).
PHILADELPHIA 6, PA.
716 Walnut St. LOcust 3-4955 Kasdien 9-5 (sekmad. uždaryta).
SO. BOSTON, MASS.
Ellis Bldg., Room 10, 409 East Broadway, tel. ANdrew 8-8764. Kasdien 9-5; šešt. 8-2; ketv. 9-7.
Galite siųsti maisto produktus, rūbus, rūbams medžiagas, avalynę, vaistus ir kitus daiktus. Kiekvienas siuntinys apdraustas ir garantuojamas pristatymas be atskiro atlyginimo. Kiekvienas siuntėjas gauna gavėjo pasirašytą pakvitavimą.
Siuntiniai išsiunčiami skubiai ir pristatomi greitai. Veikiama specialiu susitarimu su INTURIST (Maskva) ir siuntiniai siunčiami į visas Sovietų Rusijos dalis. Muitai apmokami vietoje, taip kad gavėjas nieko neturi primokėti.
Parcel Department GLOBE TRAVEL SERVICE savo įstaigose turi įvairių audeklų, maisto produktų ir kitų dalykų klijentų patogumui. Siuntinius galite mūsų įstaigoms siųsti paštu, tuoj gausite sąskaitas ir jūsų siuntiniai bus sutvarkyti ir išsiųsti adresatui.
Siuntinius siųskite per įstaigą, kuri pasitikėjimą įgijo 25 metų geru patarnavimu. Prašykite informacijų ir katalogų.

PATI PATIKIMIAUSIA FIRMA SIUNTINIAMS PERSIŲSTI
Į SSSR, LIETUVĄ, LATVIJĄ, ESTIJĄ IR KITUS KRAŠTUS
PARCELS TO RUSSIA, INC.
1530 BEDFORD AVE., BROOKLYN 16, N. Y.
Tel.: INgersol 7-7272, INgersol 7-6465
Ši firma Maskvoje Intourist įgaliota čia vetoje imti muitą už siunčiamus daiktus į SSSR.
Klijentų patogumui veikia šie skyriai:
11601 Jos. Campau Ave., Detroit 12, Mich., Tel. TOwnsend 8-0298;
651 Albany Ave., Hartford, Conn., CHapel 7-5164
121 So. Vermont St., Los Angeles, Calif., Tel. DUnkirk 5-6550
78 Second Ave., New York City, N. Y., Tel. ORchard 4-1540.
832 North 7th Street, Philadelphia, Pa. Telefonas WA 3-1747.
Galima beveik viskas siųsti — nauji ir dėvėti rūbai, maisto produktai, o taip pat visokiausi vaistai, Streptomicin, Penicilin, Rimofon ir kt. Vaistai siunčiami oro paštu, gavėjui pristatomi per 7-10 dienų.
Taip pat siunčiamos rašomos mašinėlės įvairiais alfabetais, akordijonai, siuvamos mašinos. Pristatymas garantuotas ir gaunate gavėjo parašą.
PARCELS TO RUSSIA, INC.
Naujas adresas: 1530 BEDFORD AVE., BROOKLYN, N. Y.
Telefonai: INgersol 7-6465, 7-7272
Atidaryta kasdien ir sekmad. nuo 9 iki 6 val., šeštad. nuo 9 iki 4 val.
Kiekvienas siuntinys išsiunčiamas neatidėliojant ir paskyrimo vietą pasiekia per 7 savaites, oro paštu - per 8 - 10 dienų.

Laisvė blogio problemos šviesoj

(Tęsinys iš 11-to psl.)

priežastingumą (mechaniškai) nepareinamai nuo Dievo valios, esanti iš anksto nustatyta harmonija ir nesą jokių prieštaravimų.

Leibnitz'o tezę parėmė *Pope*, kuris "išaiškino", kad tobulesnis žmogus, esą, būtų labiau nelaimingas, o dėl to esą visai bergždžia prikaišioti Dievui, kad Jis, galėdamas mus sukurti blogesnius, padarė mus tik apygerius ir gana laimingus. Parėmė tą etinio optimizmo tezę ir lordas Shaftsbury, sensualinio moralizmo teorijos kūrėjas (žinoma, kaip ir Pope anglas ir nemažiau už jį praktiškas). Jų ramumą skatinančios ir gerą nuotaiką keliančios pranašystės mielai klausėsi ir olimpiškai giedrusis Goethe, nors jis ir nebuvo pasiekęs dar tokio seno amžiaus, kaip tasai Amerikos milijarderius, kurio gerai nuotaikai palaikyti, sakoma, buvęs spausdinamas specialus laikraštis su optimistiškai frizuotomis žiniomis apie pasaulio konjunktūros kilimą bendrai, o apie to milijarderiaus – tresto akcijų pašokimą ypatingai. Ta vylinga gero pasaulio nuotaika gyveno ir vadinamosios apšvietimo gadynės apie enciklopediją susispietę racionalistai ir ateistiškieji materialistai, kurie netikėdami pankratiškuoju Dievu, laikėsi progreso kulto dėlei tikslingumo bei harmonijos pasaulyje ir gamtoje tezės, įgalinusios juos tikėti protu ir gamta.

Leibnitz'o optimizmui priešiškas buvo veik visa generacija už jį vyresnis didysis matematikas ir fizikas Blaise *Pascal* su savo patetiškaja intelektualistine desperacija. Pascalis, neturėdamas atsako į jį kankinantį klausimą, kur mes einame ir prie ko rieda visas kosmosas, matydamas nepagrįstai išdidaus "Homini sapientis" nykų gniūžtamumą, priėjo ne tiktai prie materialinio progreso neigimo, bet ir prie prigimtinės nuodėmės ir predestinacijos teorijų, kurios artino jo janzenizmą prie Kalvino mokslo. Įtikėjęs visa tvarkančios palaimos apsireiškimu, Pascalis kartu skelbė žmogaus mokslo niekingumą. To didžiojo mokslininko nusigręžimas nuo intelektualistinio dogmatizmo, jo aistringas paneigimas gyvenimo rutinai atsidavusio ir dėl to, jo supratimu, tikron nuodėmėn puolusio moraliniai ir religiniai drungno ir indiferentiško žmogaus-automato, jo aistringas tikrųjų gyvenimo pamatų ieškojimas ir kartu sugebėjimas atsisakyti nuo gatavai iškeptų idėjų, sugebėjimas, kurį vėliau *Peguy* teisingai apibūdino kaip tikrą apsisaugojimą nuo sielos sklerozo, tos tikrosios dvasinio gyvenimo mirties, didžiai erzino švietimo gadynės atstovus, ypač Voltaire'ą.

(Bus daugiau)

O vis dėlto

yra didelis pasirinkimas sau ir į Lietuvą pasiųsti:

1. Foto aparatų nuo $15.
2. Šveicariškų laikrodžių nuo $12.
3. Akordeonų, armonikų nuo $50.
4. Rašomų mašinėlių su lietuvių ir kitų kalbų raidynais nuo $50.
5. Siuvamų mašinų nuo $30.
6. Plunksnakočių 14 karatų aukso nuo $5.
7. Deimantinių peilių stiklui pjauti nuo $4 . . .

Šias prekes galite pasiųsti į Lietuvą ir į kitus kraštus. Reikalaukite katalogų ir kitų informacijų: J. KARVELIS, 3322 So. Halsted St., Chicago, Ill., telefonas YArds 7-0677.

P. S. Šiomis dienomis bus gauta naujų lietuviškų plokštelių apie 20 rūšių. (Sk.)

Because of his
OUTSTANDING LEGAL
and
EXECUTIVE ABILITY

RE-ELECT
JUDGE
HARRY M.
FISHER
Circuit Court of
Cook County

Vote ⊗ Democratic
MONDAY,
JUNE 3rd, 1957

SKOLINK IR TAUPYK
Standard Federal Savings

— pačioj saugiausioj ir stipriausioj Amerikos įstaigoj.

Daugumas Chicagos lietuvių savo pinigus taupo STANDARD FEDERAL įstaigoje, nes ilgų metų patyrimas juos įtikino, jog tai yra pati stipriausioji ir saugiausioji įstaiga.

Žemiausiais procentais skoliname pinigus namams pirkti, statyti ir taisyti.

Kai perki namą, visuomet kreipkis į STANDARD FEDERAL — sutaupysi pinigų ir išvengsi bereikalingų rūpesčių.

STANDARD FEDERAL visiems teisingai patarnauja, o karo ir depresijos laikais taupytojams visados mokėdavo pagal pareikalavimą.

STANDARD FEDERAL turtas viršija 57 milijonus dolerių.

Atsargos Fondai STANDARD FEDERAL įstaigos siekia 5 milijonus ir ketvirtį. Be to, visos taupytojų sąskaitos yra apdraustos Federal Savings and Loan Insurance Corporation.

Pinigai, įdėti prieš 11-tą dieną, neša dividendą už visą mėnesį.

CHARTERED AND SUPERVISED BY
THE UNITED STATES GOVERNMENT

JUSTIN MACKIEWICH, President
JUSTIN MACKIEWICH JR., Vice-President
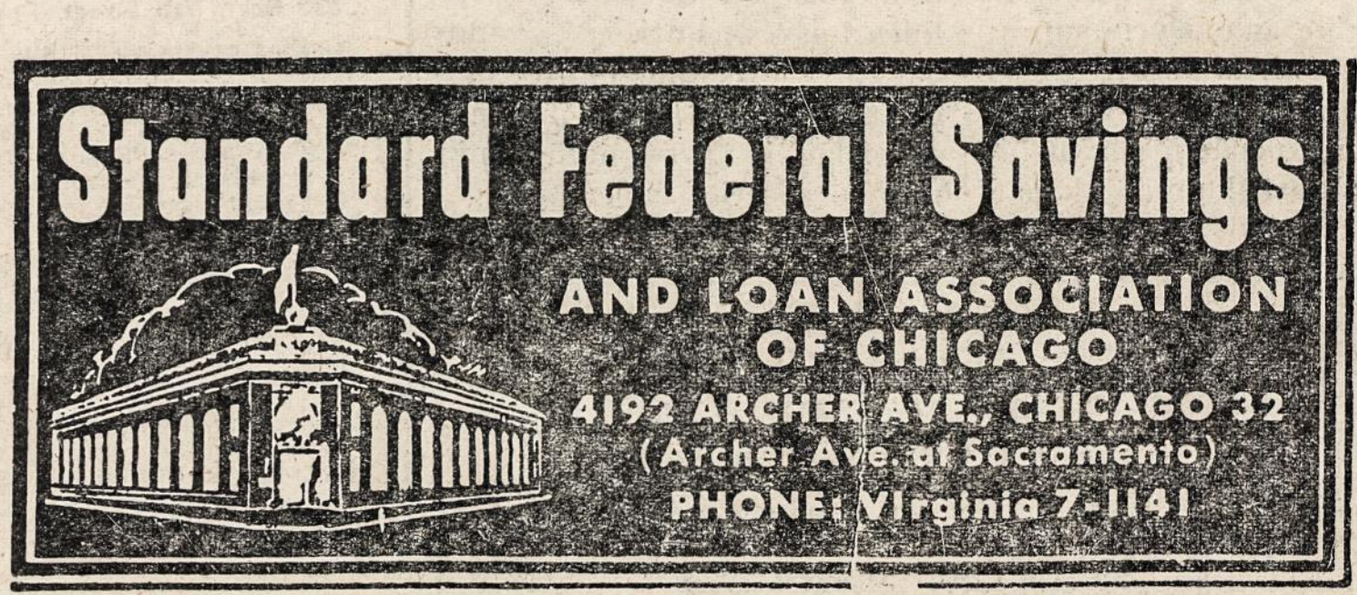
DARBO VALANDOS: Kasdien, įskaitant šeštad. nuo 9 val. ryto iki 4 val. po pietų. Ketvirtadieniais nuo 9 val. ryto iki 8 val. vakaro. Trečiadieniais visai neatidaroma.