NAUJIENOS — PART 2 — Chicago 8, Ill. — Šeštadienis, birželio 22 diena, 1957

Naujienų Antroji Dalis

NR. 369 CHICAGOS LIETUVIŲ LITERATŪROS DRAUGIJOS LEIDINYS XIII METAI

JUOZAS ŠVAISTAS

TAMSIEJI METAI

ATSIMINIMAI IŠ 1918 IR 1919 METŲ

17.

Vis dėlto gaunu raštelį. Rusiškai rašytas: "Per 24 val. prisistatyti Kovvoenkomo mobilizaciniame skyriuj. Neįvykdęs šio įsakymo, būsi sušaudytas". Trumpa ir aišku. Net galvoti netenka, kas daryti. 24 valandos, palyginus su mirties minutėmis, vis dėlto gabalas laiko. Neskubėdamas galiu pasiruošti ir tinkamiausią maršrutą pasirinkti: kaip trauktis, kuriuose punktuose ilgiau pasilaikyti ir kaip pereit anon pusėn.

Vaikščioju visai ramus. Nors mano laisvė aprėžta, bet ji tikra. Dabar gerai žinau, kad per tas 24 val. niekas manęs netikėtai nesuims. Turiu tvirtą dokumentą. Kiekvienam galiu parodyti. Geriausioj nuotaikoj, netgi linksmoj atsisveikinu su Purėnu, Smalsčiu, Justinu, Apolinaru Vienožinskiais ir kitais bendradarbiais. Įsakymas man tartum įspėjimas ir jiems, kad ir jų neilgos gali būti dienos. Tačiau mes jaučiam, kad savo pareigą kaip taurūs lietuviai atlikom sąžiningai. Nors ir priešo apsupti, bet pagrindines pozicijas tvirtai atlaikėm. Nepabėgom ir nepasitraukėm. Aplinkiniai žmonės, matydami mus, irgi tvirčiau laikėsi ir didesnį atsparumą rodė. Jiems visai aišku, kad mes ne bolševikai ir nepalaikom jų.

Pasirodžiau ir tėtoms. Pasisakiau, kas atsitiko ir ką esu sumanęs daryti. Paprašiau, kad ir motinai praneštų, kai atvyks sekmadienį į bažnyčią. Nes tėvų dabar nespėsiu aplankyti. Kita vertus — tos graudžios scenos, kurios visai nepageidaujamos ir dargi kenksmingos. Prideda sieloj nereikalingo balasto. Dėl to tėtas iš anksto įspėjau, kad būtų ramios ir šaltos. Kur tau! Toks kilo verksmas, alpimas, lyg iš tikrųjų jau vedamas sušaudyti. Rūsčiai tramdžiau: "Na", sakau, "jeigu jūs tokiu būdu ir mano motinai pranešit, taigi nutrenksit ją vietoje, amžina ligone padarysit".

Jos glaustė, bučiavo mane.

— Kadgi gaila, Juzuk... Tiek vargai, kentėjai, dabar vėl... Nugi gali sušaudyti ir ten?

— Dėl laisvės vistiek turim kentėti ir kovoti!

— Juk neblogai ir dabartės gyvenom?

— Taip atrodo. Šuo ir kariamas pripranta.

— Ak, tiesa... Tai tujen mislini, kad prie anų bus geriau?

— Turi būti!

— Tavo galva galgi geresnė. Kai mūsų, tai visiškai susimaišė... Daryk, kaip žinai... Pavedam tavi Dievo valiai...

Peržegnojo, palaimino ir — išsiskyrėm.

Paskutinis vakaras tėvo pastogėj. Taip aš jį pergyvenu ir jautriau viską matau. Ryt tokiu pat metu jau keliausiu, nutoldamas nuo šitų vietų ir namų. Ilgai sėdžiu pašalėj, atsirėmęs netašytų sienojų.

Paskutinė gegužio diena. Nuskambėjo Marijos garbei pamaldų varpai. Atgiedotos jautrios, sielą gaivinančios giesmės. Nevysta tik gražiausios gėlės su nuoširdžia meile ir auka po Marijos kojom suneštos. Jos sodrios tebėra, kasdien šviežiu vandeniu gaivinamos, kaip ir sielos, kurioms varpai ne veltui skambėjo.

Vakaras gaivus, saldžiakvapis. Dangus giedras. Vis tamsyn ir tamsyn. Pamažu suspindi žiburėliai. Tolimi ir tokie gyvi, malonūs sielai. Vakarų padangėj vis ryškesni trobesių siluetai. Veikiai užsimerkia jų akys. Nei žingsnių nei balsų daugiau. Poilsio tyla.

Mano poilsis savotiškas. Apie miegą nei pagalvot. Savo dvasioj vis dėlto jaučiu pergyvenąs sukrėtimą. Akyse skuba, veržiasi daugelis buvusių dienų. Jos tartum irgi nori atsisveikinti, paguosti. Tartum subėgo priminti, kad stoviu ant slenksčio į kitą gyvenimą. Krūtinėj begalės jausmų, galvą varsto suplaukusios mintys.

Praslenka valanda, kita — man jau lengviau. Aš vėl nurimęs. Kai ko pasigailėjau ir apgailėjau, lyg atlikęs pareigą mirusiam. Į kitką numojau ranka. Atskrido daugelis smulkmenų, rūpesčių, kasdieniškumo. Pasidarė daug lengviau ir maloniau. Tartum generalinis apsivalymas, arba praūžusi audra. Nudraskė, nušlavė, kas silpna, neatsparu. Atgaivino, sustiprino, kas pastovu, remtina. Ir fiziškai pasijutau labai lengvas. Nebereikės nei to daržo, sodnelio, nei tų namų, net vištos su 22 viščiukais, kuriems veislinius kiaušinius buvau gavęs iš dvaro, pagal Apolinaro Vienožinskio orderį. O dėl tų viščiukų, kuriuos po vieną pradėjo žudyti, turėjau pasmaugti kaimyno katę. Pagauta ji taip suleido man į delno minkštumą savo dantis ir visų keturių kojų nagus, kad dvi savaiti turėjau gydytis. Aš kentėjau, o kaimynas pyko. Kerštingai kartojo: "Palaukš — atsirūgs dar tau!"

Taigi, nieko nebereikės ir niekas neberūpės. Pasiimsiu tik naganą, kurio nesurado Balys su visu komitetu, ir krepšyje maisto.

Kai atsiguliau lovoj, jau trapučiuką brėško. Langas praviras. Sruvo vėsesnis rytmečio oras. Miegas lengvatis, blausus. Lyg būčiau šydu užsidengęs. Rodos viską matau ir girdžiu.

Šaudo... Kas ir kur? Tartum sapnuočiau... Bet girdžiu kulkosvaidžius serijomis tarškant. Iš tikrųjų šaudo! Pašokstu. Vienmarškinis laukan. Šūviai miesto aikštėje. Pakluonėmis slapukiškai jau bėga stoties link. Tai bolševikai. Nedaug jų, labai praskydę. Kas gi čia būtų? Stebiuosi aš ir kaimynai. Labai ankstyvas rytas. Saulė tebesikrapšto dar akis.

Greičiau į aikštę — išsiaiškinti. Argi taip staiga ir netikėtai būtų atsiradę lietuviai?

Aikštėje įspūdingas vaizdas. Pakeliui į dvarą apvirtusi, sudaužyta karinė virtuvė. Pleškės nupiautos. Pabėgta vien tik su arkliais. Nei kraujo nei lavonų nematyti. Antroje aikštės pusėje, tarp bažnyčios ir pompos, raitininkų arkliai, lengvieji vežimai ir kareiviai vokiečių uniforma.

Smarkiai rūksta lauko virtuvės kaminėlis. Paruoštos didelės keptuvės. Čia pat kiaušiniai, lašiniai, sviestas. Verdama kava ir kepama kiaušinienė. Maisto sandėliuose šeimininkauja jau įsibrovėliai. Išverstos, atplėštos durys. Neša ir krauna į vežimus kas geriausio.

Pasiklausau kalbant. Daugiausia gargaliuoja vokiškai. Kur nekur išgirstu ir rusiškai besikalbančius kareivius.

Aikštėje daugėja žmonių. Renkasi smalsuoliai. Vokiečiai ritina silkių statines. Tik ne sau, bet žmonėms išdalyti. Tuo jie susidaro pramogą. Tikras teatras prasideda. Statines spiečiais aplimpa. Grūdimasis nežmoniškas. Riksmas, keiksmai. Moterys spiegia suspaustos. Alkūnės, kumščiai visu smarkumu ir jėga paleidžiami į darbą. Atrodo lyg čia mirties ar gyvybės klausimas.

Vokiečiai priešingai — nesiskubina, o tik kvatojasi. Paims silkę ir tabaluoja. Ji visa šlapia, aplipusi sūrymu, rasalas varva. Tyčia varvina kam nors ant galvos ar už apikaklės. O dar šlept ir suduoda keliems į veidą. Vokiečiai raitosi, alpsta nuo juoko. Kuris nors vikresnis ilgarankis capt ištraukia vokiečiui tą silkę. Spraudžiasi atgal, iškėlęs laikydamas ir ant kitų bevarvindamas. Ne taip lengva ir atgal prasimušti. Vėl reikia jėgų ir laiko. Kol išsirita, žiūrėk — tą iškeltą silkę nučiumpa vienas iš užpakalinių ir nubėga. Kitas gavęs silkę į kišenę ir vėl tiesia rankas. Vokietis šniaukšt-šniaukšt kančiuku per pečius ir laukiniu balsu surinka: "Heraus (šalin)!" Minia truputį atslūgsta nuo statinės. Bendras pasitenkinimas ir juokas: "Ot gerai! Toks didelis, stiprus vy-

(Tąsa 2-me psl.)

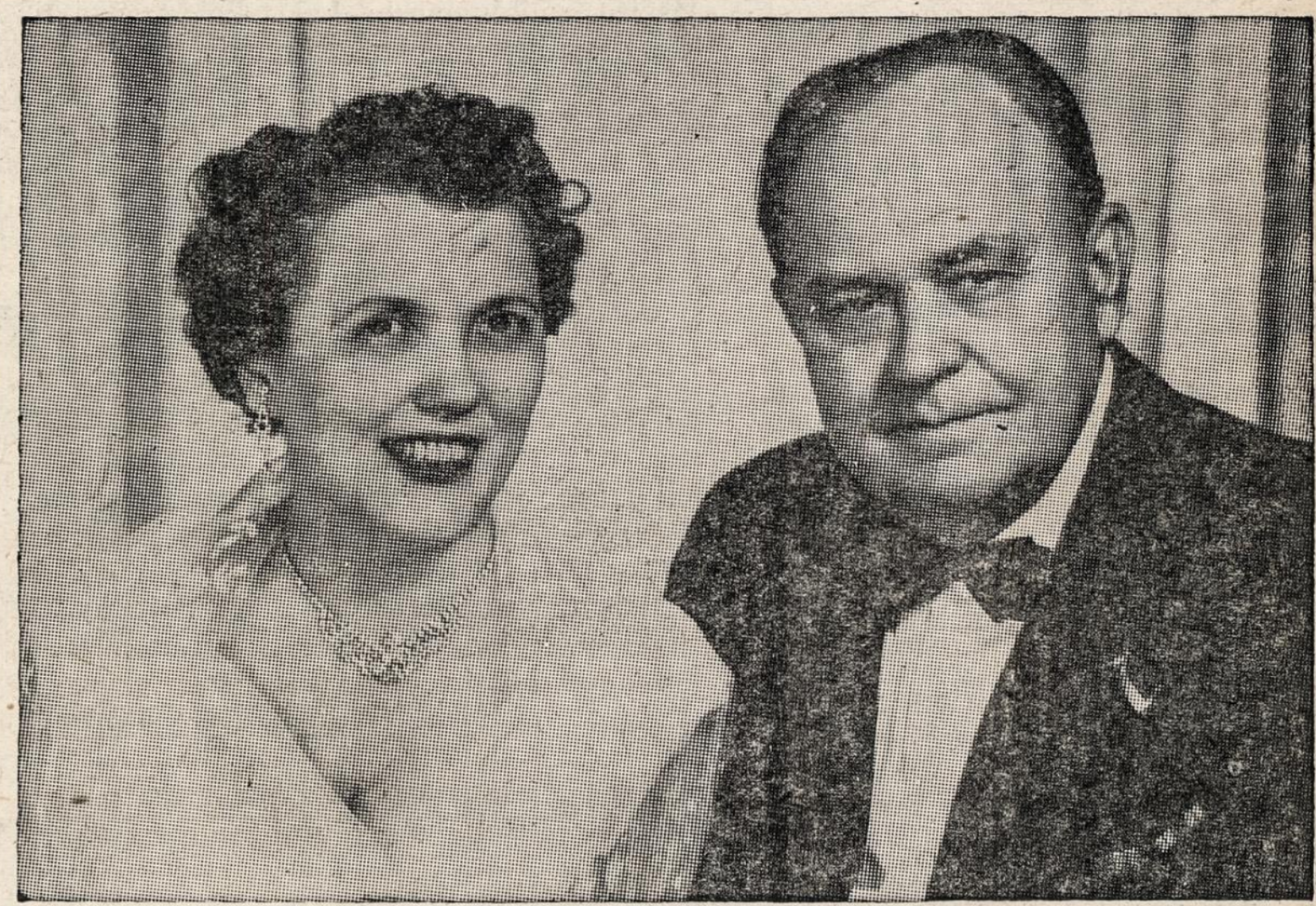

V. Maželio nutrauka.

Advokatui ir poetui Nadui ir Julei (Baltrukonytei) Rasteniams šių metų birželio 18 sukako 30 metų vedybinio gyvenimo. Abu veiklūs visuomenininkai. Nado Rastenio ilgokas rašinys apie Vincą Nagoroskį buvo išspausdintas Naujienų prieduose.

(Atkelta iš 5-to psl.)

užginta. Mano jaučiai visai prisivarė, kojų nebepavelka: o dar visa diena arti! Sustabdžiau pietums jaučius, atsisėdau ant ežios ir valgau, išsiėmęs iš krepšio, sausą duoną su druska. Valgau, o mano jaučiai tokiomis godžiomis akimis į mane žiūri. Taip man jų pagailo, kad valgyti nustojau. Ir mano krepšely tik trupiniai belikę. Supenėjau tuos trupinius jaučiams ir apsidairiau aplinkui; čia pat netoli gulėjo sugrėbstyti kupečiai pono dobilų.

Ir atėjo man tada galvon b l o g a mintis — taip, kaip jums, jauniems, dabar kartais atsitinka: dirbu ponui, tad kodėl negaliu pono žole jaučių pašerti?

Atsikėliau nuo ežios ir, priėjęs prie kupečio, pasiėmiau mažą dobilų kuokštelę. Prinešiau tą kuokštelę prie jaučių ir iš rankos šeriu; o jaučiai taip gražiai ir godžiai ėda, kad žiūrint į juos, ir man pačiam gera pasidarė. Tik ūmai pajutau, kad kažin kas kietu daiktu taip skaudžiai sudavė man per nugarą, kad pasverdėjęs pargriuvau ant žemės: net mano jaučiai pašoko iš vagos ir norėjo su arklu bėgti. Apsvaigęs pakėliau nuo žemės akis ir pamačiau priešais Dumbraucką su lazda rankoj.

— A tu, uncvotai! tau vogti, vogti!.. — šaukė Dumbrauckas, pildamas man lazda per nugarą.

Matydamas, kad aš nebekrutu, pakėlė mane viena ranka nuo žemės ir, paspyręs koja, numetė vėl... Atsitekėjęs pramerkiau akis ir pamačiau savo jaučius netoli manęs stovinčius: jie, atsigręžę savo sprandus, stebėjos į mane... Tik gyvas parsivariau namo ir tris savaites išgulėjau lovoj...

Tėvas nutilo. Mes sėdėjom savo vietose, kaip įbesti. Niekas neatsiliepė; tik mano sesuo, akim pilnom ašarų, paklausė:

— Tėvel, ar šitas Dumbrauckas, kur pas mus gyveno?

— Šitas, — atsakė tėvas, — tik nereikia ant jo pykti: jį patį maišto metais kazokai taip pat buvo primušę, kad tris mėnesius visas kraujuos išgulėjo...

— O ar žinot, vaikai, kokia lazda jisai mane tada mušė — paklausė jau šypsodamasis tėvas, — šita!..

Mes visi krūptelėjom ir iškėtėm akis: tėvas pakėlė ranką ir rodė mums lazdą, tą pačią lazdą, kurią Dumbrauckas paliko jam atminimui.

Vyresnysis brolis priėjo prie tėvo, paėmė iš jo rankos lazdą, pavartė, tartum ką savo galvoj svarstinėdamas, paskui numetė atžagaria ranka į malkas ir dusliu balsu tarė:

— Sudeginsim ją, tėvel...

— Ne, ne, vaikai! — atsakė maloniai tėvas. — Tegul šioji lazda lieka tarp jūsų; ją žiūrėdami, atsiminsite, kad ir jūsų tėvai skaudžiai buvo baudžiami. Atsimindami tai, nepyksite, kad ir mes su motina jums kartais žabeliu suduodavova. Darydavova taip dėl jūsų pačių gero... Gal ir mus ponai baudė dėl mūsų gero?..

— Gana jau, gana, tėvai, — atsiliepė motina, — gal nuo tos lazdos ir ligą gavai... Mes savo vaikų taip nemokom.

Tėvas liūdnai nusišypsojo ir, pasiėmęs knygą, įsikniaupė skaityti.

Ta lazda, kiek žinau, ir dabar pas brolius tebėra. Guli ji ant lentynos klėty, ir niekas jos neliečia.

1906

DR. ANNA BALIUNAS
AKIŲ, AUSŲ, NOSIES IR GERKLĖS LIGOS
PRITAIKO AKINIUS
6322 SO. WESTERN AVENUE
Valandos: aksdien nuo 10 ligi 12 val. iš ryto ir nuo 7 ligi 9 val. vakaro.
Šeštadieniais nuo 10 ligi 1 val.
Treč. uždaryta. Kitu laiku susitarus.
Ofiso telef.: PRospect 8-3229
Rezid. telef.: WAlbrook 5-5076

Tel.: PRospect 8-1717
DR. S. BIEŽIS
GYDYTOJAS IR CHIRURGAS
3148 WEST 63rd STREET
Val.: kas dieną po pietų 1-3; vak. 7-8 tiktai antradieniais ir penktadieniais
Trečiad. ir sekmad. ofisas uždarytas.
Rez.: 3241 WEST 66th PLACE
Phone: REpublic 7-7868

DR. PETER BRAZIS
PHYSICIAN AND SURGEON
2434 WEST 71st STREET
CHICAGO, ILL.
Telefonai:
Ofisas: HEmlock 4-5849
Rezidencija: HEmlock 4-2324
OFISO VALANDOS:
Pirmad., Ketvirt. ir Penktadieni nuo 1-4 ir 7-9, Antrad. nuo 1-5, Trečiad. ir Šeštadieni tiktai susitarus.

Ofiso telef.: VIrginia 7-0036
Rezidencijos: BEverly 8-8244
DR. T. DUNDULIS
GYDYTOJAS IR CHIRURGAS
4157 ARCHER AVENUE
Ofiso valandos:
Nuo 2—4 ir nuo 6—8:30 val. vakaro.
Šeštadieniais nuo 2 ki 4 po pietų.
Trečiadieni pagal sutarti.

Tel. ofiso: HE 4-1414; rez.: RE 7-6867
DR. BR. GAIŽIUNAS
GYDYTOJAS IR CHIRURGAS
2454 WEST 71st STREET
Valandos: 1—3 ir 6—8 val. po pietų kasdien. Šeštadieniais 1—4 val. p. p.
Trečiadieniais uždaryta.

Rezid. tel.: STewart 3-4511
Ofiso telef.: YArds 7-1166
DR. J. GUDAUSKAS
GYDYTOJAS IR CHIRURGAS
756 WEST 35th STREET
Kampas Halsted ir 35-tos gatvės
Valandos: 1-4 p. p. ir 6:30-8:30 val. kasdien. Trečiadieniais uždaryta.
Šeštadieniais nuo 1 iki 4 po pietų

DR. A. JENKINS
PHYSICIAN AND SURGEON
(Lietuvis Gydytojas)
2500 WEST 63rd STREET
Ofiso val.: kasdien nuo 2—4 po pietų ir 7:30—9 vakaro.
Trečiad. ir šeštad. uždaryta.
Ofiso telefonas: PRospect 6-3838
Rezid. telefonas: REpublic 7-9199

GRovehill 6-1595
Dr. Aldona A. Juska
AKIŲ LIGŲ SPECIALISTĖ
IR PRITAIKO AKINIUS
Valandos: 9-12, 7-9 pagal susitarimą, išskyrus trečiadienius ir šeštadienius.
2422 W. MARQUETTE ROAD

Ofiso ir buto tel.: OLympic 2-1381
DR. F. V. KAUNAS
GYDYTOJAS IR CHIRURGAS
1407 SO. 49th CT., CICERO
Kasdien 10—12 ir 4—7 val.
Trečiad. ir šeštad. tik 10—12 val.

Telef.: Ofiso ir buto OLympic 2-4159
DR. P. KISIELIUS
GYDYTOJAS IR CHIRURGAS
4938 W. 15th Ave., Cicero, Ill.
Kasdien 1-3 val. ir 6-8 val. vakaro.
Trečiadieniais uždaryta.
Šeštadieniais 12—4 val.
Butas: 1634 So. 49th Ave., Cicero, Ill.

Ofiso telefonas: LAfayette 3-3210
Jei neatsiliepia šaukite KEdzie 3-2868
Dr. Emily V. KRUKAS
GYDYTOJA IR CHIRURGĖ
4146 SO. ARCHER AVENUE
Val.: kasdien po pietų nuo 12—2:30
Daily afternoons.
Vakarais: pirmad., antrad., ketvirtad. 6—8:30. Trečiadieniais tik susitarus.

Ofiso tel.: HE 4-1818 arba RE 7-9700
Rezidencijos: PR 6-9801
DR. J. MEŠKAUSKAS
GYDYTOJAS IR CHIRURGAS
VIDAUS LIGŲ SPEC.
2454 WEST 71st STREET
Priėmimo val.: nuo 9-11 val. ryto ir nuo 4-8 val. po pietų. Šeštad. nuo 9-11 val. ryto ir nuo 2-4 val. po pietų.
Trečiadieniais uždaryta.

Dr. Julia Monstavičius
GYDYTOJA IR CHIRURGĖ
10748 SO. MICHIGAN AVE.
Tel.: PU 5-6766
Nakti skambinti rezidencijon.
1653 W. 103rd St., Beverly Hills
Tel.: BEverly 8-3946
Darbo valandos: nuo 6 iki 9 val. po pietų kasdien, išskyrus trečiadienius
Šeštadieniais nuo 1 iki 4 val. po pietu

Dr. Juozas PAUKŠTYS
DANTŲ GYDYTOJAS
4253 ARCHER AVENUE
(įėjimas iš Whipple St.)
Valandos: kasdien 10-12, 2-6 p. p. 7-9 p. m. Šeštadieniais 10-12.
Trečiadieniais uždaryta.
Telef.: LA 3-4949 — namu CE 3-7786

DR. STRIKOL
GYDYTOJAS IR CHIRURGAS
4645 SO. ASHLAND AVENUE
Ofiso valandos: nuo 2—4 ir 6—8.
Ser., Subat. ir Nedėl. tik susitarus.
Ofiso telefonas: YArds 7-4787
Namų telef.: PRospect 6-1930
Jei neatsilieps viršutiniai telefonai, šaukite MIdway 3-0001

Telef. ofiso: CLiffside 4-2896
Rezid.: LAfayette 3-1172
DR. P. STRIMAITIS
GYDYTOJAS IR CHIRURGAS
1724 WEST 47th STREET
(kampas 47th ir Hermitage)
Priėmimo val.: 2-4 ir 6-9 val. po pietų
Šešt. 2-6 val. popiet, išskyrus šeštad

DR. VYT. TAURAS
GYDYTOJAS IR CHIRURGAS
Bendra praktika, spec. MOTERŲ ligos
Ofisas 5100 SO. WESTERN AVE.
Tel.: PRospect 8-1223 arba WE 6-5577
Ofiso val.: pirmad. 8-10 val. vakaro, antrad., trečiad. ir penktad. 6-9 v. v. šeštadieniais 2-4 val. po pietų.

DR. V. P. TUMASONIS
CHIRURGAS
2458 WEST 71 STREET
Kampas 71 ir Campbell Ave.
Ofiso telef.: HEmlock 4-2123
Rezid. telef.: GIbson 8-6195
Val.: nuo 2 iki 4 popiet; 6 iki 8 vak.
Šeštadieni 2—4. Trečiadieni uždaryta.

Tel.: ofiso ir rez. PRospect 6-9400
Dr. Ona Vaškevičius
(VAŠKEVIČIŪTĖ)
GYDYTOJA IR CHIRURGĖ
6248 SO. KEDZIE AVENUE
Val.: kasdien nuo 1—3 popiet ir nuo 6—8 val. vakaro; šeštad. 1—4 popiet
trečiadieni ir kitu laiku tik susitarus

C. Z. VEZELIS
DANTŲ GYDYTOJAS
4645 S. ASHLAND AVE. YA 7-2246
Val.: nuo 9 iki 12, nuo 1 iki 5, nuo 6 iki 8. Trečiadieniais uždaryta.

Tel.: ofiso VI 2-1581; rez.: VI 2-0742
DR. V. VILEIŠIS
GYDYTOJAS IR CHIRURGAS
802 WEST 31st STREET
(kampas Halsted ir 31-os gatvių)
Priėmimo valandos: 2-4 ir 6-8 val.
Šeštadieniais 2-4 val. po pietų.
Sekmadieniais uždaryta.

P. ŠILEIKIS, O. P.
ORTHOPEDAS-PROTEZISTAS
Aparatai - Protezai, Med. Bandažai, Speciali pagalba Kojoms (Arch Supports) ir t. t.
Val.: 9—4 ir 6—8. Šeštadieniais 9—1.
ORTHOPEDIJOS TECHNIKOS LAB.
2850 West 63rd St., Chicago 29, Ill.
Tel.: PRospect 6-5084

LIETUVIAI AKIŲ GYDYTOJAI

Dr. Ant. Rudokas, Opt.
4455 SO. CALIFORNIA YA 7-7381
Tikrina akis ir pritaiko akinius, keičia stiklus ir rėmus.
VAL.: 10 ryto iki 8 vak. (trečiadieni uždaryta), šeštad. 10 ryto iki 3 p. p.

Dr. Kazimieras
MICHEL

Optometristas - Orthoptistas
Gydo nusilpusias ir nervuotas akis
Egzaminuoja akis ir pritaiko akinius.
Išgydo kreivas akis be operacijos
Ideda netikrą — artificialę akį pagal sveiką. Tikrina klausą ir pagelbsti negirdintiems. Praktikuoja per 39 metus. Kalba lietuviškai.
4654 SO. ASHLAND AVENUE
Telefonas: YArds 7-6616
Nuo 9:30 val. ryto iki 8 val. vakaro

DR. G. SERNER
LIETUVIS AKIŲ GYDYTOJAS
25 metų patyrimas
Tel.: YArds 7-1829

Pritaiko Akinius
Kreivas Akis
Ištaiso.
Ofisas ir Akinių Dirbtuvė
756 WEST 35th STREET
Valandos: nuo 10 iki 2, nuo 6 iki 8
Trečiad. nuo 10-12; penktadieni 10-2.
Šeštadieniais 10—2 val. po pietų

DR. S. VAITUSH, Opt.
Palengvins akių įtempimą, kuris esti priežastimi galvos skaudėjimo, svaigimo arba aptemimo, nervuotumo, skaudėjimo, a k i ų karščio. Atitaisau trumparegystę ir toliregystę. Prirengiu teisingai akinius. Visuose atsitikimuose egzaminavimai daromi su elektra, parodančia mažiausias klaidas. Speciali atyda kreipiama į mokyklos vaikus.
VALANDOS:
Nuo 10:30 ryto iki 7:00 vakaro.
Šeštadieniais iki 4 val. vakaro.
Trečiadieni ir sekmadieni uždaryta.
4712 S. ASHLAND AVE.
YArds 7-1373

• Parduodu, Pritaikau
• ir Įdedu Naujus
moderniškus aliuminijaus langus, duris ir vasarinius tinklelius. Apdraudžiu namus, automobilius, langus, baldus ir kitus dalykus nuo ugnies, vagies ir kitokių nelaimių.
Kreipkitės, mielu noru Jums patarnausiu.
JUOZAS SPAITIS
3261 So. Halsted St.
VIctory 2-6469

CHICAGOS ŠVARIAUSIAS IR MODERNIŠKIAUSIAS DARŽAS
BUČO DARŽAS
WILLOW WEST INN AND PICNIC GROVE
83rd and Willow Springs Road
WILLOW SPRINGS, ILL.

NAUJIENA!!!
Pinigai siunčiami į Sov. Sąjungą, Lietuvą, Latviją, Estiją.
Pristatoma per 2 savaites.
Pilnai garantuota ir oficialiai
100 rublių $10.00
Persiuntimas $5.00
Perlaidos didžiausia suma $50.
Tačiau galite siųsti perlaidų kiek norite.
GRAMERCY
SHIPPING CO., INC.
744 BROAD STREET,
NEWARK, N. J.
Licensed and Bonded by N. J. State Banking Commission

Linksmos istorijos

PAMIŠIMAS

Kairo muziejuje neseniai vyko Egipto surrealistų kūrinių paroda. Psichiatrinės ligoninės vedėjas, dr. Rebju, buvo paprašytas paaiškinti kai kurių paveikslų turinį. Po dviejų valandų bergždžių pastangų dr. Rebju staiga gavo pasiutimo priepuolį ir buvo nugabentas į jo paties iki šiol prižiūrimą ligoninę.

Vokietijoje, Guetersloh miestelyje vienas pavydus vyras užrakino savo, tariamai neištikimą, žmoną tualeto kambaryje. Ji išbuvo ten penkias dienas, o išsivadavus — nubėgo pas advokatą su skundu, parašytu ant tualetinio popieriaus.

RŪPESTINGAS VYRAS

— Ar žinai, brangioji, kad mokslininkai nustatė, jog moterys turi daug daugiau miegoti, negu vyrai?

— Na, matai, juk jie supranta, kad mes, moterys, daugiau dirbame ir labiau pavargstame...

— Taigi, taip ir yra. Todėl nelauk manęs šį vakarą, o atsigulk ir miegok sau ramiai...

GERA SESUTĖ

Poviliukas buvo įkritęs į balą ir parėjo namo visiškai šlapias.

— Dabar tučtuojau gulk į lovą! Bet, kai išdžiūsi — aš tau parodysiu, iš kur kojos dygsta! — rūstauja tėvas.

Po kiek laiko jis girdi švelnų savo dukrytės balselį:

— Tėte, tėte! Jis jau visai išdžiūvo!

PALYGINIMAS

Jonas švelniai apkabina Marytę ir sako:

— Ar tu kada nors pamilsi mane? Reikia tik pasistengti...

— Taip, žinoma! Besistengdama aš net papratau valgyti špinatą.

KAIMYNAI

— Ar tamsta pagaliau atiduosi kam nors savo šunį? Mano žmona vakar vos pradėjo dainuoti ir turėjo tučtuojau nutraukti, nes jūsų šuo ėmė staugti...

— Labai gaila, bet aš nieko negaliu padaryti: juk jūsų žmona pati pirmoji pradėjo...

Ar Jūs esate toks LINKSMAS? Jei ne, tai pradėkite TAUPYTI ŠIANDIEN!

Mutual FEDERAL Savings and Loan Association

Chartered and Supervised by the U.S. Government

2202 W. Cermak Road
Chicago 8, ILL.

VIrginia 7-7747

INSURED SAVINGS — Federal Savings and Loan Insurance Corporation — SAVINGS INSURED up to $10,000

Aukštesnius dividendus mokėsime nuo 1957 m. sausio mėn. 1 dienos.

Partrauksime Jūsų pinigus iš kitur, jei atnešite savo banko knygutę.

Pinigams padėti nereikia važinėti. Juos galite pasiųsti paštu. Mes apmokėsime pašto išlaidas.

JOHN J. KAZANAUSKAS,
Prezidentas

ĮSTAIGOS VALANDOS: Kasdien nuo 9-tos ryto iki 5 val. vakaro. Ketvirtadieniais nuo 9-tos ryto iki 8 val. vakaro. Šeštadieniais nuo 9-tos val. ryto iki 1 valandos po pietų. Trečiadieniais visai neatidaroma.

GARSINKITĖS NAUJIENOSE

NOW AT AMERICAN FURNITURE

BIG 10.4 cu. ft. FRIGIDAIRE REFRIGERATOR

NOW! ONLY $199.95 Limited Time Only

Model S-104-57

COMPARE! You Can't Match this Mammoth Capacity Buy Anywhere

Never before, even at *this* store, has any refrigerator value equaled this big-family-size model! Compares with refrigerators costing up to $75 more. Beats even pre-war buys! For this is no ordinary refrigerator, but a *full-quality Frigidaire Refrigerator* — not a last year's close-out, not a stripped "special," but loaded with regular 1957 Frigidaire features—with Sheer Look styling, too! See our other sensational buys on 1957 Frigidaire models.

With NEWEST '57 FEATURES!

- Super Freezer Chest — full-width, stores frozen foods safely.
- Super Storage Door has 5 removable shelves
- Glide-Out Porcelain Enameled Hydrator — full-width
- 3 All-Aluminum removable shelves — full-width
- Butter Compartment
- Quickube Ice Trays
- Exclusive Sheer Look styling makes every kitchen look "built-in" new.

SHEER LOOK STYLED

The design of tomorrow that gives your kitchen that built-in look today—without costly remodeling.

LIVE BETTER ELECTRICALLY

AMERICAN FURNITURE AND RADIO STORES

1523 N. MILWAUKEE AVE. HUmboldt 6-5000

OPEN MONDAY AND THURSDAY EVENINGS

JONAS BILIŪNAS

LAZDA

Dabar gimtasai mano sodžius stovi ant kalnelio, netoli Šventosios, — plikumoj, po kurią vėjas smėlį nešioja; tik iš žiemių šalies tęsiasi nuo jo toli toli miškai, ir iš šonų kurne-kur išmėtyti nedideli jauni pušynėliai. O dar nelabai seniai, mano atminime, visas šitas sodžius miškuose paskendęs niūksojo. Už tų miškų, pačiu Šventosios pakraščiu, tarp išmėtytų liūnų, tęsėsi skarotais ąžuolais apaugusios puikios žmonių pievos, lankomis vadinamos. Pievos ir dabar tebėra tokios gražios kaip pirma; bet miškų, kurie aplink buvo jas juosta apjuosę, jau seniai nebėra. Išnyko jie kaip pasaka, kurią mes paaugę užmirštame, kuri tik tik dar plasta mūsų omenėje, kaip tolimas viliojamas paveikslas.

Tie dideli puikūs miškai buvo "mūsų" pono...

Nesijuokit, kad pasakiau: mūsų. Ir aš seniau nesuprasdavau, kodėl tą poną mano tėvas mūsų ponu vadindavo, nors jis gyveno toli nuo mūsų — už dviejų mylių. Paskum supratau, kad jam tai mano tėvai baudžiavą nešė, ir todėl tėvas, senu papratimu, mūsų ponu jį vadino. Gal ir turėjo tiesą jį taip vadinti, nes ilgus metus ponas varžė mūsų sodžiaus žmones dėl ganyklų ir miško. Saugoti miškui buvo pristatytas girininkas, kuris visai prie sodžiaus dideliuos apgriuvusiuos namuos, pačioj pamiškėj, gyveno. Dažnai tasai girininkas mėgdavo skųsti mus ponui, ir mano tėvui, kuo arčiausia gyvenančiam, dažniausiai tekdavo išklausyti pono grūmojimų.

Negaliu užmiršti vieno atsitikimo...

Atvažiavo kartą ponas mūsų sodžiun savo miškuose medžiotų, atvažiavo su daugybe svečių, ir nemaža prišaudė tą dieną stirnų, kiškių ir paukščių. Visa šitoji žvėriena gulėjo ant pačio kelio prie girininko trobos. Mes, maži dykaduoniai, nekviečiami sulėkėm į ten ir iš tolo, krapštinėdami nosis, žiopsojom į žvėris ir į ponus. O ponai jau sėdėjo ratuose ir rengės važiuoti. Mano tėvas netoli ant skiedryno dirbo akėčias ir taip pat buvo beeinąs pasižiūrėtų, bet beeidamas išgirdo, kad girininkas pradeda skųsti ponui sodiečius už ganyklas, ir išsigandęs užsiglaudė už daržinės galo.

— Pašaukit man kurį nors mužiką! — suriko iš vežimo supykęs ponas.

Girininkas pasakė, kad čia pat yra mano tėvas.

Tėvas, išgirdęs, kad jį mini, ir, tur būt, matydamas, kad nebegalės išsisukti, išlindo iš už daržinės, nusiėmė už šimto žingsnių kepurę ir, visas susilenkęs, išsigandęs ir nelaimingas, puolė ponui rankos bučiuotų. Ponas nesavu balsu pradėjo šaukti ant tėvo, kad jį ir visą sodžių ubagais paleisiąs. Pabalusiom lūpom ir drebančia širdimi žiūrėjau į tą reginį ir maniau, kokiu džiaugsmu nušvito girininko veidas ir kaip svečiai buvo vieni pasigailėjimo, kiti paniekinimo pilni. Parėkavęs ir neklausydamas tėvo pasiaiškinimų, ponas sudrožė arkliam ir nudardėjo...

Tėvas pastovėjo kokį laiką be kepurės, paskui pasišaukė mane ir, visas sujaudintas, drebėdamas iš apmaudo, paliepė:

— Lėk paupėn, pažiūrėk, argi iš tiesų piemens pono miške galvijus gano?

Pasispardydamas nulėkiau su draugais ir radau galvijus kuo ramiausiai besiganančius savose lankose, o piemenis kerėplą mušančius. Sugrįžęs namo, visa papasakojau tėvui. Nieko neatsakė, tik galvą palingavo.

Bet motina, išgirdusi, kad piemenys nekalti, priekaišto balsu tarė:

— Ar nesakiau? koks ponas, toks tarnas, — tik priekabių ieško.

— Nepyk, motin, geras mūsų ponas, atsakė tėvas ir, kaip visados, liūdnai, tyliai nusijuokė.

— Gana, jau gana,— nekantriai atkirto motina, — ar užmiršai, kai vargino žmones? Atmeni lazdą?..

Turiu pasakyti, kad mano motina nors niekados blogo žodžio ant ponų nepasakydavo, bet ir malonės didelės neturėdavo. Dažnai atsimindavo senuosius laikus ir atsitikimus, kuriuos mums pasakodavo, ir jos balse visados skambėdavo apmaudo styga už nuoskaudas, kurias žmonės po ponais iškentėjo. Tėvas visados kaip ir mėgindavo užstoti ponus prieš motiną, bet darydavo taip pat nedrąsiai ir taip liūdnai visados nusijuokdavo, kad jo žodžiuose daugiau galima buvo matyti pasijuokimo nekaip tiesos ir įsitikinimo.

Bet motiną tie tėvo užtarimai kartais erzindavo, ir jinai dažnai primindavo:

— Gana, jau gana, tėvai!.. Ar atmeni lazdą?

Tėvas nieko neatsakydavo, nusijuokdavo tik liūdnai ir, paėmęs knygą, pradėdavo visiems balsu skaityti Kristaus gyvenimą.

Ilgai negalėjau suprasti, apie kokią tai lazdą motina minėdavo tėvui ir kodėl tėvas, užstodamas ponus, visados taip liūdnai nusijuokdavo. Bet kartą jis pats mums apie tai papasakojo.

Kartu su minėtuoju mūsų pono girininku gyveno tuos pačiuos namuos Dumbrauckas. Buvo tai senas, aukštas žmogus, jau visai žilas ir vienai vienas — be šeimynos. Vedęs jis niekados ir nebuvo, sūnų tačiau jau suaugusį turėjo. Bet tasai sūnus gyveno kažin kur Rusijos gilumoj ir pas tėvą labai retai prisilankydavo. Sakydavo, kad tas Dumbrauckas kitados buvęs labai turtingas, bet visus savo dvarus kor-

(Tęsinys 5-me psl.)

NELAUKITE-
RYTOJ GALI BŪTI PERVĖLU!
Jei norite užsitikrinti nuo ugnies namus, baldus, automobilius, ar šiaip ką apdrausti, reikalaukite agento, arba brokerio, kad jis parūpintų jums polisą per mūsų kompaniją. Nelaimei ištikus, neturėsite jokių nemalonumų.
"Mes esame pirmaklasiai nariai Chicago Board of Underwriters"
O'MALLEY & McKAY, Inc.
222 WEST ADAMS STREET KAMBARYS 1043
Telefonas: CEntral 6-5208
Generaliai Agentai Šių Kompanijų:
COLUMBIA INSURANCE COMPANY
PEARL ASSURANCE COMPANY
LUMBERMEN'S INSURANCE COMPANY
MASSACHUSETTS FIRE & MARINE INSURANCE CO.
MICHIGAN FIRE & MARINE INSURANCE COMPANY
AMERICAN AUTOMOBILE INSURANCE CO.
MASSACHUSETTS BONDING & INSURANCE CO.

LIETUVIŲ DĖMESIUI!
NEWARK'E ATIDARYTAS OFISAS
SIUNTINIAMS GABENTI Į SSSR
Į UKRAINĄ, LIETUVĄ, LATVIJĄ, ESTIJĄ IR KITUS KRAŠTUS.
Siunčiame maisto produktus, naujus ir dėvėtus drabužius, medžiagas, vaistus ir t. t.
SIUNTINIAI IŠSIUNČIAMI 48 VALANDŲ BĖGYJE.
— Siuntėjui įteikiamas pašto pakvitavimas apie išsiuntimą. —
— Siuntiniai pristatomi gavėjui 7-8 savaičių bėgyje. —
Siuntiniai, siunčiami oro paštu, pristatomi 7-10 dienų bėgyje.
Siuntėjas gauna asmeniškus gavėjo pakvitavimus.
VISI SIUNTINIAI SIUNČIAMI SU JAU APMOKĖTU MUITU, IR PRISTATYMAS GARANTUOJAMAS.
SIŲSKITE SIUNTINIUS GIMINIEČIAMS!
Ofisas atdaras kasdien nuo 9 val. ryto iki 6 val. vakaro.
Šeštadieniais nuo 9 val. ryto ir 4 val. po pietų.
Reikalaukite katalogų. Rašykite rusiškai arba angliškai.
Netoli Pennsylvanijos geležkelio stoties Newark'e.
PACKAGE EXPRESS CO. 314 MARKET ST. NEWARK, N. J. Mitchell 2-2452
(Siuntiniai persiunčiami su Parcels to Russia, Inc., leidimu).

Pati patikimiausia firma siuntiniams persiųsti į SSSR, Lietuvą, Latviją, Estiją, Ukrainą ir kitus kraštus yra
PARCELS TO RUSSIA, INC.
1530 BEDFORD AVE., BROOKLYN 16, N. Y.
Tel.: INgersol 7-7272, INgersol 7-6465
Mūsų firma dabar taip suorganizuota, kad kiekvienas siuntinys išsiunčiamas per 2-3 dienas ir adresatą pasiekia 6-8 savaičių bėgyje.
Oro paštu siuntiniai nueina per 6-8 dienas.
Galima siųsti nauji ir dėvėti drabužiai, maisto produktai, vaistai, siuvamos mašinos, akordejonai ir t. t.
Garantuojame gavėjo pasirašytą kvitą.
Firma atidaryta kasdien, taip pat sekmadieniais nuo 9 val. ryto iki 6 val. vakaro, šeštadieniais nuo 9 iki 4 valandos.
MŪSŲ SKYRIAI:
NEW YORK CITY, 78 Second Ave. Tel.: ORchard 4-1540
DETROIT 12, MICH., 11601 Jos. Campau Ave. TOwnsend 8-0298
HARTFORD, CONN., 651 Albany Avenue Tel.: CHapel 7-5164
LOS ANGELES, CALIF., 121 So. Vermont Ave. DUnkirk 5-6550
PHILADELPHIA 23, PA., 832 North 7th Street Tel.: WA 31747
CHICAGO, ILLINOIS, 3741 W. 26th Street, Chicago 23, Ill.
NEWARK, NEW JERSEY, 263 Market Street, Newark, N. J.

Iš anksto siųskite savo dovanas Kalėdoms ir žiemai!
Tik paskambinkite arba parašykite, kada Jūs pageidaujate siųsti savo siuntinius.
Siuntiniai į LIETUVĄ ir Rusiją
Viskas apmokama iš anksto.
Garantuotas pristatymas.
NAUJI IR DĖVĖTI DRABUŽIAI, MEDŽIAGOS, VAISTAI, MAISTAS IR T. T.
Patikimas—greitas—betarpiškas patarnavimas.
Tūkstančiai patenkintų klientų visame JAV krašte.
Reikalaukite naujų katalogų.
CENTRAL PARCEL SERVICE, Inc.
220 SOUTH STATE STREET
Suite 1200
CHICAGO 4, ILLINOIS
Tel.: WAbash 2-9354
Mes turime nuo 1947 metų betarpišką sutartį su Inturistu Maskvoje.

(Tęsinys iš 4-to psl.)

tomis pralošęs. Kiek tam buvo teisybės, sunku atspėti; tiek tik yra žinoma, kad mano tėvo atminime jis buvo pas mūsų poną prievaizda. Baudžiavai išnykus, Dumbrauckas nustojo vietos ir kažin kodėl dabar apsigyveno mūsų sodžiuj — pas girininką. Ilgus metus jis čionai nesijudindamas išbuvo; beveik niekur neišeidavo ,amžinai savo kambarėly: arba vaikščiodavo, arba sėdėdavo už staliuko, — prie pačio lango. Mes, maži vaikai, matydami iš tolo už lango jo žilą galvą, visados kuone ant vienos vietos, žiūrėdavom į jį kaip į kokią ypatingą, mums nesuprantamą ir nelabai gerą žmogystą ir bijodavom prie jos prisiartinti.

Gal Dumbrauckas būtų ir numiręs tame savo lizde pas girininką, jeigu ne pašalinės aplinkybės.

Reikia pasakyti, kad mūsų pono galybė ir turtai vis ėjo mažyn. Gražius miškus aplink mūsų sodžių per keletą metų žydai išpirko, žmonės iškirto, suvežė paupėn ir sieliais išgrūdo Šventąja toliau. Liko vieni lydimai, šakomis užversti. Kažin koks mūsų sodžiaus juokdarys vieną kaitrią vasaros dieną vežė iš paupės per lydimus vežimą šieno ir įsigeidė pypkę užsidegti; bedegdamas pypkę, uždegė ir įdžiūvusias šakas. Vienu akies mirksniu kilo liepsna, ir visi lydimai išpleškėjo... Būtų kartu ir visas sodžius supleškėjęs, jeigu nebūtų subėgę žmonės su šakėmis ir grėbliais. Po dviejų valandų prie sodžiaus gulėjo plati lyguma, pajuodavusi, degėsiais pakvipusi: ją paskui sodžius už pačius niekniekius iš pono atpirko.

Tokiu būdu su miškais kartu pasibaigė ir pono galybė; jo grūmojimų sodžius daugiau nebebijojo. Girininkas jau buvo nebereikalingas. Kaip tyčia, ir namai, kuriuose gyveno, visai baigė griūti: pro lubas varvėjo vanduo, pro sienas švilpavo vėjas... Ir vieną gražią dieną girininkas išnyko iš mūsų akių. Dumbrauckas irgi turėjo kraustytis. Nežinau, ar jis kreipėsi į mano tėvus, ar tėvai pasiūlė, tik Dumbrauckas apsigyveno mūsų seklyčioj, kokiomis sąlygomis apsigyveno — nežinau. Tik atgabeno į mus mažą staliuką, keletą knygų ir karvę — daugiau nieko.

Ir vėl ištisas dienas pradėjo Dumbrauckas vaikščioti po seklyčią iš vieno galo kitan arba sėdinėti už staliuko prie lango. Išgyveno jisai pas mus dvejus metus ir — man visai netikėtai — paliko mano mokytoju. Padavė man rankosna didžiausią lenkišką knygą, atsistojo prie manęs ir liepė skaityti: jisai visą dieną stovėjo, aš visą dieną skaičiau. Ir taip visą vasarą ir žiemą. Sunku būdavo man su ta lenkiškąja kalba: buvau šveplas ir daugelio žodžių visai negalėjau ištarti. Bet mano mokytojas buvo be pasigailėjimo spirdavo visaip lankstyti lie žuvį, bent po šimtą kartų kartoti tą patį žodį — net mane visą prakaitas išmušdavo, akys būdavo pilnos ašarų. Matydavau, kad Dumbrauckui virpėdavo pirštai, — taip ir norėdavo nusitverti man už ausies arba suduoti per nosį. Pažinau tuos jo pirštus! Buvo tai prievaizdos pirštai — kieti kaip geležis. Bet išgirdus, kad jis važiuoja iš mūsų, nėr žinios kodėl, man pasidarė liūdna, gaila jo. Buvo tai rudenį. Atvažiavo iš kažin kur toli nepažįstamas "šlėktūnas' ir išsivežė jį.

Atsisveikindamas Dumbrauckas paliko man stalelį, o tėvui, kaip senam, atidavė savo seną obelinę lazdą.

— Tau, Juozapai, palieku atminimui savo lazdą, — tarė Dumbrauckas tėvui.

— Dėkui, ponaiti, — atsakė susigraudinęs tėvas, — kažin ar pasimatysma kada?..

Dumbrauckui išvažiavus, tėvas vartė savo rankose lazdą. Vartydamas pradėjo liūdnai šypsotis.

Paskui pakėlė į mus savo akis ir netikėtai paklausė:

— Ar žinot, vaikai, ką man šitoji lazda primena?

Mes visi sužiūrome.

— Tai jau seni laikai, — pradėjo jausmingu balsu tėvas, — labai seni. Mudu su motina dar buvova jaunu; jūsų ir ant svieto dar nebuvo, — tik vienas Mykolas buvo gimęs. Pasitaikė tada kaip tik blogi metai — duonos maža, dirvos ir pievos išdžiūvo. O turėjom ne tik sau, bet ir ponui dirbti, ir eidavom dirbtų už dviejų mylių — pačian Burbiškin. Nusivariau kartą rudenį Burbiškin jaučius pūdymo artų. Nedaug ką galėjau su savimi pasiimti: sau įsidėjau krepšelin duonos su druska, jaučiams keletą saujų senų pelų; daugiau nieko kita nebuvo. O reikėjo trys dienos atidirbti. Man beariant, pasibaigė pelai, imti vėl — nėra iš kur; pasiganyti negalima —

(Tąsa 8-tam psl.)

UNITED PRESS-NAUJIENŲ Photo

New Mexico valstybės dykumoje buvo išbandyta, taip sakant, turint "elektroniškas smegenis" raketa. Tokiomis "Talos" raketomis bus apginkluoti trys kreiseriai (karo laivai).

SKOLINK IR TAUPYK

Standard Federal Savings

— pačioj saugiausioj ir stipriausioj Amerikos įstaigoj.

Daugumas Chicagos lietuvių savo pinigus taupo STANDARD FEDERAL įstaigoje, nes ilgų metų patyrimas juos įtikino, jog tai yra pati stipriausioji ir saugiausioji įstaiga.

Žemiausiais procentais skoliname pinigus namams pirkti, statyti ir taisyti.

Kai perki namą, visuomet kreipkis į STANDARD FEDERAL — sutaupysi pinigų ir išvengsi bereikalingų rūpesčių.

STANDARD FEDERAL visiems teisingai patarnauja, o karo ir depresijos laikais taupytojams visados mokėdavo pagal pareikalavimą.

STANDARD FEDERAL turtas viršija 57 milijonus dolerių.

Atsargos Fondai STANDARD FEDERAL įstaigos siekia 5 milijonus ir ketvirtį. Be to, visos taupytojų sąskaitos yra apdraustos Federal Savings and Loan Insurance Corporation.

Pinigai, įdėti prieš 11-tą dieną, neša dividendą už visą mėnesį.

CHARTERED AND SUPERVISED BY THE UNITED STATES GOVERNMENT

JUSTIN MACKIEWICH, President
JUSTIN MACKIEWICH, JR., Vice-President

DARBO VALANDOS: Kasdien, įskaitant šeštad. nuo 9 val. ryto iki 4 val. po pietų. Ketvirtadieniais nuo 9 val. ryto iki 8 val. vakaro. Trečiadieniais visai neatidaroma.

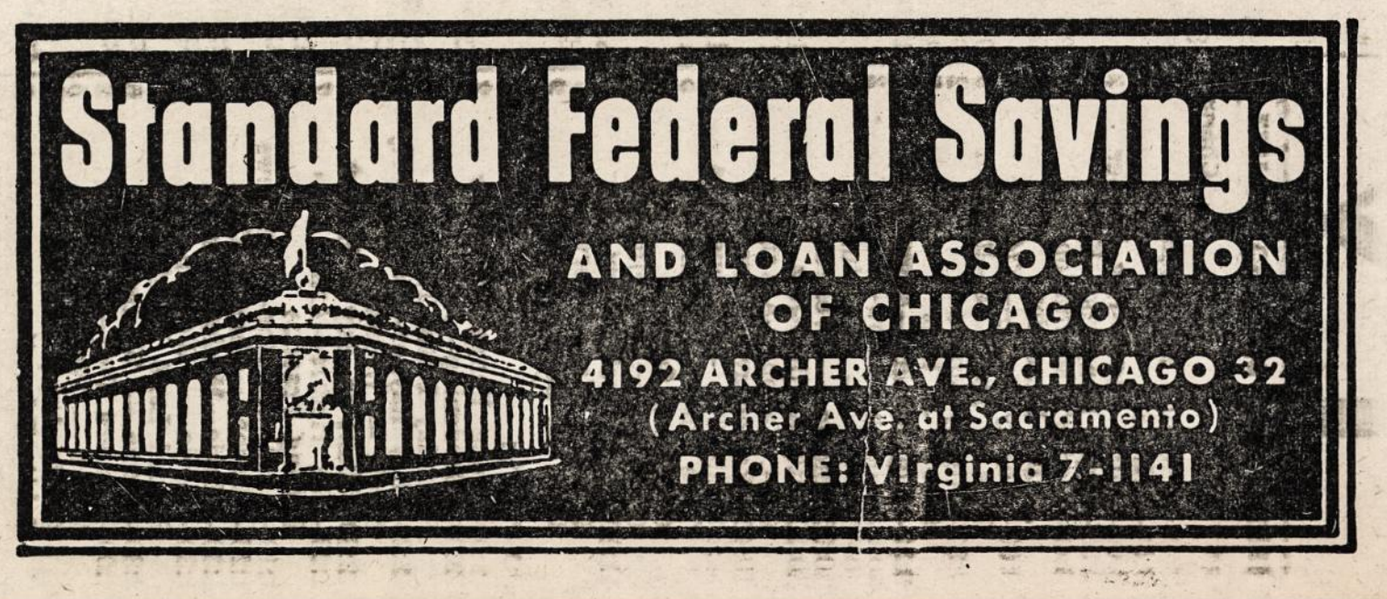

TV

ŠEŠTADIENĮ, BIRŽELIO 22, 1957

RYTE: Channel

7:45—Thought For Today 2
7:50—NEWS 2
8:00—Little Show—Ray Rayner 2
8:30—Capt. Kangaroo—Kids 2
8:40—Today's Meditation 5
Active Education 5
9:00—Howdy Doody—Kids 5
This Is The Life—Religion 9
9:30—Mighty Mouse 2
Gumby — Kids 5
9:30—Big Picture—Army Film 9
10:00—Susan's Show—Kids 2
10:00—Fury — Adventure 5
10:00—Movie — Western 9
10:30—It's A Hit—Quiz 2
Capt. Gallant—Adventure 5
10:45—Yesterday's Newsreel 7
11:00—Big Top — Circus Acts 2
True Story — Drama 5
Operation Success 7
Christophers — Religion 9
11:30—Detective's Diary 9
Bob and Kay—Interviews 7
R. F. D. Chicagoland 9

PO PIETŲ:

12:00—Lone Ranger—Western 2
12:00—Gardening—John Ott 5
Saturday Little Theater 9
12:30—Ray Rayner—Dance Party 2
Movie — Western 5
12:30—Want to Buy a Home? 7
1:00—Big Picture—Army Film 7
Batting Practice 9
1:10—Lead Off Man—Interviews 9
1:25—Baseball—Chicago Cubs 9
1:30—Muvie—Musical Comedy 2
1:30—Movie — Western 5
Record Land Banstand 7
2:30—Movie — Western 5
3:00—Camera Two—Education 2
Movie — Western 5
To Be Announced 7
Orbit—Education 2
3:45—Tenth Inning—Interviews 9
4:00—Movie — Comedy 2
Dateline Europe—Advent. 5
Paul Killiam 7
Movie — Western 9
4:30—Movie — Mystery 5
Five Star Comedy—Winchell 7
5:00—Sheena — Adventure 7
5:00—Movie — Western 9
5:15—Saturday News 2
5:30—Annie Oakley—Western 2
Flash Gordon—Adventure 7
5:50—News — William Ray 5

VAKARE:

6:00—Star Performance—Drama 2
Cowboy G-Men—Western 5
Ringside — Wayne Griffin 7
Boston Blackie—Adventure 9
6:30—Buccaneers—Adventure 2
People Are Funny 5
Table Tennis—Championship 7
6:30—Newsreel Cavalcade 9
7:00—Jackie Gleason—Comedy 2
7:00—Julius La Rosa 5
Billy Graham—Religion 7
Corliss Archer—Comedy 9
7:30—Around The World—Trav. 9
7:45—Your Senator Reports 9
8:00—Oh! Susanna—Comedy 2
George Sanders 5
Lawrence Welk—Music 7
Movie — Melodrama 9
8:30—S.R.O. Playhouse 2
Dollar A Second 5
9:00—Gunsmoke — Western 2
9:00—George Gobel 5
Ozark Jubilee—Variety 7
9:30—Sheriff of Cochise-Western 2
9:30—Adventure Theater 5
Susie — Comedy 7
Short Story—Drama 9
10:00—Movie — Mystery 2
10:00—Dr. Hudson's Journal 5
10:00—Movie — Drama 2
Movie — Drama 9
Bowling — Chicago 7
10:30—Crunch and Des—Adv. 5
11:00—Wrestling — Chicago 5
Mystery Theater—Drama 7
11:30—Movie — Comedy 7
Movie — Drama 9
12:00—Movie — Drama 2
Movie — Adventure 5

IŠ TOLI AR IŠ ARTI PIGIAI
PERKRAUSTAU
(MOVING)
BALDUS IR ĮVAIRIUS DAIKTUS
Perkraustymas saugus. greitas ir tvarkingas. Viskas apdrausta.
ANTANAS VILIMAS
3415 So. Lituanica Ave.
CHICAGO, ILLINOIS
Tel.: FRontier 6-1882

B A L D Ų
PERKRAUSTYMAS
iš arti ir toli
NAUJAS SPECIALUS DIDELIS SUNKVEŽIMIS.
Pigus, sąžiningas patarnavimas su pilna apdrauda.
R. ŠERĖNAS
2047 W. 67th PLACE
Chicago 36, Ill. Tel.: WA 5-8063

SEKMADIENĮ, BIRŽELIO 23, 1957

RYTE: Channel

7:55—Thought for Today 2
Today's Meditation 5
8:00—Lord's Staff—Religion 2
Frontiers of Faith—Religion 5
8:30—Look Up and Live—Religion 2
Christophers — Religion 5
8:55—News—Les Monypenny 9
9:00—Lamp Unto My Feet 2
Bible Time — Kids 5
Movie Museum—Paul Killiam 7
Faith of Our Fathers 9
9:15—Pulpit—Religion 5
9:15—Faith for Today—Religion 7
Movie — Western 9
9:30—Friendship Show—Lee Phillip 2
9:30—Live And Learn—Education 5
9:45—Christian Science—Religion 7
10:00—Movie — Western 2
Cowboy G-M 5
Movie — Adventure 7
Movie — Drama 9
10:30—Jungle Jim—Adventure 5
11:00—Wild Bill Hickok—Western 2
Dangerous Assignment 5
11:00—Movie — Western 9
11:30—Star Playhouse—Drama 2
Joe Palooka—Drama 5
Unexpected — Drama 7

PO PIETŲ: Channel

12:00—Heckle and Jeckle 2
Movie — Western 5
Movie — Western 7
Regal Theater — Drama 9
12:30—Range Rider — Western 2
Batting Practice—Warm Up 9
12:40—Lead Off Man—Interviews 9
12:55—Baseball—Chicago Cubs 9
1:00—Bowl The Professor 2
City Desk—Bill Ray 5
1:00—Movie — Drama 7
1:30—Showtime—Drama 2
To Be Announced 5
2:00—Shadows of the City 5
2:30—Mr. Wizard 5
To Be Announced 7
3:00—American Forum 5
3:30—I'd Like To Be—Careers 2
Zoo Parade 5
Three Musketeers—Advent. 7
4:00—Face The Nation—Panel 2
To be Announced 5
College News Conf.—Panel 7
4:30—News Roundup 2
4:30—Outlook — Huntley 5
Open Hearing—Secondari 7
5:00—Last Word — Panel 2
Meet The Press — 5
Foreign Legionnaire 7
5:30—You Are There 2
5:30—Roy Rogers—Western 5
Rin Tin Tin—Adventure 7

VAKARE: Channel

6:00—Lassie — Drama 2
Cowboy Theater 5
You Asked For It—Baker 7
6:30—My Favorite Husband—Com. 2
Circus Boy—Adventure 5
Movie — Drama 7
Movie—To Be Announced 9
7:00—Ed Sullivan—Variety 2
Steve Allen 5
8:00—GE Theater—Drama 2
Alcoa Hour 5
Amateur Hour—Ted Mack 7
Movie — Comedy Mystery 9
8:30—Alfred Hitchcock 2
9:00—$64,000 Challenge 2
9:00—Loretta Young 5
Mike Wallace—Interviews 7
9:30—What's My Line? 2
Movie — Mystery 5
V.I.P.—Interviews 7
Screen Actor's Playhouse 9
10:00—News, Weather, Sports 2
Movie — Comedy 7
Movie — Romance 9
10:30—Movie — War Drama 2
11:00—Falcon — Adventure 5
11:30—Crosscurrent—Drama 5
Marty's Morgue—Comments 7
NEWS — Ted Thorne 9
11:45—Thirty Minute Theater 9
12:30—Movie—Spy Drama 2

F & M RADIO
& TELEVISION SERVICE
Authorized
DELCO & MOTOROLA DEALER
Car radio repaired while you wait.
3159 S. Wallace St. CAlumet 5-9833

ARTI NEW BUFFALO, MICHIGAN
65 mylios nuo Chicagos
PUIKUS REZORTAS MICH. EŽERO PAKRAŠTY
100 pėdų ežero pakraščio, 300 pėdų ilgio, privatus papludimys. 3 moderniški namai: 1—12, 2—7, 3—3 gerai įrengtų kambarių. 2 autom. garažas. Šavininkas serga, parduos su visais naujais baldais ir įrengimais su nuostoliais.
700 pėdų miškelio paupyje, 10 akrų žemės, 2 moderniški visam metui tinkami namai, 11 ir 4 kamb. Šildymas alyva. 2 automobilių garažas. Pėsčias gali pasiekti autobuso sustojimo vietą ir Michigan ežerą. Liga verčia savininką parduoti už geriausią pasiūlymą. su baldais ar be baldų.
Važiuoti US 12 keliu, pasukti į dešinę prie J's CAFE, neprivažiavus Union Pier, 2-ras namas dešinėje.
Telefonuokite Lakeside, Mich., 4134, arba rašykite:
NICK DUDIAK
Route 2, New Buffalo, Michigan.

NAUJAUSIEJI VĖSINTUVAI
ĮVAIRIOMS KAINOMS
Didelis pasirinkimas baldų
F. A. RAUDONIS,
N. BERTULIS, Sav.

● Mounts in the upper sash out of sight . . . leaves window view unobstructed!
● Mounts flush in the lower sash too! Takes hardly any room at all—doesn't stick up . . . out or in!
● Drapes and curtains hang smoothly!
● No need to re-arrange furniture!
ROOSEVELT FURNITURE CO.
2310 W. Roosevelt Rd. Telef.: SEeley 3-4711
Krautuvė atidaryta sekmadieniais nuo 11 iki 4:30.

PIRMADIENĮ, BIRŽELIO 24, 1957

RYTE: Channel

6:40—Thought for Today 2
Today's Meditation 5
6:45—Farm Daily—Menard 2
Town and Farm (Color) 5
7:00—Jimmy Dean—Music 2
Today — Garroway 5
7:45—NEWS—Hottelet 2
7:55—NEWS—Frank Reynolds 2
7:55—NEWS—Ulmer Turner 7
8:00—Capt. Kangaroo—Kids 2
Morning Spectacular 7
8:30—Paul Fogarty—Exercises 9
8:45—Lost and Found—Phillip 2
8:50—Weather—P. J. Hoff 2
8:55—NEWS—Jim Conway 2
8:55—NEWS—Ulmer Turner 7
9:00—Garry Moore—Variety 2
Home — Francis 5
Creative Cookery—Recipes 7
Life With Elizabeth—Comedy 9
9:30—Arthur Godfrey 2
Liberace—Music 9
9:55—NEWS—Ulmer Turner 7
10:00—Price Is Right 5
First Curtain Drama 7
10:00—My Little Margie—Comedy 9
10:30—Strike It Rich—Quiz 2
10:30—Truth Or Consequences 5
Stu Erwin — Comedy 9
11:00—Valiant Lady—Serial 2
11:00—Tic Tac Dough—Quiz 5
Seven At Eleven 7
11:00—Romper Room—Rapp 9
11:15—Love of Life—Serial 2
11:30—Search for Tomorrow—Ser. 2
It Could Be You 5
11:45—Guiding Light—Serial 2
11:55—NEWS—Ulmer Turner 7
Five Minutes To Live By 9

PO PIETŲ: Channel

12:00—News—Frank Reynolds 2
Tex and Jinx—Interviews 5
Uncle Johnny Coons—Kids 7
Lunchtime Little Theater 9
12:15—Shopping with Miss Lee 2
12:30—As The World Turns 2
12:30—Club 60—Variety 5
Laughtime—Curley Bradley 7
1:00—Our Miss Brooks 2
1:00—Susie — Comedy 7
Marriage—Discussion 9
1:30—House Party—Linkletter 2
1:30—Tennessee Ernie 5
Duffy's Tavern—Comedy 7
Movie — Drama 9
2:00—Big Payoff—Quiz 2
2:00—Matinee Theater (Color) 5
2:00—Movie — Drama 7
2:30—Bob Crosby—Music 2
3:00—Brighter Day—Serial 2
Queen for a Day 5
High School Physics 11
3:15—Secret Storm—Serial 2
3:30—Edge of Night—Serial 2
Candid Camera—Allen Funt 7
3:45—Modern Romances—Serial 5
4:00—Susan's Show—Kid's Variety 2
Dear Phoebe—Comedy 5
Here's Geraldine—Kids 7
Bandstand Matinee—Music 9
Story Time — Kids 11
4:15—Friendly Giant—Kids 11
4:30—Movie — Western 2
Movie — Western 5
Adventure Time—Chuck Bill 7
Totem Club — Kids 11
5:00—Mickey Mouse Club 7
World of Music—Records 11
5:15—Garfield Goose and Friend 9
5:45—Sports — Bob Elson 2
Man on the Street 9

VAKARE: Channel

6:00—NEWS—Julian Bentley 2
Sports — Barry 5
Sports —Howard Cosell 7
6:00—Brave Eagle—Western 9
6:15—NEWS—Edwards 2
NEWS—Angell 5
NEWS—John Daly 7
6:25—Weather — Youle 5
6:30—Robin Hood—Adventure 2
Nat "King" Cole 5
6:30—Wire Service—Drama 7
NEWS—Lloyd Pettit 9
6:45—NEWS—Huntley 5
Brickhouse-Lyon—Comments 9
6:55—This Is The Day—Ross 9
7:00—Burns and Allen 2
Sir Lancelot 5
My Little Margie—Comedy 9
7:00—Transatlantic Televiews 11
7:15—Industry On Parade 11
7:30—Talent Scouts—Godfrey 2
Wells Fargo 5
7:30—Bold Journey — Docum. 7
Stu Erwin—Comedy 9
Discovery—Nature Study 11
8:00—I Love Lucy—Comedy 2
Twenty-One 5
Press Conference 7
Regal Theater—Drama 9
Canada Comes To Chicago 11
8:30—December Bride 2
Robert Montgomery 5
Top Tunes—Lawrence Welk 7
Favorite Story—Drama 9
Kaleidoscope — Films 11
9:00—Studio One—Drama 2
Man Called X—Drama 9
9:30—Death Valley Days-Drama 5
9:30—Studio 57 — Drama 7
9:30—Men of Annapolis—Drama 9
9:30—World Spotlight—Panel 11
10:00—News, Weather, Sports 2
Weather — Youle 5
Movie — Comedy 7
Movie — Mystery 9
Tomorrow—Bob Burns 11
10:10—NEWS—Beatty 5
10:15—In Town Tonight—Music 2
10:20—Sports—Norman Barry 5
10:25—Dorsey Connors—Ideas 5
10:30—News—John Harrington 2
Sports Unlimited—Barry 5
10:45—Don Cherry—Songs 2
11:00—Movie—Musical Comedy 2
Tonight—Lescoulie 5
11:30—Marty's Morgue—Interviews 7
11:30—News—Ted Thorne 9
11:45—Thirty Minute Theater 9
12:00—Orient Express—Advent. 5
12:30—Dangerous Assignment 5
12:45—Late Late Show—Drama 2

LIETUVIŠKA APDRAUDŲ AGENTŪRA
Visų rūšių apdraudos.
Automobilių finansavimas. Notariatas
Valstybės patvirtintos kainos.
JONAS KIRVAITIS, WAlbrook 5-5671
INTERSTATE INSURANCE AGENCY
6108 S. Ashland Ave., Chicago 36, Ill.

A. TVERAS
Laikrodžiai ir Brangenybės
Pardavimas ir Taisymas
2646 WEST 69th STREET
Tel.: REpublic 7-1941

Garsinkitės "N-nose"

ANTRADIENĮ, BIRŽELIO 25, 1957

RYTE: Channel

6:40—Thought for Today 2
Today's Meditation 5
6:45—Farm Daily — Menard 2
Town and Farm (Color) 5
7:00—Jimmy Dean—Music 2
Today — Garroway 5
7:45—NEWS—Hottelet 2
7:55—News—Jack Taylor 2
NEWS—Ulmer Turner 7
8:00—Capt. Kangaroo — Kids 2
Morning Spectacular 7
8:30—Paul Fogarty — Exercises 9
8:45—Lost and Found—Phillip 2
8:50—Weather—P. J. Hoff 2
8:55—NEWS—Jack Taylor 2
8:55—NEWS — Ulmer Turner 7
9:00—Garry Moore — Variety 2
Creative Cookery 7
Home—Francis 5
Life With Elizabeth—Comedy 9
9:30—Arthur Godfrey 2
Liberace—Music 9
9:55—News—Ulmer Turner 7
10:00—Price Is Right 5
First Curtain — Drama 7
My Little Margie—Comedy 9
10:30—Strike It Rich—Quiz 2
Truth or Consequences 5
Stu Erwin — Comedy 9
11:00—Valiant Lady—Serial 2
Tic Tac Dough 5
Seven At Eleven—Ross 7
Romper Room—Rapp 9
11:15—Love of Life — Serial 2
11:30—Search for Tomorrow—Ser. 2
It Could Be You 5
11:45—Guiding Light—Serial 2
11:55—NEWS—Ulmer Turner 7
Five Minutes To Live By 9

PO PIETŲ: Channel

12:00—NEWS—Frank Reynolds 2
Tex and Jinx—Interviews 5
Uncle Johnny Coons—Kids 7
Lunchtime Little Theater 9
12:15—Shopping with Miss Lee 2
12:30—As The World Turns 2
12:30—Club 60 — Variety 5
Laughtime—Curley Bradley 7
1:00—Our Miss Brooks 2
Susie — Comedy 7
1:00—Batting Practice—Warm Up 9
1:10—Lead of Man — Interview 9
1:25—Baseball — Chicago Cubs 9
1:30—House Party—Linkletter 2
Tennessee Ernie 5
Duffy's Tavern — Comedy 7
2:00—Big Payoff—Quiz 2
Matinee Theater 5
Movie — Drama 7
2:30—Bob Crosby—Music 2
3:00—Brighter Day—Serial 2
Queen for a Day 5
3:15—Secret Storm—Serial 2
3:30—Edge of Night—Serial 2
Candid Camera—Allen Funt 7
3:45—Modern Romances—Serial 5
3:45—Tenth Inning — Interviews 9
4:00—Susan's Show—Kids Variety 2
Dear Phoebe—Comedy 5
Here's Geraldine—Kids 7
Bandstand Matinee 9
Geography for Fun—Educ. 11
4:15—Friendly Giant — Kids 11
4:30—Movie — Mystery 2
Movie — Romance 5
Adventure Time—Chuck Bill 7
Totem Club — Kids 11
5:00—Mickey Mouse Club 7
World of Music 11
5:15—Garfield Goose and Friend 9
5:45—Sports — Bob Elson 2
Man on the Street 9

VAKARE: Channel

6:00—NEWS — Julian Bentley 2
Sports — Barry 5
Sports—Howard Cosell 7
Wild Bill Hickok—Western 9
6:15—NEWS — Edwards 2
NEWS—Angell 5
NEWS — John Daly 7
6:25—Weather — Youle 5
6:30—Name That Tune 2
Jonathan Winters—Comedy 5
Conflict — Drama 7
NEWS — Lloyd Pettit 9
6:45—NEWS—Huntley 5
Brickhouse-Lyon—Comments 9
6:55—This Is The Day—Ross 9
7:00—Phil Silvers 2
Arthur Murray 5
By Line, Steve Wilson 9
7:00—Magic Carpet — Travelog 11
7:30—Private Secretary 2
Panic! — Drama 5
Wyatt Earp — Western 7
Science Fiction Theater 9
Experts At Your Service 11
7:30—Spotlight on Research 11
8:00—To Tell the Truth 2
Jane Wyman — Drama 5
Broken Arrow — Western 7
Badge 714 — Jack Webb 9
8:00—Imprint — Interview 11
8:30—Red Skelton—Comedy 2
Circle Theater 5
Telephone Time—Drama 7
Racket Squad — Police 9
Sculpture—Demonstration 11
9:00—$64,00 Question 2
Polka Time — Music 7
San Francisco Beat 9
Written Word—Dr. Baxter 11
9:30—Spike Jones — Variety 2
Silent Service—Drama 5
Rosemary Clooney—Variety 7
9:30—Don Ameche Presents 9
Work Place For Learning 11
10:00—News, Weather, Sports 2
Weather (Color)—Youle 5
10:00—Movie — Drama 7
Movie — Western 9
Moments of Beauty 11
10:10NEWS—Beatty 5
10:15—In Town Tonight—Music 2
10:20—Sports—Norm Barry 5
10:25—Dorsey Connors—Ideas 5
10:30—News — John Harrington 2
Jack Eigen—Comments 5
10:45—Don Cherry—Songs 2
11:00—Movie — Comedy 2
Tonight! — Variety 5
11:30—Marty's Morgue—Interviews 7
NEWS — Ted Thorne 9
11:45—Thirty Minute Theater 9
12:00—Orient Express—Advent. 5
12:30—Dangerous Assignment 5
12:45—Late Late Show—Drama 2

GRADINSKAS
J. G. Television Co. krautuvė ir dirbtuvė. TV, radijai, fonografai, kambarių vėsintuvai, vėdintuvai. Naujosios radijo baterijos dirba 100 val. už 15 centų
2512 W. 47th St. Tel.: FR 6-1998
Sekmadieniais uždaryta.

Skaitykite "N-nas"

TREČIADIENĮ, BIRŽELIO 26, 1957

RYTE: Channel

6:40—Thought for Today 2
Today's Meditation 5
6:45—Farm Daily — Menard 2
Town and Farm (Color) 5
7:00—Jimmy Dean—Music 2
Today — Garroway 5
7:45—NEWS—Hottelet 2
7:55—NEWS—Frank Reynolds 2
7:55—NEWS—Ulmer Turner 7
8:00—Capt. Kangaroo — Kids 2
Morning Spectacular 7
8:30—Paul Fogarty — Exercises 9
8:45—Lost and Found—Phillip 2
8:50—Weather—P. J. Hoff 2
8:55—NEWS—Jim Conway 2
8:55—NEWS — Ulmer Turner 7
9:00—Garry Moore — Variety 2
Home — Francis 5
Creative Cookery — Recipes 7
Life With Elizabeth—Comedy 9
9:30—Arthur Godfrey 2
Liberace—Music 9
9:55—NEWS — Ulmer Turner 7
10:00—Price Is Right 5
First Curtain — Drama 7
My Little Margie—Comedy 9
10:30—Strike It Rich — Quiz 2
Truth or Consequences—Quiz 5
Stu Erwin — Comedy 9
11:00—Valiant Lady — Serial 2
Tic Tac Dough 5
Seven At Eleven—Ross 7
Romper Room — Rapp 9
11:15—Love of Life — Serial 2
11:30—Search for Tomorrow-Serial 2
It Could Be You 5
11:45—Guiding Light — Serial 2
11:55—NEWS—Ulmer Turner 7
Five Minutes To Live By 9

PO PIETŲ: Channel

12:00—NEWS—Frank Reynolds 2
Tex and Jinx—Interviews 5
Uncle Johnny Coons—Kids 7
Lunchtime Little Theater 9
12:15—Shopping with Miss Lee 2
12:30—As The World Turns 2
12:30—Club 60 — Variety 5
Laughtime—Curley Bradley 7
12:30—Batting Practice Warm Up 9
12:40—Lead Off Man—Interview 9
12:55—Baseball — Cubs 9
1:00—Our Miss Brooks—Comedy 2
Susie — Comedy 7
1:30—House Party—Linkletter 2
Tennessee Ernie 5
1:30—Duffy's Tavern—Comedy 7
2:00—Big Payoff — Quiz 2
Matinee Theater (Color) 5
Movie — Comedy 7
2:30—Bob Crosby — Music 2
3:00—Brighter Day—Serial 2
Queen for a Day 5
3:15—Secret Storm — Serial 2
3:30—Edge of Night—Serial 2
Candid Camera—Allen Funt 7
3:45—Modern Romances—Serial 5
4:00—Susan's Show—Kids Variety 2
Dear Phoebe—Comedy 5
Here's Geraldine—Kids 7
4:00—Story Time 11
4:15—Friendly Giant—Kids 11
4:30—Movie — Musical 2
Movie — Drama 5
Adventure Time—Chuck Bill 7
Totem Club — Kids 11
5:00—Mickey Mouse Club 7
World of Music 11
5:45—Sports — Bob Elson 2

VAKARE: Channel

6:00—NEWS — Julian Bentley 2
Sports — Norm Barry 5
Sports—Howard Cosell 7
Steve Donovan—Western 9
6:15—NEWS — Edwards 2
6:15—NEWS — Angell 5
NEWS—John Daly 7
6:25—Weather — Youle 5
6:30—Chicago — Fahey Flynn 2
Helen O'Connell 5
Disneyland 7
NEWS—Lloyd Petitt 9
6:45—NEWS—Huntley 5
Brickhouse-Lyon—Comments 9
6:55—This Is The Day—Ross 9
7:00—Arthur Godfrey 2
Masquerade Party 5
Comedy Theater 9
Metropolitan Report 11
7:15—Airview—Documentary 11
7:30—Father Knows Best—Comedy 5
Navy Log — Drama 7
Movie — Drama 9
Piano For Fun—Instruction 11
8:00—Millionaire—Drama 2
Kraft Theatre 5
Ozzie and Harriet 7
Film — Biography 11
8:30—I've Got A Secret 2
8:30—Ford Theater—Drama 7
8:30—World, Weather and Man 11
9:00—20th Century — Fox 2
This Is Your Life 5
Boxing — Chicago 7
9:00—Sports — Bud Wilkinson 11
9:15—Worldcraft — Skills 11
9:30—State Trooper 5
I Led Three Lives 9
9:30—Time For Religion 11
9:45—NEWS — Ulmer Turner 7
10:00—News, Sports, Weather 2
10:00—Weather—Youle 5
Movie — Comedy 7
Movie — Adventure 9
10:00—Tomorrow—Bob Burns 11
10:10—NEWS — Beatty 5
10:15—In Town Tonight—Music 2
10:20—Sports—Norm Barry 5
10:25—Dorsey Connors—Ideas 5
10:30—NEWS—John Harrington 2
Capt. David Grief—Advent. 5
10:45—Don Cherry—Songs 2
11:00—Movie — Drama 2
Tonight! — Variety 5
11:30—Marty's Morgue—Comments 7
NEWS—Ted Thorne 9
11:45—Florian ZaBach—Music 9
12:00—Orient Express—Advent. 5
12:30—Dangerous Assignment 5
12:45—Late Late Show—Drama 2

SOPHIE BARCUS
★
RADIJO VALANDA
Iš Stoties W. G. E. S.
1390 kilocycles
KASDIEN: Pirmadienį iki Penktadienio nuo 8:45 iki 9:30 ryte. Šeštadieniais nuo 8:30 iki 9:30 ryto.
Ir kas pirmadienį nuo 7:00 iki 8:00 valandos vakare.
Sekmadienį 8:30—9:30 val. ryto iš stoties WOPA, 1490 kilocycles.
Tel.: HEmlock 4-2413
7159 S. MAPLEWOOD AVE.
Chicago 29, Illinois

KETVIRTAD., BIRŽELIO 27, 1957

RYTE: Channel

6:40—Thought for Today 2
Today's Meditation 5
6:45—Farm Daily — Menard 2
Town and Farm (Color) 5
7:00—Jimmy Dean—Music 2
Today — Garroway 5
7:45—NEWS—Hottelet 2
7:55—NEWS—Frank Reynolds 2
7:55—NEWS—Ulmer Turner 7
8:00—Capt. Kangaroo — Kids 2
Morning Spectacular 7
8:30—Paul Fogarty — Exercises 9
8:45—Lost and Found—Phillip 2
8:50—Weather—P. J. Hoff 2
8:55—NEWS—Jack Taylor 2
8:55—NEWS — Ulmer Turner 7
9:00—Garry Moore — Variety 2
Home — Francis 5
Creative Cookery — Recipes 7
Life With Elizabeth—Comedy 9
9:30—Arthur Godfrey 2
Liberace—Music 9
9:55—NEWS — Ulmer Turner 7
10:00—Price Is Right 5
First Curtain — Drama 7
My Little Margie—Comedy 9
10:30—Strike It Rich — Quiz 2
Truth or Consequences—Quiz 5
Stu Erwin — Comedy 9
11:00—Valiant Lady — Serial 2
Tic Tac Dough 5
Seven At Eleven—Ross 7
Romper Room — Rapp 9
11:15—Love of Life — Serial 2
11:30—Search for Tomorrow—Ser. 2
It Could Be You 5
11:45—Guiding Light—Serial 2
11:55—NEWS—Ulmer Turner 7
Five Minutes To Live By 9

PO PIETŲ: Channel

12:00—NEWS—Frank Reynolds 2
Tex and Jinx—Interviews 5
Uncle Johnny Coons—Kids 7
Lunchtime Little Theater 9
12:15—Shopping with Miss Lee 2
12:30—As The World Turns 2
12:30—Club 60 — Variety 5
Laughtime—Curley Bradley 7
1:00—Our Miss Brooks—Comedy 2
Susie — Comedy 7
Batting Practice—Warm Up 9
1:10—Lead Off Man—Interviews 9
1:25—Baseball — Chicago Cubs 9
1:30—House Party—Linkletter 2
Tennessee Ernie 5
1:30—Duffy's Tavern — Comedy 7
2:00—Big Payoff — Quiz 2
Matinee Theater 5
Movie — Mystery 7
2:30—Bob Crosby — Music 2
3:00—Brighter Day—Serial 2
Queen for a Day 5
3:15—Secret Storm — Serial 2
3:30—Edge of Night—Serial 2
Candid Camera—Allen Funt 7
3:45—Modern Romances—Serial 5
Tenth Innings—Interviews 9
4:00—Susan's Show—Kids Variety 2
Dear Phoebe—Comedy 5
Here's Geraldine—Kids 7
Bandstand Matinee 9
4:30—Movie — Drama 2
Movie — Drama 5
Adventure Time 7
5:00—Mickey Mouse Club 7
5:15—Garfield Goose and Friend 9
5:45—Sports — Bob Elson 2
Man On The Street 9

VAKARE: Channel

6:00—NEWS — Julian Bentley 2
Sports — Norm Barry 5
Sports — Howard Cosell 7
Sky King—Adventure 9
World of Music—Records 11
6:15—NEWS — Edwards 2
NEWS (Color) — Angell 5
NEWS — John Daly 7
6:25—Weather — Youle 5
6:30 Sgt. Preston—Adventure 2
Dinah Shore — Songs 5
Lone Ranger—Western 7
NEWS — Lloyd Pettit 9
America Looks Ahead 11
6:45—NEWS — Huntley 5
Brickhouse-Lyon—Comments 9
6:55—This Is The Day 9
7:00 Bob Cummings — Comedy 2
7:00—Groucho Marx 5
Understanding Heart 7
Liberace — Music 9
7:00—Road Map — Travelog 11
7:30—Climax! — Drama 2
7:30—Dragnet — Webb 5
Circus Time—Paul Winchell 7
Frankie Laine—Music 9
7:30—President's Press Conf. 11
8:00—People's Choice 5
Danny Thomas—Comedy 7
Damon Runyon Theater 9
8:00—Ticker Tape — Panel 11
8:30—Playhouse 90 — Drama 2
Ernie Ford 5
8:30—Stories of the Century 7
8:30—Public Defender—Police 9
Science — Discussion 11
9:00—Lux Video Theatre—Drama 5
9:00—Gangbusters — Police 7
9:00—Whirlbirds—Adventure 9
Psychological Barrier 11
9:30—Federal Men — Police 7
Dr. Christian—Drama 9
All Things Considered 11
10:00—News, Weather, Sports 2
Weather (Color)—Youle 5
Movie — Comedy 7
Movie — Comedy 9
Moments of Beauty 11
10:10—NEWS — Beatty 5
10:15—In Town Tonight 2
10:20—Sports — Norm Barry 5
10:25—Dorsey Connors—Ideas 5
10:30—News — John Harrington 2
Victory at Sea—Documentary 5
10:45—Don Cherry 2
11:00—Movie Musical Comedy 2
Tonight! — Variety 5
11:30—Marty's Morgue—Interviews 7
NEWS — Ted Thorne 9
11:45—Thirty Minute Theater 9
12:00—Orient Express — Adv. 5
12:30—Dangerous Assignment 5
12:45—Late Late Show—Drama 2

LIETUVIŲ STATYBOS BENDROVĖ
MŪRAS
Builders, General Contractors
Atlieka planavimo ir statybos darbus gydytojų ofisų, gyvenamųjų ir viešųjų pastatų.
Namų įkainavimas ir įvairūs patarimai nemokamai.
Kreiptis šiuo adresu:
JONAS STANKUS
Tel.: PRospect 8-2013
bet kuriuo laiku.
6800 SO. CAMPBELL AVE.
Chicago 29, Illinois

Garsinkitės "N-nose"

PENKTADIENĮ, BIRŽELIO 28, 1957

RYTE: Channel

6:40—Thought for Today 2
Today's Meditation 5
6:45—Farm Daily — Menard 2
Town and Farm (Color) 5
7:00—Jimmy Dean—Music 2
Today — Garroway 5
7:45—NEWS — Hottelet 2
7:55—NEWS—Frank Reynolds 2
7:55—NEWS—Ulmer Turner 7
8:00—Capt. Kangaroo — Kids 2
Morning Spectacular 7
8:30—Paul Fogarty — Exercises 9
8:45—Lost and Found—Phillip 2
8:50—Weather—P. J. Hoff 2
8:55—NEWS—Jack Taylor 2
8:55—NEWS — Ulmer Turner 7
9:00—Garry Moore — Variety 2
Home — Francis 5
Creative Cookery — Recipes 7
Life With Elizabeth—Comedy 9
9:30—Liberace—Music 9
9:55—NEWS — Ulmer Turner 7
10:00—Price Is Right 5
First Curtain — Drama 7
My Little Margie—Comedy 9
10:30—Strike It Rich — Quiz 2
Truth or Consequences—Quiz 5
Stu Erwin — Comedy 9
11:00—Valiant Lady — Serial 2
Tic Tac Dough 5
Seven At Eleven—Ross 7
Romper Room — Rapp 9
11:15—Love of Life — Serial 2
11:30—Search for Tomorrow Serial 2
It Could Be You 5
11:45—Guiding Light — Serial 2
11:55—NEWS—Ulmer Turner 7
Five Minutes To Live By 9

PO PIETŲ: Channel

12:00—NEWS—Frank Reynolds 2
Tex and Jinx—Interviews 5
Uncle Johnny Coons—Kids 7
Lunchtime Little Theater 9
12:15—Shopping with Miss Lee 2
12:30—As The World Turns 2
12:30—Club 60—Variety 5
Laughtime—Curley Bradley 7
12:45—Baby Time—Child Care 9
1:00—Our Miss Brooks—Comedy 2
Susie — Comedy 7
1:00—Batting Practice-Warm Up 9
1:10—Lead off Man—Interviews 9
1:25—Baseball — Chicago Cubs 9
1:30—House Party—Linkletter 2
Tennessee Ernie 5
1:30—Duffy's Tavern — Comedy 7
2:00—Big Payoff — Quiz 2
Matinee Theater 5
Movie — Mystery 7
2:30—Bob Crosby — Music 2
3:00—Brighter Day—Serial 2
Queen for a Day 5
3:15—Secret Storm — Serial 2
3:30—Edge of Night—Serial 2
Candid Camera—Allen Funt 7
3:45—Modern Romances—Serial 5
3:45—Tenth Inning — Interviews 9
4:00—Susan's Show—Kids Variety 2
Dear Phoebe 5
Here's Geraldine—Kids 7
Bandstand Matinee 9
4:30—Movie—Musical Comedy 2
Movie — Drama 5
Adventure Time—Chuck Bill 7
5:00—Mickey Mouse Club 7
5:15—Garfield Goose and Friend 9
5:45—Sports — Bob Elson 2
Man at the Fair 9

VAKARE: Channel

6:00—NEWS — Julian Bentley 2
Sports—Norm Barry 5
6:00—Sports — Howard Cosell 7
Superman — Adventure 9
6:00—World of Music — Records 11
6:15—NEWS — Edwards 2
NEWS (Color) — Angell 5
NEWS — John Daly 7
6:25—Weather (Color)—Youle 5
6:30—Beat The Clock 2
Helen O'Connell 5
Rin Tin Tin—Adventure 7
NEWS—Lloyd Petitt 9
6:45—NEWS—Huntley 5
Brickhouse-Lyon—Comments 9
6:55—This Is The Day—Ross 9
7:00—West Point—Drama 2
Blondie — Comedy 5
Jim Bowie—Western 5
Fashions—Chicagoland Fair 9
World Rebuilds—Docum. 11
7:30—Zane Grey — Western 2
Life of Riley—Comedy 5
Crossroads — Drama 7
7:30—International Cafe—Music 9
Reading The Lanscape 11
8:00—Mr. Adams and Eve—Comedy 2
8:00—Joseph Cotten 5
Club Playhouse 7
Highway Patrol — Police 9
Film — Documentary 11
8:30—Schlitz Playhouse 2
Big Story — Drama 5
Vise — Drama 7
World Is Yours—Travelog 9
Scenes In Industry 11
9:00—Line-Up — Drama 2
Boxing — Boston
Date With The Angels 7
Playhouse — Drama 9
Universe About Us 11
9:30—Person To Person 2
Code Three—Police 7
City Detective — Police 9
Way of Life—Religion 11
9:45—Sports — Red Barber 5
10:00—News, Sports, Weather 2
Weather — Youle 5
Movie — Drama 7
Movie — Mystery 9
Tomorrow — Bob Burns 11
10:10—NEWS—Beatty 5
10:15—In Town Tonight—Music 2
10:20—Sports — Norm Barry 5
10:25—Dorsey Connors—Ideas 5
10:30—NEWS—John Harrington 2
10:30—Captured — Police 5
10:45—Don Cherry—Songs 2
11:00—Howard Miller—Disc. 2
Tonight! — Variety 5
11:30—NEWS—Ted Thorne 9
11:45—Movie — Mystery 7
TV Theater — Drama 9
12:00—Movie — Drama 2
12:00—Orient Express—Adv. 5
12:30—Dangerous Assignment 5

Nemokamai Nuvilksime

(Atkelta iš 1-mo psl.)

ras ir toks besotis. Gėdą turėtų. Vaikus, moteris užleistų". Ilgokai pramogauja vokiečiai. Geros silkių atsargos būta.

Tuo tarpu ir pusryčiai baigti. Kareiviai brauko rankogaliais ir delnais taukuotus smakrus. Su malonumu paglosto žemiau krūtinės. Sočiai užkąsta. Norėtų dar alaus, bet jo nei pauostyti.

Netrukus skardus trimitas rikiuotis. Vieni šoka į balnus, kiti į vežimus. Kelios komandos, keli persirikiavimai ir — šuoliu atgal, Pandėlio keliu, pro bažnyčią. Dalinys gal kuopos dydžio. Kaip staiga užlėkė, taip ir dingo. Ko gi norėta? Aiškų — tik pasiplėšikauti. Tuo reikalu laimėta daug. Nemažas nuopelnas ir kitu požiūriu. Bolševikų nei dvasios. Tuščia, chaosas ir grafo rūmuose ir visose jų raštinėse. Pabėgta galvatrūkčiais.

Minia aikštėje nesiskirsto. Priešingai, vis didesniais būriais telkiasi. Dabar jau ir žydai pasirodo. Nors krautuvių neatidarinėja, bet minioje maišosi. Garsiai erzelioja ir smarkiai mostaguoja rankomis. Visiems daug galvosūkio, daug painių besinarpliojančių klausimų. Nei vieno aiškaus, tikslesnio atsakymo. Vis prieštaraujančios žinios, tikriau sakant — gandai.

"Kurgi pagaliau tie lietuviai, jei taip laisvai švaistosi kažkokie vokiečiai?"

Vieni sako, kad dar prie Kupiškio kaujasi su bolševikais. Kiti tvirtina, kad jau esą apie Skapiškį ir greit būsią Rokiškyje.

"Kas gi tie įsibrovėliai vokiečiai?"

Šituo klausimu niekas nei mykt. Gerokai vėliau paaiškėjo. Tai buvo bermontininkai. Visą Latviją jau turėjo savo rankose. Iš ten skverbėsi į Lietuvą. Viena tokia kuopa užėmė Pasvalį. Iš ten per Daujėnus, Vabalninką, Salamiestį, Alizavą, Pandėlį (100 su viršum kilometrų) atmovė į Rokiškį.

Pagaliau pats jautriausias ir pirmos svarbos klausimas: "Kaip toli pasitraukė Rokiškio bolševikai ir Kovvoenkomas? Ar negrįš jie netrukus? Ar nepanorės atsikeršyti ir tikrosios egzekucijos padaryti?"

Truputį ramiau pasidarė, kai sužinota, kad jie nudūmė į Eglainę, Daugpilio link, maždaug apie 40 kl nuo Rokiškio.

Besikalbėdamas su pažįstamais, labai nustebau. Visai nelauktai pamačiau Jakavičių, tą patį Prabaštėlį. Jis slankinėjo visai nuošaliai, kaip pasimetęs. Aišku, kad vietoje pažįstamųjų neturėjo. Labai apsidžiaugė, kai aš priėjau.

— Na, sveikutėlis! Kaipgi brangusis besilaikąs? Tai matai, kokie ten didvyriai buvo. Tikri žvirbliai. Nereikėjo nei katino. Užteko kačiuko. Purpt — tik dulkės belikusios.

Paaiškėjo, kad iš Kovvoenkomo pabėgę tik rusai. Visi lietuviai išsiblaškę ir dabar besislapstą. Jis su visais savo tarnautojais movęs pro užpakalinę lipynę. Tuojau į parką, ten į kažkokį rūsį. Prakiūtojęs, kol visai nurimę. Taip pat padarę Januškevičius ir I. B. Dabar matyt visi trauksią į aną pusę, pas lietuvius. Gana to rojaus ir visų jo malonumų!

— O kaip tamsta manai pasielgti?

— Keletą dienų pabūsiu Rokišky. Nusisamdysiu viešbutyje ir pagyvensiu. Jaučiuosi pavargęs, nutariau pasilsėti. Antrą vertus tenka apsigalvoti. Žinai gi tamsta, dabar viskas neaišku: kur ir kaip naujajame kelyje statyti koją.

— Ar nejauti pavojaus, jei čia vėl sugrįžtų bolševikai?

— Ne. Didelio pavojaus nejaučiu. Sugebėsiu pasiteisinti. Jųjų dokumentus dėl visa ko pasilikau. Va, užsiuvau po švarko pamušalu. Kas gi žino, kaip gali atsitikti, kai dabar tokie permainingi laikai.

Vakare dar kartą susitikau su savaisiais. Rimtai pasikalbėjom dėl susidariusių aplinkybių. Nutarėm žvalgytis, budėti ir kiekvienu momentu imtis ką nors daryti, kol susilauksime savųjų.

Apie pasitraukimą nebegalvojau.

"Baltramiejaus" naktis

Budim ir laukiam, kas toliau. Kalendoriškai pažymiu. Birželio 1 dieną užlėkė bermontininkai. 2-oji diena praėjo visai ramiai, vertinant išorės įvykiais, bet ne sielos gyvenimu. Birželio 3-iosios dienos vakaras ir naktis į 4-ąją dieną tai ir buvo išviso siaubingiausia, kas teko pergyventi Rokiškiui per tą bolševikmetį.

Bolševikų rinktinė, tikra frontinė, gal pulko dydžio, atmušta nuo Ukmergės ir nebeturėdama ryšių su savaisiais, ryžosi žūt būt prasimušti į Daugpilį. Pasiekusi Kamajus gavo žinių, kad Rokišky vokiečiai ir Kovvoenkomas pasitraukęs.

Žygiavo su artilerija ir kavalerija, nuolat žvalgydama. Pamiškėj, maždaug 4 kl. nuo Rokiškio, išstatė į poziciją bateriją ir jau buvo besirengią apšaudyti miestą. Geras orientyras bažnyčios bokštas. Smarkiai galėjo nukentėti bažnyčia ir pats miestas. Laimė. Žvalgai pranešė, kad mieste tuščia.

Paskubomis įsiveržė. Na ir prasidėjo... Tikras Čingis Chano ordos siautimas. Kareiviams buvo duota visiška laisvė: darykit, ką tik norit. Visai atvirai pasirodė bolševikai, kad jie šį kraštą laiko kaip priešo. Orgijos vyko iki pat ryto. Daugiausia nukentėjo žydiškoji miesto dalis — centras. Plėšė, grobė ir prievartavo moteris. Ėmė ne tik smulkiuosius aukso, sidabro, deimanto papuošalus, pinigus, bet stambesnius didesnės vertės dalykus krovėsi į vežimus: žvakides, indus, rūbus, maistą, avalynę, medžiagų rietimus.

Rytą šiurpus, klaikiausias vaizdas. Žmonės tik blaškosi, stveria sau už galvos, raudos, baisūs aimanavimai. Daugelyje namų išversta, sulaužyta. Kur nepatogu pro duris, ten išvertė langus. Kai kur mėginta padegti. Dauk ligonių — primuštų, sužalotų.

Nueinu į viešbutį "Bremen", kur Jakavičius apsistojęs. Ištaršyta, išmėtyta viskas. Jakavičius apraišiotas, sunkiai dejuoja.

— Tai ir čia būta?

— Įsilaužė... Pačiam vidunaktyje... Niekad nemaniau, kad tokią Baltramiejaus naktį teks pergyventi...

— O kaip bolševikų dokumentai?

— Nieko nepadėjo. Dar blogiau, kai parodžiau. Pradėjo rėkti grūmoti: "Tave tik sušaudyti! Tu išdavikas! Tu baltųjų šnipas!" Baisiai persigandau. Pakišau 500 rublių, paėmė. Pradėjo reikalauti daugiau. Teisinaus, kad viskas. "Netikim!" — šaukė ir ėmėsi krėsti. Išvartė, išdraskė lagaminus, patalynę. Mano rūbus išardė iki paskutinės siūlės...

— Na, ir kaip?

— Rado prakeiktieji latrai. Paskutiniuosius 10,000 išlupinėjo... Ir vėl mušti, kad melagis, sukčius... Pusgyvį paliko ant grindų. Paryčiu pasirodė kambarinė, apraišiojo ir paguldė į lovą. Dabar, broleli tu mano, paskutinis elgeta: nei kuo toliau keliauti, nei kaip naujai pradėti gyventi...

Jis apsiverkė. Garsiai šnirpščiojo. Nesuvaldomos ašaros riedėjo paakių mėlynėmis. Gaila pasidarė.

— Šimtą rublių galėčia paskolinti. Nesu turtingas ir aš.

— Dėkui! Labai dėkui, širdele!..

Jis buvo benorįs pakilti ir gal dar nuoširdžiau padėkoti, tik vėl staiga labai skaudžiai sudejavo.

— Va-ai! Strėnose labai skauda. Per kryžmenį baisiai suspardė...

— Gal gydytoją pakviesti?

— Ne, nereikia... Ką gi tas gydytojas čia padėtų? Geriausias gydytojas tai laikas. Pagulėsiu porą dienų, manau atsigausiu. Paskum kapstysiuos į Šiaulius. Dabar visai naujai pradėsim tvarkytis ir statyti mūsų valstybės pamatus. Pažinom draugus ir nedraugus.

Savo dvasia tebebuvo jis tvirtas ir vilčių nepraradęs. Pažadėjau apsilankyti dar.

Neiškepti blynai

Birželio 4-oji praėjo ramiai. Tokia pat naktis. 5-osios rytas nuostabiai žavus ir džiugus. Sekminės. Maniau pasidžiaugsiu ir kuo nors atžymėsiu tą dieną. Labai mėgdavau bulvinius blynus su lašinių spirgų padažu. Jei dar į tuos taukus šaukštą grietinės arba porą šaukštų varškės, tai tik dažyk ir saugogk liežuvį, kad skaudžiai nenukąstum.

Prisitriniau dubenį bulvių, pasistačiau trikojį prieždoje, užsikūriau ugnį, paruošiau keptuvę.. Įbėga uždusęs bernaitis.

— Greitai šaukia tamstą į valsčių...

— Kas? Kas atsitiko?

— Nieko nežinau. Ten surinkę daugiau žmonių. Aš užbėgau pasižiūrėti. Mane nutvėrė ir pasiuntė...

Greitai užpyliau vandeniu ugnį. Abudu pustekiniai pakluonėmis, padaržėmis maunam. Valsčiaus raštinėj apie dvidešimt žmonių. Visi pažįstami, apsėdę apie ilgą stalą. Mane pakviečia į pat vidurį. Atsistoja gydytojas Lašas.

— Tai va! Tamstą, kaip buvusį karininką, prašome apsiimti organizuoti policiją, kuri palaikytų ramybę ir tvarką mieste ir apskrityje. Reikalas labai skubus ir degantis. Jau pereitą naktį pastebėti chuliganai, kurie bolševikišku būdu mėgino apiplėšti gyventojus ir sandėlius. Tikimės, kad sutiksi tokią apsaugą sudaryti. Mes kuo galėdami paremsim.

Antrą kartą mano ausyse nuskambėjo su tikra pagarba, pasitikėjimu ir netgi džiaugsmu "buvęs karininkas". Pirmą kartą, kai samdžiausi pas grafą, ir dabar, kai prisireikė piliečių ramybe, apsauga pasirūpinti. Normaliose sąlygose į karininką buvo žiūrima, kaip į monarchistą, kažkokį dykaduonį, ištvirkėlį, žmonių skriaudėjų bei išnaudotojų gynėją. Kai tik blogiau, kai tik reikia rizikuoti gyvybę, karininkas vėl pirmoje vietoje ir labai pageidaujamas.

Tuo metu mano nusistatymas buvo tvirtas. Tuojau į kariuomenę! Todėl valandėlę svyravau. Nes policija dar labiau buvo niekinama. Tokią pažiūrą gavome kaip rusiškai caristinį palikimą. Bolševikai daug smarkiau išpūtė šitą neapykantą bei panieką. Savaime suprantama. Jiems svarbu buvo išmušti tuos ramsčius, kuriais laikėsi žmonių pasipriešinimas. Bolševikų perversmo metu nekaltai nukentėjo daug gerų policininkų ir daug karininkų. Jiems buvo prisegti įvairūs nauji šlykštažodžiai. Policininkams — faraonai. Ar dėl to, kad žydus smaugė? Ar dėl to, kad tai buvo pirmieji bolševikų mokytojai, kaip žiauriausi despotai ir beširdžiai valdovai? Niekaip nesuprantu. Tik tas keiksmažodis lengvai perėjo į Lietuvą ir pasigardžiojant buvo vartojamas savųjų adresu.

Ir štai slegiančiai šmėkščiojo mano mintyse: "Ir aš būsiu vienas iš tokių 'faraonų'. Ne tiktai 'baltagvardietis, monarchistas, buržujinis šuo', dargi 'faraonas'." Nusvėrė nuoširdūs ir esmingi Lašo žodžiai: "Reikalas labai skubus ir degantis". Sutikau. Visi linksmai sveikino ir linkėjo sekmės.

Tuojau susirado penki vyrai. Iš visokių kampų ir vietų susirankiojom apie 100 karinių šautuvų — vokiečių ir rusų. Šovinių irgi netrūko. Mūsų reikalams paskyrė namą, kuris nuo seno policijos naudojamas. Caro laikais buvo ten pristavo įstaiga, vėliau vokiečių žandarų. Prie namo nedidokas kiemas, patogi arklidė, daržinėlė pakinktams, vežimams. Šalimais arešto namai, arba kalėjimas. Vokiečių patobulintas — aptvertas dviguba spygliuota viela. Senoji medinė tvora aplūžusi, su spragomis.

(Bus daugiau)

Dr. jur. Albertas Gerutis

Albertas Gerutis prieš kurį laiką atšventė 50 m. amžiaus sukaktį. Lankosi JAV. Netrukus atvyks į Čikagą. Truputis biografinių žinių, pasemtų iš Lietuvių Enciklopedijos.

Gimė 1905 m. liepos 21 d., Rygoje. 1912-15 m. lankė lietuvių žvaigždės pradžios mokyklą. Progimnazijoj mokėsi Samaroj, Rusijoj. 1918 m. pabaigoj grįžo Rygon. Dirbo miesto savivaldybėj. 1919 m. savanoriu stojo latvių kariuomenėn ir dalyvavo kovose prieš bermontininkus. 1920 m. tęsė mokslą gimnazijoj, kurią pabaigė 1924 metais.

Būdamas mokinio suole, dalyvavo Rygos lietuvių visuomeniniame darbe. Vienas iš jaunimo draugijos Rūtos steigėjų ir veikliųjų jos narių. Redagavo Rygos Balso vidaus žinių skyrių. Dirbo Lietuvos telegramų agentūroj Eltoj. 1924 m. persikėlė Kaunan ir pradėjo mokytis V.D.U-to Teisių fakultete. Dirbo Eltoj korespondento ir redaktoriaus darbus. Daug rašė Lietuvoje, Lietuvos Žiniose, Lietuvos Aide, Ūkininko Patarėjuje ir kt. Veikliai dalyvavo Lietuvių-Latvių ir Lietuvių-Estų susiartinimo draugijose. 1928 m. išvyko Berlynan. Čia iš pradžių ėjo Lietuvos Aido, vėliau Eltos korespondento pareigas. Taip pat buvo Latvių Telegramų Agentūros Letos ir estų — Etos korespondentas. Lankė Berlyno universitetą. 1932 m. iš tarnybos Berlyne pasitraukė ir išvyko į Berno universitetą. Čia išklausė papildomą kursą, išlaikė reikalingus egzaminus ir 1933 m. už disertaciją "Die staatsrechtliche Stellung des Staatsoberhauptes in Litauen, Lettland und Estland" gavo teisių daktaro laipsnį. Grįžo Lietuvon ir 1933 m. buvo paskirtas Klaipėdos krašto gubernatūros spaudos referentu, vėliau — spaudos patarėju. Daug rašė Klaipėdos lietuvių spaudoje, Lietuvos Keleivyje, Vakaruose, Darbininkų Balse ir kt. Buvo Lietuvos Žurnalistų Sąjungos Klaipėdos skyriaus pirmininkas, Lietuvių Darbininkų Sporto S-gos pirmininkas, vienas iš Prekybos Instituto steigėjų ir t.t. Telkė lėšas Giruliuose statomai Lietuvos Žurnalistų S-gos vilai. 1934 m. dalyvavo lietuvių žurnalistų ekskursijoje Tarybų Rusijoj, vėliau Čekoslovakijoj, 1934 m. vyriausybės komandiruotas į Lenkiją studijuoti tautinių mažumų problemas. 1935 m. iš Klaipėdos gubernatūros pasitraukė ir išvyko į V. Europą. 1936 m. pradėjo dirbti Užsienių Reikalų M-je tarptautinių organizacijų skyriuje. Išrinktas Žurnalistų Sąjungos Garbės Teismo pirmininku. Vaire išspausdino ilgesnį str. — Tautų apsisprendimas. 1937 m. paskirtas Lietuvos Nuolatinės Delegacijos prie Tautų S-gos sekretorium. Ilgesnį laiką ėjo charge d'affaires pareigas. Kaip Lietuvos delegacijos sekretorius ir narys dalyvavo Tautų Sąjungos Tarptautinio Darbo Biuro, Tarpt. Raudonojo Kryžiaus ir kitose konferencijose. Rašė daug šveicarų spaudoje. Karo aplinkybėse sugriuvus Tautų S-gai, perkeltas į Lietuvos pasiuntinybę Berne. Čia vadovavo Lietuvos Spaudos Biūrui, kuris karo metu aprūpindavo visą lietuvių išeivių spaudą informacijomis apie padėtį Lietuvoje. Rašinėjo Berno dienraščiui Bund, Basler Nachrichten, Neue Zuericher Zeitung ir kt.

1947-54 m. dirbo šveicarų prekybos firmoje, Berne. Dalyvavo lietuvių diplomatinės tarnybos veikloje. 1948 m. mirus pasiuntiniui Dr. J. Šauliui, paskirtas jo vieton. Buvo Šveicarijos Lietuvių Bendruomenės valdybos narys, tarybos pirmininkas, Šveicarijos Lietuvių Žinių redaktorius. Iniciatorius ir vedėjas 1946 m. Lietuvos laisvinimo veiksnių konferencijos nutarimu įsteigto Lietuvių Bibliografinio Archyvo. Surinko apie 2500 leidinių apie Lietuvą ir Rytų Europą. Rašinėja Dirvoje, Tremtyje. 1954 m. paskirtas pasiuntinybės patarėju ryšiams su V. Vokietijos valdžios įstaigomis palaikyti. Atskirais leidiniais išleisti — Dr. jur. A. Geručio moksliniai darbai (Kleinstaatliches Schicksal zwischen Russland und Deutschland), 1943 m., ir Die baltischen Probleme, 1944 m.

Didelė naujiena

Agronomių E. Drąsutienės, O. Radaitienės, E. Starkienės ir A. Šližienės paruošta valgių gaminimo knyga su keliais tūkstančiais įvairių valgių receptų. Knyga jau atspausdinta ir bus gražiai įrišta. Kaina $7.50. Iš anksto užsisakę gaus 5% nuolaidos.

Be to galite įsigyti ir pasiųsti į Lietuvą sekančius dalykus:

1. Foto aparatų nuo $15.
2. Šveicariškų laikrodžių nuo $12.
3. Akordeonų, armonikų nuo $50.
4. Rašomų mašinėlių su lietuvių ir kitų kalbų raidynais nuo $50.
5. Siuvamų mašinų nuo $30.
6. Plunksnakočių 14 karatų aukso nuo $5.
7. Deimantinių peilių stiklui pjauti nuo $4 . . .

Užsakymus siųskite: J. KARVELIS, 3322 So. Halsted St., Chicago 8, Ill., telefonas YArds 7-0677.

Gauta 10 lietuviškų plokštelių, albumas, kuriame yra 29 kūriniai — liaudies dainos, tautiniai šokiai ir kitkas. Kaina — $14.85. (Skelb.)

JOIN SKYWATCH CALL CIVIL DEFENSE

NAUJA LIETUVIŠKA GAZOLINO STOTIS
ir Mašinų Taisymo Garažai
V. K. MOBILE SERVICE
Kampas 87-tos ir Morgan gatvių
Atliekame visus mechaniko darbus. Išlyginame įlenkimus ir dažome. Darbas atliekamas greitai ir sąžiningai. Daugelio metų patyrimas.
Parduodame baterijas, padangas ir kitas mašinoms reikalingas dalis.
Telefonas STEWART 3-9307.
Savininkai BROLIAI STRAVINSKAI.

MOVING APDRAUSTAS PERKRAUSTYMAS MOVING
IŠ TOLI IR ARTI
Nauji dideli trokai - Naujausi kraustymo įrankiai
Ilgų metų patyrimas - Pigus ir sąžiningas patarnavimas
JUOZAS NAUJOKAITIS
2022 W. 69 St. Chicago 36, Ill. Tel. Wollbrook 5-9209

AMERIKOS ŽMONĖS PAGARSĖJĘ PRASTAIS DANTIMIS,
pasakė Benjaminas Franklinas dar prieš 170 metų. Yra kas nors blogai, jei 95% vaikų jau turi išpuvusius dantis. Apie dantų ligas ir kaip nuo jų apsisaugoti vaizdžiai ir išsamiai rašo Dr. Antanas Gustainis savo naujoj knygoj.
DANTYS, jų priežiūra, sveikata ir grožis
Geras popierius, kieti viršeliai. Knyga kainoja $4.00.
Siųskite čekį ar Money Orderį:
NAUJIENOS, 1739 So. Halsted Street, Chicago 8, Ill.

Galima įsigyti naujai išėjusią Amerikos lietuvio K. B. Kraučiūno knygą
SIAURUOJU TAKELIU
178 dideli puslapiai, daug paveikslų.
Autorius labai vaizdžiai aprašinėja savo gyvenimą. Ypatingai įdomi yra jaunatvė, susitikimas su stipresniais lietuviais dainininkais, Lietuvos parapijų bei Amerikos lietuvių chorai ir kasdieninis šeimos gyvenimas. Knygą galima įsigyti pas patį autorių, parašius jam į Daynard Drive, Canton, Conn., arba NAUJIENOSE, pasiuntus joms $2.00 čekį arba Money Orderį tokiu adresu:
NAUJIENOS, 1739 So. Halsted St.,
CHICAGO 8, ILLINOIS

PADĖKIME ARTIMIESIEMS LIETUVOJE IR SIBIRE
Tai ne tušti žodžiai, bet TIESA, kad mes siunčiame labai atpigintas angliškas medžiagas: avalynę, vaistus, šveicariškus laikrodžius ir t. t. Didelis pasirinkimas spalvų ir rūšių. Siuntiniai pilnai apmokėti ir apdrausti. Patiems išsirenkant siuntinį iš katalogo pavyzdžių, reikia už pilną ar ne pilną siuntinį pridėti $6.50, o į Azijos SSR $8.30. Švediški standartiniai maisto siuntiniai yra pilnai apmokėti, tik į Azijos SSR reik pridėti $1.40 už paštą. Palyginkite ir įsitikinkite:

Vilnonė Afgalaine 3 yardai, buvo $14.40—$16.45, dabar $ 9.36- 9.75
Velour moteriškam paltui 3 y., buvo $35.00, dabar $18.00-19.50
Vyriškiem paltam medž. 3 y., buvo $19.50—$68.60, dabar $15.20-54.00
Worsted dryžėta siūtams 3¼ y., buvo $32.00-36.40, dabar $23.89-32.60
Gėlėtas rayon 4 yardai, buvo $9.10—11.80, dabar $ 4.80- 5.70

NO. 7 ..... $20.20
10 svarų cukraus
10 svarų kiaul. taukų
NO. 8 ..... $13.34
20 svarų cukraus
NO. 9 ..... $23.00
20 svarų kiaul. taukų
NO. 30 ..... $14.66
20 sv. pirmos rūšies kvietinių miltų
NO. 40 ..... $26.00
15 svarų bek. lašinių
5 sv. salami dešros
NO. 36 ..... $31.95
2 svarai kumpio
2 svarai salami dešros
2 sv. bek. lašinių
2 svarai sviesto
2 sv. 3 ozs. kiaul. taukų
1 sv. pupelių kavos
1 svaras cukraus
1 sv. pieno miltelių
1 svaras šokolado
14 ozs. kokavos
15 ozs. razinkų
200 Chesterfield cigarečių

PASTABA:
Prie visų švediškų maisto siuntinių galima pridėti už atskirą primokėjimą vieną iš šių daiktų:
Deimantinį rėžtuką $5.40
Skustuvą Hochschliff $4.30
Skustuvą Franc-Schliff $2.80
Nylon kojinių 2 poros $4.40
4 spoliukės siūlų $1.00
Vyriškos kojinės 1 p. $1.53
REIKALAUKITE KATALOGŲ.

PATRIA GIFT PARCEL CO.
3741 W. 26th ST., CHICAGO 23, ILL. USA. Telef.: CRawford 7-2126
Darbo valandos, išskiriant šventadienius, 9—6 vakaro.
6250 SO. WESTERN AVE. (kampas 63rd g.), CHICAGO 29, ILL., USA.
4127 SO. RICHMOND ST. (prie Archer Ave.), Chicago 32, Ill., USA.
Tel.: LAfayette 3-3393
Pirmad. ir ketvirtadieniais 3—7 val. Šeštadieniais 10—5 val.

MENO ŽINIOS

Tvarko MIKAS ŠILEIKIS

Žodis kitas su dail. Povilu Puzinu

Dailės parodos reikalais iš New Yorko keletui dienų buvo atvykęs dail. Povilas Puzinas. Savo automobiliu kartu atvežė savo ir kai kurių kitų newyorkiečių kolegų kūrinius parodai. Pereitą šeštadienį jis dalyvavo jury komisijoj su kitais jos nariais: A. Marčiulioniu, Br. Murinu, A. Skupu-Cooper ir tėvu J. Borevičium L. B. Parodos Rengimo Kom-to pirmininku. Jie peržiūrėjo daugiau, kaip 200 eksponatų, siunčiamų parodai Morrison viešbuty, kuri atidaroma birželio 28 d. 8 val. vakaro.

Dail. P. Puzinas dėsto Long Island Art League mokykloje. Taip pat tos mokyklos vasariniuose kursuose duoda pamokas. Jis turi visą eilę mokinių ir savo privačioje atelje. Kitataučiai aukštai vertina dail. Puzino kūrybą, ypatingai mėgsta jo portretus ir noriai renkasi jo demonstruojamų pamokų pasižiūrėti. Povilas Puzinas yra narys kelių meno organizacijų. Be daugelio kitų laimėtų premijų, prieš kiek laiko laimėjo didžiąją premiją už savo kūrinį American Professional Art League New York Chapter surengtoje parodoje.

Mūsų atstovas kreiėsi į svečią, norėdamas "išsunkti" iš tvirto ir kieto menininko daugiau žinių. Bet dailininkas yra kuklus ir nerangus plačiau kalbėti, trumpai kai ką paaiškino.

— Ką manote, gerbiamas dailininke, apie rengiamą dailės parodą ir Jaunimo Kongresą bei šokių šventę Chicagoje?

— Aš manau, kad nėra geresnio dalyko, kaip šis didelis Liet. Bendruomenės žygis. Šie reikšmingi parengimai parodo mūsų vienybę ir bendrų tautos reikalų supratimą, kurių vaisius pajus ne tik Chicagos lietuviai, bet ir plačioji visuomenė, net kitataučiai. Kas dėl meno parodos, tai reikia pasakyti, kad menas priklauso visuomenei, nes kitaip menas neturėtų reikšmės,—paaiškino dailininkas.

— Kaip pavyko Jums įsikurti New Yorke? Ar ten geriau, kaip Los Angeles?

— New Yorkas yra viso pasaulio kryžkelė. Po Paryžiaus—antraeilis meno ir kultūros centras. New Yorke yra daug žmonių, kurie domisi meno ir mokslo dalykais. Esu patenkintas ten apsigyvenęs.

— Leiskite paklausti: Koks įspūdis iš prisiųstų jury komisijai darbų, teisingiau: ko galima tikėtis iš būsimos meno parodos?

— Dėl šito klausimo norėčiau susilaikyti, — atsako dailininkas. — Bet galiu tiek pasakyti, kad paroda bus viena iš įdomiausių ir turės didelės reikšmės. Mane ir kitus jury komisijos narius eksponatai nuteikė džiuginančiai. Bet pačią parodą tegul sprendžia patys jos lankytojai.

Spaudos atstovas padėkojo dailininkui už malonų pokalbį.

Dail. P. Puzinas pereitą pirmadienį grįžo į New Yorką. Bet specialiai atskris į parodos atidarymą.

Vėliau vyks tapybos reikalais į Maine valstybę, Gloucester, Cape Cod ir kitas rytinių valstybių vietoves.

Dail. Puzinas Chicagoje turi daug draugų ir pažįstamų, su kuriais vėl nori susitikti.

—Koresp.

Didelių įvykių ženkle

Parodos atidarymas

Lietuvių Jaunimo Kongreso ir Liet. Tautinių Šokių Šventės ženkle, įvyks kaip svajonė — lietuvių dailės parodos atidarymas birželio mėn. 28 d. 8 val. vakaro.

Šią didelę meno parodą galima laikyti VISUOTINE, nes joje dalyvauja dailininkai iš JAV ir iš kitų kraštų su 200 kūrinių. Tai didžiausia meno paroda tremty, kurią rengia Liet. Bendruomenės Chicagos Apygarda Morrison viešbuty, 3 aukšte.

Meno Parodos Kom-tą sudaro kun. J. Borevičius, S. J., pirm., nariai: T. Blinstrubas, dail. T. Galilionis, dail. J. Pilipauskas ir dail. Vyt. Virkau.

Paruošiamieji parodos darbai eina tvarkingai ir sparčiai. Ruošiamas katalogas, rūpinamasi programos sudarymu.

Lygiai prieš metus Chicagoje buvo Liet. Kultūros Kongresas ir Dainų šventė. Taip ir šiais metais šie įvykiai turės didelės kultūrinės reikšmės, kurie sudomins vietos lietuvius ir suvažiavusius į Jaunimo Kongresą bei Tautinių šokių festivalį.

Jaunimo Kongreso posėdžiai prasidės Morrison viešbuty 70 W. Madison St. šeštadienio ryte 9:30 val., birželio 29 d. Sekmadienį, birželio 30 d. 2:30 v. p. p. bus šokių šventė International Amphitheatre 42 gat. ir South Halsted St.

L. B. V-ba, Menininkų Klubas, organizaciniai junginiai ir paskiri asmenys, atėję į talką savo darbu ir pasiaaukojimu nusipelno didelės pagarbos šiame bendrame visuomeniniame darbe, kaip kovoje dėl Lietuvos nepriklausomybės, taip visuomenės švietime ir jaunimo auklėjime.

Am. Liet. Dailininkų S-ga šioj parodoj dalyvauja organizuotai. Kiti dailininkai savo kūrinius prisiuntė organizuotai ir atskirai.

Parodos tikslas yra supažindinti platesnę Amerikos visuomenę su Lietuva, jos kultūra, menu ir menininkais.

Prieš porą metų mirusio meno istoriko dail. prof. Igno Šlapelio kūrinys "Koplytėlė". Vel. Šlapelio Paminklo Komitetas renka aukas pastatyti jam paminklą ir numato suruošti pomirtinę jo kūrinių parodą.

Čiurlionio galerijos pareigūnai

Lietuvių Menininkų Klubas yra pakvietęs mūsų žinomus lietuvius - amerikiečius dailininkus: A. Skupą-Cooper ir M. Šileikį vadovauti ir tvarkyti meno reikalus Čiurlionio vardo galerijai.

Galerija pradės veikti šį rudenį tėvų jėzuitų Jaunimo Rūmuose Čikagoje. Jie eis šias pareigas. Galerijos direktorių sąstatas bus vėliau papildytas vyriausiu administratorium. Yra ruošiami įstatai ir taisyklės, pagal kuriuos galerija bus tvarkoma.

Visuomet mokėjome aukštus dividendus

DABAR JUOS DAR PADIDINOME

1/2%

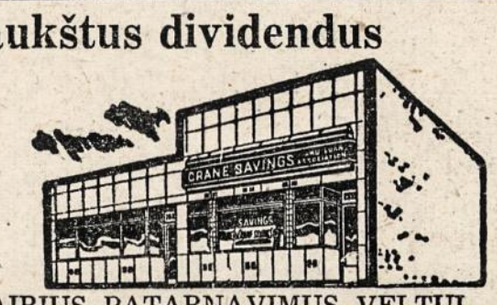

TAUPYTOJAMS TEIKIAME ĮVAIRIUS PATARNAVIMUS VELTUI.
Kešiuojame čekius. Perkam ir parduodam valstybės bonus.
VISOS SANTAUPOS APDRAUSTOS IKI $10,000.00

CRANE SAVINGS & LOAN ASSOCIATION
2555 West 47th Street LAfayette 3-1083
B. R. PIETKIEWICZ, prez. E. R. PIETKIEWICZ, sekr. ir adv.
Darbo valandos: pirmad. ir ketvirtad. nuo 9 iki 8 val. vak.; antrad. ir penktad. nuo 9 ik 5; trečiad. uždaryta, o šeštad. nuo 9 iki vidudienio.

Mes mokame Aukštą Dividendą

MIDLAND Savings and Loan Association

FEDERAL SAVINGS AND LOAN INSURANCE CORPORATION — SAFETY OF YOUR SAVINGS INSURED UP TO $10,000

PER 40 METŲ VISŲ LIETUVIŠKŲ KOLONIJŲ SAUGIAUSIA IR PELNINGIAUSIA TAUPYMO BENDROVĖ

4038 Archer Avenue Tel. LA3-6719
AUGUST SALDUKAS Prezidentas

PRADĖK TAUPYTI ŠIANDIEN,- TURĖSI RYTOJ!

TAIGI PRADĖK TAUPYTI ŠIOJE LIETUVIŠKOJE ĮSTAIGOJE.
Kiekvieno taupytojo indėliai yra apdrausti iki $10,000.00

BRIGHTON SAVINGS and LOAN ASS'N
4071 Archer Ave. Tel.: LAfayette 3-8248
(į vakarus nuo California Avenue)
CHARLES ZEKAS, Secretary
OFISO VALANDOS:
Pirmad., Antrad., Penktad. ir Šeštadienį 9:00 ryto iki 4:30 val. po pietų.
Trečiad. 9:00 ryto iki 12 val. dieną. Ketvirt. 9:30 ryto iki 8:00 val. vak.

Kai velnias bąla

Antraštė iš Ant. Gustaičio "Anapus teisybės". Bet reikalas visų lietuvių Vakaruos bendras:

— ... gen. Michailov susižavėjo laisvųjų humoru ir satyra! Nauja "sniego operacijos" laida!

Ir tenka kartoti žinomas kalambūras:

— ... apsaugok, Viešpatie, nuo... draugų! (nes nuo priešų savaime ginamasi).

Kaip taisyklė, Kremliui nusikrankštus ir nusispiovus, laižosi ir "Vilnis", savo darbdavių ir įkvėpėjų "tulžį" atrajodama. Ak, ir gen. Michailov ir jo gentis (tiksliau: agentai!) supranta, kad

... dar šiandien maišos grūdas ir pelai, Rytoj bus pervėlai!

Ir skuba... Gyventi norisi, o gyvybė ir karjera anapus (geležinės uždangos) trapūs dalykai...

Bet į reikalą įsistebėkime nuodugniau. Matyt, senoji "už grįžimą į tėvynę" propaganda nebesiseka, ir todėl keičiama gairės ir burės.

Žinomas yra Lenino šūkis, kad tikslui atsiekti patartina naudoti bet kokios taktinės priemonės. Kitu atveju ans tarė: ... prieš mesdamasi į šuolį, revoliucija gali padaryti vieną žingsnį atgal, idant tuomi atsitrenkimo jėga dar padidėtų.

Stalinas, pagelbėjęs Leninui numirt, pirmtako tezę apie komunistų laviravimo reikalą savo "Marksizmo-leninizmo pagrinduos" šitaip praplėtė:

"Žodžiai neprivalo turėti jokio ryšio su darbais — priešingu atveju kas tai per diplomatija išeitų. Žodžiai — tai vienas dalykas, darbai — tai kitas dalykas. Geri žodžiai yra kaukė blogiems darbams pridengti. Nuoširdi diplomatija yra neįmanoma, kaip ir neįmanomi yra sausas vanduo ar medinė geležis".

Gen. Michailov (ir jo bendradarbiai JA Valstybėse) ne naivūs, bet gerai išdresiruoti, ir geros atminties, ir visada vadovaujasi Dimitrovo žodžiais, tartais vieno Kominterno posėdžio metu:

"Negalėsime būti Lenino revoliucionieriai, jei taktikos nepritaikysim dienos reikalams. Taktika niekada neturi turėti įtakos galutiniam tikslui, kuriuo yra pasaulinė revoliucija".

Žinote, buvo toks Kremliaus švietimo reikalams komisaras pavarde Lunačarskis, ir štai jo... "švietimo tezė":

"Neapkenčiame krikščionybės ir krikščionių. Netgi geriausieji iš jų tarpo turi būti mūsų traktuojami kaip blogiausi mūsų priešai. Jie skelbia artimojo meilę ir atlaidumą, o tai iš esmės prieštarauja mūsų principams. Mes norime neapykantos. Mes, komunistai, privalome išmokti neapkęsti, nes tik šituo būdu įsiviešpatausime pasaulyje".

Dzieržinskis vieno partijos aktyvo susirinkimo metu sušuko:

"Mes atstovaujame organizuotą terorą. Mes (kovoje už komunizmą) nepažįstame pasigailėjimo".

Teisingai vienas BBC komentatorius kalbėjo:

"Komunistai elgiasi pagal Hitlerio "Mein Kampf" nurodymus: "Jei tai turi būti melas, tai tebūnie tatai iš tikro didelio masto melas".

Buvęs GPU (skaityk: NKVD arba MVD) vadas Jagoda, Vokietijos pogrindžio veikėjus beatsisveikindamas, tarė: "Jei yra reikalas, šypsokitės kaip prostitutės kertėj ir — padėty vikriai orientuodamiesi! — pirmieji išeikite prie altoriaus mišioms patarnauti. Svarbu partinė taktika ir revoliucijos strategija..."

O kasgi tie džentelmenai iš "Už grįžimą į tėvynę" ir jų pats vadas? ar ne Stalino garas ar ne Lenino rinkon mestas kruvino červonco gabalas?

"Dar šiandien brangsta muilo burbulai, Rytoj bus pervėlai!", —

ir skuba, kaip ir pats Kruščevas CBS ar kitos kurios kompanijos TV pasirodyme, skuba šypsotis.

Tai klastinga šypsena. Tai gyvatės nuodai, paduodami į stalą lyg Juodųjų jūrų kaviaras. Tai bėgiriant nutildyti laisvųjų satyrą ir humorą. Begiriant — sakau, nes pasirodė, kad grubus teroras ir gąsdinimas Vakaruos esančiųjų nebeveikia. Ko jau ko, bet satyros ir humoro komunistai nemėgsta iš senų laikų. Maža vietos cituoti, kaip į satyrą, humorą, linksmą įkandžią šypseną žiūrėjo Leninas ir Stalinas. Išteks "pavyzdys" iš arčiau. Tai pasakojo... dabartinė *"čirvų dama"* arba, kaip jis save eilėraščiuos "Vėjas nuo Baltijos" vadina, *"bolševiko sėkla"* (Teofilius Tilvytis). Dail. Žukas (Stepas!), norėdamas Sovietų "pasiuntiniui" Pozdniakovui įtikti ar jį nuo bereikalingo cenzūros triūso atpalaiduoti, tarė: "Mes patys sukoreguosim 'šluotą'..." — "Palik tai partijai!" — grubiai šūkterėjo "didžiosios" rusų tautos sūnus: — "juokas yra pavojingas ginklas..." Ir nebesijuokė Žukas, ir nebebuvo juoko pačioje "šluotoje" (nėra jo ir neseniai atgijusioje, t.y. partijos CK įsakymu vėl atgaivintoje "Šluotoje").

Okupantas bijo juoko pavergtoje Lietuvoje, bijo jo ir Vakaruos, ir...begirdamas Ant. Gustaitį, nori užčiaupti juoką iš viso. Okupantui ima "patikti" ir... B. Brazdžionis. Tai noras įvaryti kylį tarp polit. emigracijos ir jos kūrėjų. Negali suterorizuoti, girk, ir begirdamas sukelk abejojimus skaitytojuos ir klausytojuos. Juk kiekvieną eilėraštį gali žmogus nulenkti savo norima kryptimi. Aš pvz. stebiuos, kaip iki šiol komunistai nepastebėjo Maironio kaip... "komunizmo pranašo"! Juk Maironis (kai dar pats Leninas nebuvo gerai... susiorientavęs komunizme) rašė: "...žiūrėk, *rytuose* aušra jau teka". Tai

(Tęsinys 12 pusl.)

KENČIANTIEJI NUO ARTRITO!

Alpha TABLETS

suteikia palengvinimą tą pačią dieną!

100 Tablets $2.49

300 Tablets $5.95 600 Tablets $9.95

KENČIANTIEJI NUO SINUSITO!

Pabandykite naujas

MINO

100 TABLETS

$2.98

gaunami

UNION DRUG STORE

35th St. ir Halsted St.

AUTOMOBILIŲ TAISYMAS IR GAZOLINO STOTIS

Lyginimas, dažymas, taisomi ir reguliuojami (tune-up) motorai, stabdžiai, transmisijos ir t. t. Alyva, baterijos ir padangos. Taip pat mano garaže perkamus duslintuvus įdedu veltui.

Nelaimių pasitaiko.

Mes pataisome.

Leiskite mums pataisyti radiatorių.

Ar reikia pagalbos?

(MUFFLERS INSTALLED FREE)

Ford 1941-53	$8.25	Mercury 49-51	$8.95
Chevrolet. All 1937-53	8.25	Oldsmobile 6, 41-50	8.20
Chevrolet 54-55	9.95	Plymouth 42-56	9.95
Chrysler 6, 42-52	9.91	Pontiac 37-54	8.95
Dodge 6, 42-56	9.95	Buick 37-52	12.00

IR TAIP PAT ČIA NEIŠVARDINTIEMS AUTOMOBILIAMS.

Išmetimo paipą irgi įdedama veltui, jeigu perkama kartu su duslintuvu.

DARBAS ATLIEKAMAS PATYRUSIŲ MECHANIKŲ.

Dirbtuvė atidaryta: nuo 8 val. ryto iki 9 val. vak. Sekmad. uždaryva.

M. ČESAS

1934 West 59th Street Tel.: GR 6-9136

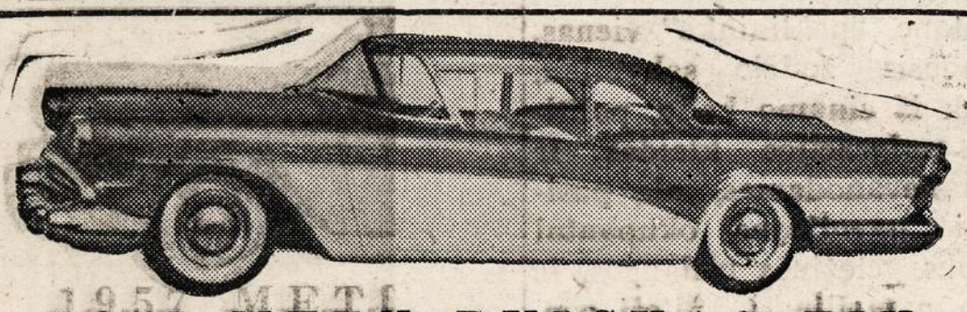

1957 METŲ BUICKAS TIK

$2595.00

DYNAFLOW, RADIO, APŠILDYMAS, BALTOS PADANGOS.

Lietuviškoje Prekyboje

MILDA BUICK, INC.

907 W. 35th St. — Chicago 9, Ill. — LA 3-2022

Lietuvių Taupymo ir Skolinimo Bendrovių Lygos Nariai

kuriose kiekvieno santaupos yra apdraustos iki $10,000.00, o namų paskolos duodamos lengvomis sąlygomis.

CHICAGO SAVINGS & LOAN ASSN.
6245 SOUTH WESTERN AVE — CHICAGO 36, ILLINOIS
GRovehill 8-7575

CONTINENTAL SAVINGS & LOAN ASSN.
4559 SOUTH PAULINA STREET — CHICAGO, ILLINOIS
YArds 7-0145

CRANE SAVINGS & LOAN ASSN.
2555 WEST 47th STREET — CHICAGO 32, ILLINOIS
LAfayette 3-1083

DISTRICT SAVINGS & LOAN ASSN.
3430 SOUTH HALSTED STREET — CHICAGO 8, ILLINOIS
CLiffside 4-0104

ST. ANTHONY SAVINGS & LOAN ASSN.
1447 SOUTH 49th COURT — CICERO 50, ILLINOIS
TOwnhall 3-8131-2

UNIVERSAL SAVINGS & LOAN ASSN.
1800 SOUTH HALSTED STREET — CHICAGO 8, ILLINOIS
HAymarket 1-2028

PARCELS TO RUSSIA, INC.

pati patikimiausia firma siuntinius persiųsti į SSSR, Lietuvą, Latviją, Estiją, Ukrainą ir kitus kraštus, praneša Newarko, New Jersey gyventojams, kad visuomenei pageidaujant šiomis dienomis Newarke atidaro savo skyrių, kuriam vadovaus Roman ir Weresh, skyriaus adresas:

NEWARK

263 Market Street, Newark, New Jersey

GARSINKITĖS NAUJIENOSE

(Tęsinys iš 11-to psl.)

Maironis... pramatė revoliuciją Rusijoje, Lenino - Stalino-Dzieržinskio - Berijos - Kruščevo epochą, raudonosios armijos "pagelbą" Lietuvai 1940 m. birželį ir... gen. Michailovo "talką" Antanui Gustaičiui (ir visai tremčiai) 1957 m. pavasarį.

Gen. Michailovui (ir jo talkininkams JA Valstybėse, t.y. lietuvių kalba leidžiamam komunistiniam šlamštui, tiksliau: redakcijų štabams) mes dėkingumo vardan (arba: abipusiškumo principu) *dedikuojame* šitą ("Už grįžimą į tėvynę") nepastebėtą ar sąmoningai praleistą to paties Ant. Gustaičio eilėraščio ištrauką:

Geri ir kitą lakini.
Pili kančių nuodus
Ir džiaugsmą šamarlakinį,
Ir meilę, kaip midus.
Apsvaigęs kaukę numeti
Ir apdarus žavius,
Virsti į šunio kumetį
Ir loji praeivius.
Voliojies kraujo balose
Ir ašarom prausies,
Kol giltinė išbalusi
Sugriebia už ausies...

Antane, "peklininke" vienas, brangusis žodžio sakytojau, nesuk iš einamo kelio, politinės emigracijos klaidas ir ydas bevanodamas, ak, pasidarei... pavojingas okupantui anapus geležinės uždangos, ir jis nūn meilinasi. Šitoji gen. Michailovo grubia provokacijos virve surėgzta diversija tegu paskatina iš seno puoselėjamą humoro ir satyros kūrybą suintensyvinti, ir dar akivaizdžiau priešui parodyti:

— mes, politiniai emigrantai, laisvi klysti, bet laisvi ir savo klaidas, ydas ir netobulumus matyti, iš jų pasijuokti ir... pasigydyti. Tai mūsų galva ir sveikata, tai laidas, kad mes nepalūšime, mes sulauksime tą metą, kai bundančios tautos sukils ir lyg gyvatę kokią sutraiškys komunizmo vergiją.

Ne-Michailov

P.S. Kodėl nepasirašoma tikrine pavarde? O kam ir kieno akivaizdoje?! Ar "Vilnies" perkupčių ar jų įkvėpėjo — gen Michailovo, kuris iki šiol yra 4 kartus pakeitęs savo pavardę? Kad jie nesulauktų!

Skiedros

Chruščevas, Suomiją lankydamas, šypsojosi bet neatidavė Stalino pavogtos Karelijos. Vadinasi, šypsena buvo — vilko.

* * *

Mūsų komunistų kūnai, — tai nesuvaldomi anarchistai: liežuvis jų vis į Maskvą tempia, o jų kojos tvirtai laikosi Amerikoje.

* * *

Kai kurios mūsų tautininkų pastangos kaip tai primena Latvijoj gimusio vokiečio istoriko Herderio vadinamą "Heilige Schwindel" (šventą švindelį).

SKOTIŠKAI

Mr. McNepp su žmona atsilankė į vakarą, kurio svarbiausią programos dalį sudarė tombola. Mrs. McNepp perka du biletus.

— Ką tu darai?! — surinka pasibaisėjęs Mr. McNepp, — kam reikia dviejų biletų? Juk yra tik vienas stambiausias laimėjimas!

ANESTEZIJA

Senais laikais, kai dar lupdavo dantis be apmarinimo, vienas išradingas dantų gydytojas, norėdamas nukreipt paciento dėmesį, betraukdamas dantį, įspyrė jam žemiau juosmens.

— O-o-o! — sudejavo ligonis, — aš neįsivaizdavau, kad tas prakeiktas dantis turi tokias ilgas šaknis!

PASIMATYKIT SU STANLEY LITVINU

APIE SAVO NAMO INSULIACIJOS PROBLEMAS.

Dabar yra laikas tinkamai įrengti savo namą vasarai ir žiemai.

Mes turime išdirbtą reputaciją pilno pasirinkimo A-1 rūšies stako lentų ir namams materiolų.

CARR-MOODY LUMBER COMPANY

3039 SO. HALSTED STREET Tel.: VICTORY 2-1272

STANLEY LITWINAS, Mgr. — LIETUVIAI SALESMONAI.

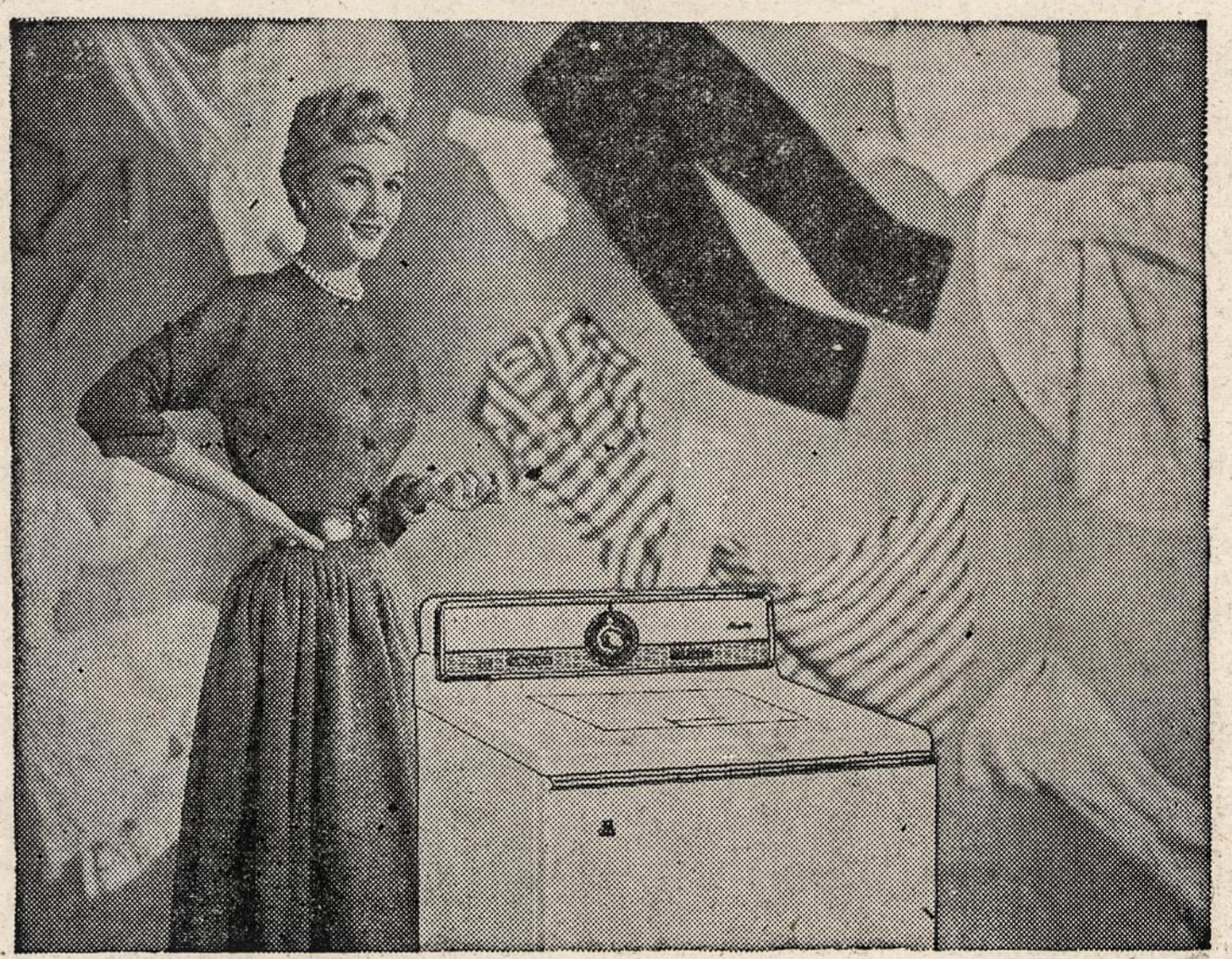

Everything* is Washable in the NEW

MAYTAG ALL FABRIC AUTOMATIC

* If it's safe in water... *it's washable in the new Maytag.* Sheer stockings and delicate sweaters of fragile modern fabrics... dainty baby woolens... sturdy cottons and heavy materials... now you can wash them *all* automatically, yet with the gentleness of hand washing. Saves on ironing, too!

Only MAYTAG offers you *all* of these features:

- *Two speed* washing action. Push-button control.
- *Automatic water level control* saves water.
- Built-in *Suds Saver* optional.
- Choice of *3-water temperatures,* with exclusive *cold water* wash or rinse.
- *Gyrafoam action* and *double spin tubs* for cleaner, faster washings.
- In White, Pastel-tone Green or Yellow.

And so easy to buy! Small down payment - Monthly payments as low as

AMERICAN FURNITURE & RADIO STORES

1523 N. Milwaukee Ave. HUmboldt 6-5000

OPEN MONDAY AND THURSDAY EVENINGS