DARAS
Giedra,
dieną 83°, naktį 66.
Saulė teka 5:18, leidžiasi 8:30

MIDWEST INTER-LIBRARY CENTER CHICAGO

NAUJIENOS

THE LITHUANIAN DAILY NEWS

The First and Greatest Lithuanian Daily in America
NAUJIENOS
The Lithuanian Daily News
Published by The Lithuanian News Publishing Co., Inc.
1739 So. Halsted St., Chicago 8, Ill.
HAymarket 1-6100
Over One Million Lithuanians In The United States

Midwest Inter-Library Center
5721 Cottage Grove Ave
Gratis

VOL. XLIV. Kaina 5c Chicago 8, Ill. Ketvirtadienis, birželio- June 27 d., 1957 m. Price 5c 151

IKES LAISVES VILTYS ITUŽINO SOVIETUS

KAS 6-TAS SUIMTAS KINAS BUVO ŠAUDOMAS, PASAKĖ CHOU EN-LAI

Sovietų skerdynės Vengrijoj nesuardžiusios komunistų vienybės, įrodinėjo kinų priemeras

HONG KONGAS. — Komunistinės Kinijos premieras Chou En-lai, kalbėdamas jų parlamente, pasakė, kad kas šeštas kinas, suimtas už "kontrevoliucinę veiklą" buvo sušaudytas.

Jis nepasakė, kiek žmonių buvo sušaudyta arba kiek suimta, bet ir taip jo žodžiai rodo, kiek daug kraujo buvo pralieta beeksperimentuojant su komunistine santvarka. Mao Tse-tung, kinų komunistų prezidentas, yra minėjęs 800,000 likviduotų kinų. JAV senato komitetas tvirtina, kad 15 mil.

Chou apie šaudymą kas šešto suimto kino kalbėjo iš 1949-52 metų laikotarpio. Mao, paduodamas savo skaičių, sakė, kad tiek žmonių buvo likviduota iki 1954 metų. Nuo to laiko komunistai atsisakę teroro. Chou En-lai įtikinėjo, kad tie žmonių likvidavimai buvę būtini.

Kraujas juos stiprinąs

Peipingo valdžios premieras tvirtino, kad dabar komunistų blokas yra stipresnis ir vieningesnis, negu kad buvo prieš Vengrijos sukilimą. Tik imperialistai, vadovaujami Amerikos, savo ginklavimusi sukėlę naujų taikos pavojų.

Jo kalbos tikslas buvo parodyti, kad Sovietų kruvini darbai Vengrijoj komunistų bloko nesusilpnino. Bet komunistų partijos užsieny neteko tūkstančių narių, turėjusių dar šiek tiek žmoniškų jausmų.

Laiko save Korėjos globėjais

Chou En-lai davė pritarimą savo satelitui Šiaurės Korėjai reikalauti plačios konferencijos ir svarstyti užsienio kariuomenių atitraukimą iš abiejų Korėjų ir jų suvienijimą į vieną valstybę.

Tokį pasiūlymą Šiaurės Korėjos atstovas įteikė JT armijos delegatams Korėjos paliaubų komisijoj. JT atstovas, Amerikos generolas šį pasiūlymą atmetė.

Mrs. E. Roosevelt negavo JV vizos į komunistų Kiniją

Prezidento našlė ruošiasi važiuoti į Sovietų Sąjungą

WASHINGTONAS, D. C. — Valstybės departamentas nedavė Mrs. Eleonor Roosevelt vizos keliauti kaip žurnalistei į komunistinę Kiniją. Departamentas paaiškino, kad ir jai galioja tas pats įsakymas, draudžiąs tuo tarpu Amerikos žurnalistams važinėtis po Kiniją.

Savo dieninėj spaudos skilty Mrs. Roosevelt reiškė viltį, kad JAV vyriausybė savo nusistatymu tuo klausimu pakeis. Jos manymu, Kinijoj būtų galima patirti kai kuriuos dalykus lengviau, negu Sovietų Sąjungoj. Bet ji norinti važiuoti ir į Sovietų Sąjungą.

Ji priminė savo vyro, prez. Roosevelto, susidomėjimą ir pagarbą kinų tautai, nes jo senelis Warren Delano ten gyvenęs ilgus metus, kaip britų kompanijos, prekiavusios kinų arbatą, dalininkas.

Ji norėtų važiuoti į Kiniją ir išsikalbėti su jos valdovais, nors jie ir iššudė 800,000 žmonių savo reformoms įgyvendinti, rašo Mrs. Roosevelt.

IŠ VISO PASAULIO

Italija be vyriausybė

ROMA. — Italijos koalicinė vyriausybė, vadovaujama Antonio Segni, atsistatydino gegužės 6 d., atitraukus paramą respublikonų ir socialistų partijoms. Nuo to laiko praėjo 7 savaitės, bet naujos vyriausybės sudaryti nepasisekė. Vienintelė išeitis, atrodo, bus paleidimas parlamento 1 metus prieš jo kadenciją.

SSSR atominiai ginklai Egipte

NAPOLIS, Italija. — JAV karo laivyno viršininkas adm. Burke, atvykęs į Nato manevrus, pasakė, kad tie 3 Sovietų povandeniai laivai, perleisti Egiptui, gali kovoti atominiais ginklais. Jis Sovietus palygino su evangelistu, kuris nešasi po skvernu bombą.

JT gimtadienio "sveikinimas"

MASKVA. — Jungtinėms Tautoms suėjo 12 metų apytikriai tuo pat laiku, kai jo komitetas paskelbė baisių kaltinimų Sovietams už jų krivinus darbus Vengrijoj. Užtat komunistų spauda sukaktuvių proga rašo, kad JT degeneravosi ir nebegali atlikti savo pareigų.

Irako seimas suspenduotas

BAGDADAS, Irakas. — Buvęs ministeris pirmininkas Dr. Fadhil al-Jamali pareikalavo grąžinti laisvę politinėms partijoms ir atšaukti suspendavimą seimui. Jo ir partijų veikla buvo uždaryta 1954 m. Dr. al-Jamali ruošiasi steigti naują partiją. Jo tikslas yra įtraukti į politiką jaunimą, nes dabar valdžioj sėdi tie politikai, kurie pasireiškė viešajame gyvenime turkų valdymo laikais prieš 40 metų.

Iš JAV ambasados Formosoj išvogta slaptų dokumentų

Dalis jų dingo per kinų užpuolimą gegužės mėn.

WASHINGTONAS, D. C. — Po kinų minios užpuolimo prieš JAV ambasadą ir informacijos agentūrą gegužės mėnesį buvo pasigęsta kai kurių slaptų dokumentų.

JAV pereigūnai nėra tikri, kad jie būtų tyčia išvogti špionažo tikslais. Jie galėjo dingti per minios siaubimą, nes buvo sunaikintas visas vidaus įrengimas.

Valstybės sekretorius Dulles nuneigė žinią, kad buvo išvogtas slaptas ambasados šifras. Senato užsienio santykių komitetas renka apie šį įsiveržimą į ambasadą žinias ir apklausinės atitinkamus pareigūnus.

Kinų kariuomenės teismas Taipeh, Formosoj 11 riaušių vadų nuteisė kalėti nuo 5 mėnesių iki 1 metų. Kiti 7 kaltinamieji nuteisti sąlyginiai, 2 buvo išteisinti ir kiti 10 taipgi paleisti dėl įvairių aplinkybių.

UNITED PRESS-NAUJIENŲ Photo

Pakilęs vanduo apsėmė Sioux Falls (South Dakota) miesto pramonės centrą. Dėl potvynio žuvo trys žmonės, o du "nežinia kur dingo".

GERI SANTYKIAI PAGRĮSTI DARBU, NE ŽODŽIU, SAKO TITO SOVIETAMS

Jugoslavijos diktatorius pasipiktinęs Maskvos instrukcijomis satelitams vengti "titoizmo"

BELGRADAS, Jugoslavija. — Darbininkų tarybų suvažiavime, kuriame dalyvavo 1,872 atstovai ir nemaža delegacijų iš kitų komunistų šalių, Jugoslavijos diktatorius Tito pasakė Sovietams, kad geriems santykiams neužtenka draugingų žodžių, jei žodžius lydi pikti darbai.

Prieš keletą savaičių Tito pranešė, kad tarp Maskvos ir Belgrado paskelbtos ideologinio karo paliaubos. Antradienį jis kalbėjo visiškai kitaip.

Tito kalbėjo apie vidaus instrukcijas Rytų Europos komunistų partijoms ir masėms laikyti Jugoslaviją valstybę tokią, kuri traukiasi nuo "socialistų" šalių ir bendrauja su imperialistais. Atrodo, kad tokį įsakymą yra davusi savo satelitams Maskva, kad jie vengtų žalingos "titoizmo" įtakos.

Pereitą vasarą Kremlius buvo išleidęs tokį nurodymą ir apie tai atvirai piktinosi Tito už pastangas jį izoliuoti iš "socialistų stovyklos".

Tito turįs skirtingą sistemą

Maršalas Tito su pasididžiavimu kalbėjo, kad Jugoslavijoje gamybos priemonės tikrai priklauso darbininkams ir jie jas valdo per savo tarybas fabrikuose. Bet kai kas (Sovietai) šią sistemą vadiną ekonomine anarchija. Tito pasakė, kad jo sistema ne tik pateisinama marksistiniu mokslu, bet ir savo patirtim. Kas nenori, gali jugoslavų tvarkos nesekti, bei jis negalįs tylėti prieš tuos, kurie yra akli ir kurčiai šiems faktams.

Tegu daro, kaip supranta

Jugoslavijos diktatūrinis prezidentas iškėlė tariamus ūkinius laimėjimus per pastaruosius 7 metus. Bet jo kritikai (Maskvos "mokykla") cituoja tik neigiamus reiškinius, iškeltus jugoslavų spaudoj ir nutyli iškeltus laimėjimus. "Aš manau, kad atėjo laikas padaryti tam gala", kalbėjo Tito. "Tegu kiekvienas rūpinasi savo reikalais ir kuria socializmą kaip jis išmano ir kaip sąlygos leidžia. Šitaip elgiantis būtų užtikrinti geri santykiai". Tito atsikreipė ir į kritikus iš Vakarų, kurie didžiuojasi savo daugybe partijų ir puola Jugoslaviją už vienos partijos sistemą. Tai esąs jų reikalas. Jugoslavijos "demokratija" turinti sveikesnius ekonominius pagrindus, kadangi viskas priklausą ir viską tvarką patys darbininkai per savo tarybas.

Vėliausios Žinios

● **Čikagos kriminalinis teisėjas Crowley nuteisė 50 metų kalėti 18 metų jaunuolį Joseph Schwartz, kuris kovo 11 d. užmušė plaktuku "pirmą pasitaikiusį negrą", 17 metų mokinį Alvin Palmer. Kiti 12 Schwartz sebrų (Rebels gaujos) bus teisiami vėliau.**

● **Dr. Werner von Braun, pasaulinio garso raketų ekspertas, išradęs vokiečių V-1 ir V-2 raketas, liudijo armijos teisme Huntsville, Ala., jog pačius geriausius raketinius ginklus turi JAV armija, o ne aviacija. Jis gynė armijos raketų pulkininką Nickerson, nenorėjusį užleisti tolimo skridimo raketų gaminimą aviacijai ir kaltinamą vyriausybės paslapčių išdavimu.**

● **Prez. Eisenhoweris įspėjo unijas ir kompanijas susilaikyti nuo atlyginimo ir kainų kėlimo, nes tai yra pagrindinės priežastys, keliančios infliacijos pavojų Amerikoj.**

● **Federalinis teismas Washingtone pripažino kaltu šoferių unijos viceprezidentą Frank Brewster už kongreso įžeidimą. Jis atsisakė aiškintis ir pristatyti dokumentus senato komitetui, tirinčiam šoferių ir kitų unijų vadų suktybes.**

● **JAV atstovų rūmai pasmerkė Sovietų kruviną intervenciją Vengrijoj ir pareikalavo tuoj sušaukti JT visuotinį susirinkimą svarstyti priemones prieš Sovietų Sąjungą. Senatas ruošiasi priimti panašią rezoliuciją.**

● **Egiptas, prieš gaunant 3 Sovietų povandeninius laivus, buvo anksčiau išsiuntęs jūrininkus apmokymui į Gdynę, Lenkiją. Dėlto laivai pasirodys jūroj su Egipto įgulomis žymiai anksčiau, negu buvo manyta.**

Moterys už Europos laisvę atsakė SSSR propagandistei

Amerikietės nori ne tik taikos, bet ir laisvės

NEW YORKAS. — "Draugė" Kopyskaja iš Leningrado išspausdino New York Times dienrašty laišką Amerikos motinom, kodėl jos nieko nedaro prieš karo kurstytojus, kurie nori sugriauti "laimingą" Sovietų šalį.

Į tai atsakė Moterų už Europos Laisvę draugija, kurios pirmininke yra Mrs. Robert Patterson, buvusio armijos sekretoriaus našlė. Atsakyme priminta, kad Amerika paaukojo daug tūkstančių sūnų ir daug bilijonų išgelbėti Sovietų Sąjungą iš nacių vergijos. Karo laimėjimo pasėkoj buvo sukurtos Jungtinės Tautos, kurių iškilmingą čarterį pasirašė ir Sovietų Sąjunga.

Sovietai — antrieji naciai

Nežiūrint to, sako Moterys už Europos Laisvę, Sovietai užgrobė vieną šalį po kitos, pradedant nuo Estijos, Latvijos ir Lietuvos, tęsiant toliau užgrobimus Albanijoj, Bulgarijoj, Čekoslovakijoj, Vengrijoj, Lenkijoj ir Rumunijoj. Tos tautos pažino laisvę ir supranta, koks baisus likimas yra būti pavergtiems. Dabar tos tautos yra Sovietų vergijoj, prispaustos, alkanos ir išnaudojamos pačiu žiauriausiu būdu. Tie robotai dirba jūsų, Sovietų, malonumui ir patogumui, M-me Kopyckaja, kad jūs turėtute aukštesnius namus, teatrus, mokyklas, vaikų darželius jūsų vaikams. Ar jūs to nežinote? Ar jūs nežinote, kad Rumunijoj yra 10 Sovietų divizijų okupacinių pajėgų, kad Vengrijoj tiek pat ir gal būt daugiau Lenkijoj, Bulgarijoj ir Pabaltijo šalyse?

Ir ką gi jūsų armijos daro tose šalyse, praėjus daugiau kaip 10 metų nuo taikos sutarties pasirašymo? Ar jūs kada tai klausėte save, pradedant rašyti savo užgaulingą laišką?, klausia minėta Amerikos moterų sąjunga kovojanti už Europos išlaisvinimą.

VARŠUVA. — Daug lenkų darbininkų metė darbą arba sumažino darbo tempą, reikalaudami didesnio atlyginimo. Ypač valdžiai kenkia angliakasių streikai, nes už anglį Lenkija gauna būtinų prekių iš kitų satelitų, o iš Vakarų šalių — kietos valiutos.

PRAVDA VADINA JAV PREZIDENTĄ PASAULINIO GAISRO KURSTYTOJU

Eisenhoweris kišasi į Rytų Europos valstybių vidaus reikalus, kabinėjasi Tasso agentūra

MASKVA. — Visa Sovietų spauda pilna piktų rašinių Amerikai, kadangi ji paveikusi Jungtinių Tautų Vengrijos sukilimo tyrinėjimo komitetą, kuris paskelbė daugybę faktų apie raudonųjų kazokų barbarišką siautėjimą šioj pavergtoj tautoj.

Pravda, vyriausias komunistų partijos organas, savo įžulumu pralenkė visus kitus bolševikų laikraščius. Už tai, kad prez. Eisenhoweris, kalbėdamas gubernatorių suvažiavime Williamsburge, Pa., pareiškė viltį apie Rytų Europos tautų išsilaisvinimą, Chruščevo laikraštis jį pavadino "padegėju", norinčių sukelti pasaulinį gaisrą. Skelbdamas Tasso žinių agentūros korespondento pranešimą iš New Yorko apie prezidento kalbą Williamsburge, Sovietų spauda rašo, kad prez. Eisenhoweris jau nekartą buvo giliai įsivėlęs į Rytų Europos "suvereninių" valstybių (tai yra, satelitų) vidaus reikalus.

Formosa—Amerikos "Vengrija"

Raudonosios armijos laikraštis "Krasnaja Zvezda" išlaužė iš piršto tokią žinią, kad amerikiečiai, keršydami kinams už jų sukilimą ir ambasados užpuolimą, pradėjo iš Formosos deportuoti 500,000 kinų į Pacifiko salas, kur jie bus išmarinti badu. Dešimtys tūkstančių Formosos jaunimo buvę suvaryti į koncentracijos stovyklas.

Tokiais melais Sovietų spauda nori atsverti oficialų JT kaltinimą Sovietams dėl jų kruvinos intervencijos Vengrijoj.

Atominiai bandymai reikalingi

WASHINGTONAS, D. C. — Prez. Eisenhoweris savo savaitinėj konferencijoj su žurnalistais pakartojo trijų garsių atomikos mokslininkų tvirtinimus, kad jie už 4-5 metų gali pagaminti visiškai "švarią" vandenilio bombą, kuri po sprogimo neduos pavojingų žmonėms radioaktyvių liekanų.

Bet tam reikės tęsti branduolinių ginklų bandymus toliau, nežiūrint, kad Londono nusiginklavimo konferencijoj eina derybos dėl laikino bandymų sustabdymo, 2,3 metams.

Mokslininkai įtikinėję prezidentą, kad atominių bombų bandymai yra reikalingi ir atominės energijos išnaudojimui taikiems uždaviniams. Prezidentai smulkiai nenusakė savo nusistatymo dėl bandymų uždraudimo; tik pastebėjo, kad gali tekti tais pačiais humanitariniais motyvais vadovaujantis tęsti branduolinių ginklų bandymus,, nes tai žada pašalinti jų pavojingumą civiliniams gyventojams.

Nuteisė komunistų atstovą

ROMA. — Italijos parlamento narys komunistas Dante Cerutti pasiųstas į kalėjimą atlikti 6 mėnesių bausmę už klaidingą priesaiką. Karo metu jis vadovavo partizanams, kurie pagavo bėgantį į Šveicariją diktatorių Mussolinį ir atėmė iš jo pinigų ir brangenybių už $16 mil. Cerutti klaidingai tvirtino teisme tų lobių nematęs. Jis nesako, kur jis juos padėjo. Bet manoma, kad atidavė komunistų partijai.

Čekijos komunistai atmetė Mao doktriną

Klusnusis Maskvos satelitas patenkintas Nikitos mokslu

VIENA, Austrija. — Kinijos komunistų prezidento Mao Tse-tungo sofistinė doktrina, "tegu šimtai gėlių žydį", susilaukė Čekoslovakijoj kietos dirvos ir neturės galimybės suklestėti.

Nepasitenkinimo pareiškimai valdžia gal ir leistini Kinijoje, bet jie nebus toleruojami Čekoslovakijoj, užtikrino komunistų partijos sekretorius Jiri Hendrych čekoslovakų rašytojų susirinkime. Jo aiškinimu, Mao doktrina jokiu būdu nereiškia taikingą sugyvenimą tarp komunizmo ir kapitalizmo. Ji tik parodo, kad kinų komunistai gali susidoroti su buržuazine ideologija ir atviruose nuomonių susikirtimuose.

Bet Čekoslovakijoj ir to nebus praktikuojama. Mao doktrina buvusi skirta Azijos ir Afrikos tautoms, kur buržuazinis nacionalizmas sudaro pagrindinę jėgą kovoj prieš kolonializmą ir imperializmą.

Gi Čekoslovakijoj sąlygos esančios visiškai kitokios. Čekoslovakija esanti pačiame pasieny kapitalistų šalių, kur šiandien telkiamos agresyvios jėgos prieš komunistus. Dėlto nesą ir vietos kompromisams su darbininkų klasės priešais.

Kitas kalbėtojas, vicepremieras Kopectky, irgi užtikrino, kad Čekoslovakų komunistų partija niekad neleis vakarų buržuazinio išsigimimo gėlei žydėti jų sode.

Pakilo pirmasis vasaros uraganas

NEW ORLEANS, La. — Iš Meksikos įlankos pakilo pirmas šios vasaros uraganas, artėjąs 7-8 mylias per valandą į Louisianos pakraščius.

Metereologai, kaip pirmajam viesului, davė vardą su raide A. Audrey. Vėjo galingumas pačiame sūkury yra 100 mylių per valandą ir protarpiais daugiau.

Tik siena sulaikė traukinį

BRISBANE, Australija. — Sekmadienį įbildėjo į stotį keleivinis traukinys, garsiai švilpdamas, bet sugedusiais stabdžiais. Jis sostojo tik po to, kai atsitrenkė į stoties namų sieną ir ją išardė. Mažiausia 100 keleivių buvo sužeista.

ŽUVO 5 ANGLIAKASIAI

STEUBENVILLE, Ohio. — Sugriuvus kasyklos sienoms, prie Fernwood, užgriuvo 7 angliakasiai.

Du iš jų buvo išgelbėti, kiti penki laikomi žuvusiais.

— **Meksikoj** ginkluoti kareiviai užpuolė San Lorenzo Achotepec miestelio gyventojus ir 40 iš jų nukovė.

Miami, Florida

Miami lietuviai, latviai ir estai prisiminė savo tėvynių ir brolių bei seserų kančias.

Minėjimas buvo suruoštas Miami Lietuvių Tarybos, vadovaujant Tarybos pirmininkui A. D. Kaulakiui. Birželio 16 dieną, 5:30 val. po pietų Miami lietuvių svetainėje A. D. Kaulakis savo trumpu žodžiu atidarė minėjimą. Minėjimas buvo pradėtas Amerikos himnu. Himną sugiedojo Baltic Trio, nedalyvaujant A. Navickaitei (Karn). Pirmuoju kalbėtoju buvo pakviestas vengras Steve Szabo. Be to kalbėjo: estas Ulo Uibopuu, latvis E. Zikuanis ir Anne G. Kaulakienė. P. Kaulakienės paruošta ir perskaityta rezoliucija buvo vienbalsiai priimta. Rezoliucija paruošta visų trijų tautų vardu. Meninę dalį atliko Baltic Trio: Meita Sepp, Amalija Petersone (A. Navickaitė nedalyvavo). Pianinu skambino Tekla Petersone. Narutavičienė padeklamavo porą eilėraščių. Programą buvo užbaigta sugiedant lietuvių, latvių ir estų himnus.

ALT sk. paruoštuoji programa minėjimui subyrėjo

Paskutiniame ALT skyriaus posėdyje 1957 m. geg. 4 d. dalyvavo apie 15 skyriaus narių. Buvo paruošta minėjimui programa. Posėdyje kiek daugiau dėmesio buvo kreipiama programos paruošimui, pristatant birželio baisiuosius įvykius ir neužgydomas žaizdas mūsų tautai. Skyriaus pirm. informavo narius, kad kalbėtoju sutikęs būti Steve Szabo. Taip pat sutikę kalbėti: kun. Garmus ir kun. Būdavą. Šių kalbėtojų pristatymą susirinkimas vienbalsiai priėmė. Taip pat susirinkime buvo nutarta meninės programos atlikimui oficialiai pakviesti visus Miami gyvenančius menininkus: A. Navickaitę (Karn), Antaniną Dambrauskaitę (Rodger) ir P. Steponavičių (Stevens). Tuo pat buvau susirinkimo įgaliotas pasiųsti kvietimus visiems trims aukščiau paminėtiems menininkams. Tai atlikau 1957 m. geg. mėn. 16 d. Į kvietimą negavau nei teigiamo, nei neigiamo atsakymų. Negavo atsakymų nei sk. pirmininkas. Pagaliau, paaiškėjo, kad atsisakę minėjime dalyvauti ir aukščiau paminėtieji kunigai, kurie jau buvo kvietimus priėmę.

Tenka manyti, kad praradus mūsų lietuvių vieningumą, skyriaus pirmininkas buvo priverstas griebtis naujų idėjų, sujungiant latvius, estus ir lietuvius. Skyriaus posėdžiuose nebuvo svarstomas bendras visų trijų tautų minėjimas. Apie tai kalbėdamas, nerodau jokio nusistatymo prieš bendrą trijų tautų birželio įvykių minėjimą, bet drįstu viešai pareikšti, kad ateityje jungdami bendras jėgas su svetimomis tautomis neparodykime, kad mes lietuviai esame silpni dvasioje ir kovoje už mūsų tautos laisvę. Didelė mums lietuviams gėda latvių ir estų akyse, kai į tokį svarbų minėjimą iš apie 400-500 lietuvių kolonijos atsilankė apie 50 asmenų. Giedant mūsų tautos himną teko prašyti latvių, kad paduotų balsą. Šį sykį lietuviška daina su lietuviška dvasia nesutiko nė vieno klausytojo. Išskyrus "Tėviškėlę", kurią sudainavo lietuvių kalba latvė ir estė. Ypač skaudūs smūgiai mums lietuviams, kai mes viešai prisipažinome latvių, estų ir vengrų akyse, kad mūsų broliai lietuviai minėjimo metu sėdėję prie baro su degtinės stikleliais renkant aukas tautos laisvinimui pasakė: —Neprašyk ir negausi. Aš pinigų nemėtysiu, kur nereikia. Mūsų klubas daugiau reikalingas paramos, negu "ten".—Tikrai, klubas lietuviškas, reikalingas paramos ir lietuviškos dvasios. Gaila, kad lietuviai, kurie kovoja už klubo garbę ir jojo teises, pamiršta savo tėvynę ir savo brolius. Mums lietuviams turi būti negarbė, gyvenant laisvajame pasauly laikyti pirmuoju tikslu ir ginti vietinių klubų turtus, kai mūsų brolių ir seserų krauju budeliai rankas plauna.

Mūsų menininkams ir šiaip tauriems lietuviams dar ne laikas pasišalinti iš lietuvių tarpo. Dar mes savo neatlikome...

Nepraraskime savo įgimtos ir iš tėvynės atsivežtos lietuviškos dvasios...

Tėvynės laisvinimo reikalams surinkta 103 dol.

Skyriaus pirm. A. D. Kaulakiui pravedus aukų rinkimą, dalyviai nuoširdžiai sutiko jo prašymą ir pagal savo išgales prisidjo aukomis. Po 10 dol. aukojo: Anne ir A. D. Kaulakiai, Ona ir Vincas Skupeikiai. Ona ir Juozas Jasauskai aukojo 7 dol. Po 54 dol. aukojo: Dr. ir p-nia A. S. Einoris, A. Belman. Ponai Bukšniai —3 dol. Juozas Ratkus — 3 dol. Ponai Noreikai — 2 dol. 25c. Po 2 dol. aukojo: p. Lipnikas, A. Aušrienė, Elena ir Jonas Verbelai, Lorisa ir Aleksas Jankūnai Zofija ir Povilas Drusilauskai, Meita Sepp, Emalija Peterson, Oscar Linder, p. p. Mickus, Ig. ir ponia Kody, R. E. Bock, B. Bukauskas. Julija ir C. K. Brazevičiai (Braze) aukojo $1.50. Po 1 dol. aukojo: Teklė Petersons, Zigmas Kaulakis, F. A. Virkhaus, Julija Stiles, C. Wertelka, p. Senberg, O. S. Seglenickas, O. Katlinienė, A. Enoris,, A. Mockevičius, C. Kelly, J. Trusas, A. Kudokas, Veronika ir Juozas Petraičiai, F. Rodger, J. M. Martin, R. Juodsnukytė, Mary Lauthus, p. Svila, Arnold Sepp, Adomas Noreika, p. Bytautienė, Pijus Aleksynas, p. Kamen.

Skyriaus valdyba nuoširdžiai dėkoja visiems aukotojams ir tuo pačiu kreipiasi į geros valios lietuvius: kurie negalėdami dalyvauti minėjime, neįteikėte savo aukos, malonėkite pasiųsti skyriaus iždininkui V. Skupeikai, 1309 N. 24th Ave., Hollywood, Fla. Gautas aukas ir aukotojų sąrašus nedelsdami pasiųsime ALTo centrui.

V. Skupeika.

Skaitykite "N-nose"

Kenosha, Wis.

SLA 10-tas Apskritis kviečia į svečius

SLA 10-tas apsk. ruošia puikų išvažiavimą- gegužinę birželio 30 d. gražiame Minkowskio parke tarp Kenosha ir Racine, prie 32 kelio. Bus muzika žaidimai, duodamos dovanos ir kitokios įvairenybės. SLA 10-tas apsk. kviečią svečius ir iš toliau pas Wisconsino lietuvius.

J. K.

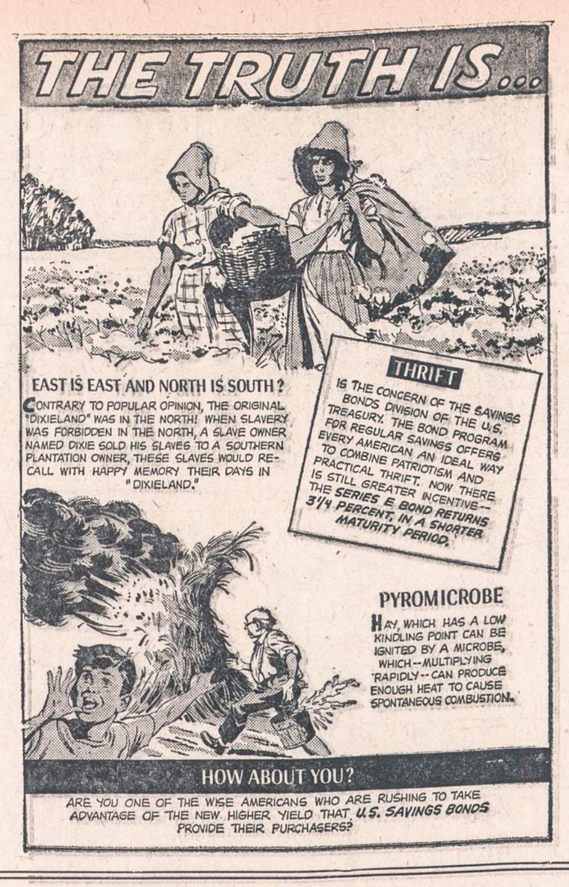

IŠ KANADOS

Lietuvių Darbininkų Draugijos piknikas

Montrealio LDD kuopos pirmas piknikas-išvažiavimas įvyksta birželio mėn. 30 dieną ponų U. N. Prišmantų ūkyje, West Brome, P. Q.

Draugijos valdyba ir nariai nuoširdžiai kviečia Montrealio ir apylinkės lietuvius šiame piknike dalyvauti. Kartu visi praleisime gražią dieną šių malonių naujakurių lietuvių ūkyje. Kartu su savininkais pasidžiaugsime gražia apylinkės gamta, kalnais, mišku ir srauniu bei tyru kalnų upelio vandeniu. Pasikalbėsime, pasidalinsime įspūdžiais, padiskutuosime mums rūpimus klausimus.

Ši vietovė yra už 60 mylių nuo Montrealio-Verduno. Pasiekiama taip:

Iš Montrealio važiuojama keliu Nr. 1 iki Marieville, ir nuo čia, (prieš bažnyčią) sukama dešinėn į kelią Nr. 40 ir važiuojama juo iki Cownsville. Nuo čia, prie šviesų, sukama kairėn į 52 kelią ir juo važiuojama apie 5-6 mylias. Pasiekus žvyrduobes, sukama į asfaltuotą kelią dešinėn (link Sutton). Pasiekus West Brome miestuką, sukama kairėn į žvyruotą kaimo kelią, kuris veda į Prišmantų kiemą (apie dvi mylios nuo West Brome).

Galima iš Cownsville tuo keliu nesukti pro žvyrduobes, bet pavažiavus iki "Brookside" paviljono sukti dešinėn ir važiuoti tiesiog iki pirmo šio keliuko posūkio; čia pasukti kairėn per miškelį tiesiog į ponų Prišmantų ūkį-kiemą. Bet šis keliukas, gal 2 myliom trumpesnis, yra blogesnis.

Tad iki malonaus pasimatymo West Brome pas bičiulius Prišmantus.

Lietuvių Darbininkų Dr-jos
Montrealio Kuopa

UNIVERSAL SAVINGS & LOAN ASS'N.

ir vėl nutarė mokėti didesnius pusmetinius dividendus.

● Jeigu turite atliekamų pinigų, atneškite juos į Universal Savings & Loan Association. Čia padėti pinigai yra apsaugoti ne tiktai įstaigos atsargomis, bet ir Federal Savings & Loan Insurance korporacijos. Be to, šioje įstaigoje padėti pinigai neša Jums gerus dividendus.

● Atidarydami savo taupymo sąskaitą Universal Savings įstaigoje, Jūs įsijungiate į milžinišką organizaciją, kurios 18 milijonų narių žino, jog čia taupyti saugu ir pelninga.

● Universal Savings turi gyvų pinigų (cash) pervirši, todėl yra nutarusi duoti paskolas labai lengvomis sąlygomis. Jei rengiatės įsigyti savo namą ir Jums reikalinga paskola, prašome atvykti į Universal Savings. Mes Jums sutvarkysime dokumentus ir duosime ilgų metų paskolą.

UNIVERSAL SAVINGS AND LOAN ASS'N

1800 So. Halsted Street — Chicago 8, Ill.

T. RYPKEVIČIUS, Sekretorius

Atidaryta kasdien nuo 9 iki 4 val.; Ketvirtadienį nuo 9 iki 8 val., šeštadienį nuo 9 iki 3 val.; trečiadienį uždaryta.

Naujas LDD Centro Komitetas

Pranešimas LDD kuopoms, nariams ir "Darbo" skaitytojams

Spaudoje jau buvo pranešta, kad praeitasis Lietuvių Darbininkų Draugijos (LDD) suvažiavimas, įvykęs Brooklyne birželio 12 dienomis, perrinko savo organizacijos Centro Komitetą, kurio sąstatas dabar yra toks: V. W. Anesta ir P. Brazaitis, Dorchester, Mass.; adv. S. Briedis, Brooklyn, N. Y.; J. Buivydas, Woodhaven, N. Y., V. Kalvelis, Islip, N. Y.; P. Kriaučiukas, Highlands, N. J.; J. Rimavičius, B. Spūdienė ir J. V. Stilsonas, Brooklyn, N. Y.

Tuoj po suvažiavimo naujasis LDD Centro Komitetas turėjo savo posėdį ir laikinai pasidalino pareigomis, išrinkdamas LDD sekretorium P. Kriaučiuką. Kitas Centro Komiteto posėdis įvyko birželio 16 d., kuriame paaiškėjo, kad P. Kriaučiukas negalės eiti sekretoriaus pareigų, nes gyvenimo aplinkybės privertė jį išsikelti toli nuo New Yorko, kuriame dabar yra Centro Komiteto būstinė.

Centro Komitetas patikslino savo pirmesnį pareigomis paskiskirstymą ir sudarė pastovią Centro Komiteto valdybą, kurios sąstatas dabar yra toks: LDD prezidentas — J. Buivydas, 8620-75th St., Woodhaven 21, N. Y.; sekretorius — J. V. Stilsonas, 5410 Sixth Ave., Brooklyn 20, N. Y.; iždininkas — J. Rimavičius, 225 Vermont St., Brooklyn 7, N. Y.

Centro Komitetas jau atidarė Brooklyne bankinę sąskaitą LDD vardu, todėl parašome visas LDD kuopas pavienius narius, "Darbo" žurnalo skaitytojus ir visus, kas tik turi piniginių atsiskaitymų su LDD siųsti juos sekretoriaus adresu išrašius čekį ar money orderį vardu "Lietuvių Darbininkų Draugija, Inc." (Draugija yra inkorporuota lietuvišku pavadinimu).

Skaitykite "N-nas"

Valstybės auditorius bus toliau renkamas

Valstybės atstovų rūmai atmetė konstitucinę pataisą suteikti teisę gubernatoriui skirti valstybės auditorių.

Orville Hodge, rinktas auditorius, išvogė ar išeikvojo $2.5 mil. ir atsidūrė kalėjime. Pataisos šalininkai aiškino, kad skirtą auditorių būtų galima lengviau prižiūrėti, negu žmonių rinktą. Bet projektas nepraėjo. (v)

Mes mokame Aukštą Dividendą

MIDLAND Savings and Loan Association

PER 40 METŲ VISŲ LIETUVIŠKŲ KOLONIJŲ SAUGIAUSIA IR PELNINGIAUSIA TAUPYMO BENDROVĖ

FEDERAL SAVINGS AND LOAN INSURANCE CORPORATION — SAFETY OF YOUR SAVINGS INSURED UP TO $10,000

4038 Archer Avenue — Tel. LA3-6719

AUGUST SALDUKAS Prezidentas

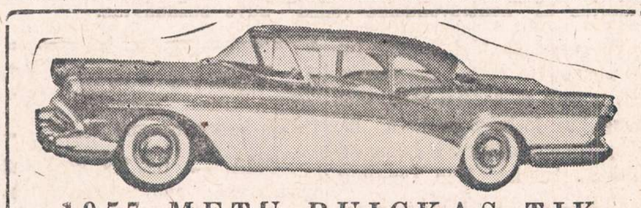

1957 METŲ BUICKAS TIK

$2595.00

DYNAFLOW, RADIO, APŠILDYMAS, BALTOS PADANGOS.

Lietuviškoje Prekyboje

MILDA BUICK, INC.

907 W. 35th St. — Chicago 9, Ill. — LA 3-2022

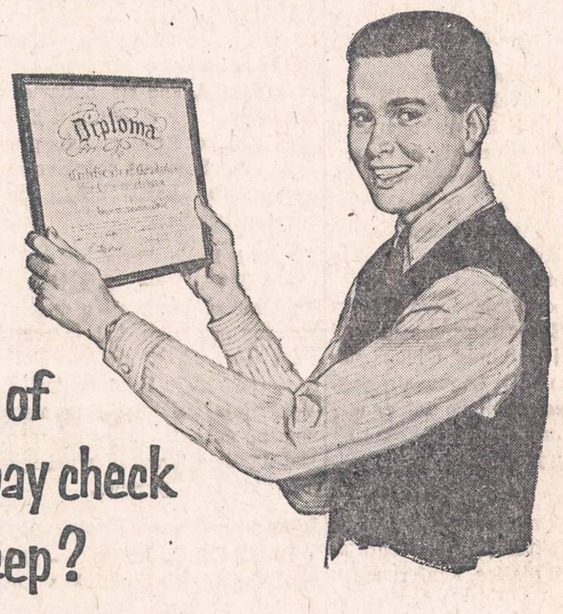

How much of your first pay check will you keep?

The Payroll Savings Plan is the one sure way to hold onto some of it!

The commencement exercises are over. The diploma you worked four years to get is yours. And the world is waiting!

So now you're on your first job. Bet you've got plans, too! There's a certain kind of car you've had your eye on all through school. Or, perhaps there's a certain girl. In either case, you'll need a good chunk of money!

And although jobs are plentiful and wages are high, a starting salary is still just that—a starting salary. You have to figure some way to save for those plans of yours!

There is a wonderful way offered to you by your Government. It's the Payroll Savings Plan. Here's how it works.

You simply sign the authorization card in your payroll office. Sign up for as little or as much as you like.

Each pay period the amount you've named is set aside in your account. When you've accumulated enough, a Savings Bond is purchased in your name and given to you. And those Bonds start to add up to real money fast because, not only are you purchasing them regularly, but the Bonds you already own are earning interest for you.

Now Savings Bonds are better than ever! Every Series E Savings Bond purchased since February 1, 1957, pays 3¼% interest when held to maturity. It pays higher interest, too, in the earlier years, and matures in only 8 years and 11 months. Now, more than ever, it's smart to save with guaranteed-safe U. S. Savings Bonds. Buy them regularly where you bank or through the Payroll Savings Plan where you work.

Part of every American's savings belongs in U. S. Savings Bonds.

The U. S. Government does not pay for this advertisement. The Treasury Department thanks, for their patriotic donation, the Advertising Council and

NAUJIENOS

1739 So. Halsted Street — Chicago 8, Illinois

Lietuvių Tautinių Šokių Šventės raštinė

3320 So. Halsted St., Chicago, Ill.
Telef. CLiffside 4-4096

Biletų Pardavimas ir Informacija atidaryta kiekvieną dieną nuo 10 val. ryto ligi 9 val. vakaro

Biletų ir informacijos reikalais kreipkitės į

Lietuvių Tautinių Šokių Šventės raštinę

PIRMOJI JAV IR KANADOS LIETUVIŲ

Tautinių Šokių Šventė

International Amphitheatre
Birželio 30 dieną 2:30 val.
South Halsted ir 42 St.

Salė vėsinama

JAV ir Kanados Lietuvių

Jaunimo Kongresas

Birželio 29 d. 9:30 val.

MORRISON viešbutyje,
79 West Madison St.

Lietuvių Meno Parodos ATIDARYMAS

Birželio 28 d. 8 val. vakare

Morrison viešbutyje,
79 West Madison St.

BANKETAS

Tautinių šokių šventės, Jaunimo Kongreso ir Meno Parodos Dalyviams pagerbti

Birželio 30 d. 7 val. vakare

ŠOKIAI

Morrison vešbutyje,
79 West Madison St.

Ką sako apie mirusį gen. Žemaitį-Baltuši

(ELTA) Birželio 1 d. Maskvoje mirė atsargos generolas majoras Feliksas Žemaitis-Baltušis. 1940 metais, bolševikams okupavus Lietuvą, netrukus jis pasirodė Kaune ir kurį laiką ėjo "Lietuvos liaudies kariuomenės vado" pareigas. Lietuviškai susikalbėti mažai tegalėjo. Visą savo karjerą nuo pat jaunystės darė Rusijoje. Tai ne pirmas surusėjęs lietuvis, kuris Raudonoje armijoje suvaidino žymesnį vaidmenį ir vienas tų retųjų, kurie per stalininius valymus išnešė savo galvą.

Vilniaus radijas birželio 2 d. perdavė "Tiesos" nekrologą, kuriame apie Žemaitį-Baltuši pateikiamos t. k. šios žinios:

Jis gimė 1897 m. Šiaulių apskrityje. 1918 m. laisvanoriškai stojęs į Raudonąją armiją ir dalyvavęs mūšiuose Pietų fronte, eidamas jau pulko vado pareigas. Tais pat metais grįžęs į Lietuvą ir įsijungęs į "aktyvią kovą prieš okupantus ir jų pakalikus". Jis buvęs vienas iš tų, kurie anais persiautžimo metais Šiaulių apskrityje organizavo bolševikinius būrius "kovai už tarybų valdžią". Vėliau iš šių būrių buvęs sudarytas Raud. armijos "pirmas lietuviškas pulkas". Šis pulkas, vadovaujamas Žemaičio-Baltušio, suvaidinęs "didelį vaidmenį Lietuvos darbo žmonių socialistinėse kovose". Tačiau neilgai tas vaidmuo trukęs, nes "buržuazijai su užsienio imperialistų pagalba pasisekė pasmaugti tarybų valdžią Lietuvoje". Ką toliau veikė Žemaitis-Baltušis? Pasirodo, jis tada pasitraukė į Rusiją ir toliau "darbavosi" savo pamėgtame pilietinio karo-kovotojo amate, ir ten "dalyvauja kovose prieš revoliucijos priešus įvairiuose Sovietų Sąjungos pilietinio karo frontuose". Matyti, tame amate pasižymėjo, nes vėliau jau eina brigados ir divizijos štabo viršininko pareigas. Karjera po to jau užtikrinta. Sovietinėje armijoje tampa operatyvinio skyriaus viršininku, vėliau kariuomenės inspektoriaus padėjėju, o prieš pat karą Frunzės vardo karinės akademijos dėstytoju. 1940 metais, kaip jau minėta, jis pasidarė "Lietuvos liaudies kariuomenės vadu". Jo nuopelnus tose pareigose jo nekrologininkai taip nusako: "Jis atliko didelį darbą, demokratiniais pagrindais reorganizuojant Lietuvos kariuomenę". Kad tai buvo ne reorganizacija, o Lietuvos kariuomenės suardymas ir jos žymesnių narių persekiojimas, nekrologe nepasakyta, bet visi Lietuvoje žinojo.

Karui su Vokietija kilus, Žemaitis-Baltušis pasitraukė į Rusiją kartu su kitais sovietiniais pareigūnais. Dar kartą jam buvo patikėtos karinės pareigos: Jis kurį laiką vadovavo Raud. armijos lietuviškam junginiui ir "daug pasidarbavo paruošiant jį kovai su priešu, vadovavo jam pirmuosiuose mūšiuose Oriolo fronte". Bet už kiek laiko Žemaitis-Baltušis jau buvo praradęs Stalino malonę ir iš fronto turėjo pasitraukti. Nuo 1943 metų atsidūrė Vorošilovo vardo aukštojoje karinėje akademijoje.

Kaip visą savo amžių tarnavo svetimiems, taip ir mirė ne savo krašte, bet Maskvoje.

Montgomery Ward Co. pirko Fair krautuves

Montgomery Ward & Co. nutarė supirkt The Fair krautuvių 80% kapitalo už $7.5 mil. ir šias krautuves paimti į savo rankas.

Tie 80% kapitalo The Fair prekybos namuose priklauso Kresge fondacijai, kurios centras yra Detroite. The Fair turi krautuves Čikagos centre, Oak Parke, Evergreen Plazoj ir Skokie (Old Orchard). (v)

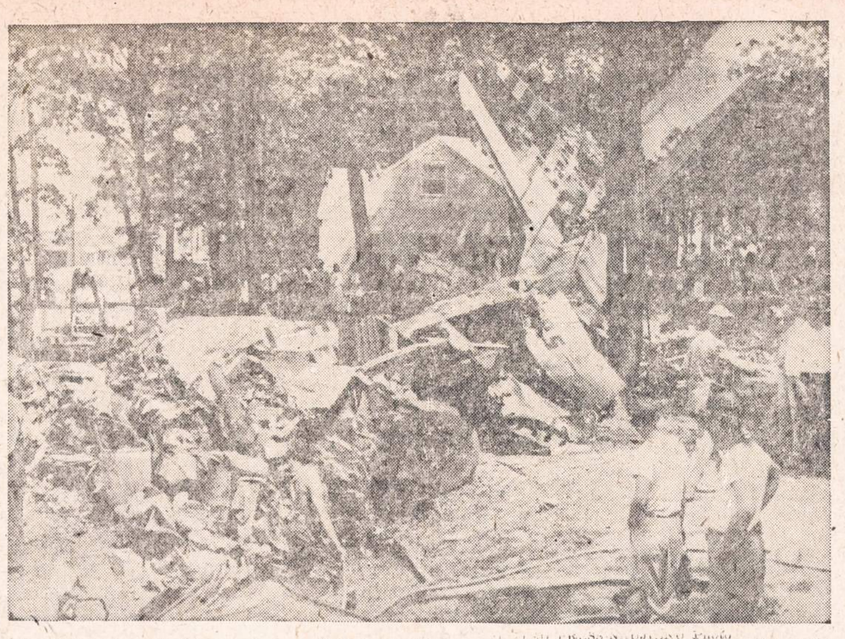

Netoli Clarksburg (Md.) nukrito ir sudužo DC-3 lėktuvas. Visi trys juo skridę asmenys užsimušė.

"Darbo žurnalo reikalais

Pračjusiais dvejais metais "Darbo" administracija turėjo didelių sunkumų leisti "Darbą" reguliariai kas trys mėnesiai; mat, daugelyje lietuvių spaustuvių pasireiškė ryškus nepajėgumas atlikti spaudos darbus dėl stokos techniškai lavintų darbininkų. Tačiau naujajam LDD Centro Komitetui jau pavyko susitarti su viena spaustuve, kuri, atrodo, savo pažadus ištesės ir ateityje "Darbas" lankys savo skaitytojus nevėluodamas.

Šiuo prašome visas LDD kuopas, pavienius narius, "Darbo" skaitytojus ir visus demokratinės krypties lietuvius stoti LDD Centro Komitetui į talką, kad bendromis jėgomis galėtume išauginti LDD į stiprų lietuvių kultūrinį veiksnį ir padaryti "Darbą" pažangiosios mūsų visuomenės mylimiausiu žurnalu.

Brooklyn, N. Y.

LDD Centro Komitetas

Vasario 16 Gimnazijos Mokytojų Tarybos atsišaukimas

Brangios tautietės ir tautiečiai!

Lietuvio tremtinio pareiga ir lietuvybės išlaikymo bei ugdymo uždaviniai mus įpareigoja kreiptis į jus, brangūs tautiečiai, ir pasidalinti bendrais džiaugsmais ir vargais. Tikime, kad šiuo nuoširdžiu žodžiu jums neįkyrėsime.

Nepaslaptis, kad Vasario 16 Gimnazija laikosi dosniųjų lietuvių pagalba. Nors ši pagalba trunka jau eilę metų, bet, tenka pasidžiaugti, ji nemažėja, o didėja. Nuolatinių aukotojų parama gimnazija ne tik iki šiol išsilaikė, bet paskutiniu metu ir gimnazijos skolos sumažėjo. Jei praėjusiais metais rudenį skolų buvo 46 tūkstančiai, tai šiuo metu jų liko per 20 tūkstančių. Tai nuopelnas gimnazijos nuolatinių rėmėjų, kurie nepristigo nei pasiaukojimo, nei ištvermės. Vasario 16 Gimnazijos Mokytojų Taryba ir mokiniai tai mini su dideliu dėkingumu.

Tačiau Vasario 16 Gimnazijos ateities priklausys nuo visų lietuvių įsitikinimo, kad betkuri įstaiga tegali egzistuoti ir sėkmingai dirbti, kada ji neturi jokių skolų ir turi atsarginio kapitalo. Todėl ir dar kartą kreipiamės į visus laisvojo pasaulio lietuvius-lietuves, kviesdami juos nuoširdžion lietuviškon talkon: savo aukomis atpalaiduoti gimnaziją nuo skolų ir sukurti normalias darbo sąlygas.

Gimnazija yra, tarytum, mūsų kūdikis: jis yra reikalingas kiekvieną dieną tam tikro, nustatyto kiekio maisto. Gimnazijai išlaikyti lėšų reikia ne tik žiemą, bet ir vasarą ir ypač vasarą ir rudenį, kada paprastai, lėšų telkimas susilpnėja ir mokykla gauna mažiau įplaukų. Vasario 16 Gimnazijos Mokytojų Taryba, nuoširdžiausiai dėkodama už jūsų dosnumą, maloniai kviečia jus, brangūs tautiečiai, neužmiršti gimnazijos ir vasarą.

Visi žinome, kokį svarbų uždavinį atlieka Vasario 16 Gimnazija. Ji ruošia jaunas jėgas Lietuvos ateičiai. Ji ruošia jaunuolius-es tremties gyvenimui. Ji ugdo lietuvybę. Šiems dideliems uždaviniams reikalingos ir didelės lėšos. Tikime, kad šalia nuolatinių gimnazijos rėmėjų, kurie nepavargo ir nepavargs, atsiras naujų talkininkų, kurie aukomis padės gimnazijos skolas išlyginti ir jos padėtį susiprinti.

Birželio 14-21 d. įvykiai. Jie yra mums persunkūs, kad panaudotume šiam reikalui. Tačiau jie mums primena, kad mūsų tautai yra ypatingai reikalingas mokslinių jėgų prieauglis. Tik ta tauta yra gyva, kuri atsigaivina per jaunimą. Ir birželio įvykiai mus žadina visas jėgas sutelkti, kad išlaikytume sveiką ir į mokslus besiveržiantį jaunimą. Todėl maloniai kviečiame birželio įvykių proga paremti Vasario 16 Gimnaziją ir jos jaunimą.

Vasario 16 Gimnazijos Mokytojų Taryba

Nušovė narkotikų pirklių išdavėją

Leroy Love, 57 m., iš 4715 Ellis ave., rastas nušautas savo kambary.

Love buvo balandžio mėn. suimtas už narkotikų pardavinėjimą ir naudojimą. Jis išdavė kitus tris svaigalų vertelgas, kurie buvo areštuoti.

Policija mano, kad už tai Love ir buvo nudėtas kitų narkotikų kontrabandininkų. (v)

GLASER'S APPLIANCE AND FURNITURE COMPANY
5115-5123 So. Kedzie Ave. PRospect 6-1790
OPEN MONDAY AND THURSDAY EVENINGS

GARSINKITĖS NAUJIENOSE

SKOLINK IR TAUPYK
Standard Federal Savings
— pačioj saugiausioj ir stipriausioj Amerikos įstaigoj.

Daugumas Chicagos lietuvių savo pinigus taupo STANDARD FEDERAL įstaigoje, nes ilgų metų patyrimas juos įtikino, jog tai yra pati stipriausioji ir saugiausioji įstaiga.

Žemiausiais procentais skoliname pinigus namams pirkti, statyti ir taisyti.

Kai perki namą, visuomet kreipkis į STANDARD FEDERAL — sutaupysi pinigų ir išvengsi bereikalingų rūpesčių.

STANDARD FEDERAL visiems teisingai patarnauja, o karo ir depresijos laikais taupytojams visados mokėdavo pagal pareikalavimą.

STANDARD FEDERAL turtas viršija 57 milijonus dolerių.

Atsargos Fondai STANDARD FEDERAL įstaigos siekia 5 milijonus ir ketvirtį. Be to, visos taupytojų sąskaitos yra apdraustos Federal Savings and Loan Insurance Corporation.

Pinigai, įdėti prieš 11-tą dieną, neša dividendą už visą mėnesį.

CHARTERED AND SUPERVISED BY
THE UNITED STATES GOVERNMENT

JUSTIN MACKIEWICH, President
JUSTIN MACKIEWICH JR., Vice-President

DARBO VALANDOS: Kasdien, įskaitant šeštad. nuo 9 val. ryto iki 4 val. po pietų. Ketvirtadieniais nuo 9 val. ryto iki 8 val. vakaro. Trečiadieniais visai neatidaroma.

Standard Federal Savings
AND LOAN ASSOCIATION OF CHICAGO
4192 ARCHER AVE., CHICAGO 32
(Archer Ave. at Sacramento)
PHONE: VIrginia 7-1141

Everything* is Washable in the NEW
MAYTAG ALL FABRIC AUTOMATIC

* If it's safe in water... *it's washable in the new Maytag.* Sheer stockings and delicate sweaters of fragile modern fabrics... dainty baby woolens... sturdy cottons and heavy materials... now you can wash them *all* automatically, yet with the gentleness of hand washing. Saves on ironing, too!

Only MAYTAG offers you *all* of these features:

- *Two speed* washing action. Push-button control.
- Choice of *3-water temperatures,* with exclusive *cold water* wash or rinse.
- *Automatic water level control* saves water.
- *Gyrafoam action* and *double spin tubs* for cleaner, faster washings.
- Built-in *Suds Saver* optional.
- In White, Pastel-tone Green or Yellow.

UNION APPLIANCES
40 So. Clinton Street DEarborn 2-4838
OPEN MONDAY AND THURSDAY EVENINGS

NAUJIENOS
THE LITHUANIAN DAILY NEWS
Published Daily Except Sunday by The Lithuanian News Pub. Co., Inc.,
1739 South Halsted Street, Chicago 8, Ill. HAymarket 1-6100

Entered as second-class matter March 7, 1914 at the Post Office at Chicago, Ill., under the Act of March 3, 1879.

Subscription Rates:
$9.00 per year in Canada
$9.00 per year outside of Chicago
$10.00 per year in Chicago
5 cents per copy.

Užsakymo kaina:
Chicagoje — paštu:
Metams $10.00
Pusei metų $5.50
Trims mėnesiams $3.00
Vienam mėnesiui $1.25
Chicagoje per išnešiotojus:
Viena kopija ..... 5c.
Savaitei ..... 30c.
Mėnesiui $1.25

Jungtinėse Valstybėse, ne Chicagoje:
Metams $9.00
Pusei metų $5.00
Trims mėnesiams $2.50
Užsieniuose:
Metams $11.00
Pusei metų $5.50
Trims mėnesiams $3.00

Naujienos eina kasdien, išskiriant sekmadienius. Leidžia Naujienų Bendrovė, 1739 S. Halsted Street, Chicago 8, Illinois. Telef.: HAymarket 1-6100.

Pinigus reikia siųsti pašto Money Orderiu kartu su užsakymu.

NAUJIENŲ ofisas atdaras kasdien, išskyrus sekmadienius, nuo 9 ryto iki 5 val. vakaro. Šeštadieniais — iki 12-tos.

Biznio koncentracija

Visose JAV biznio srityse — pramonėje, prekyboje ir susisiekime — vyksta kapitalo koncentracija. Mažesnes kompanijas praryja arba paima savo kontrolėn didžiosios korporacijos, šios jungiasi į dar didesnes kombinacijas. Plieno, automobilių, chemijos ir aliejaus pramonėse šis procesas jau nuėjo taip toli, kad kiekvieną jų kontroliuoja keli gigantai.

Prekyboje tokios didelės koncentracijos dar nėra, bet ir čia reiškiasi ta pati kryptis. Didelės kompanijos auga ir jungiasi, mažieji bizniai skursta. Štai vakar buvo paskelbta spaudoje, kad Montgomery Ward & Co. perka stambią Chicagos krautuvę The Fair su trimis jos skyriais priemiesčiuose.

Montgomery Ward yra viena didžiausiųjų kompanijų vadinamame "mail order" biznyje, atseit, priimančių prekių užsakymus paštu. Už visas stambiausia kompanija šios rūšies biznyje yra Sears, Roebuck, taip pat Chicagoje. Bet Sears, Roebuck jau seniai pradėjo atidarinėti ir paprastas mažmenų (retail) krautuves; ji turi dabar keletą tokių krautuvių Chicagoje ir turi jų daugybėje kitų miestų.

Tuo pačiu keliu plečia savo biznį ir Montgomery Ward kompanija. Ji nutarė nupirkti už 7½ milijonus dolerių 80 nuošimčių The Fair akcijų ir tuo būdu paimti šios kompanijos biznį savo valdžion. Tada ji pasidarys stipresnis konkurentas Sears, Roebuck kompanijai.

Nepriklausomiems prekybininkams, patekusiems tarp šitų dviejų milžinų, bus sunkiau atsilaikyti. O publikai iš to kokia nauda? Kai nedidelis skaičius galingų korporacijų suima daugumą biznio į savo rankas, tai jos susitaria ir kelia kainas. Štai dėl ko tolyn vis labiau prekės brangsta. Prieštrustiniai įstatymai to nesulaiko.

Skerdynė Kinijoje

Komunistinės Kinijos premjeras Chou En-lai trečiadienį pasakė, kad Peipingo valdžia sušaudė vieną iš kiekvienų šešių žmonių, apkaltintų "kontr-revoliucine" veikla. Chou neminėjo viso sušaudytųjų skaičiaus, bet jisai davė suprasti, kad tai buvo didžiausia skerdynė istorijoj.

Komunistų premjeras sakė, kad tas "kontr-revoliucininkų" žudymas buvo vykdomas daugiausia tarp 1949 ir 1952 metų. Kalbėdamas apie tą patį laikotarpį, komunistų prezidentas Mao Tse-tung vasario mėnesį pripažino, kad buvo nužudyta 800,000 žmonių. Vakarų tyrinėtojai apskaičiuoja, kad iki pereitų metų pabaigos Kinijos komunistai užmušė 15,000,000.

Pasakodamas apie pasibaisėtiną skerdynę komunistinėje Kinijoje, Chou En-lai pareiškė, kad tie mirties sprendimai buvę "absoliučiai reikalingi tuo metu". Jie buvę reikalingi "išlaisvinimui"!

Štai kokiems žvėrims Rusijos diktatoriai padėjo užsirioglinti ant sprando šešiems šimtams milijonų Kinijos žmonių. O JAV atsisakė duoti pagalbą teisėtai Kinijos valdžiai — už tai, kad ji nenorėjo dėtis su komunistais!

APŽVALGA

VĖL TAISYS ISTORIJĄ

Sovietų Sąjungos komunistų partijos Propagandos ir Agitacijos skyriaus viršininkas F. V. Konstantinov, prieš dvejetą savaičių, pasakė kalbą, atidarydamas SSRS mokslininkų suvažiavimą. Kalbėtojas, kaip rašo "N.Y.Times" bendradarbis, pasmerkė įsigalėjusį tarp sovietų istorikų paprotį piešti bolševizmo priešus, kaip nereikšmingus asmenis.

Jei Konstantinovo mintis bus priimta ir įgyvendinta praktikoje, tai sovietų istorijos rašytojai turės ją vėl keisti.

Bolševizmo pradžioje labai svarbią rolę suvaidino L.Trockis, be kurio Leninas nieku būdu nebūtų galėjęs įvykdyti 1917 m. "spalio revoliuciją" (tikrumoje, kontr - revoliuciją). Šitą faktą gerai žinojo "bolševizmo tėvas", todėl prieš savo mirtį jisai rekomendavo Trockį komunistų partijai, kaip gabiausią vadą. Tačiau Stalinas tą Lenino "testamentą" nuslėpė ir, susitaręs su Kamenevu ir Zinovjevu, išmetė Trockį iš partijos, o paskui ištrėmė iš Rusijos. Trockis buvo nužudytas Meksikoje.

Kai Stalinas pasidarė galingas, tai Rusijos bolševizmo istorija buvo perdirbta. Trockio vardas buvo iš jos išbrauktas, tartum jisai nebūtų nieku prisidėjęs prie Lenino partijos laimėjimo. Bet už tai buvo iškeltas į padanges Josif Džugašvili-Stalin, kaip didžiausias revoliucijos genijus, atvedęs bolševikus į pergalę.

Stalino pakalikai suniekino ir Kamenevo bei Zinovjevo vaidmenį bolševizmo judėjime, nežiūrint to fakto, kad pirmasis buvo Lenino pavaduotojas pirmojoje po perversmo Liaudies Komisarų Taryboje ir Maskvos sovieto pirmininkas; o Zinovjevas buvo pirmutinis Kominterno (Komunistų Internacionalo) prezidentas ir Leningrado sovieto pirmininkas. Juodu, kaip minėjome, padėjo Stalinui apsidirbti su Trockiu; bet vėliau Stalinas ir juodu sudorojo. Kamenevas ir Zinovjevas buvo sušaudyti, "kaip pasiutę šunes".

Tokiais jie buvo piešiami ir "pataisytoje" istorijoje po to, kai Stalinas apšaukė juos "darbininkų išdavikais".

Bet sovietų Propagandos ir Agitacijos viršininkas dabar smerkia tokius istorijos iškreipimus. Todėl sovietų "mokslininkai" turės dar kartą taisyti istoriją, parodant, kad Trockis, Zinovjevas ir Kamenevas taip pat buvo bolševizmo "didvyriai".

Konstantinovas, be to, kritikavo sovietų knygų leidėjus už tai, kad jie nespausdina užsienio veikalų, kuriuose yra dėstomos kitokios, negu leniniško "marksizmo" pažiūros.

Jisai negalėjo taip kalbėti be Kremliaus diktatorių žinios ir pritarimo. Matyt, jie pajuto, kad Rusijos ir kitų pavergtų tautų jaunoji karta nebenori skaityti subiurokratintos literatūros, kurioje yra daugiau melo, negu tiesos.

ČEKAI LAIKOSI STALINIZMO

Čekoslovakijos komunistų partijos vadai nepritaria Kinijos boso Mao Tse-tungo šūkiui "Težydi šimtas gėlių". Jie sako, kad nuomonių skirtumai gali būt pakenčiami Peipinge, bet ne Pragoje.

Iš visų Maskvos satelitų Čekoslovakija yra, gal būt, labiausia atsidavusi Kremliui. Jos valdovai tvirtai laikosi "stalinizmo".

Komunistų partijos centro komiteto sekretorius Jiri Hendrych birželio 13 d. pasakė kalbą, kurios tekstas tik prieš kelias dienas buvo paskelbtas spaudoje. Jis tarp kitko sakė:

"Klysta tie, kurie manę, jog partija darys taiką su rašytojais, nieko neišmokusiais iš pereitų metų įvykių (Lenkijoje ir Vengrijoje). Taip pat yra klaida manyti, kad partija leis literatūros žurnalams skleisti revizionizmo, nacionalizmo ir buržuazinio liberalizmo nuomones arba skelbti opozicines idėjas politikoje".

Vinco Krėvės kelionė į Maskvą vaizduojama "Pagundoje" Šį įdomų aprašymą ir V. Mykolaičio, V. Maciūno, A. Senno straipsnius apie Vinco Krėvės kūrybą, rasite knygoje — Vincas Krėvė Mickevičius. Jos kaina $1.00.

Užsakymus adresuokite:
NAUJIENOS
1739 S. Halsted Street
Chicago 8, Ill.

Sotus turi alkaną suprasti

Žymus anglas ekonomistas, G. D. H. Cole recenzuoja "The New Statesman and Nation" žurnale (Anglijoj) JTO europinės komisijos pirmininko, Gunnar Myrdal (švedo) knygą "An International Economy: Problems and Prospects" (Tarptautinė ekonominė santvarka: galvosūkiai ir ateitis). Sako:

Mano nuomone, čia viena svarbiausių mūsų amžiaus knygų — tikras ekonomijos vadovėlis rytojui. Ji palieka slėgiančio įspūdžio, nors autorius slėgiančius faktus skaito žmonijai iššaukimu atkreipti dėmesį ir nesnausti.

Pagrindinė Myrdalio tema ta, kad prieš pasaulį visu rūstumu stoja uždavinys pakelti atsilikusių kraštų gyventojų (kurie šiandien sudaro juk žmonijos daugumą) ekonominę gerovę — padidinti jų pajamas ir sulyginti ekonomines progas prasisiekusių kraštų saiku. Faktai rodo, kad praraja, deja, ne siaurėja, bet didėja. Gyventojų skaičius atsilikusiuose kraštuose auga, o prasisiekusiuose kraštuose auga gamyba. Jau jų nevienas pasiekė taip vadinamos "Welfare" valstybės laipsnį, kur žmogus apsaugojamas "nuo lopšio iki karsto" pensijomis, pašalpomis ir kitokia parama. Bloga ,kad šios valstybės turi palinkimą savy užsidaryti. Atsilikę kraštai pradeda justi, kad jie atstumiami ir pamirštami. Tarptautinė ekonominė santvarka todel pavojingai šlubuoja.

Kokiomis priemonėmis šį žmonijos galvosūkį išspręsti? Autorius sako, lengvų kelių nėra, nes juk nerealu tikėti, kad gerovės kraštai savo noru, dovanomis ar paskolomis, parūpins tuos didelius kapitalus dabar reikalingus atsilikusių kraštų gamybai suorganizuoti ir pakelti. Liūto dalį šių reikalingų kapitalų turi sukelt patys atsilikę kraštai, suvaržydami savo vartojimo apetitus, suveržDami pilvus, o ypač apribodami gyventojų daugėjimą. Gerovės kraštai, tiesa, gali kai kuo padėti, bet tiksliausia būtų tą paramą teikti ne pavieniai, bet per kokią bendrą tarptautinę organizaciją, be politinių saitų. Todel reiktų baigti šaltasis karas, nes tik tada Amerika turėtų laisvesnes rankas kapitalų investmentams parūpinti. Ji tam ir pajėgiausia.

Autorius Sovietų Sąjungą praeina tylomis. Jis kalba tik apie laisvąjį pasaulį. Šio sveikata ir saugumas priklauso nuo paašlinimo tolimesnio atsilikusių kraštų atsilikimo. Žmonijos ateitis, sako jis, bus liūdna, jei mažuma gyvens gerovėje, dauguma — skurde. Š.

J. VLKS.

Žmonių medžioklėms Lietuvoje prisiminti

Mūsų išeivijoj jau pasitaiko tokių, kurie imasi buvusius ir dar galutinai nebaigtus partizaninius veiksmus šešėliuoti. Ar jau atėjo laikas tas kovų tarpsnis bešaliai, tikrojoj jo šviesoje parodyti? Ar tai jau įmanoma, galima? Juk kovos dar neatvėso. Pavergtoje Lietuvoje žmonės suimami, jei nemasiniai, tai atskiromis šeimomis Sibiran tremiami. Toli nuo Lietuvos gyvendami neturime patikimų duomenų apie buvusias tas partizanines kovas. Pasitaikė tik paskirų asmenų pranešimai, atpasakojimai, kaip kas iš dokumentų. Dažniausiai tokių, kurie patys tose kovose betarpiai ar kitaip dalyvavo. Bet ir tokie neturėjo ir neturi galimybės įžvelgti, kaip tos kovos visu Lietuvos plotu vyko, kaip jos buvo organizuotos, kas jomis vadovavo, jei tuomet galėjo būti kokia nors tų kovų bendra vadovybė. Vienu ar kitu keliu gautos žinios nusakė tik atskirų Lietuvos vietovių partizaninius sambūrius ir jų, tų sambūrių, atskirus veiksmus. Visa dar neatvėso, visa dar garuoja, ar galima drįsti tuomet imtis vienaip ar kitaip pradėti vertinti tas neužmirštamas kovas dėl laisvės tos Lietuvos?

Prie partizanininkų kovų vertinimo negalima prieiti tokiu pat mateliu, kuriuo matuojamos, vertinamos iš anksto organizuotos, apmokytos karo veiksmams kariuomenės kovos. Partizaninės kovos daugiausia atsitiktinos, retai iš anksto organizuotos. Jos neišvengiamos būtinybės iššauktos. Gerai, jei partizanų tarpe atsiranda tokioms kovoms pamokytų, jose nusimanančių. Į partizanų gretas eina savanoriais, neretai susidėjusių gyvenimo aplinkybių verčiami ir ne visuomet suprastų tų kovų tikslų vedami. Vieni išmano ir žino partizaninių kovų siekimus, jų sunkumus ir jų riziką. Kiti į tas kovas ateina atsitiktinai, nes neturi kur pasidėti, priešui gyvais nenori pasiduoti. Yra tokių, kurie jausmo pertekliaus pagauti eina nuotykių masinami. Nevisi gi ir ištveria tas kovas iki galo, nepakelia sunkaus partizaninio gyvenimo, palūžta. Kai kas palūžta ir net į priešo gretas perbėga. Visokių pasitaiko. Karo drausme susaigstytoje reguliarioje kariuomenėje taip pat atsiranda palūžėlių, tai jau ką kalbėti apie partizanus, tą mozaišką žmonių rinkinį, kurie, kad ir kilnių jausmų ir įsitikinimų vedami, eina į kovą, bet daugelis jų tam nėra tinkamai paruošti, reikiamai sudrausminti, sąmoningai tokiems veiksmams atsidavusieji. Galop, kariuomenė turi savo kovos užnugarį. Gi partizanai, kaip anas kiškis, turi visur budėti, nes priešas tyko iš visur. Lieka vieni sau be nuolatinio maisto sandėlių, žinių šaltinio. Jų likimas tokiais atvejais priklauso tik nuo jų pačių apsukrumo ir įvairių atsitikinumų, nieko tikro, nieko patikimo.

O kas nežino, kad tokiais bendro suirimo metais iškyla iš gyvenimo padugnių visokie naktibaldos, plėšikautojai, savo asmeninių sąskaitų suvedžiotojai. Tokie, visokių suktybių vedami, veikia, kartais taip pat partizanų vardu prisidengdami, o kaip kada net imasi partizanams talkininkauti. Gi kiekvienas karas, o šis antrasis pasaulinis karas, savo pasėkų padariniais daugiau kaip pasibaisėtinas. Ypač jis priveisė visokio plauko plėšikautojų ir visokeriopos spalvos "partizanų' Lietuvoj. Dar vokiečių okupacijos metais Lietuvoj buvo nemažai raudonųjų iš kariuomenės ir belaisvės pabėgusių. Jie laikėsi miškingose vietose ir iš ten ėjo plėšikauti, sau maisto ieškodami. Vėliau tuos plėšikautojus raudonosios armijos parašiutininkai Lietuvoj nuleisti pradėjo organizuoti į raudonuosius partizanus, kuriems buvo leista ir ateityj plėšikauti, tik dabar jau partizanų veiksmų lizdavimus atlikinėdami. Tokių menamai partizanų daugiau susimetusių buvo Bielorusijoj ir su ja Lietuvos pasieniuose.

Lietuvos gyventojai buvo labiau organizuoti ir bendromis pajėgomis gynėsi nuo tų plėšikų. O į vokiečių okupacijos galą atsirado ir vokiečių kariuomenės dezertyrų, kurie taip pat maitinosi plėšikaudami, nes kitos išeities ir šiems nebuvo.

Naujai Lietuvą okupavus, raudonųjų partizanų plėšikautojų prasidėjo kerštas prieš gyventojus. Ir tas jų kerštas vertė daug ką eiti į miškus — gintis. Kiti tokių susirado kelius į Lietuvos laisvės partizanus. Tatai ir prasidėjo tie klaikieji visokeriopų kovų metai ir tų kovų neišvengiamos žiaurybės. Lietuvos okupantui tai buvo šienapiūtės metai — gera proga vietos gyventojus retinti pagal 1940 m. generolo Serovo sudarytąją instrukciją.

Iš dalies klysta tie, kas suplaka 1944-1948 m. Lietuvos gyventojų medžiokles vergijon

(Tęsinys 5-me psl.)

J. PRONSKUS

ŠIAURĖ ŠAUKIA

20.

Gimli ir Hekla (Rojus ir Kepla)

Trijų šimtų mylių ilgumo Vinipego ežeras, didžiule jūra nusitęsęs iš pietų į šiaurę, tik pietiniame gale yra apgyventas, bet juo toliau į šiaurę abiem ežero šonais, juo laukinesnė darosi jo gamta pakraščiais ir juo nejaukesnė begalinė jo vandenų dykuma. Tuzinas kitas indėnų savo žemose palapinėse, keli traperiai su šeimomis ar pavieniai mediniuose apskritų rąstų nameliuose, saujelė atsiskyrėlių kolonistų, besiverčiančių girių ir vandenų gyventojų grobiu, retkarčiais užklydęs misionierius — tai ir visi gyventojai daugelio šimtų mylių plotuose aplink mažiausiai keturis penktadalius to didžiulio ežero. Čia tebėra viskas, kaip 'palikta" paskutiniajam ledų amžiui atslūgus — neišmatuojamos platybės, kurios dar nė nepradrėkstos civilizacijos ir tebėra pirmykščio gamtos grožio.

Bet per du vasaros mėnesius, nuo liepos pradžios iki rugpiūčio pabaigos, bent keli taškai šioje vandenų ir nesvetingų girių dykumoje pavirsta žmonių, lyg bičių, karštligiško darbštumo centrais. Tai yra Rabbit Point, Warren's Landing ir Grand Rapids.

Per tą trumpą vasaros sezoną žvejai iš *Rivertono, Gimli, Selkirk* ir kelių kitų ežero vakarinio kranto sodybų, kone visi islandiečiai, savo kuteriais išplaukia už 200 mylių į šiaurės vandenis žvejoti ir grįžta tik sezonui pasibaigus arba — jei pasiseka anksčiau prigaudyti jiems leistą žuvies kvotą.

Žvejyba buvo svarbiausias vilioklis, atitraukęs juos 1875 metais iš Islandijos, kur irgi žvejyba buvo pagrindinis jų pragyvenimo šaltinis. Žvejojimo būdai per tą laiką menkai tėra kuo pasikeitę, gal tik, kad žibaliniai motorai pakeitė bures ir tinklams traukti įsigyti automatiniai prietaisai.

Žvejų darbas niekur nėra lengvas, juo labiau čia. Kas rytą dar toli prieš aušrą jie jau išplaukia ko toliausia į ežero vidurį, čia patiesia tinklus, kurie palaikomi per dieną ir, jei oras geras, traukiami kitą rytą. Žuvį išėmus bei tinklus patikrinus, vėl ištiesiami. Viena paprasta žvejų valtis su trimis vyrais aptarnauja apie 5,000 pėdų ilgumo tinklų. Vasaros sezonas Vinipego ežere duoda vidutiniškai milijoną dolerių pajamų iš žuvies. Bet rudens ir žiemos sezonai taip pat atneša savo dalį, ypač žiemos, kai žvejyba čia vykdoma per ledą.

Šiaurėje žvejai, kai ne jūroje, gyvena žvejybos kompanijų jiems pastatytose stotyse George saloje, Warrens Landinge ir Grand Rapids, pačiame šiauriniame ežero gale; čia sugabenama pagautoji žuvis, čia ji kompanijos darbininkų skubiai paruošiama transportui ir iš čia transportuojama į Gimli ir Selkirką galutinai paruošti rinkai.

Žvejams padėti su tinklais ir žuviai paruošti punktuose kas sezonas su savo šeimomis ir palapinėmis iš dykumos rezervatų aplink Norway House atvyksta indėnai, kurie sezonui pasibaigus vėl grįžta sau, o baltieji žvejai sau.

Žvejų gyvenimas, kad ir nelengvas ir lydimas netikėtų pavojų, yra gyvas ir savotiškai linksmas, nes jau nuo gentkarčių įgimtas. Dar anksti prieš žvejybos sezono pradžią prasideda gyvas darbas, kuriame dalyvauja visa žvejo šeima: taiso 210 jardų ilgumo tinklus, raišioja kamštines plūdes ir švininius skendulus, remontuoja valtis bei paruošia ilgai kelionei drabužius ir reikmenis. Kiekvienai valčiai baltžuvies leista kvota yra 28,000 svarų, o visam sezonui bendra kvota yra 3 milijonai svarų.

Prieš žvejams išplaukiant Gimli, Rivertone, Selkirke ir kt. žvejų vietose įvyksta visa eilė švenčių ir iškilmių, kaip tai ypatingos pamaldos bažnyčiose, Žvejų Festivalis, žuvų pakuotojų balius ir žvejų veteranų draugiškas p o b ū v i s (reunion). Apie 500 žvejų išplaukus dviem mėnesiams į tolimą šiaurę, namie lieka tik moterys, vaikai ir seniai veteranai, kuriems į tolimą kelionę vykti nebesaugu, bet ir tie nesėdi rankas sudėję. Pav. G.Solmundsonas, 77 metų islandietis, jau 64 metus žvejojąs be pertraukos, dabar savo kvotą pagauna aplink savo namus, ežero pakrantėse prie Gimli. Vigfuss Arason, 90 metų amžiaus, yra vienas ir paskutinis pirmųjų islandiečių pionierių, kurie prieš aštuoniasdešimt metų, 350 žmonių būrys, atsikėlė iš Islandijos į Manitobą ir už 60 mylių nuo Vinipego į šiaurę vakariniame ežero krante įkūrė pirmąją islandiečių koloniją, pavadindami ją skambiu savo mitologijos vardu, *Gimli,* tai reiškia "dievų namai" arba "rojus". Vigfuss Arason tebegyvena už 4 mylių nuo Gimli, Husavike, kur jo tėvas 1877 metais, greit po Gimli įkūrimo, gavo 160 akrų žemės plotą (homestead).

Arasonas gerai tebeatsimena sunkumus bei vargus, kokius ateiviai pradžioje pakėlė, kol primityviais plaustais ir valtimis p a s i e k ė savo "pažadėtąją žemę", ir džiaugsmus, kuriuos patyrė čia laisvai įsikūrę ir sunkumus nugalėję.

Imigrantai, pirmąją žiemą su neapsakomais vargais praleidę Ontario, kitą pavasarį, federalinei valdžiai nurodžius, atsikėlę į Vinipego paežerius. "Buvo 1875 m. spalio 22 d., kai Raudonąja upe iš Vinipego plaustais atsiyrėme į šią vietą ir per vieną savaitę spėjome iš medžio rąstų pastatyti 10 namų, apklodami nendrių bei šiaudų stogais". Dvylika metų ateiviai čia išgyveno visiškai nepriklausoma "respublika", savo rinktais valdžios atstovais. Pirmąją žiemą gyvenimas Gimli nebuvo panašus į "gyvenimą rojuje". Pirmąją dieną vos tik atsikėlus pradėjo smarkiai snigti ir užėjo didelis šaltis. Jokios pastogės nebuvo ir maisto labai trūko, jokių kelių nebuvo, o ežeras ir upė greit pasidarė nenaviguojami. Žvejyba taip pat buvo labai menka. Tik pavasario sulaukus valdžia pristatė maisto ir gyvulių naujai kolonijai prasidėti. Arasonas, kurs išžvejojo ištisus 51 metus, šiandien gėrisi gausiu islandiečių prieaugliu Kanadoje, kurių vien Manitoboj priskaitoma per 20,000.

Ne vien "rojų", bet ir "pragarą" islandiečiai įsteigė Vinipego ežere. Prieš daugelį metų Islandijoje išsiveržęs Hekla ugniakalnis daugelį ten gyvenusių pavertė benamiais pabėgėliais, ir daugumas tų ugniakalnio aukų atbėgo tūkstančius mylių iki Manitobos. Be skatiko, visą savo "turtą" susikrovę į porą didžiulių dėžių (skrynių), keliasdešimt islandiečių šeimų 1876 metais persikėlė į didžiulę žaliomis pievomis ir pušynais apaugusią salą arti Vinipego ežero vakarinio kranto, tuojau už Islandijos upės žiočių, prie kurių netrukus įsikūrė dar viena islandiečių kolonija, šiandien išaugusi į gražų gyvą žvejų ir ūkininkų miestelį, Riverton.

Savo naująją gyvenvietę, iki tol bevardę salą, jie pavadino vardu to paties ugniakalnio, kurs juos išvarė iš tėvų žemės, *Hekla,* mūsiškai reikštų Kepla, arba "pragaras". Šiandien Heklos apie 25 mylių ilgumo ir 8 mylių platumo saloje gyvena apie 300 islandiečių, kurie, kaip ir jų tėvai, tebesiverčia žvejyba ir šiek tiek gyvulininkyste. Vasaros metu žvejyba tebeve-

(Tęsinys iš 4-to pusl.)

su partizanine veikla kaip paskatinančią Lietuvos gyventojų išvežimus.

1940 m. pradedant birželio 15 d., kai dar Lietuvoje veikė išprievartautai okupanto sudaryta vyriausybė, jau nuo tos okupacijos dienos prasidėjo Lietuvos gyventojų masiniai areštai. Tik vieno mėnesio būvyje buvo suimtų daugiau kaip 7,000 Lietuvos gyventojų, daugiausia iš šviesuomenės tarpo. O tada Lietuvoj dar nebuvo pogrindžio ir jokių partizaninių kovų! Suiminėjo, nes bijotasi, kad gal nepasiseks pravesti suklastoti vadinamojo liaudies seimo rinkiminai, kurie įvyko tų metų liepos 14-15 d.

Ir kai kalėjimai jau buvo sausakimšai prigrūsti Lietuvos gyventojų, liepos 21 d. pirmame to menamo liaudies seimo posėdy priimta buvo "iškilminga", "ugninė" deklaracija, kur tarp kitko buvo pasakyta:

"Dabar liaudis galingosios raudonosios armijos padedama nuvertė smetoniškųjų pavergėjų jungą ir įsteigė savo valstybėje tarybų valdžią ir jei Lietuvos liaudis galėjo savo šalyj įsteigti vienintėlę teisingą valstybės sovietinę santvarką — sovietinę santvarką, tai visa tat yra tik sovietų sąjungos dėka".

Įsidėmėtini žodžiai! Smurtu ir krauju melu įrašyti į Lietuvos istoriją. Deja, komunistai tuos deklaracijos žodžius jau pamiršo. Jų nekartoja, nes toks didis melas, kuris ir jiems patiems akis bado ir kartu pasako, kad buvo Lietuva susovietinta tik raudonosios armijos dėka. Lietuvos liaudis okupantams netalkininkavo. Jokių tarybų nerinko, nors deklaracijoj kalbama apie tarybų valdžios įvedimą.

1941 m. birželio 15 d. prasidėjo pirmoji didžioji vieša žmonių medžioklė Lietuvoj. Ir tada dar jokių partizaninių veiksmų Lietuvoj nebuvo. Tiesa, kaip kur buvo nušauti Sovietijos policijos agentai, kai jie žmones suiminėjo. Bet tai buvo tik pavieni įvykiai, o Lietuvos žmonės jau buvo vergijon medžiojami. Viso per pirmąją raudonųjų okupacijos metą Lietuva neteko arti 50 tūkstančių gyventojų: vieni jų vergijon buvo išgabenti, kiti dingo be žinios, treti buvo sušaudyti kalėjimuose. Visi jie buvo išimti iš apyvartos be jokio tardymo, be jokio kaltinimo ar teismo sprendimo!

Ar visi šie ir vėliau kiti žmonių naikinimai neprivalėjo sukelti partizanines kovas? Ar lietuvių tauta liurbių tauta? Medinių, bejausmių žmonių tauta?

Ar kada nors pavolgio autonominės srities vokiečiai buvo sukilę prieš Sovietų valdžią? Kas nenorėjo, tiems buvo leista repatrijuotis Vokietijon. Tokių atsirado, bet dauguma jų pasiliko gyventi vietoje. Kur jie dabar? Niekas ir niekas jų neprisimena, niekas apie jų likimą nekalba, nerašo.

O kur dingo Kazanės, Krymo autonominių sričių totoriai? Totoriai, kurie dar Sovietijos pirmais metais turėjo savo mokyklas, savo gausią spaudą ir kitaip gyvenime kultūriniai reiškėsi?

Dabar jų buvusiose gyvenamose vietose vien rusų kalba skamba.

O kas nežino čečėnų-ingušų, balkarų, karacavų ir kitų Kaukazo tautų likimo? Daugiau kaip pusantro milijono gyventojų dingo per vieną dieną! Už ką? Menamai buvę vokiečiams palankūs. Įrodymai? Jokių! Visi gyventojai iki vieno apkaltinti, nepaisant, kad daug kas iš tų gyventojų jaunimo tarnavo raudonojoje armijoje.

Sako, busią grąžinti, nes tai buvusi klaida! Klaida kaštavusi kelerių tautų sunaikinimu. Juos vietoje naikino ir svetur išvežė per vieną dieną, o štai žada grąžinti iki 1960 m. Neabejotina, per tą laiką lavonų susiras daugiau, negu gyvų. Nebus kas grąžinti.

UNITED PRESS-NAUJIENŲ Photo

Melousa, Alžire, taksikebo vairuotojas, gegužės 29 d. išliko gyvas, kai Alžiro sukilėliai išžudė visus to miestelio vyrus ir berniukus (iš viso apie 300). Šoferis išliko gyvas tik dėl to, kad jis buvo sunkiai sužeistas ir sukilėliai manė, jog jis negyvas. Prancūzų kariuomenė jau užmušė 169 sukilėlių ir suėmė 30.

O kaip su Ukraina? Ar tendabar ukrainiečiai savo žemėse sudaro daugumą? Ne! Ukrainiečių Ukrainoje jau nė pusės nepaliko. Beveik tas pats Bielorusijoj. Čia ne tiek bielorusų priaugo, kiek jų surusėjo. Miestuose jau negalima bielorusų kalba susikalbėti net valdžios įstaigose.

Karelijoj suomių-karelų kalba oficialiai yra užsilikusi universitete filologijos fakultete! Visur kitur ji dingo ir kartu su ja panaikintas ir Karelijos respublikos vardas. Europos srity, prie Ledų vandenyno, iki Uralo kalnų, Archangelsko ruože iš seno gyveno zirėnai. Jei dar kitas tautas komunistai rusai prisimena, tai apie šiuos visai tyli. Na, tikra, kad zirėnai niekuomet neturėjo nei savo pogrindžio, nei nežinojo partizaninių kovų.

Ne partizaninės kovos veda į vergiją. Vergija yra būtina susovietintos Rusijos imperijos sudarkytam ūkiniui gyvenimui. Be vergijos, susovietintos imperialistinės Rusijos ūkinis gyvenimas jau seniai būtų subyrėjęs su visa savo santvarka. Tai vienas tų kelių į vergiją. Antras tų kelių, kuris skatina tą vergiją, tai yra rusifikacijos nuožmus darbas komunizmo skraiste pridengtas. Rusų tauta komunistų skelbiama revoliucine tauta, anot jų — nacija. Komunistų viršūnės, senu maskolių nerašytu susitarimu, yra pasišovę visas kitas Sovietijos vergiamas tautas atmiešti rusų revoliuciniais naciais, ir nemažiau kaip 25%.

Visiems yra žinoma ta taisyklė, kad vadinamųjų sąjunginių respublikų ir autonominių sričių visų valdžios įstaigų ir pramonės įmonių viršininkų, ministrų ar kitaip vadinamų atsakomingų pareigūnų pavaduotojais turi būti didžiosios nacijos sūnūs. Šie pavaduotojai ir yra faktiškieji tos šalies šeimininkai. Net vietos komunistų partijos centrų komitetų pirmojo sekretoriaus pavaduotoju vienas jų būtinai rusas. Taip yra pavergtojo Lietuvoje, taip yra ir visur kitur. O kas ar tai ne nacizmas? Ar tai ne kitų tautų žeminimas ir kartu pasikėsinimas jas sunaikinti? Jas taip visoje Sovietijos šalyje išblaškyti, kad jos liktų be savo istorinių žinių ir liktų nepajėgios bendromis savo tautinėmis pajėgomis kurti bendrą tautos ateitį. Tada bus viena Rusijos imperijos sovietinė liaudis. Taip, jei kas norės, bus leista tokiems raustis kurios nors tautos praeity ir įrodinėti, kad tos tautos "savanoriškas" įsijungimas į Rusijos imperijos gyvenimą turėjo progresyvės tai tautai reikšmės... Taip kaip dabar jau įrodinėjama ir pavergtoje Lietuvoje.

Visa, kas čia tik prisiminimams pasakyta, gal atšaldys tuos, kurie imasi dar visa neatvėsusią Lietuvos visai netolimą praeitį, jos partizanines kovas pervertinti. Bus gerai ir labai gerai, jei bus renkami tų kovų dokumentai, atpasakojimai ir visa kita medžiaga, kurią bus tolimesnėje ateityje šalčiau, bešaliau perkratinėta, sutvarkyta, bešališkai atpasakota.

Prisiminkim. — Suomija neatlaidžiai kovojo, nors iš tų kovų išėjo apipešiota, bet išdidi ir nepriklausoma. O nuolaidi Karelija — suomių gim-nė — jau baigiama laidoti.

BANK BOOKKEEPERS

Experienced Burroughs
Commercial Bookkeepers
Work in air conditioned bank.
Good salary; 5 day week.
Excellent employee benefits.

STANDARD STATE BANK
7919 SO. ASHLAND
HUdson 3-2000

Nemokamai Nuvilksime

automobilį iš nelaimės vietos, jei leisite mums jį pataisyti.
Telefonuokite:
CAnal 6-8397
Užsirašykite šį telefoną ir visada laikykite jį mašinoj.
CANALPORT AUTO REPAIR
2180 So. Canalport Ave.
(prie 22-ros ir So. Morgan)

LIETUVIŲ STATYBOS BENDROVĖ
MŪRAS
Builders, General Contractors
Atlieka planavimo ir statybos darbus gydytojų ofisų, gyvenamųjų ir viešųjų pastatų.
Namų įkainavimas ir įvairūs patarimai nemokamai.
Kreiptis šiuo adresu:
JONAS STANKUS
Tel.: PRospect 8-2013
bet kuriuo laiku.
6800 SO. CAMPBELL AVE.
Chicago 29, Illinois

NAUJAUSIEJI VĖSINTUVAI

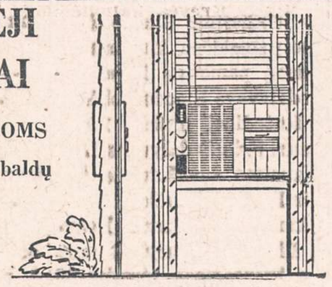

ĮVAIRIOMS KAINOMS
Didelis pasirinkimas baldų
F. A. RAUDONIS,
N. BERTULIS, Sav.

- Mounts in the upper sash out of sight . . . leaves window view unobstructed!
- Mounts flush in the lower sash too! Takes hardly any room at all—doesn't stick up . . . out or in!
- Drapes and curtains hang smoothly!
- No need to re-arrange furniture!

ROOSEVELT FURNITURE CO.
2310 W. Roosevelt Rd. Telef.: SEeley 3-4711
Krautuvė atidaryta sekmadieniais nuo 11 iki 4:30.

MUTUAL FEDERAL SAVINGS

SAVINGS INSURED UP TO $10,000

Mutual Federal Savings Rekordas...

1905 m. Suorganizuota pagal valstybės čarterį. Bendrovė visuomet stengėsi pagerinti ir padidinti patarnavimus skolintojams ir taupytojams.

1933 m. įsijungė į Federal Home Loan Banko sistemą.

1934 m. įsigijo Federalinį Čarterį.

1935 m. gavo Federal Savings & Loan Insurance Corporation, Washington, D. C., apdraudą. Visų sąskaitos apdraustos iki $10,000.00.

1941 m. J. A. V. Iždas pasirinko bendrovę savo agentu valstybės taupymo bonams pardavinėti.

Nuo pat įsikūrimo mokėjome ir mokame aukštus dividendus.

Pradėkite taupyti šiandien.

MUTUAL FEDERAL SAVINGS
2202 W. Cermak Rd., Chicago 8, Ill.
Phone VI 7-7747
JOHN J. KAZANAUSKAS, Pres.

Chartered & Supervised by the U. S. Government

ĮSTAIGOS VALANDOS: Kasdien nuo 9-tos ryto iki 5 val. po pietų. Ketvirtadieniais nuo 9-tos valandos ryto iki 8 val. vakaro. Šeštadieniais nuo 9 valandos ryto iki 1 val. po pietų. Trečiadieniais visai neatidaroma.

Chicagos Lietuvių Klubų ir Draugijų 1957 m. Valdybos:

LITHUANIAN NATIONAL DEMOCRATIC CLUB VALDYBA 1957 M.: K. Aleksiunas pirm., 3338 W. 63rd St., tel.: HE 4-3926; Victoria Staniulis pagelb., 4602 So. Fairfield; Anna Radžius nut. rašt., 3520 So. Rockwell St., FR 6-5652; Sofia Puniška turto rašt., 2605 W. 43rd St., LA 3-9623; Jonas Radžius, iždo., 3520 St., FR 6-5652; Antoinette Bložienė, iždo glob., 3938 W. 63rd Pl., RE 5-2562; J. Bložis, koresp., 3938 W. 63rd Place, RE 5-2562.

CICERO LIETUVIŲ NAŠLIŲ IR NAŠLIUKIŲ DRAUGIŠKO KLUBO VALDYBA 1957 METAMS: Pirm. Antanas Matulis, 1631 So. 48th Ct., Cicero, Ill., tel.: OL 2-2741; pirm. pagelb. Paul Kvederis, 1420 So. 50th Court, Cicero; nut. rašt. John Zaura, 1222 W. 23rd Place, Chicago; turto rašt. Antanas Grincevičius, 8036 S. Yale Ave., Chicago; kontr. rašt. Antanas Motekaitis, 2623 W. Luther Street, Chicago, ir J. Balakas, 1414 S. 49th Court, Cicero; maršalka Juozas Grigonis. Susirinkimai vyksta kas pirmą penktadienį kiekvieno mėnesio 8 v. v., 1500 S. 49th Ave., Cicero.

CHICAGOS LIETUVIŲ SUVALKIEČIŲ DRAUGIJOS VALDYBA 1956 METAMS: Pirm. Adela Burba, 5847 So. Blackstone Ave., tel.: DO 3-5165; pirm. pagelb. Vytalius Utara, 903 No. 20th Ave., Melrose Park, Ill., tel.: FI 4-3685; nut. rašt. Fabijonas Brazaitis, 2904 S. Wallace St.; turto rašt. Vyt. Utara, 4537 S. Paulina St.; iždin. Jonas Puniška, 2605 W. 43rd Street, telef.: LAfayette 3-6308; kontr. raštin. Ona Švirmickas, 2512 W. 69th St., HE 4-0290; marš. Simon Viršila, 4218 So. Rockwell Street, koresp. Ona Švirmickas, 2512 West 69th Street, telef.: HEmlock 4-0290. Susirinkimai atsibūna kas ketvirtą trečiadienį kiekvieno mėnesio Hollywood svet., 2417 W. 43rd Street.

MARQUETTE PARKO NAMŲ SAV. ORG. VALDYBA 1957 METAMS: Pirm. Helen P. Kraeger (Krauczunas), 2612 W. 69th St., PR 6-4600; vicepirmininkas Alex Dargis, 6857 So. Campbell Ave., tel. HE 4-6050; nutar. rašt. Ona Švirmickas, 2512 W. 69th St., HE 4-0290. fin. rašt. Thomas A. Petkus, 6714 So. Sangamon St., HU 3-0848; iždin. Antanas Stankus, 7229 So. Fairfield Ave., tel.: WA 5-3972; iždo glob. Kazimieras Brazaitis, 7212 So. California Ave., HE 4-0273; koresp. Marcelė Tverijonas, 6433 So. Talman, HE 4-0804. Susirinkimai — paskutinį ketvirtadienį kiekvieno mėnesio 7:30 val. vak Lietuvių parapijos salėje, 6820 So. Washtenaw Ave.

UPYTĖS DRAUGIŠKO KLUBO VALDYBA 1957 METAMS: Pirm. Adam Bartus, 9652 So. Utica, GA 4-6454; vicepirm. John Kiaunė, 4234 So. Maplewood Ave., VI 7-3623; nut. rašt. Bernice Kutas, 5816 S. Sacramento Ave., PR 6-4717; fin. rašt. Bernice Žemgulis, 2535 W. 42nd St., VI 7-2879; kas. Ann Stachyra, 2538 W. 50th St., PR 6-7124; maršalka Stanley Vaitekas, 4049 So. Maplewood Ave., VI 7-5480. Susirinkimai vyksta kas pirmą šeštadienį Club Vainutas svetainėje, 4258 S. Maplewood Ave., 7:30 val. vakare.

JONIŠKIEČIŲ L. IR K. KLUBO 1957 METŲ VALDYBA: pirm. Joseph Vebell, 6447 So. Emerald Ave., EN 4-4380; vicepirm. Bernice Žemgulis, 2535 W. 42nd St., VI 7-2879; nut. rašt. Joseph Keturakis, 3217 So. 53rd Ct., Cicero, OL 2-8243; fint. rašt. Frank Chepulis, 3510 W. 63rd Street, RE 7-0243; kasierius Julius Klimas, 5602 So. Nordica Ave., PO 7-4087; kasos glob. Minnie Danta, 4535 So. California Ave.; koresp. Estella McNamee, 6948 So. Rockwell St., HE 4-3138. Susirinkimai įvyksta kas antrą sekmadienį kiekvieno mėnesio Vengeliausko salėje, 4500 So. Talman Ave., 1 val. p. p.

CHICAGOS LIETUVIŲ SUVALKIEČIŲ DRAUGIJOS VALDYBA 1957 METAMS: Pirm. Adela Burba, 5847 S. Blackstone Ave., tel. DO 3-5165; vicepirm. V. Utara, 903 No. 20th Ave., Melrose Park, Ill., FI 4-3685; nut. rašt. Fab. Brazaitis, 2904 So. Wallace St.; fin. rašt. Vyt. Utara, 4537 So. Paulina St.; iždin. Jonas Puniška, 2605 W. 43rd St., tel. LA 3-6308; iždo glob. ir koresp. Ona Švirmickas, 2512 W. 69th St., tel. HE 4-0290; tvarkdarys S. Viršila, 4218 So. Rockwell St. Susirinkimai įvyksta kas ketvirtas trečiadienis kiekvieno mėnesio Hollywood svet., 2417 W. 43rd Street, Chicago.

CHICAGOS LIET. KĘSTUČIO PAŠ. KLUBO VALDYBA 1957 METAMS: Antanas J. Valonis pirm., 2222 W. 107th Street, PR 9-1077; James Sholteman, vicepirm., 5827 S. Claremont, GR 6-4145; M. Krasauskas nut. rašt., 4438 So. Francisco Ave., LA 3-8952; Bruno G. Shotas finansų rašt., 7140 So. California Avenue, HE 4-1135; Frank Mickas iždo., 4146 Archer Ave., LA 3-9066; John A. Simonavičius iždo glob., 4531 So. California Ave., LA 3-6978; Peter Ališauskas kontr. rašt., 5353 South Christiana Ave.; Domininkas Chepela, maršalka, 4157 So. Archer, LA 3-7758; Teisėjas A. F. Wells, adv.-patarėjas, 59 W. Washington Street, FI 6-2282; Dr. Michael T. Strikol daktaras-kvotėjas, 4645 So. Ashland Ave., YArds 7-4787. Susirinkimai laikomi spalių, lapkričio, gruodžio, sausio, vasario, kovo ir balandžio mėnesiais 1-ąjį mėn. sekmadienį; liepos mėn. 2-ąjį penktad. 7 val. vak. ir gegužės, birželio, rugpiūčio ir rugsėjo mėn. pirmąjį mėn. penktad. 7 val. vakaro. Vieta Hollywood svet., 2417 W. 43rd St.

MORNING STAR KLUBO VALDYBA 1957 M.: Pirm. Stanley Jacobs, 2050 W. Pierce Ave., tel. HU 6-0324; vicepirm. J. P. Benekaitis, 3724 N. Sheffield Ave., LA 5-3216; nut. rašt. A. Walskis, 3259 Pierce Ave., AL 2-0239; fn. rašt. J. Radišauskas, 2019 Pierce Ave.; kasininkas J. Draugelis, 1701 N. Pulaski Rd., DI 2-5117; kasos rašt. J. Raila, 4839 Winnemac Ave., MU 5-9356; kasos glob. St. Jonynas, 1701 N. Pulaski Rd.; maršalka A. Lungevicz, 1741 N. Central Park Ave., CA 7-5111. Susirinkimai įvyksta 1-mą ketvirtadienį kiekvieno mėnesio 3600 West North Ave., Chicago.

CHICAGOS NAŠLIŲ, NAŠLIUKIŲ IR PAVIENIŲ KLUBO VALDYBA 1957 METAMS: Pirm. Juozas Baličas, 4047 So. Maplewood Ave., tel. VI 7-4094; pirm. pagelb. Mary Neberieza, 5724 So. Richmond St.; nut. rašt. Petras Paužolis, 3400 So. Lowe Ave., tel. VI 7-6236; fin. rašt. Juozas Jusevičius, 5555 So. Menard Ave., telef.: LU 5-6494; kontr. rašt. Modestas Paulaitis, 7132 So. Fairfield; kasierius M. Petrauskas, 1810 S. Springfield Ave., tel.: CR 7-2455; tvarkdarys J. Grigonis. Susirinkimai vyksta kiekvieno mėn. antrą penktadienį, 4500 So. Talman Ave.

ŽEMAIČIŲ KULTŪROS KLUBO VALDYBA 1957 METAMS: Steponas Narkis pirm., 4353 So. Talman Ave., telef.: VI 7-1279; Juozas Baličias vicepirm., 4047 S. Maplewood Ave., VI 7-4094; Nellie Wilcop nut. rašt. 4443 So. Rockwell St., tel. YArds 7-4472; Paul J. Petraitis, fin. rašt. 812 W. 33rd St., tel. CA 5-9191, B. Žemgulis, iždin., 2535 W. 42nd Street, telef.: VI 7-2879; Connie Budrick, kontr. rašt., 3035 W. 53rd Pl., WA 5-8640; Kastancija Juška maršalka, 4443 So. Rockwell Street. Steponas Narkis koresp. Susirinkimai įvyksta kiekvieno mėnesio 3-čią trečiadienį 7:30 val. vak. Hollywood Inn svetainėje, 2417 W. 43rd Street Chicago, Ill.

DRAUGYSTĖS LIETUVOS KARĖLIŲ susirinkimai—kiekvieną mėnesį trečią sekmadienį 1:30 v. popiet, Liberty svetainėje. Kazys Šimkus, pirm., 1330 S. 48th Ct., Cicero 50, Ill.; S. Šileika, Klem. Laudanckas, vicepirm. ir ligonių apiekūnai; K. P. Deveikis, nutarimų rašt.; Ben Tumaviče, finansų rašt.; A. Andrijauskas, iždo.; G. Pocius, J. Klimas, J. Rainis—iždo glob.; A. Kasmauskas, maršalka.

LIETUVIŲ ŽAGARĖS KLUBO VALDYBA 1957 M.: Pirm. Vincas Kriščiūnas, 3238 W. 110th St., tel. CE 3-5635; vicepirm. J. Adomaitis, 6430 So. Campbell Ave., tel. PR 6-8819; nut. rašt. J. Keturakis, 3217 S. 53rd Ct., Cicero 50, Ill. tel. OL 2-8243; fin. rašt. K. Kazlauskas 2458 W. 45th Pl., tel.: BI 7-0358; iždininkas J. Vebell, 6447 S. Emerald Ave., tel. EN 4-4380; kasos glob. Mrs. M. Masiulis, 2713 West 96th Pl., tel. GA 4-7727; koresp. J. Balakas, 1414 S. 49 Ct., Cicero 50, Ill. tel. TO 3-8534. Klubo susirinkimai įvyksta kas 4-tą sekmadienį kiekvieno mėnesio, Vengeliausko svet., 4500 S. Talman Av., 1-mą val. popiet.

KRAKIŠKIŲ DRAUGIŠKO KLUBO 1957 METŲ VALDYBA: Felix Platkauskas, pirmininkas, 4019 S. Rockwell St., tel. LA 3-0833; Jonas Dalbokas, vicepirmininkas, 817 West 34th St.; Alex Kvedaras, nut. rašt., 4246 So. Maplewood Ave.; Joseph Bložys, turto rašt., 3938 W. 63rd Pl., tel. RE 5-2562; William Jankauskas, iždininkas, 3332 So. Lowe Ave., tel. VI 7-1413; organizatorė Mrs. Starienė, 4002 So. Rockwell St.; Juozapas Bložys, korespondentas, 3938 W. 63rd Pl. Susirinkimai įvyksta kas pirmą sekmadienį kiekvieno mėnesio Club Vainutas svetainėje, 4256 So. Maplewood Ave., 2-rą val. popiet. Į klubą priimami vyrai ir moterys lygiomis teisėmis.

ZARASIŠKIŲ KLUBO VALDYBA 1957 METAMS: Pirm. James Tarulis, 1438 So. 50th Ct., Cicero, tel. OL 2-0312 vicepirm. J. Užundenis, 6753 So. Maplewood Ave., tel. PR 6-4710 nut. rašt. F. Zaliecka, 5347 S. Bishop St., tel. GR 6-3054; fin. rašt. P. Padvaiskas, 6843 S. Rockwell, tel. PR 8-2238; ižd. Ralph Puslis, 7144 So. Sawyer Ave., tel. PR 6-7045; trys direktoriai: J. Alikonis, 5701 S. Carpenter St., WE 6-6773; C. K. Davis, 5648 So. Bishop St.; Alfonsas Ciselis, 2735 W. 71st St., PR 8-0097, maršalka A. Daunis. Susirinkimai vyksta kas antro mėnesio pabaigoje Hollywood svet., 2417 W. 43rd St.

AMERICAN LITHUANIAN CITIZENS AND BENEFICIAL CLUB VALDYBA 1957 METAMS: Pirm. Walter Butkus, 4012 Archer Ave.; vicepirm. John Ramans, 7128 S. Oakley Av.; nut. r. Paul J. Petraitis, 812 W. 33rd St., tel. CA 5-9191; fin. rašt. Bernice Žemgulis, 2535 W. 42nd St., telef. VI 7-2879; kontr. rašt. A. Kvedaras 4246 So. Maplewood Ave.; kasos glob. A. Masulis, 2713 W. 69th Pl.; kasierius K. Kazlauskas, 4435 So. Campbell Avenue; maršalka J. Grigonis; dakt. kvotėjas Dr. T. Dundulis, 4157 Archer Ave.; korespondentas A. Jusas, 2247 So. Oakley Avenue, telefonas: YArds 7-8989. Susirinkimai įvyksta kas trečią sekmadienį kiekvieno mėnesio 1 val po pietų Hollywood svet., 2417 W 43rd St. Į klubą priimami vyrai ir moterys lygiomis teisėmis, nuo 18 ligi 55 metų amžiaus.

AMALGAMATED CLOTHING WORKERS OF AMERICA UNIJOS 269-to lietuviško skyriaus valdyba 1957 m. K. Matulaitis, gyv. 1229 So. 50th Ct., Cicero —pirmininkas; C. Aleksiūnas, gyv. 3338 W. 63rd St., Chicago—vicepirm.; K. Slovinskas, g. 3347 So. Emerald Ave.— sekretorius; J. Bartašius, gyv. 3347 So. Emerald Ave.—iždininkas; P. Brazys, gyv. 3347 S. Emerald Ave.—susirinkimų tvarkytojas.

GARFIELD PARK LIETUVIŲ PAŠALPINIO KLUBO VALDYBA 1957 METAMS: Pirm. Frank Stanionis 3950 No. Gladys Ave.; pirm. pagel. Joseph Stasevich; fin. rašt. Chas. Kitallo; nut. rašt. Mary Medalinskas; kasininkas Joseph Bruchas, kontr. rašt. Martin Tilendis, kasos globėjai: John Massas ir Peter Ladega; koresp. Joseph Pranskus. Susirinkimai įvyksta kas antrą nedėldienį Cicero Lietuvių Liuosybės svet., 14th St. ir 49th Ct., Cicero.

SLA 36-tos KUOPOS VALDYBA 1957 METAMS: Antanas Zalatoris pirm., 8939 So. Bell Ave., BE 8-1385; Petras Juozapavičius vicepirm., 3210 S. Lowe Ave.; A. Kaulakis, fin. rašt., 3247 So. Emerald Ave., CA 5-3016; M. Vaidyla nut. rašt., 840 W. 33rd St., YA 7-4789; J. Balchunas ižd., 7155 So. Sacramento Ave., tel. GR 6-5078; A. Bradchulis kont. rašt., V. Jankauskas maršalka, Dr. J. P. Poška daktaras kvotėjas, 3133 So. Halsted Street. Susirinkimai įvyksta kiekvieną mėnesį pirmą trečiadienį Chicagos Lietuvių Auditorijoj, 3133 So. Halsted St., 7:30 val. vakare.

SLA 301 KUOPA, CICERO. Susirinkimai kiekvieną mėnesį pirmą trečiadienį 7:30 v. v. Liberty svet. Valdyba 1957 m.: J. Tarulis, pirm.; A. L. Matul, vicepirm.; J. Činikas, nutarimų sekr.; K. P. Deveikis, fin. sekr. ir organizatorius; K. Vasileuskas, Step. Paulauskas—iždo globėjai; K. Spitlius, maršalka; daktaras kvotėjas—Dr. F. Tallat-Kelpša.

LIETUVIŲ KULTŪROS DRAUGIJA CHICAGOS LIET. DRAUGIJOS SKYRIUS. Susirinkimai kiekvieną mėnesį trečią ketvirtadienį 7:30 v. v. Gobio svet., 1500 S. 49th Ave. Valdyba 1957 m.: K. P. Deveikis, pirm. 1330 S. 49th Ave.; nutar. rašt. J. Balakas; K. Jakubka, fin. rašt. ir iždininkas; Ant. Martin, iždo globėjas.

LIETUVIŲ RAUDONOS ROZES Pašalpos ir Sporto Klubas. Susirinkimai kiekvieną mėnesį pirmą penktadienį 7:30 v. v. Liberty svet. Valdyba 1957 m.: W. C. Jankauskas, pirm., 1531 So. 49th Ct., Cicero 50, Ill.; J. Klimas, vicepirm.; K. P. Deveikis, nutar. rašt.; Ben Tumaviče, fin. rašt.; A. B. Petkus, iždo.; Jul. Zaura, Jon. Zaura, C. Genis—Trustees; M. Kinizek, maršalka; teisių patarėjas adv. Norb. Tumavic.

LIETUVIŲ MOTERŲ DRAUGIJOS "APŠVIETOS" VALDYBA 1957 M.: pirm. Stella Kaulakis, 3247 South Emerald Ave., tel. CA 5-3016; vicepirm. Anna Piliponis, 3302 South Union Ave., YA 7-7484; nut. rašt. Sophie Puniška, 2605 West 43rd St., tel. LA 3-6308; fin. rašt. Magd. Viščiuls, 4118 N. Ottawa Ave., GL 3-3622; ižd. Anastazija Valančienė, 5702 So. Emerald Ave., tel. EN 4-2660; turto glob. Marė Endziulienė, 5610 So. Maplewood Ave., tel. HE 4-2343; Rose Didžgalvis, šeimininkė, 3808 So. Union Ave., tel. YA 7-8660. Susirinkimai šaukiami Sandaros svet., 840 W. 33rd St. kas antrą mėnesio antradienį.

LIET. BRIGHTON PARKO MOTERŲ KLUBO VALDYBA 1957 METAMS: Pirm. Adela Burba, 5847 So. Blackstone Ave., DO 3-5165; Vicepirm. Julia Sačauskas, 7222 S. Richmond Street, tel.: HE 4-7174; nut. rašt. Nellie Wilcop, 4443 So. Rockwell St., YA 7-4472; fin. rašt. Bernice Žemgulis, 2535 W. 42nd St., VI 7-2879; ižd. Adela Sankus, 2609 W. 43rd St., LA 3-6085; kontr. raštin. Connie Budrick, 3035 W. 53rd Pl.; marš. K. Juška, 4443 S. Rockwell St. Susirinkimai įvyksta kiekvieno mėnesio pirmą ketvirtadienį, 7:30 val. vak. P. Vengeliausko svet., 4500 So. Talman Ave., Chicago, Ill.

ERŽVILKO DRAUGIŠKO KLUBO VALDYBA 1957 METAMS: Pirmininkė Adela Burba, 5847 S. Blackstone Ave., DO 3-5165; vicepirm. Florian Walentyn, 4652 So. Western Ave., YA 7-8527; nut. rašt. Nellie Wilcop, 4443 So. Rockwell St., YA 7-4472; fin. rašt. Bernice Žemgulis, 2535 W. 42nd St., VI 7-2879; ižd. Helen Vengeliauskas, 4500 So. Talman Ave., tel. VI 7-8465; maršalka Frank Wišmont, 4500 So. Talman Ave. Susirinkimai įvyksta kiekvieno mėnesio pirmą trečiadienį, 7:30 val. vakare, P. Vengeliausko svetainėje, 4500 So. Talman Ave., Chicago, Ill.

UTĖNOS APSKRITIES DRAUGIŠKO KLUBO VALDYBA 1957 METAMS: Pirm. John Sherman, 6348 S. Albany Ave., tel.: PR 6-1552; vicepirm. Connie Budrick, 3035 W. 53rd Pl., WA 5-8640; nutarimų rašt. Nellie Wilcop, 4443 So. Rockwell Street, tel. YArds 7-4472; fin. rašt. Bernice Žemgulis, 2535 W. 42nd St., telef. VI 7-2879; iždin. Joseph Jusevičius, 5555 So. Menard Ave., LU 5-6479; kontr. rašt. Vincas Juška, 1114 W. 68th St.; koresp. J. Jusevičius, 5555 S. Menard; marš. S. Viršila, 4721 S. Rockwell St. Susirinkimai įvyksta kiekvieno mėnesio antrą antradienį, 7:30 val. vakare P. Vengeliausko svet., 4500 S. Talman Ave., Chicago.

SUSIVIENIJIMO LIETUVIŲ NAMŲ SAVININKŲ BRIDGEPORTE VALDYBA 1957 METAMS: Petras Juozapavičius pirm., 3210 S. Lowe Ave; Rose Mazilauskas vicepirm., 3405 South Lituanica Ave.; A. Kaulakis nut. rašt., 3247 So. Emerald Ave., tel.: CA 5-3016; Thomas S. Janulis fin. rašt., 3430 So Morgan St., tel.: VI 7-5775; Kastas Stula iždin., 3241 So. Parnell Ave.; J. Daraška iždo globėjas; Alex Puplauskas marš. Susirinkimai įvyksta kas antrą antradienio vakarą kiekvieno mėnesio 7:30 val., Chicagos Lietuvių Auditorijoje, 3133 So. Halsted Street. Visi namų savininkai kviečiami priklausyti prie šios organizacijos.

TEISYBĖS MYLĖTOJŲ DRAUGYSTĖS VALDYBA 1957 METAMS: Wm. Kriščiunas pirm., 3238 W. 110th St., telef.: CE 3-5635; Petras Kenutis, vicepirm.; A. Kaulakis nut. rašt., 3247 So. Emerald Ave., telef. CA 5-3016; Felix Kasper fin. rašt., 3534 So. Lowe Ave.; Frank Bakutis, ižd. ir ligonių prižiūrėtojas, 7301 So. Whipple St., PR 6-0575; Petras Juozapavičius kontr. rašt.; A. Jaunis iždo globėjas; J. Stumbris maršalka; Dr. J. P. Poška daktaras kvotėjas, 6606 S. Washtenaw Ave., HE 4-2374. Susirinkimai įvyksta kas antrą sekmadienį kožną mėnesį Chicagos Lietuvių Auditorijoje, 3133 S. Halsted St., 1 val. po pietų. Nariais priimami vyrai ir moterys nuo 18 iki 50 metų amžiaus.

9-TO WARDO LIETUVIŲ DEMOKRATŲ KLUBO VALDYBA 1957 METAMS: Skeivys Juozas — pirmininkas, 9424 S. Burnside Ave.; Pivarūnas, Joahimas — vicepirmininkas, 10732 S. Indiana Ave.; Buzas —vicepirmininkas, 10566 So. Edbrooke Ave.; Dambro, Steve—garbės pirmininkas, 2740 W. 60 St.; Laurutėnas, Albinas—finansų sekretorius, 10530 So. Indiana Ave.; Lenkszienė, Juzefa—nutarimų protokolų sekretorė, 20 W. 107th St.; Rubinas, Kazys—kasininkas, 10503 So. Indiana Ave.; Bubelis, F.—kasos globėjas, 10735 So. State St.; Drangelis, Adomas—kasos globėjas, 349 W. 108 Pl.; Dambro, Elizabeth—Trustee, 2740 W. 60th St.; Rekaszi, Valentine—Trustee, 16 E. 113 St.; Girulis, Kazys—Maršalka, 10806 S. Wabash Ave.; Barniškienė, Matilda ir Skeivys Juozas — Delegatai prie Lietuvių Demokratų Lygos. 9-to Wardo Liet. Demokratų Klubo susirinkimai būna kas mėnesį trečią antradienį 7:30 v. vak., 10806 S. Wabash Ave.

PAS BUDRIKĄ

Sutaupykite 25-35-45-55% ant įžymių markių baldų, kaurų, gazinių pečių, šaldytuvų, skalbiamų mašinų, siuvamų mašinų, televizijų, radijų, Hi-Fi, phonografų, deimantų, laikrodžių, brangmenų — išmokėjimais.

2 gabalų sectional parlor setas, specialus	$88.00
2 gabalų Kroehler parlor setas, buvo $225—dabar	$98.00
3 gabalų Kroehler sectional, buvo $298—dabar	$138.00
2 gabalų studio Bed-Sleeper, buvo $198—dabar	$118.00
3 gabalų miegamojo setas, buvo ....$200—dabar	$98.00
4 gabalų miegamojo setas, buvo $400—dabar	$198.00
Hollywood lova su foam rubber matracu, buvo $110—dabar	$58.00
9x12 kaurai, labai patrauklių spalvų, buvo $55—dabar	$27.00
9x12 linoleum , buvo $8.00 — už	$4.00
3 kambarių sudėtinys (outfit), visas naujas, jūsų pasirinkimas įskaitant: 3 gab. gyvenamojo kambario sectional, 5 gab. miegamojo setas, 5 gab. dinette, kauras, linoleum, 3 stalui lempos — viskas už	$288.00
Aliuminijaus sulankstomos kėdės specialiai žema kaina	$3.79
7 akmenų rankiniai laikrodžiai	$8.88
17 akmenų rankiniai laikrodžiai (waterproof)	$12.95
10 colių elektriniai vėsintuvai (fans) už	$8.88

Televizijos setai:

10 colių Emerson nešiojamas su built-in radijo, reg. $129—už	$88.00
14 colių Philco nešiojamas, reg. kaina $149—už	$108.00
17 colių nešiojamas TV, reg. kaina $149 — už	$98.00
21 col. TV, stalo modelis, medžio kabinetas, buvo $198—už	$88.00
21 colio console TV, buvo $228—už	$108.00
21 colio Sonora TV, buvo $200—dabar	$88.00
Admiral TV kombinacija, radio-phonograph, 14 colių	$68.00
21 col. console TV su radio ir phonografu, HI-Fi, buvo $448 —	$225.00
24 colių Zenith console, buvo $450 — dabar	$188.00
21 colio Zenith Space Command, buvo $339—dabar	$188.00
21 colio Admiral, stalo modelis, buvo $210—dabar	$138.00
21 colio Philco console, buvo $379—dabar	$198.00
Trijų greičių elektriniai phonografai, buvo $24—už	$16.00
Phonografas, Automatic changer su deimanto adata, buvo $100—	$39.00
Blaupunkt radio ir phonografas, komb., buvo $369—dabar	$169.00
Siuvama mašina, nešiojama, buvo $78—už	$38.00
Siuvama mašina, console, buvo $128—už	$68.00
Dormeyer elektr. Broil-Well Rotiserie, vertės $49.50—už	$22.00
Automatinis skauradas (fry pan), vertės $14—už	$7.95
Fostoria Sandwich Toaster, vertės $8—už	$3.95
Kord Automatic Skillet, vertės $39.95—už	$12.50
Tape Recorder, vertės $99 — už	$49.00
Spinette pianinas, vertės $495 — už	$295.00
120 basų piano akordeonas, buvo $300 — už	$98.00

NAMŲ REIKMENYS, ŠALDYTUVAI, ORO VĖSINTUVAI, SIUVAMOS MAŠINOS — LABAI ŽEMOMIS KAINOMIS.

JOS. F. BUDRIK, INC.

3241 South Halsted Street

ATDARA PIRMAD. IR KETVIRTAD. VAKARAIS IKI 9:30.

Pasiklausykite Budriko radio valandos kas ketvirtadienį nuo 6 iki 7 val. vakaro iš stoties WHFC, 1450 kilocycles.

MOVING — APDRAUSTAS PERKRAUSTYMAS — MOVING

IŠ TOLI IR ARTI

Mayji dideli trokai - Mayjausi krauskymo frankiai

Ilgų metų patyrimas - Pigus ir sąžiningas patarnavimas

JUOZAS NAUJOKAITIS

2022 W. 69 St. Chicago 36, Ill. Tel. Wallbrook 5-9209

Lietuvių Taupymo ir Skolinimo Bendrovių Lygos Nariai

kuriose kiekvieno santaupos yra apdraustos iki $10,000.00, o namų paskolos duodamos lengvomis sąlygomis.

CHICAGO SAVINGS & LOAN ASSN.
6245 SOUTH WESTERN AVE — CHICAGO 36, ILLINOIS — GRovehill 8-7575

CONTINENTAL SAVINGS & LOAN ASSN.
4559 SOUTH PAULINA STREET — CHICAGO, ILLINOIS — YArds 7-0145

CRANE SAVINGS & LOAN ASSN.
2555 WEST 47th STREET — CHICAGO 32, ILLINOIS — LAfayette 3-1083

DISTRICT SAVINGS & LOAN ASSN.
3430 SOUTH HALSTED STREET — CHICAGO 8, ILLINOIS — CLiffside 4-0104

ST. ANTHONY SAVINGS & LOAN ASSN.
1447 SOUTH 49th COURT — CICERO 50, ILLINOIS — TOwnhall 3-8131-2

UNIVERSAL SAVINGS & LOAN ASSN.
1800 SOUTH HALSTED STREET — CHICAGO 8, ILLINOIS — HAymarket 1-2028

PRADĖK TAUPYTI ŠIANDIEN,- TURĖSI RYTOJ!

TAIGI PRADĖK TAUPYTI ŠIOJE LIETUVIŠKOJE ĮSTAIGOJE.
Kiekvieno taupytojo indėliai yra apdraustai iki $10,000.00

BRIGHTON SAVINGS and LOAN ASS'N

4071 Archer Ave. — Tel.: LAfayette 3-8248
(į vakarus nuo California Avenue)

CHARLES ZEKAS, Secretary

OFISO VALANDOS:
Pirmad., Antrad., Penktad. ir Šeštadienį 9:00 ryto iki 4:30 val. po pietų.
Trečiad. 9:00 ryto iki 12 val. dieną. Ketvirt. 9:30 ryto iki 8:00 val. vak.

Cicero

Žinių žinelės

Lietuvių Raudonos Rožės Klubas atlaikė savo pusmetinį susirinkimą, nutardamas per ateinančius du mėnesius pailsėti. Vadinasi, liepos ir rugpiūčio susirinkimų nebus. Tačiau tai dar nereiškia, kad ir klubo veikimas sustos. Nieko panašaus! Sergantys nariai bus lankomi kaip paprastai. Ligonių lankytojai aplankys kiekvieną sergantį narį ir sutvarkys pašalpos reikalus. Mirties atveju bus galima kreiptis į finansų sekretorių Ben Tumavičių, kuris atostogų neturės.

Draugystė Lietuvos Kareivių

Draugystė Lietuvos Kareivių per du mėnesius irgi susirinkimų neturės. Tačiau valdybai darbo bus pakankamai. Štai liepos 7 d. yra rengiamas piknikas gerai žinomame Bruzgulienės darže (8274 S. Kean av.). Valdybai tenka talkininkauti rengimo komisijai, kuri rūpinasi kaip galima daugiau dovanų surinkti. Kiek teko sužinoti, tų dovanų jau surinkta 13. Ir visos dovanos vertingos. Tad reikia pasirūpinti, kad biletai būtų išplatinti. Tarp biletų platintojų eina net varžybos, — kas daugiausia jų išplatins, tas bus paskelbtas čempionu.

Išvyka pavyko

Šv. Antano draugija praeitą sekmadienį, birželio 23 d., turėjo išvyką arba išvažiavimą. Oras pasitaikė labai palankus, tad ir pasėkos buvo labai geros. M. Jakubauskas tikrai gali pasididžiuoti. Bet jis tos garbės nenori. Sako, aš dirbu ne sau, bet draugijai.

Kaip ten bebūtų, bet tai didelis jo nuopelnas. Tai vienatinis "jaunuolis", kuris vis dar pilnas energijos.

Lietuvių namų savininkų klubas

Lietuvių namų savininkų klubas turės savo išvažiavimą liepos 28 d. A. Bruzgulienės darže. Klubo korespondentas plačiau apie tai parašys. Apie kitus piknikus bei išvažiavimus irgi bus pranešta. Vasara trumpa, — ji kaip bematant prabėgs.

Antanas Zaluba

Antanas Zaluba buvo plačiai žinomas rimto būdo vyras. Negailestingoji mirtis išplėšė jį iš gyvųjų tarpo. Jo laidotuvės įvyko praeitą šeštadienį. Paliko jis liūdinčius žmoną, dukterį žentą ir daug draugų. Laidotuves gerai tvarkė Alf. Vance.

—o—

Netrukus prasidės ir mūsų miesto šimto metų sukakties minėjimas. Tose iškilmėse pasirodys ir lietuviai su savo talentais. Programoje dalyvaus "Žilvitis", tautinių šokių grupė, P. Jameikienės vadovaujama. D.

Garfield Parko žinios

Garfield Parko Lietuvių Vyrų ir Moterų Pašalpos Klubas turi nelabai malonių prisiminimų: per trumpą laiką neteko net dviejų narių.

Birželio 16 d. mirė Rokas Daraška, kuris Šv. Kazimiero kapinėse buvo palaidotas birželio 19 d. Paliko jis mylimą žmoną Oną, dukterį ir žentą Rumčikus (gyvenančius Rockforde) ir daug draugų.

Kitas narys, kurio netekome, tai Antanas Zaluba. Jis buvo ir valdyboje. Velionis paliko nuliūdusią žmoną Valeriją, dukterį Frances ir jos vyrą bei daug kitų giminių. Amerikoje jis išgyveno 51 metus. Mirė jis birželio 19 d., o palaidotas buvo birželio 22 d. Išlydėtas buvo iš Alfred Vance koplyčios.

Tai vis liūdni dalykai. Tačiau klubas negali visą laiką liūdėti. Nariai, kurie dar sveiki, kartkartėmis turi ir pasilinksminti. Prie tokio pasilinksminimo ir rengiasi mūsų klubas. Jis rengia pikniką J. Leppos darže (Kean av. ir 82-ra). Pikniko rengimo komitetas labai rūpestingai ruošiasi, kad galėtų svečius tinkamai priimti ir palinksminti. Yra platinamos knygutės dovanoms. Komiteto nariai (S. Ladigienė, Stasavičienė ir Garadauskas) prašo klubo narius, kad jie pasirūpintų paimtas knygutes užpildyti iki pikniko, kuris įvyks rugpiūčio 4 d. J. J. P.

Lankosi senjoras kun. A. Keleris

Birželio 1 d. atvyko į JA Valstybes Lietuvių Evangelikų Liuteronų Bažnyčios Tremtyje Senjoras ir Vyriausios Tarybos pirmininkas kun. A. Keleris su tikslu dalyvauti š. m. rugpiūčio 15-25 d. įvykstančioje Pasaulio Ev. Liuteronų Bažnyčių atstovų konferencijoje, kuri įvyks Minneapolyje, Minn. Sen. kun. Keleris New Yorke pasitiko vietos Lietuvių Protestantų Susivienijimo Tarybos pirmininkas dir. L. Tonas ir kiti. Aplankęs newyorkiečius, vyko jis į Philadelphiją, kur aplankė teis. Joną Stiklorių ir kitus. Bostone vietos Lietuvių Evangelikų Tarybos pirmininkas LELB Vyr. Tarybos narys A. Klemas, spėjo suruošti malonų priėmimą kuriame dalyvavo per 100 tautiečių.

Birželio 21 d. kun. Keleris atvyko į Čikagą, kur pereito šeštadienio rytą vicesen. kun. A. Trakio namuose buvo suruoštos gražios sutiktuvės. Dalyvavo Lietuvos konsulas Dr. P. Daužvardis, Lietuvių Ev. Reformatų Kolegijos atstovas kun. P. Dilys, LELB Vyr. Tarybos narys M. Purvinas su žmona, Tėviškės Lietuvių Ev. Liuteronų Parapijos pirmininkas M. Nauburas su žmona, teologas A. Jurėnas su žmona, kun. K. Burbulys su žmona, liet. ev. liut. jaunimo atstovai: L. Gružas, teol. kand. A. Dumpys, L. Kalvaitytė, A. Buntinaitė, E. Holenderis, G. Idzelytė, V. Kiaupa, S. Žemaitytė. Jaunimas įteikė garbingam svečiui rožių buketą.

Šeštadienį po pietų sen. kun. Keleris vyko pasveikinti Lietuvių Evangelikų Reformatų Bažnyčios Sinodą, kuris buvo susirinkęs 10-tam sinodui tremtyje. Svečias iškėlė savo kalboje tų dviejų broliškų Bažnyčių bendradarbiavimo vaisius, abiejų Bažnyčių didelę reikšmę tremtyje ir jų atsakomybę tarptautiniame protestantiškame pasaulyje. Kitą dieną dalyvavo jis minėto jubiliejinio Sinodo iškilmingose pamaldose, kur pasakė atitinkamą pamokslą ir po pamaldų dalyvavo Sinodo pobūvyje. Šį šeštadienį, birželio 29 d., 4 val. sen. Keleris dalyvaus Liet. Ev. Jaunimo suvažiavime Šv. Petro ir Povilo bažnyčioje, 8 val. vak. Amerikos Lietuvių Evangelikų Liuteronų Tarybos posėdyje, o šventadienį, birželio 30 d. 9 val. ryto Kanados ir JAV Lietuvių Jaunimo Kongreso proga iškilmingose pamaldose pasakys pamokslą minėtoje bažnyčioje. Dalyvaus minėto kongreso parengimuose. Vėliau sen. kun. Keleris lankysis Collinsvilėje, Clevelande, Detroite, Kanadoje ir kitur. Ne poilsiui, bet tautiniam ir bažnytiniam darbui lankosi brangus svečias Amerikoje. Daug džiaugsmo ir sėkmės linkime svečiui. M. N.

LALIO ŽODYNAS

yra standartinis Amerikos Lietuvių žodynas. Geresnio anglų-lietuvių kalbų žodyno nėra. Nenumatoma, kad naujas žodynas greitu laiku būtų spausdinamas. Todėl siūlome dabar įsigyti šį stipriai įrištą 1256 puslapių anglišką-lietuvišką ir lietuvišką-anglišką žodyną. Kaina—$14.00. Žodynas Jums bus išsiųstas, jei pasiųskite $14.00 čekį ar Money Orderį tokiu adresu:

NAUJIENOS
1739 So. Halsted Street.
Chicago 8, Illinois

REMKITE TUOS BIZNIERIUS, KURIE GARSINASI "NAUJIENOSE"

Paieškojimai

Arlauskienė-Kanapackaitė, Emilija, d. Prano, iš Viekšnelių k., Luokės val., Telšių ap.

Bastys, Juozas, iš Kutų k., Būblelių v., Šakių ap.

Breivaitė, Pranė (Francė).

Čeponienė, Apolonija.

Čeponis, Feliksas.

Čeponis, Kazys.

Chmieliauskas, Petras, s. Juozo.

Danevičius, Antanas, gyvenęs Hartford, Conn.

Didžiariekaitė-Paleliunienė, ir d. Aldona, kilus nuo Panevėžio.

Didžiariekis, Povilas, kil. nuo Panevėžio.

Gylys, Alfonsas ir Valerijonas, s. Stasio.

Jovarauskas, Juozas, buv. Lietuvos konsulas Liepojoje — prašomi atsiliepti jo įpėdiniai ir giminės palikimų reikalu.

Juknevičius, Vytautas, s. Prano.

Kanapackas, Stanislovas.

Katinaitis, Antanas.

Kazlauskas, Jonas, iš Pamerkių k., Valkininkų val.

Keršienė-Mačionytė, Elena, d. Juozo, iš Giraitės k., Varėnos v.

Krečetas, Mykolas, s. Povilo.

Leonavičius, Antanas ir Bronius, s. Vinco, iš Giraitės k., Varėnos val.

Pranaitis, Jonas, žmona Agnieška, vaikai Antanas ir Petronėlė.

Ruseckas, Zenonas, s. Juozo.

Selyla, Stasys, buvęs mokytojas.

Šimaitis, Pranas.

Šileikis, Anatolijus, s. Prano.

Simanaitis, Antanas, s. Baltramiejaus.

Tarulis, Kazys, s. Juozo.

Urbonavičius, Stasys, s. Mykolo.

Vebra, Pranas, iš Raugų k., Južintų v., Rokiškio ap.

Vladička, Kostas, ir sesuo Emilija.

Zarkauskas, Juozas ir Vladas, iš Pamerkių k., Valkininkų val.

Ieškomieji arba apie juos žinantieji maloniai prašomi atsiliepti: Consulate General of Lithuania, 41 West 82nd Street, New York 24, N. Y.

KANADIEČIŲ ŽINIAI!

Vykstantieji į Tautinių šokių šventę Chicagoje nepraleiskite progos atsilankyti į A. Patašiaus taverną — restoraną, 6706 So. Ashland Ave. Mielai laukia R. A. Patašius. (Sk.).

SUSIRINKIMŲ IR PARENGIMŲ PRANEŠIMAI

Humboldt Parko Lietuvių Klubo piknikas įvyks sekmadienį, birželio 30 dieną, Jeffersono miške, prie Central Avenue ir Indian Road. Jei lytų, tai jis vyks svetainėje, esančioje 3600 W. North Ave. —Klubo valdyba.

JOIN SKYWATCH CIVIL DEFENSE

PETRONĖLĖ (JANIS) JANKAUSKAS,
gimusi Berenis, gyv. 3514 So. Lowe Avenue, Chicagoj

Mirė 1957 m. birželio 25 d. Gimusi Lietuvoje, Kauno srity. Amerikoj išgyveno 46 metus.

Paliko nuliūdę: vyras William; trys sūnūs: Bruno ir jo žmona Stephanie; Stanley ir jo žmona Betty; Edward ir jo žmona Evelyn; dvi dukterys: Stella ir Bernice Koran ir jos vyras James; dvylika anūkų, 7 proanūkai ir daugelis kitų giminių, draugų ir pažįstamų.

Kūnas pašarvotas McKeon Funeral Home, 634 West 37th Street.

Penktadienį, birželio 28 dieną 9:00 val. ryto bus lydima iš koplyčios į Nativity of Our Lord Church, 37-oji ir Union, parapijos bažnyčią, o po gedulingų pamaldų bus laidojama Šv. Kazimiero kapinėse.

Visi a. a. Petronėlės Jankauskienės giminės, draugai ir pažįstami nuoširdžiai kviečiami dalyvauti laidotuvėse ir suteikti jai paskutinį patarnavimą ir atsisveikinimą.

Nuliūdę lieka: **Vyras, Sūnūs, Dukterys ir Giminės.**

Laid. Direkt. McKeon Funeral Home, tel. YArds 7-0925.

GĖLININKAS
(PUTRAMENTAS)
Linksmumo arba liūdėsio valandoje Gražiausios Gėlės ir Vainikai, Antkapių papuošimai ir sezoninės kapams gėlės.
ROY R. PETRO (Putramentas)
5525 So. Harlem Avenue
POrtsmouth 7-9020

LOVEIKIS Telegrama į Visas Pasaulio Dalis
KVIETKININKAS
Gėlės Vestuvėms, Banketams ir Pagrabams.
3316 So. Halsted St. YArds 7-7308

GUŽAUSKŲ
BEVERLY HILLS GĖLINYČIA
GĖLĖS VISOMS PROGOMS
2443 W. 63rd STREET
Telefonai: PR 8-0833 ir PR 8-0834

Gėlės Mylintiems, Vestuvėms, Banketams, Laidotuvėms, Papuošimams.
URBA Gėlininkas
4180 ARCHER AVENUE
Tel.: LA 3-5800 arba LA 3-5870

LIŪDESIO VALANDOJE KREIPKITĖS
MAŽEIKA & EVANS
LAIDOTUVIŲ DIREKTORIAI
3 ATSKIROS ĮRENGIMAS KOPLYČIOS
6845 S. Western Ave. — KE 7-8600-3601
Gyvenantiems kitose miesto dalyse gausim kopiją arčiau jūsų namų.

John F. Eudeikis

LAIDOTUVIŲ DIREKTORIUS

Seniausia ir Didžiausia Laidojimo Įstaiga

AMBULANCE DIENĄ IR NAKTĮ

4605-07 So. Hermitage Avenue
Tel.: YArds 7-1741—1742 ir LAfayette 3-9851
★
4330-34 So. California Avenue
Telefonas: LAfayette 3-0440

Mūsų radio programos šeštadieniais 9:15 ryto iš WGES, 1390 kil.

MODERNIŠKOS AIR-CONDITIONED KOPLYČIOS

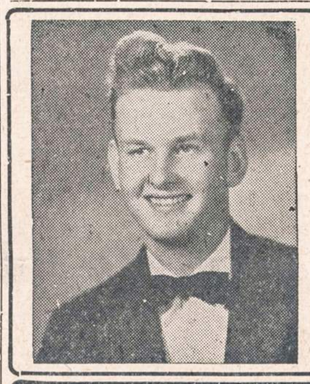

Donald A. Petkus

Laidotuvių Direktorius

PILNAS LAIDOJIMO PATARNAVIMAS SU KARSTU: nuo $285. $390. $495, $585, $690, $795, $880, $995 ir daugiau

1410 So. 50th Ave.
Telefonas: TO 3-2108-09
CICERO 50, ILL.

A. PETKUS
LAIDOTUVIŲ DIREKTORIUS
6812 South Western Avenue — Tel.: GRovehill 6-2345-6
KOPLYČIOS VISOSE MIESTO DALYSE

NARIAI Chicagos Lietuvių Laidotuvių Direktorių Asociacijos

AMBULANCE PATARNAVIMAS DIENĄ IR NAKTĮ.
★
TURIME KOPLYČIAS VISOSE MIESTO DALYSE.

P. J. RIDIKAS
3354 S. HALSTED STREET — Phone: YArds 7-1911

LEONARD BUKAUSKAS
10821 S. MICHIGAN AVE. — Phone: COmmodore 4-2228

VASAITIS - BUTKUS
1446 S. 50th AVE., Cicero, Ill. — Phone: OLympic 2-1003

ANTANAS M. PHILLIPS
3307 S. LITUANICA AVENUE — Phone: YArds 7-3401

ZIGMUND (ZUDYK) ZUDYCKI
1646 W. 46th STREET — Phone: YArds 7-0781

STEPONAS C. LACKAWICZ
2424 WEST 69th STREET — REpublic 7-1213
2314 WEST 23rd PLACE — VIrginia 7-6672

PETRAS P. GURSKIS
659 WEST 18th STREET — Phone: SEeley 3-5711

PETRAS BIELIŪNAS
4348 S. CALIFORNIA AVE. — Phone: LAfayette 3-3572

GEORGE F. RUDMIN
3319 S. LITUANICA AVE. — Tel.: YArds 7-1138-1139

ALFRED VANCE
1424 So. 50th Ave., Cicero
Phones: OLympic 2-5245 — TOwnhall 3-9687

— Buvę tremtiniai, nepamirškite likusių niūriose stovyklose savo draugų. Bent vieną kartą dienos uždarbį!

Wake Up! Sign Up! Look Up!
Join the GROUND OBSERVER CORPS
CALL CIVIL DEFENSE

TRUMPAI

—**Jonas Vaidelys,** kaip buvo anksčiau skelbta, sužeistas automobilio nelaimėje, dar yra Englewood ligoninėje, 6001 So. Green St. ir kurį laiką pagulės, nors jau gydosi 8 savaitės. Dešinioji ranka, kuri buvo sunkiai sulaužyta, išimta iš gipso ir gali valgyti, bet rašyti ne. Kairioji ranka dviejose vietose sunkiai sulaužyta ir sutriuškinta, išimta iš operacinių tvarščių. Naudotis galės tik po 4 mėnesių. Ligonis nustojo darbingumo ir joks fizinis darbas neįmanomas. Dar miega sėdintis krėsle. Gydomas geriausių specialistų, chirurgo dr. Levensono ir kaulų specialisto dr. Caliendo. Be to, nuolat aplanko ir prižiūri ten dirbą lietuviai gydytojai: dr. A. Dulskas, dr. V. Dragūnas ir dr. J. Dėdinas. Gerai prižiūrimas ir lietuvaičių gail. seserų: J. Mulokienės, St. Mockienės ir neseniai atvykusios iš Vokietijos — E. Blažytės. Nuolat aplanko ten dirbą: chirurgijoj — M. Černiūtė, laboratorijoj — Bakaitienė ir Butėnienė. Ir kitataučiai stengiasi geriausiai prižiūrėti.

— **J. Kirvaitis,** 6108 So. Ashland Ave., Interstate Insurance brokeris savo nuosavuose namuose veikimą labai išplėtė visose draudimo rūšyse. Dabar dirbama: darbo dienomis — nuo 9 val. ryto iki 5 val. p. pietų, o ketvirtadienio vakare papildomai nuo 6 val. iki 9 val., gi šeštadieniais atidaryta nuo 10 val. iki 4 val. p. pietų.

— **Vincas Ascilla,** gyvenąs Salem (Wis.), buvo ponų Čižauskų parvežtas į Cicero. Dalykas tokis, kad Vincas pusėtinai sunegalėjo. Buvo pašauktas dr. Kisielius, kuris ligonį nugabeno į Franklin Blvd. ligoninę (3240 Franklin Blvd.). Per daugelį metų Vincas Ascilla gyveno Ciceroj, kur jis turi daug draugų ir pažįstamų. Pasižymėjo jis kaipo dainininkas ir priklausė Pirmyn chorui. Išėjęs į pensiją, jis drauge su žmona Marion išsikėlė gyventi į Salem. Prieš kelis mėnesius mirė jo žmona. —D.

— **Vienas iš didžiausių Lituanus** žurnalo pavienių aukotojų šiuo metu yra P. Pažeriūnas iš Melrose Park, prisiuntęs $100. Tai graži lietuvio dovana kilniame tėvynės garsinimo darbe. Aukas malonėkite siųsti: Lituanus, 916 Willoughby Ave., Brooklyn 21, N. Y.

—**Banketo metu ir po banketo** Morrison viešbutyje sekmadienio vakare bus šokiai, kurių metu gros B. Jonušo orkestras.

— **Prek. J. Karvelis Bridgeporte, Balys Brazdžionis** — Marquette Parke jau pardavė biletų į tautinių šokių šventę po $1000; A. Gintneris Balfo piknike pardavė apie $200; Terra, P. Metrikas, E. Stangenbergas, N. Zajančauskas, J. Markauskas, V. Prišmantas ir kiti platintojai panašiomis sumomis. Ložių jau yra parduota apie 50 po 6-12 vietų. Biletai greitai bus surinkti į vieną vietą — komiteto raštinę Bridgeporte, todėl skubėkite juos įsigyti savo lietuvių kolonijose, kad vėliau nereikėtų važiuoti tolį jų paieškoti.

— **Šv. Jurgio parap. lituanist. mokykla Bridgeporte** turėjo Spaičio darže savo mokslo metų užbaigimo gegužinę ir išvažiavimą į gamtą. Šiemet išleido 12 mokinių, kuriems buvo įteikti pažymėjimai. Kalbas pasakė kun. J. Borevičius S. J., kaip L. B. švietimo atstovas ir komiteto pirm., Ign. Petrauskas bei mok. S. Petersonienė, L. B. Bridgeporto Apylinkė paskyrė $25 dovanoms nupirkti ir kiti prekyb. ir verslin. sudėjo daug įvairių dovanų laimėjimams. Turėta gražaus pelno, kuris paskirtas mokyklos reikalams, o likusieji fantai perduoti L. B. moksleivių tautiniam ansambliui, kuris rugpiūčio mėn. 25 d. Spaičio darže rengia savo pikniką su turtingu stalu ir nuotaikinga programa.

UNITED PRESS-NAUJIENŲ Photo

Šoferių unijos viceprezidentas James R. Hoffa su savo advokatu Edward Bennett laike pertraukos teisme. Hoffa yra traukiamas atsakomybėn už menamą bandymą kyšių pagalba išgauti tam tikrus dokumentus. Jo byla nagrinėjama Washingtone.

— **Jonas Kirvaitis,** Interstate Insurance Agency savininkas, birželio mėn. 29 d. išvažiuoja atostogų. Atostogaus iki liepos mėn. 14 d. Kontora dirbs normalias darbo valandas.

—**Meno parodoje** dalyvauja dailininkai atstovauja įvairioms meno kryptims bei šakoms. Paroda atidaroma penktadienio vakare 8 val., birželio 28 d. Morrison viešbuty Chicagoje. Kalbės konsulas Dr. P. Daužvardis, mero R. J. Daley atstovas ir kt.

— **Tautinių šokių komitetui aukojo:** Pirmyn choras Chicagoje — $25, Eddie Karosas, Polka Club, Brigton Parko Moterų Sąjungos 20 kuopa, J. Rudminas (laidotuvių direktorius), Palanga restoranas po $10; Beverly Hills Floral, Paulius Hardware, Al. & Ed. Pratt, P. Butkus po $5; J. Vizgirda — $3, B. Jablonskis — $2 ir po $1 kelios dešimtys asmenų.

— **L. B. Chicagos Apygardos Valdybos** paskutiniame posėdyje buvo aptarta: meno parodos eiga Morrison viešbutyje, kuri atidaroma birželio mėn. 28 d. 8 val. vakare. Pranešimą padarė komit. pirm. kun. J. Borevičius. Banketo reikalu kalbėjo J. Jasaitis, kuris dirba kartu su komisija ir tikisi išplatinti apie 1000 kvietimų. Banketas rengiamas pagerbimui trijų kultūrinių pramogų dalyviams. Jaunimas rengia 29 d. vakare Merchandise Mart salėje pusiau uždarą pasilinksminimą šokių šventės dalyviams pagerbti ir jaunimo susipažinimui, kurie atvažiuoja iš JAV ir Kanados. Apygardos pirm. dr. J. Bajerčius pranešė apie pasikalbėjimus ir išdavas su L. B. Centro Valdybos pirm. St. Barzduku. Plačiau pasisakyta L. B. Moksleivių tautinių ansamblių reikalu, pamaldų šventės metu garbės narių kvietimo, lituanistikos De Paul universitete klausimu. Tarybos sesijos patalpų reikalu. Svarstant reikalus kalbėjo: T. Blinstrubas, A. Gintneris, St. Daunys ir V. Radžius, kurie gyvai aptarė lietuvių bendruomenės darbus.

— **Šokių šventė** čia pat. Žmonės pradėjo gyvai ja domėtis ir pirkti biletus. Komiteto raštinės tel. CLiffside 4-4096. Raštinė, kuri yra 3320 So. Halsted st., turi daug darbo su biletų užsakymų telefonu ir kita reikalinga informacija, nes birželio mėn. 30 d. jau visai nebetoli.

— **Dr. P. Kisielius,** Alice Stephens ansamblis įsigijo dvi ložes į tautinių šokių šventę. Ložės jau baigiamos išparduoti, todėl norintieji turi pasiskubinti jas įsigyti. Tuojau pritruks ir geresnių biletų po $4.

---

* Prie žalios šviesos įstatymas leidžia jums eiti per gatvę, bet susisiekimo nelaimių statistika rodo, kad įstatymas ne visada garantuoja saugumą. Eidami per gatvę, saugokitės sukančių mašinų... Saugumas reikalauja, kad eitumėte per gatvę tik prie kampų.

Visuomet mokėjome aukštus dividendus

DABAR JUOS DAR PADIDINOME

1/2%

TAUPYTOJAMS TEIKIAME ĮVAIRIUS PATARNAVIMUS VELTUI.
Kešiuojame čekius. Perkam ir parduodam valstybės bonus.
VISOS SANTAUPOS APDRAUSTOS IKI $10,000.00

CRANE SAVINGS & LOAN ASSOCIATION
2555 West 47th Street — LAfayette 3-1083
B. R. PIETKIEWICZ, prez. — E. R. PIETKIEWICZ, sekr. ir adv.
Darbo valandos: pirmad. ir ketvirtad. nuo 9 iki 8 val. vak.; antrad. ir penktad. nuo 9 ik 5; trečiad. uždaryta, o šeštad. nuo 9 iki vidudienio.

NOW AT AMERICAN FURNITURE

AMERICAN FURNITURE AND RADIO STORES
1523 N. MILWAUKEE AVE. — HUmboldt 6-5000
OPEN MONDAY AND THURSDAY EVENINGS

THE BIGGEST DOLLAR IN THE WORLD IS THE DOLLAR YOU SAVE

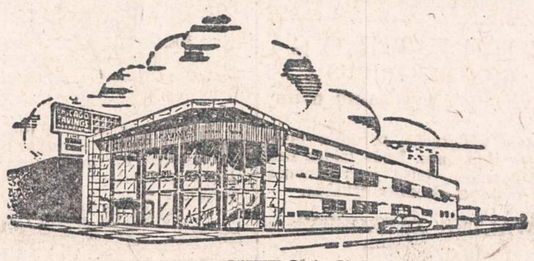

Remiantis Chicagos Savings Bendrovės praeitimi, nuo pat jos įsikūrimo 1924 metais, jos pavyzdinga biznio tvarka, ypatingai indėlių saugumo ir dividendų našumo atžvilgiu, nėra saugesnės ir pelningesnės įstaigos pasidėti taupomus pinigus. Pasidėję taupinius pas mus gausite ne tiktai saugumą—jų apdraudimą iki $10,000.00, augštą dividendą, bet ir daugelį kitų patarnavimų veltui, už kuriuos kitose įstaigose turėtumėte mokėti.

Taupytojų patogumui Chicagos Savings Bendrovės įstaiga yra viena iš gražiausiai ir moderniškiausiai įrengtų visoje Illinois Valstybėje.

Lietuviai gyvenantieji už Chicagos ribų, nežiūrint kurioje Suvienytų Valstybių dalyje jie begyventų, gali taupyti pinigus paštu.

Rašykite dėl informacijų. — Mūsų turtas $21,000,000.00.

CHICAGO SAVINGS & LOAN ASSOCIATION
6245 South Western Ave. — Tel.: GRovehill 6-7575 — Chicago, Illinois
ATDARA: pirmadienį nuo 12 iki 8, antradienį ir penktadienį nuo 9 iki 4, ketvirtadienį nuo 9 iki 8.
Trečiadienį uždaryta visą dieną, o šeštadienį atdara nuo 9 iki 2 valandos po pietų.

DR. ANNA BALIUNAS
AKIŲ, AUSŲ, NOSIES IR GERKLĖS LIGOS
PRITAIKO AKINIUS
6322 SO. WESTERN AVENUE
Valandos: kasdien nuo 10 ligi 12 val. iš ryto ir nuo 7 ligi 9 val. vakaro. Šeštadieniais nuo 10 ligi 1 val. Treč. uždaryta. Kitu laiku susitarus.
Ofiso telef.: PRospect 8-3229
Rezid. telef.: WAlbrook 5-5076

Tel.: PRospect 8-1717
DR. S. BIEŽIS
GYDYTOJAS IR CHIRURGAS
3148 WEST 63rd STREET
Val.: kas dieną po pietų 1-3; vak. 7-8 tiktai antradieniais ir penktadieniais. Trečiad ir sekmad. ofisas uždarytas.
Rez.: 3241 WEST 66th PLACE
Phone: REpublic 7-7868

DR. PETER BRAZIS
PHYSICIAN AND SURGEON
2434 WEST 71st STREET
CHICAGO, ILL.
Ofisas: HEmlock 4-5849
Rezidencija: HEmlock 4-2324
OFISO VALANDOS:
Pirmad., Ketvirt. ir Penktadienį nuo 1—4 ir 7—9; Antrad. nuo 1—5, Treč. ir Šeštadienį tiktai susitarus.

Ofiso telef.: VIrginia 7-0036
Rezidencijos: BEverly 8-8244
DR. T. DUNDULIS
GYDYTOJAS IR CHIRURGAS
4157 ARCHER AVENUE
Ofiso valandos:
Nuo 2—4 ir nuo 6—8:30 val. vakaro. Šeštadieniais nuo 2 iki 4 popiet. Trečiadienį pagal sutartį.

Tel. ofiso: HE 4-1414; rez.: RE 7-6867
DR. BR. GAIŽIUNAS
GYDYTOJAS IR CHIRURGAS
2454 WEST 71st STREET
Valandos: 1—3 ir 6—8 val. po pietų kasdien. Šeštadieniais 1—4 val. p. p. Trečiadieniais uždaryta.

Rezid. tel.: STewart 3-4511
Ofiso telef.: YArds 7-1166
DR. J. GUDAUSKAS
GYDYTOJAS IR CHIRURGAS
756 WEST 35th STREET
Kampas Halsted ir 35-tos gatvės
Valandos: 1-4 p. p. ir 6:30-8:30 val. kasdien. Trečiadieniais uždaryta. Šeštadieniais nuo 1 iki 4 po pietų.

DR. A. JENKINS
PHYSICIAN AND SURGEON
(Lietuvis Gydytojas)
2500 WEST 63rd STREET
Ofiso val.: kasdien nuo 2—4 po pietų ir 7:30—9 vakaro.
Trečiad. ir šeštad. uždaryta.
Ofiso telefonas: PRospect 6-3838
Rezid. telefonas: REpublic 7-9199

GRovehill 6-1595
Dr. Aldona A. Juska
AKIŲ LIGŲ SPECIALISTĖ
IR PRITAIKO AKINIUS
Valandos: 9-12, 7-9 pagal susitarimą, išskyrus trečiadienius ir šeštadienius.
2422 W. MARQUETTE ROAD

Ofiso ir buto tel.: OLympic 2-1381
DR. F. V. KAUNAS
GYDYTOJAS IR CHIRURGAS
1407 SO. 49th CT., CICERO
Kasdien 10—12 ir 4—7 val.
Trečiad. ir šeštad. tik 10—12 val.

Telef. ofiso ir buto: OLympic 2-4159
DR. P. KISIELIUS
GYDYTOJAS IR CHIRURGAS
4938 W. 15th St., Cicero, Ill.
Kasdien 1-3 val. ir 6-8 val. vakaro.
Trečiadieniais uždaryta.
Šeštadieniais 12—4 val.
Butas: 1634 So. 49th Ave., Cicero, Ill.

Ofiso telefonas: LAfayette 3-3210
Jei neatsiliepia šaukite KEdzie 3-2868
Dr. Emily V. KRUKAS
GYDYTOJA IR CHIRURGĖ
4146 SO. ARCHER AVENUE
Val.: kasdien po pietų nuo 12—2:30
Daily afternoons.
Vakarais: pirmad., antrad., ketvirtad. 6—8:30. Trečiadieniais tik susitarus.

Ofiso tel.: HE 4-1818 arba RE 7-9700
Rezidencijos: PR 6-9801
DR. J. MEŠKAUSKAS
GYDYTOJAS IR CHIRURGAS
VIDAUS LIGŲ SPEC.
2454 WEST 71st STREET
Priėmimo val.: nuo 9-11 val. ryto ir nuo 4-8 val. po pietų. Šeštad. nuo 9-11 val. ryto ir nuo 2-4 val. po pietų.
Trečiadieniais uždaryta.

Dr. Julia Monstavičius
GYDYTOJA IR CHIRURGĖ
10748 SO. MICHIGAN AVE.
Tel.: PU 5-6766
Nakti skambinti rezidencijon.
1653 W. 103rd St., Beverly Hills
Tel.: BEverly 8-3946
Darbo valandos: nuo 6 iki 9 val. vak. kasdien, išskyrus trečiadienius.
Šeštad. nuo 1 iki 4 val. po pietų.

Dr. Juozas PAUKŠTYS
DANTŲ GYDYTOJAS
4253 ARCHER AVENUE
(įėjimas iš Whipple St.)
Valandos: kasdien 10-12, 2-6 popiet, 7-9 p. m. Šeštadieniais 10-12.
Trečiadieniais uždaryta.
Telef.: LA 3-4949 — Namų CE 3-7786

Ofiso telef.: CLiffside 4-2896
Rezidencijos: LAfayette 3-1172
DR. P. STRIMAITIS
GYDYTOJAS IR CHIRURGAS
1724 WEST 47th STREET
(kampas 47th ir Hermitage)
Priėmimo val. 2-4 ir 6-9 val. po pietų
Šeštad. 2-6 val. po pietų.

DR. STRIKOL
GYDYTOJAS IR CHIRURGAS
4645 SO. ASHLAND AVE.
Ofiso valandos: nuo 2—4 ir 6—8
Ser., Subatoj ir Nedėl. tik susitarus
Ofiso telefonas: YArds 7-4787
Namų telef.: PRospect 6-1930
Jei neatsilieps viršutiniai telefonai šaukite MIdway 3-0001

DR. VYT. TAURAS
GYDYTOJAS IR CHIRURGAS
Bendra praktika, spec. MOTERŲ ligos
Ofisas 5100 SO. WESTERN AVE.
Tel.: PRospect 8-1223 arba WE 6-5577
Ofiso val.: pirmad. 6-10 val. vakaro, antrad., trečiad. ir penktad. 6-9 v. v. šeštadieniais 2-4 val. po pietų

DR. V. P. TUMASONIS
CHIRURGAS
2458 WEST 71st STREET
Kampas 71 ir Campbell Ave.
Ofiso telef.: HEmlock 4-2123
Rezid. telef.: GIbson 8-6195
Val.: nuo 2 iki 4 popiet; 6 iki 8 vak. Šeštadienį 2—4. Trečiadienį uždaryta.

Tel. ofiso ir rez.: PRospect 6-9400
Dr. Ona Vaškevičius
(VAŠKEVIČIŪTĖ)
GYDYTOJA IR CHIRURGĖ
6248 SO. KEDZIE AVENUE
Val.: kasdien nuo 1—3 popiet ir nuo 6—8 val. vakaro; šeštad. 1—4 popiet, trečiadienį ir kitu laiku tik susitarus.

C. Z. VEZEL'IS
DANTŲ GYDYTOJAS
4645 S. ASHLAND AVE. YA 7-2246
Val.: nuo 9 iki 12, nuo 1 iki 5, nuo 6 iki 8. Trečiadieniais uždaryta.

Tel. ofiso: VI 2-1581; rez.: VI 2-0742
DR. V. VILEIŠIS
GYDYTOJAS IR CHIRURGAS
802 WEST 31st STREET
(kampas Halsted ir 31-os gatvių)
Priėmimo valandos: kasdien 1-4 p. p. ir 6-8 val. vak. Šeštadieniais 1-4 p. p.
Sekmadieniais uždaryta.

P. ŠILEIKIS, O. P.
ORTHOPEDAS-PROTEZISTAS
Aparatai - Protezai, Med. Bandažai, Speciali pagalba Kojoms (Arch Supports) ir t. t.
Val.: 9—4 ir 6—8. Šeštadieniais 9—1
ORTHOPEDIJOS TECHNIKOS LAB.
2850 West 63rd St., Chicago 29, Ill.
Tel.: PRospect 6-5084

LIETUVIAI AKIŲ GYDYTOJAI

Dr. Ant. Rudokas, Opt.
4455 SO. CALIFORNIA YA 7-7381
Tikrina akis ir pritaiko akinius, keičia stiklus ir rėmus.
VAL.: 10 ryto iki 8 vak. (trečiadienį uždaryta), šeštad. 10 ryto iki 3 p. p.

DR. G. SERNER
LIETUVIS AKIŲ GYDYTOJAS
25 metų patyrimas
Tel.: YArds 7-1829

Pritaiko Akinius
Kreivas Akis
Ištaiso.
Ofisas ir Akinių Dirbtuvė
756 WEST 35th STREET
Valandos: nuo 10 iki 2, nuo 6 iki 8.
Trečiad. nuo 10-12; penktadienį 10-2.
Šeštadieniais 10—2 val. po pietų.

Dr. Kazimieras
MICHEL
Optometristas - Orthoptistas
Gydo nusilpusias ir nervuotas akis. Egzaminuoja akis ir pritaiko akinius. Išgydo kreivas akis be operacijos. Įdeda netikrą — artificialę akį pagal sveiką. Tikrina klausą ir pagelbsti negirdintiems. Praktikuoja per 39 metus. Kalba lietuviškai.
4654 SO. ASHLAND AVENUE
Telefonas: YArds 7-6616
Nuo 9:30 val. ryto iki 8 val. vakaro.

LIETUVIŠKA APDRAUDŲ AGENTŪRA
Visų rūšių apdraudos.
Automobilių finansavimas. Notariatas
Valstybės patvirtintos kainos.
JONAS KIRVAITIS, WAlbrook 5-5671
INTERSTATE INSURANCE AGENCY
6108 S. Ashland Ave., Chicago 36, Ill.

GRADINSKAS
J. G. Television Co. krautuvė ir dirbtuvė. TV, radijai, fonografai, kambarių vėsintuvai, vėdintuvai. Naujosios radijo baterijos dirba 100 val. už 15 centų
2512 W. 47th St. Tel.: FR 6-1998
Sekmadieniais uždaryta.

IŠ TOLI AR IŠ ARTI PIGIAI
PERKRAUSTAU
(MOVING)
BALDUS IR ĮVAIRIUS DAIKTUS
Perkraustymas saugus, greitas ir tvarkingas. Viskas apdrausta.
ANTANAS VILIMAS
3415 So. Lituanica Ave.
CHICAGO, ILLINOIS
Tel.: FRontier 6-1882

BALDŲ PERKRAUSTYMAS
iš arti ir toli
NAUJAS SPECIALUS DIDELIS SUNKVEŽIMIS.
Pigus, sąžiningas patarnavimas su pilna apdrauda.
R. ŠERĖNAS
2047 W. 67th PLACE
Chicago 36, Ill. Tel.: WA 5-8063

SOPHIE BARCUS
★
RADIJO VALANDA
Iš Stoties W. G. E. S.
1390 kilocycles
KASDIEN: Pirmadienį iki Penktadienio nuo 8:45 iki 9:30 ryte. Šeštadieniais nuo 8:30 iki 9:30 ryto.
Ir kas pirmadienį nuo 7:00 iki 8:00 valandos vakare.
Sekmadienį 8:30—9:30 val. ryto iš stoties WOPA, 1490 kilocycles.
Tel.: HEmlock 4-2413
7159 S. MAPLEWOOD AVE.
Chicago 29, Illinois

IŠ CHICAGOS IR APYLINKIŲ

Apkaltino katilų firmas monopoliu

Federalinis prisiekusiųjų teismas apkaltino Chicago Boilers Manufacturers Ass'n ir jos 16 firmų monopolio sudarymu, kainų diktavimu, kas yra nesuderinama su Sherman antitrestiniu įstatymu.

Apkaltinti ir du katilų darbininkų unijos pareigūnai, George Nolan, 60 m., iš Elgin, Ill., ir Martin Daley (mero dėdė), 70 metų, iš 7100 S. Shore dr. Be to, apkaltintas ir miesto inspektorius Frank Schultz, 53 m., iš 10712 Church st.

Kaltinime sakoma, kad Nolan, Daley ir Schultz gaudavo iš katilų gamintojų sąjungos pastovų atlyginimą, už kurį jie turėdavo žiūrėti, kad į šį biznį neįlystų firmos, nepriklausančios sąjungai.

Schultz gavęs $200 per mėnesį, iš viso $24,000; Nolan, Daley ir kiti unijos vadai gaudavę per mėnesį $450, iš viso per pastaruosius 10 metų $78,000. (v)

Kvos prieglaudos savininką Tilkin

Namų departamentas pašaukė apklausinėjimui didžiausios prieglaudos čikagoj savininką Dr. Leonard Tilkin, 9249 Central Park ave., Skokie, kodėl jis neįrengia tų namų, kaip reikalauja gaisro apsaugos ir sveikatos nuostatai.

Dr. Tilkin, turtingas Čikagos vidurmiesčio psichiatras, atsakė, kad jis nevyks apklausinėjimui, nes tai esąs "persekiojimas". Namų d-to vedėjas Ramsey priminė, kad Dr. Tilkin nėra virš įstatymų. Patikrinus, kad trūkumai prieglaudos įrengime nepašalinti, jis bus patrauktas į teismą.

Dr. Tilkin turi iš viso 3 prieglaudas, kuriose laikomi valstybės šelpiami pacientai. Jis yra gavęs jų išlaikymui iš valstybės $70,000. Anksčiau Dr. Tilkin buvo kaltinamas, išreikalavęs iš valstybės už gydytojo sąskaitas $7,000 per daug. (v)

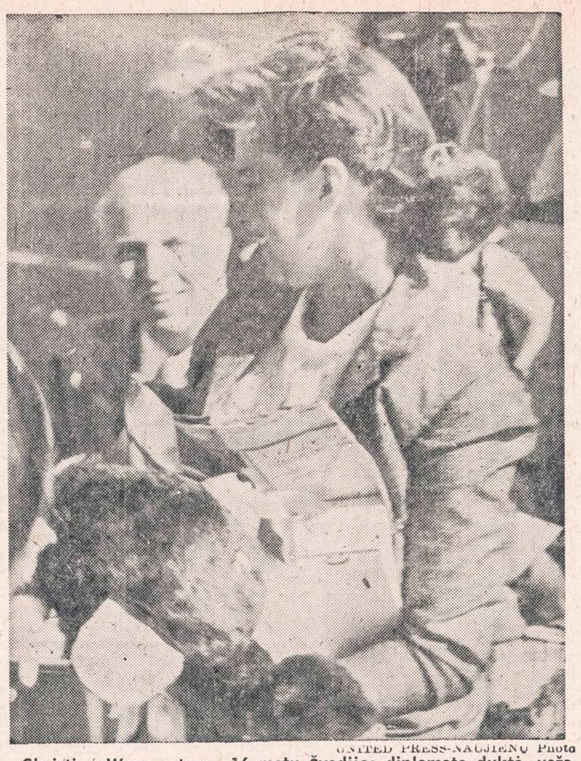

UNITED PRESS-NAUJIENŲ Photo

Christina Wennerstrom, 16 metų švedijos diplomato duktė, vežama į Švediją. Ją lydi jos motina. Christina buvo pabėgusi su 18 metų meilužiu Huw Williams, kuris senate tarnavo kaipo pažas.

Suvažinėjo du plentų darbininkus

Sunkvežimis, vairuojamas Norman Shelby, 41 m., iš Jonesboro, Ill., įvažiavo į būrį darbininkų dirbančių plente No. 66, atsitvėrus nuo trafiko.

Du darbininkai buvo užmušti, 4 sužeisti. Jie priklausė Asphalt Construction Co., iš Peoria. Žuvusieji buvo iš Joliet — John Gavin, iš 1311 Buffalo ave. ir Add Gavin, iš 201 Ohio ave. (v)

STRATTON "MOKYKLŲ PRIEŠAS NR. 1"

Amerikos mokytojų federacijos pirmininkas Carl Megel pavadino gubernatorių Stratton viešųjų mokyklų priešu Nr. 1, kadangi nei jis duoda pakankamai lėšų mokyklų statybai ir aprūpinimui nei sutinka priimt federalinės vyriausybės paramą.

Mokytojų federacijos pirmininkas priminė, kad gubernatoriui reikalaujant Illinois seimas nubraukė $49 mil. nuo mokyklų problemų komisijos pasiūlytos sumos viešųjų mokyklų išlaikymui. Jis pasakė griežtą kalbą gubernatorių suvažiavime prieš federalinę paramą mokykloms. Carl Megel sako, federalinė parama parodytų, kaip Strattono administracija apleido mokyklas Illinois valstybėj. (v)

Didelė naujiena

Agronomių E. Drąsutienės, O. Radaitienės, E. Starkienės ir A. Šližienės paruošta valgių gaminimo knyga su keliais tūkstančiais įvairių valgių receptų. Knyga jau atspausdinta ir bus gražiai įrišta. Kaina $7.50. Iš anksto užsisakę gaus 5% nuolaidos.

Be to galite įsigyti ir pasiųsti į Lietuvą sekančius dalykus:

1. Foto aparatų nuo $15.
2. Šveicariškų laikrodžių nuo $12.
3. Akordeonų, armonikų nuo $50.
4. Rašomų mašinėlių su lietuvių ir kitų kalbų raidynais nuo $50.
5. Siuvamų mašinų nuo $30.
6. Plunksnakočių 14 karatų aukso nuo $5.
7. Deimantinių peilių stiklui pjauti nuo $4 . . .

Užsakymus siųskite: J. KARVELIS, 3322 So. Halsted St., Chicago 8, Ill., telefonas YArds 7-0677.

Gauta 10 lietuviškų plokštelių, albumas, kuriame yra 29 kūriniai — liaudies dainos, tautiniai šokiai ir kitkas. Kaina — $14.85. (Skelb.)

UNITED PRESS-NAUJIENŲ Photo

Dr. Joseph Kris, kuris buvo pasiuntęs $1,500 sąskaitą Benny Hooper tėvams už savo profesinį patarnavimą. Kaip žinia, Benny Hooper buvo įkritęs į kasamą šulinį. Ėmė beveik 24 valandas, kol pasisekė berniuką iš šulinio ištraukti. Dėl minėtos sąskaitos kilo didelis pasipiktinimas. Daktaras susilaukė aštrios kritikos ir iš savo kolegų. Pagaliau Dr. Kris visiškai nuo bet kokio atlyginimo atsisakė.

PALAIDOJO "OKTANO" IŠRADĖJĄ — CHEMIJOS DR. KOMAREVSKY

Antradienį buvo palaidotas stačiatikių kapinėse žymusis chemikas, paskyręs savo gyvenimą daugiausia žibalo tyrinėjimams, Dr. Vasili Komarevsky.

Aukšto oktano laipsnio gazolinas, kuriuo reklamuojasi alyvos firmos, buvo surastas rusų pabėgėlio Dr. Vas. Komarevsky. Aviacijos gazolinas su aukštu oktanu žymiai padidino II pasaulinio karo metu Amerikos lėktuvų pajėgumą.

Dr. Komarevsky iš 5439 Eastview Park mirė pereitą penktadienį. Jis buvo Ill. technologijos instituto katalyzės laboratorijos organizatorius ir direktorius. Į JAV atvyko 1930 m. iš Vokietijos, kur keletą metų dirbo kaizerio Wilhelmo institute. Keletą metų profesoriavo Northwestern universitete. Mokslininkas gimė, mokėsi ir aukštuosius mokslus baigė Maskvoje. Amerikoj jis užpatentavo 50 išradimų.

Metinis dainininkų rečitalis

Penktadienį, birželio 28 dieną, lygiai 8 valandą vakaro, Finance Building namuose, 410 S. Michigan, 833 salėje, įvyks metinis Alice Stephens mokinių rečitalis.

Tą vakarą dainuos Josephine Mileriūtė, Antanas Peškys ir jo žmona, Stasė Pautienienė, Eleonor Zapolis ir daugelis kitų. Už įėjimą į salę nereikės mokėti, gretimose gatvėse galima pastatyti automobilį.

Paieškomi Antano Snečkaus

giminiečiai. A. Sečkus yra kilęs iš Lietuvos, Pilviškių valsčiaus, Bagotos kaimo. Lietuvoje buvo likusių jo brolių, seserų ir jų vaikų. Sečkaus giminiečius arba juos pažįstančius prašome pranešti Antano Sečkaus sūnui tokiu adresu: Antanas Sečkus, 504 West 37th St., Chicago, Ill. Telefonas: DRexel 3-2339.

Now at Southwest Plumbing

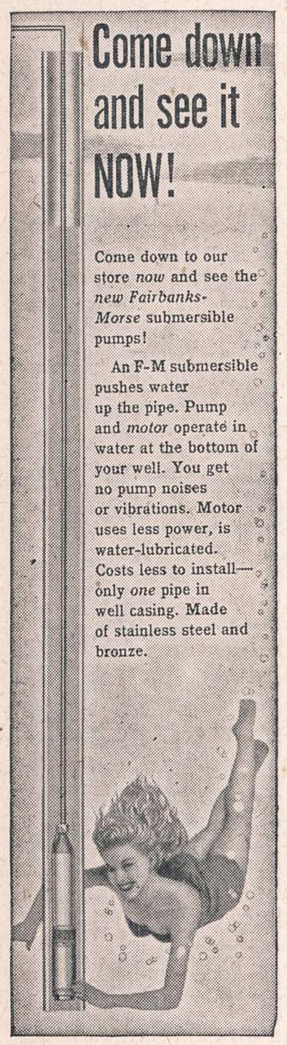

Southwest Plumbing & Heating Supply Co.
6108 S. Western Ave.
HEmlock 4-5195

CLASSIFIED ADVERTISEMENTS

HELP WANTED — FEMALE
Reikia Darbininkių

JUNE GRADS

THE UNIVERSITY OF ILLINOIS MEDICAL CENTER HAS MANY INTERESTING OPENINGS FOR

SECRETARIES

BEGINNING STENOS and TYPISTS

EXCELLENT OPPORTUNITY FOR ADVANCEMENT

37½ HRS. — 5 DAY WEEK

Bus to door

808 So. Wood St. — MOnroe 6-6160

BUSINESS COLLEGE GRADS
We need

STENOGRAPHERS
Experienced, Excellent Salary,
Air Conditioned Office
Company Benefits
Good Transportation
Permanent Position.

CENTRAL WISCONSIN MOTOR TRANSPORT
2029 West Hubbard
SEeley 8-3477

SEVERAL TYPISTS

Varied and interesting work.
Good Salary, Paid Vacation.
Air Conditioned Office.

Apply in person or call
MR. CROMBIE
430 West Ohio
MO 4-3070

STENOGRAPHER
JUNIOR GRADE

Opportunity for alert young lady in Sales Department of small progressive company
Secure future. Pleasant surroundings.
Attractive salary.
5 day, 40 hour week.
Free Insurance, Hospitalization.
Paid Vacations.
Apply in Person
9 A. M. to 3 P. M. or phone for interview.

MR. NELSON
BISHOP 7-4000

FRED H. SCHAUB ENGINEERING CO.
2110 So. Marshall Blvd.

I B M
TABULATING
MACHINE
OPERATOR

Outstanding opportunity in growing organization for young man with wiring experience

MOnroe 6-6160
808 S. Wood St.

LIETUVIŠKAI valgyklai, 1829 S. Halsted St., reikalingos 2 padavėjos (waitress) ir virėja. Teirautis asmeniškai po pietų 4-6 val. arba telef.: SEley 3-9374 pas savininką Petronį.

FURNITURE AND FIXTURES
Rakandai ir Įrengimai

APLEIDŽIA MIESTĄ, TURI PARDUOTI SU NUOSTOLIU komodą, (chest), valgomojo ir virtuvės kėdes, sofą, kilimus, pianiną, lempas, šildytuvą (freezer), Hi-Fi.
IRving 8-6165
Šaukite po 5 val. po pietų.

Budriko radijo programa

Dainuoja Algirdas Brazis

Tad šį vakarą vėl gerėsitės gražia Budriko radijo programa iš stoties WHFC, 1450 kil., nuo 6 iki 7 val. Visų mėgiamas operos solistas Algirdas Brazis yra pasirengęs palinksminti visus gražiomis dainomis, prie to dar išgirsite gražių muzikos kūrinių. Bus ir kontestas. Pereitos savaitės premijas laimėjo: Frank Vasiliauskas, 3343 S. Wallace St., laimėjo vyrišką geltono aukso rankinį Bulova laikrodėlį ir J. Gurinas, 5626 South Whipple St., laimėjo lagaminą. Taipgi kitas dovanas laimėjo Juozas Plačas, Matukonytė ir Kutaras. Pasiklausykite Budriko radijo programos ir dalyvaukite konteste. **Pranešėjas**

PIRKITE JAV TAUPYMO BONUS

HELP WANTED — FEMALE
Reikia Darbininkių

THE UNIVERSITY OF ILLINOIS MEDICAL CENTER HAS MANY INTERESTING OPENINGS FOR

SECRETARIES

BEGINNING STENOS and TYPISTS

EXCELLENT OPPORTUNITY FOR ADVANCEMENT

37½ HRS. — 5 DAY WEEK

Bus to door

808 So. Wood St. — MOnroe 6-6160

HELP WANTED — MALE
Darbininkų Reikia

REIKALINGAS unijai priklausąs dailidė (carpenter) prie naujos statybos ir remonto darbų. Skambinti po 6 val. vakare PRospect 9-1775.

RENTING IN GENERAL
Nuomos

NAMŲ SAVININKAI!
PATARNAVIMAS IŠNUOMAVIMUI NEMOKAMAI.
Turime laukiančiųjų sąrašą.
Greitam patarnavimui skambinti
PRospect 8-2234.
Varpas Real Estate
5916 So. Western Ave.

IŠNUOMOJAMAS 6 kambarių šviesus butas, apšildomas, karštas vanduo.
LAfayette 3-7155

BUSINESS CHANCES
Biznio Progos

NEPRALEISKITE PROGOS
Dėl rimtų priežasčių parduodama maisto krautuvė su geru bizniu ir geroje vietoje. 4551 So. Hermitage Ave.
YArds 7-4301.

GREITAM pardavimui taverna, daranti gerą bizni. 5 kambarių butas.
1412 S. 49th Ave., Cicero, Illinois

PARDUODAMA GROSERNĖ, mėsos ir daržovių krautuvė. Telefonuoti: TOwnhall 3-2176.

GERIAUSIOJI PROGA PASIPELNYTI
Savininkas parduoda pajamas nešančią delikatesų krautuvę su gyvenamuoju butu, turinčiu 5 didelius kambarius, įskaitant 3 miegamuosius ir vonią. Netoli mokyklų, bažnyčių ir susisiekimo kampo. Pilnas pasirinkimas šaldyto ir dietetinio maisto, kepyklos gaminių, grosernės prekių, rūkytų mėsų ir dešrų. Ilgų metų sutartis, nebrangi nuoma. Verta apžiūrėti senai įsteigtą gryno pinigo bizni. Telefonuokite VIrginia 7-3870.

RESORTS AND VACATIONING
Kurortai ir Atostogų Vietos

DU MOTELIAI parduodami Wisconsin Dells, labai geras biznis. Našlė priversta parduoti. Rašykite: Mrs. M. McGuinness, Rt. 2, Wisconsin Dells, Wisconsin.

PUIKI VASARVIETĖ,
visi patogumai. 4 blokai nuo Michigan ežero. Geras maistas, malonus patarnavimas, prieinamos kainos. Galima važiuoti iš Chicagos traukiniu nuo 63rd arba Roosevelt Road. Biletą pirkti į Tremont stotį.
Savininkai J. J. PELDYS

PAINTERS AND DECORATORS
Maliavotojai ir Popieriuotojai

DAŽYTOJAS-DEKORUOTOJAS
Dažome naujus ir senus namus iš oro ir vidaus. Restoranus, sales ir kt.
JONAS PLEIRIS
Skambinkite: PRescott 9-0225
10046 SO. LOWE AVE., CHICAGO

CONTRACTORS - BUILDERS
Namų Statytojai ir Taisytojai

NAMŲ REMONTAS
(REMODELING)
Atlieku cemento, karpenterio, mūro ir kitus darbus. Iki $2,500 nereikia nieko įmokėti, o už didesnius darbus susitarsime.
Dirbu Chicagoje ir priemiesčiuose.
PETRAS POCIUS
6508 SO. TALMAN AVE.
GRovehill 6-7692 arba
LAfayette 3-1209

BUILDING, REMODELING CONTRACTOR
Nauji namai ir garažai, senų namų stogai, kaminai, porčiai ir langai. Cemento ir mūro darbai, pleisteriavimas dažymas, tile įdėjimas ir įvairūs kiti darbai. Skambinkite:
LIUDAS TAUJENIS
6828 SO. MAPLEWOOD AVE.
HEmlock 4-5848

E L E K T R O S
KONTRAKTORIUS
Prekybinių ir gyvenamų namų.
Įrengia vėsintuvus, paruošia jiems laidus ir įjungimus. Įveda laidus naujuose namuose, taiso juos senuose. Įtaiso motorus, šviesias iškabas.
WALTER ZABROCKY
(Licenzijuotas)
7304 So. Rockwell St.
PRospect 6-9894

Sava literatura turėtų domėtis kiekvienas lietuvis!

REAL ESTATE FOR SALE
Namai, Žemė — Pardavimui

RAMUS UŽMIESČIO gyvenimas. Puikus 4 kamb. 3 metų mūr. namas. Lentom išmuštas rūsys. Šildymas karštu vandeniu alyva. 2 auto garažas ir dar 2 kamb. prie jo. Pusė akro žemės. $15,500. A. Sirutis.

$2,000 ĮMOKĖJĘS nupirksi mūrinį namą su 2 krautuvėm ir 7 kamb. butu, 67th ir Halsted. A. Kavaliauskas.

KETURI BUTAI. Puikiai užlaikytas mūr. 2 aukštų namas, 2x4 ir 2x3. Geros pajamos. Aut. šildymas. Gražus ir platus sklypas. Garažas. Skubiai turi parduoti už $23,900. Volodkevičius.

5 AKRAI ŽEMĖS netoli Čikagos. 2 gyv. namai, dvigubas garažas, kiti ūkiški pastatai, vaismedžiai. Visa žemė aptverta. Prie 3 didelių kelių Lemonto rajone. $17,000. Įmokėti $4,500. A. Rėklaitis.

DAKTARUI arba kitam profesionalui tik 3 metų mūr. namas netoli Šv. Kryžiaus ligoninės. 4 kamb. ir patalpa bizniui. Oro vėsinamas. Parduos už geriausią pasiūlymą. Sirutis.

TIK $14,000. Mūr. 2 aukštų namas, krautuvė ir 6 kamb. butas, viršuje 2 butai po 3 kamb. Visuose butuose vonios. Garažas. Prie 36th ir Halsted. A. Kavaliauskas.

7 KAMB. REZIDENCIJA Gage Parke. Karštu vandeniu gazu apšildymas. Lengvai galima perdirbti į du butus. 2 karų garažas. $20,000. A. Katilius.

TAVERNA, daranti gerą bizni, su 3 kamb. butu. Viršuje dar 7 pavieniai kamb. išnuomavimui. Viskas gerame stovyje. Galima tuojau užimti. $22,000. A. Kavaliauskas.

REAL ESTATE FOR SALE
Namai, Žemė — Pardavimui

43 PĖDŲ SKLYPAS, 7 kamb. rezidencija. 2 blokai nuo Marquette Parko. Aut. apšildymas gazu. Mūrinis 2 karų garažas. $23,000, arba geriausias pasiūlymas. A. Katilius.

PATRAUKLI GYVENTI mūrinė 6 kamb. rezidencija, 9 metų senumo, prie 73rd ir Washtenaw. Aut. šildymas. Daug gerų priedų. 33 pėdų sklypas. Garažas. $19,000. Volodkevičius.

NAUDOKITĖS PROGA! Marquette Parke beveik naujas mūr. namas, 2x6 kamb. Aukštas beismontas ir pastogė, tinkami gyventi. Geriausia konstrukcijos medžiaga ir įrengimai. Lengvas mokėjimas. $41,000. Volodkevičius.

2 AUKŠTŲ mūr. namas. Apačioj grosernė, viršuj 6 kamb. moderniškas butas. Dvigubas garažas. Šalia dar tuščias sklypas. Arti 72 ir S. Racine. Viskas tik $23,500. A. Rėklaitis.

6 KAMBARIŲ rezidencija 2 blokai nuo Marquette Parko. Šildymas gazu. Rūsys apsaugotas nuo potvynių. Dvigubi alium. langai, 2 karų garažas. $23,000, arba geriausias pasiūlymas. A. Katilius.

MARQUETTE PARKO apylinkėje 1½ aukšto mūr., 5 kamb. apačioj ir 3 kamb. ir graži vonia viršuj. Lengva perdirbti į antrą butą ir iš to gauti geras pajamas. $18,000. A. Sirutis.

TAVERNA - SALĖ ir 2 butai Ciceroj. Aut. alyvos karšto vandens šildymas. Pajamų, neskaitant biznio, $400 į mėn. Visa kaina $31,000. A. Rėklaitis.

P. LEONAS REAL ESTATE
2735 WEST 71st STREET — Visi telefonai: WAlbrook 5-6015

MARQUETTE PARKE
2 butų po 5 kamb. labai geras mūrinis, apšildomi porčiai, plieno konstrukcija, garažas. $26,000.
7 kambarių, 2 aukštų rezidencija, šildymas gazu, 50 pėdų sklypas, kilimai ir kiti priedai. 16,500.
2 butų po 4 kamb. mūrinis, centralinis šildymas, abu butus galima užimti.

GAGE PARKE
5 butų po 4 ir 3 kamb. mūrinis, centralinis šildymas alyva, garažas, dvigubas sklypas. Metinės pajamos $4,716. Kaina $36,000.
2 butų medinis (2 po 4). Nauja vonia ir virtuvė. Šalia 37 pėdų sklypas su 2 automobilių mūriniu garažu. $15,800.
7 kamb. 2 aukštų mūrinė rezidencija, prie 60th ir Maplewood, lengvai perdirbama į 2 butus, centrinis šildymas. Tik $18,000.

BRIGHTON PARKE
3 butų mūrinis, 2 po 5, vienas 2. Platus 50x125 pėdų sklypas. Karštu vandeniu dujomis šildymas. Aliuminijaus langai ir sieteliai. Geras pirkinys. $24,500.

KITUR
2 butų, 4 ir 3 kamb., gražus medinis, centralinis šildymas alyva. $89.00 mėnesinių pajamų ir 4 kamb. butas savininkui. Arti 69th gatvės susisiekimo. $13,700.

KUTRA - NORKUS
REAL ESTATE—INSURANCE
NOTARY PUBLIC
2405 West 51st Street
WA 5-5030 arba PR 8-3579 (vak.)

BRIGHTON PARKE:
Mūr. 2 po 6, centr. šild., garažas, šviesūs kmb. Reikia skubiai parduoti, duokite pasiūlymą.
Mūr. 2 po 4 ir sklepe 1 kmb., geras mūras, plasteris, nemaži kmb., gar.
Med. 2 po 4, centr. šild., garažas. Arti mokyklos.
Med. 2 po 4, centr. šild. tik $14,500.
GAGE PARKE:
Mūr. 2 po 6, centr. šild. abiem butam, dideli mieg. Arti susisiekimo ir mokyklos, reikia skubiai parduoti.
Med. 4 kamb su sklepu ir centr. šild. Tiktai $12,000.
Mūr. su krautuve ir 4 kamb. butu, centr. šild., garažas. Nebrangiai.
MARQUETTE PARKE:
Naujas mūr. 5 kmb., 3 mieg. Centr. šild. gazu. Labai graži vieta.

ŠIMAITIS REALTY
2737 WEST 43rd STREET
CLiffside 4-2390

MARQUETTE PARKE moderniškas 4 butų mūrinis — $38,000.
5 kamb. mūrinis katedžius. Centralinis šildymas gazu. Tile vonia. Tiktai $12,400.
GAGE PARKE mūrinis 2x6 kamb. Centralinis šildymas, garažas.
BRIGHTON PARKE 2 butų mūrinis su rūsiu ir pastoge. Centralinis šildymas alyva. Nupiginta.

Vasarojimui — nuo liepos 1 dienos Beverly Shores, Ind., išnuomojama visa nauja vila arba atskiri kambariai.

V E N T A
REAL ESTATE IR INSURANCE
4409 So. Fairfield Ave.
LAfayette 3-3881

PIRKITE ir parduokite savo nekilnojamą turtą per mano įstaigą. Naudokitės mano teisingu patarnavimu.

E. KURŠIUS
REAL ESTATE SALES
REpublic 7-9400

Bet koki nekilnojamą turtą greitai parduosi ir teisingai pirksi tiktai per mūsų įstaigą. Parūpiname paskolą, išrašome visokeriopą apdraudą. Veikia Notariatas.
NORVILA
2600 West 59th St. PRospect 8-5454

5 KAMBARIŲ katedžius pardavimui. Pilno dydžio porčius, rūsys, pastogė. 2 mašinų garažas. Karšto oro gazo šilima. Automatinis karšto vandens šildytuvas. Parduoda savininkas. Kaina $13,500. 5046 So. Wolcott.

GAGE PARKE mūrinis 2 po 6, su gražiai įrengtu rūsiu, garažas. Numažinta kaina.
PAJAMŲ nuosavybė, 7 kambarių rezidencija ir 2 kamb. butas rūsyje. Radiatoriais gazu apšildymas. Galimybė padaryti 3 butus. 2 mašinų garažas. Paskola su 4½%. Pilna kaina—$20,500.
MARQUETTE PARKE savininkas turi greitai parduoti pusantro aukšto medinį namą, 5 ir 3½ kamb. Alyvos šildymas. Tik $12,200. A. Vaina.
1½ AUKŠTO mūrinė pajamų nuosavybė, 5 kmb. apačioje ir 1½ kmb. viršuje su atskiru įėjimu ir vonia. Garažas. Kaina $20,700.
BRIGHTON PARKE pajamų nuosavybė, 2 po 4 medinis, naujas garažas. Pilna kaina $11,500. Mėnesinis mokėjimas mažesnis, negu nuoma.
1½ AUKŠTO mūrinis, 7 kambariai (4 miegamieji apačioje), 4 kamb. butas viršuje, 50 pėdų lotas, 2 mašinų mūrinis garažas. Kaina $24,500.
PASITEIRAUKITE mūsų namų sąraše ir įsitikinkite pirkinių gerumu!

NAMŲ SAVININKAI!
Turime pirkėjų visų rūšių namams. Norėdami skubiai parduoti namą, skambinkite nemokamam įkainavimui J. Bačevičiui.

VARPAS, Real Estate
INSURANCE, NOTARY PUBLIC
5916 SO. WESTERN AVE.
PRospect 8-2234 arba HEmlock 4-7085

MARQUETTE Parko, Brighton Parko ir Bridgeporto apylinkėse bendrovei reikalingi 3 lotų žemės sklypai. Kainas ir pardavimo sąlygas siųskite tokiu adresu:

NAUJIENOS, Box 4727,
1739 So. Halsted Street
Chicago 8, Illinois.

PARDUODAMAS 2 AUKŠTŲ mūrinis namas, 5 kambariai, taverna ir restoranas, pilnai įrengti. Savininkas pasitraukia iš biznio. CEdarcrest 3-9748
10240 So. Halsted St.

PAJAMŲ nuosavybė, puikiame stovy. Insul siding. 3 kamb. katedžius užpakalyje. Pilnas rūsys po abejuose namuose. 2 butuose 1-me aukšte autom. karštu vandeniu alyva šild., kituose pečiais. Autom. karšto vandens šildytuvas visiems butams. Greitam pardavimui tiktai $14,500 pilna kaina.
849 W. 51st Place

AUTOMOBILES—TRUCKS
Automobiliai — Sunkvežimiai

VIKTORO KOZICOS
lietuviška gazolino stotis ir auto taisymas.
CALL-ME-MOTORS Co.
5759 SO. WESTERN AVE. PR 8-9533
Atliekami motoro remontai, lyginimo, dažymo darbai ir keičiamos dalys.

NORI PIRKTI GERĄ AUTOMOBILĮ NEBRANGIAI?

Daugybė naujų ir vartotų Cadillac, Buick, Oldsmobile, Pontiac, Nash, Ford, Plymouth, Chrysler, DeSoto, Dodge, Imperial ir Studebaker. Kainos nuo $95.00.
Galima nupirkti be pinigų, mėnesiniais išsimokėjimais.

BALZEKAS MOTOR SALES, INC.
4030 ARCHER AVE.

PARDAVIMUI 1954 metų Pontiac, 4 durų, automatinė transmisija. Radijo, šildytuvas. Mažai įvažiuotas. Skambinti vakare YArds 7-8949.

— Mažieji lietuviukai tremtyje nori mokytis. Padėk jiems savo auka!