NAUJIENOS — PART 2 — Chicago 8, Ill. — Šeštadienis, liepos 20 diena, 1957 m.

Naujienų Antroji Dalis

NR. 373 CHICAGOS LIETUVIŲ LITERATŪROS DRAUGIJOS LEIDINYS XIII METAI

JUOZAS ŠVAISTAS

TAMSIEJI METAI

ATSIMINIMAI IŠ 1918 IR 1919 METŲ

21.

— Ponuli... Už ką mane Dievas taip sunkiai baudžia... Nei didelė griešninkė nesu... nei daug ką pikta kitiems nepadariau... Ale mano vyras — baisu pasakyti... Toks girtuoklis... toks latras... Vakar parėjo girčių girčiausias... Suspardė, primušė mane... Kaip kokį galviją...

— Už ką gi jis mušė?

— Kad nedaviau daugiau pinigų pragerti... Savo tai jau visus jis pragėrė... Kabinosi prie mano... Na kaip gi aš duosiu, jei trys maži vaikai, kuriuos turiu maitinti...

— Gerai, motin. Sutvarkysiu!

— Jau kaip nors, ponuli... Būk toks geras. Aš visada melsiuos Dievui už tamstą..

— Kurgi dabar jis: namie, karčiamoje?

— Namie. Nugi drybso kaip kelmas. Stena, dejuoja. Pagiriom serga...

— Na, tai užtaisysiu jam tokias pagirias, kad jis visą gyvenimą atsimins!

Moteriškės veidas linksmai nušvito, tartum baliukščių paviršius saulei pasirodžius po skalsaus lietaus. Net ji rankomis rodos paplojo.

— Užtaisyk, ponuli! Užtaisyk! Ot gerai tokiam latrui!

Paliepiau atvesti, smarkų pamokslą išdrožiau ir įbrukau į kalėjimą. Po trijų dienų vėl ateina ta pati moteriškė. Jos balsas toks graudus, lyg tai labai išbadėjęs žmogus prašytų nors kąsnelio duonos.

— Paleisk jau, ponuli... Užteks...

— Nebemuš daugiau?

— Ne. Prisiekė ir pasižadėjo...

— Gerai — paleisiu. Bet žiūrėk man, kad daugiau nebeateitum skųstis!

— Tikiuosi, kad ne...

Kiek tie mano vaistai padėjo, nežinau. Moteriškė daugiau nebesirodė.

Vieno prašymo vis dėlto nepatenkinau. Tai buvo vienintelis kartas per visą mano tarnybą policijoj.

Pristato solidi pana, aukšta ir stambi. Kur tik koją stato, ten siūbuoja, girgžda silpnos policijos raštinės grindys. Kūnas turtingas. Dievo duota ir apdovanota Per juozmenį giliai persmaukta, prisilaikant to meto mados. Ne visai pridengtas krūtinės turinys rodos sukrautas į didžiulį dubenį. Su kiekvienu josios judesiu ritmiškai kruta, tartum stangrūs drebučiai. Baltos skrybėlės atlankai plačiausi. Ten beveik pusė darželio ryškiai spalvotų gėlių. Apsivilkusi juoda eilute. Krūtinės rėmuose baltos palaidinukės atlapai, gausiai papuošti lengvais neriniais, tartum marių pakrantės putos. Švarkas poniško kirpimo: pailgas, per vidurį gerokai susiaurintas. Ant kaklo stamboka ir ilga auksinė grandinė. Ties krūtinės grioveliu perrišta mazgu. Žemiau prikabintas auksinis širdelės pavidalo laikrodėlis. Atrodo lyg tai būtų dvaro akmistrinė, arba klebonijos šeimininkė.

Pirmoji tokia interesantė. Valandėlę apžiūrinėju, lyg norėdamas atspėti, kokie gi šunys bus užviję ją čion. Pagaliau susipratau ir paprašiau sėstis. Mielai atsisėda. Nusimauna baltas nertines pirštines ir pasideda ant stalo juodą lekuotos odos ridikiulį. Tasai išpampęs, prikimštas. Savo dydžiu daugiau panašus į lagaminėlį. Atvožia. Ištraukia vieną gniūžtę, antrą, trečią. Viską krauna ties manimi.

— Kas čia dabar toks? Į archyvą ar į muziejų atnešei padėti?

—Ne. Labai prašau, kad tamsta perskaitytum, išreikalautum mano pinigus ir prideramai nubaustum tą sukčių, melagį ir paskutinį ištvirkėį...

— Nieko dabar nesuprantu.

—Nugi tai meilės laiškai! Matai tamsta, kiek per penkerius metus susidarė. Vis rašė ir rašė, kol išviliojo iš manęs tris tūkstančius rublių. Pirmiausia prašė, kad paskolinčiau namams pastatyti. Daviau du su puse tūkstančio. Namai, teisybė, gražūs. Tik eik ir gyvenk. Bet ne. Vis dar prie šliubo neina. Nors žadėjo, kai namai bus baigti. Po to dar penkis šimtus išviliojo. Sakė turįs nusipirkti geresnį arklį, tinkamus rūbus pasisiūti, gražius baldus užsakyti... Kai viską įsigijo, vedė kitą ir dabar gyvena. Pamanyk tamsta: juk tai visas mano turtas, ką susidėjau nuo mažystės betarnaudama dvare...

Ašaros ir šnirpštukas. Kaip visada. Mažytė ta nosinaitė. Irgi ponų pavyzdžiu. Kruopščiai neriniais apvedžiota. Bematant ji visa šlapia. Netalpina daugumos ašarų. Dėl mandagumo vartau tuos laiškus. Daug gražių meilės žodžių, gal iš vadovėlio laiškams rašyti pasisavintų: "Mano brangioji Stepute... Mano mylimoji... Dangaus žvaigždele... Rožės žiedų pumpurėli... Vienintelė mano viltis ir gyvenimo paguoda..." Vis rašalas, rašalas ir popierius. Meilės nejaučiu. Vienodi, nuobodūs man tie laiškai.

— Kas jis toks?

— Grafo girininkas...

— Turi raštelius ar vekselius, kad esi davusi jam pinigų?

— Ne. Kas gi galėjo pamanyti, kad jis toks nedorėlis? Bet laiškuose yra kiek ir kada paėmęs. Jis visada dėkoja. Toks mandagus ir meilus.

— Nieko šiuo reikalu negalėsiu tamstai padėti. Tik patarčiau.

Labai nusiminė solidžioji pana. Traški josios kalba pritilo.

— Tik patartum...

— Taip. Nueik tamsta pas teisėją. Jis labai geras ir jautrus žmogus. Nusinešk šituos laiškus, tik ne visus. Atrink, kur prašo pinigų ir dėkoja gavęs. Visų laiškų niekas neskaitys ir nėra reikalo. Sutuokti tamstos nebesutuoks. Bet pinigus gali pareikalauti grąžinti kaip paskolą.

— O kažin, jei tam teisėjui pakišus ką?

— Gink, Dieve! Šitaip tamsta nedaryk. Galėtum tik pakenkti sau.

Tuo momentu ji ilgėliau pasižiūrėjo į mane. Skaisčiose maloniai žvilgančiose jos akyse savotiškai atsispindėjo lyg pasidavimas, lyg visiškas pasitikėjimas.

— Kažin ar padarys ką nors teisėjas. Bet jeigu tamsta sugriebtum tą sukčių, gerokai paluptum, pagąsdintum — tikrai jis viską sugrąžintų.

— Deja, negaliu taip padaryti.

— Kodėlgi?

— Įstatymai neleidžia.

Ji dar meiliau pažvelgė į mane. Akys tartum prisimerkė. Balsas gilus, jautresnis pasidarė.

— Aje! Užtenka tik norėti. Rusų įstatymai irgi labai griežti buvo, bet pristavas kaip norėdavo, taip ir padarydavo.

— Nuoširdžiai tamstai sakau: padariau, ką galėjau.

— Kitaip sakant — nieko. O aš taip pasitikėjau... Su didele viltimi ėjau...

Josios veidas aptemo. Dingo jo žavumas. Pikta, nepatenkinta krovėsi atgal visą savo meilės džiaugsmą ir smūgį.

Santykiuose su nusikaltėliais nebuvau nei žiaurus nei sadistas. Per tardymus niekad nieko nei mušiau nei terorizavau. Labai nenorom sodindavau kalėjiman. Nekenčiau jo, ypač kad mano pašonėj, kaip purvo ir dvokiančių valkų prekyvietės viduryje. Į daugelį baudžiamųjų žiūrėjau kaip į nesusipratėlius ir pokarinio demoralizuoto gyvenimo aukas. Visiškai nesigailėjau užkietėjusių nusikaltėlių — vagių, degtindarių, padaužų, visokių latrų ir moterų suvedžiotojų. Tą girininką irgi būčiau smarkiai nubaudęs, jei tai mano galioj. Prisisiurbė kaip dėlė prie naivios geros širdies merginos. Prisisotino ir baigta. Ta vargšė ir nešiojasi su penkerių metų šlamštu, užmokėjusi savo jausmais ir santaupomis. Gerai dar, kad tik toks neštumas.

Glovackio šaudymai, arba "žudynės"

Dėl Valiukų ir Pekeliūno sušaudymo negalėčiau stačiai pasakyti, kad tai padaryta tiesioginiu Glovackio įsakymu. J. Meškauskas stačiai kaltina Glovackį ir plačiai apie tai rašo (Naujienose, 1957 m., Nr. 21, 22,23). Niekas tuomet Rokišky nekalbėjo, kad tai Glovackio darbas. Kaltino jo pulko karininkus, kad perdaug patriotiškai nusitęikę ir daug galios sau teikia. Panemunėly tuo metu, kai Valiukus šaudė, kaip tik stovėjo ne rikiuotės štabas, bet ūkio dalis. Kaltinamas buvo 2 p. pulko ūkio dalies viršininkas. Glovackis gal tik tiek buvo kaltas, kad jis inspiravo tuos šaudymus ir toleravo.

Valiukus tiesiog nelaimė lydėjo. Taip jau likimo buvo išrašyta. Arba pasiskubino iš Rokiškio išvažiuoti, arba ne tuo keliu pasuko. Juk daugelis (Deksnys, Rokiškio m. ir vls. komisaras, Petras Januškevičius, Kovvoenruk, I. B., jo kanceliarijos viršininkas, Jakavičius, Agitprosviet) laimingai perėjo tą nelemtą Glovackio barą. Išliko gyvi, tarnavo savo kraštui. Kai kukurie jų ir šiandien tebegyvena.

Kartais žmogus nujaučia savo nelaimę, pasisaugo, o kartais ne. Nei Valiukai nei mes niekad nepamanėm, kad taip įvyks. Ramiai, gražiai tą vakarą atsisveikinom. Dalyvavo Vienožinskiai, Pūrėnai, Smalsčiai, aš ir kiti. Išleidžiamieji buvo linksmi, pakilios nuotaikos. Džiaugėsi, kad jau beveik išlaisvintas kraštas ir laisvai galės pasiekti Kauną. Ten įsitaisys ir pradės naują gyvenimą. Ir štai tasai gyvenimas — tik penkiolika varstų nuo Rokiškio..

(Tąsa 2-me psl.)

ADOMAS P. JASAS

BŪSIMAJAM DIPLOMATUI

Ir kvailas aukso asilu pajoja,
o plunksna riteriui sužeidžia koją, —
Kad gertum smuklėj prie karaliaus tako,
tau reikia aukso ir frako . . .

Tiesos ieškodamas,
o velniui plodamas,
kaikas akim, žinai, apanka,
kaikas kovoj palūžta ranką,—
tai žino skurdžiai ir karaliai,—
tik išminties visur ir visada pakanka,
kad žemei reikštum savo valią
auksu ar patranka.

(Atkelta iš 1-mo psl.)

Kaip perkūnas pritrenkė mus kitą dieną žinia: šiurpulingiausia pats brutalumas ir tikrai bolševikiškas vykdymo būdas. Sugauna traukinyje. Nei tardymo nei teismo. Žvėriškai atplėšia nuo motinos beverkiančią mergytę. Buožėmis stumdydami nusivaro į laukus. Paliepia išsikasti duobę. Jėga suverčia į tą duobę. Kruvinomis rankomis stveriasi už kraštų. Nori iššokti. Buožėmis daužo per rankas. Gyvastingiausia pasirodė Valiukienė. Rėkia, šaukiasi pagalbos. Kokia čia begali būti pagalba, jei tai daro krašto išvaduotjai.

Kad Valiukus palaikė bolševikais, visai patikėtina. Nes 2. p. pulkas, aktyviai dalyvavęs kautynėse dėl Panevėžio ir išvadavus kiek laiko pabuvęs ten, galėjo išgirsti kaltinant Valiukus kaip nuoširdžius bolševikų rėmėjus. Tik tokios kalbos, be gilesnio rimto ištyrimo negalėjo sudaryti pagrindo tuojau čiupti ir šaudyti. Bet tais laikais daug nereikėjo. Užteko, jei kas garsiai pasakė ar nurodė, kad tas ar kitas bolševikas, arba viešai veikęs bolševikų metu. Mane patį dukart norėjo sušaudyti kaip bolševiką. Vieną kartą išgelbėjo, kad jau buvau policijos vadas, antrą kartą, kad tai buvo geras mano jaunystės draugas, Kazys Kasperūnas.

Specialiai buvo atsiųstas iš Kauno kaip žvalgybos agentas išvalyti pafrontėj kenksmingą elementą. Tarnavo kariuomenės štabe. Įeina į mano raštinę ir sustingsta, kaip stabo ištiktas. Ilgokai be žado. Tokio sukrėtimo paveiktas ir aš tylu. Pagaliau prišoka prie manęs, į glėbį ir bučiuojamės. "Tai tu, Juozai!" Ilgai nesimatę. Gal penketą metų. Daug pergyvenę.

— Prašau sėstis. Kaip gyvenam? Kaip sekasi?

— Palauk. Duok atsigauti, susivokti...

Jis sėdasi. Išbalęs. Nuo kaktos šluostosi šaltą prakaitą. Kalba tartum pats sau, lyg klėjodamas.

— Kokia tavo laimė... Gerai, kad tai aš, o ne kitas kuris nors... Dabar gali džiaugtis, Juozai...

— Ką tu čia mataroji? Kas per alegorijos?

— Man sunku kalbėti ir aiškintis. Toks keistas ir netikėtas susitikimas. Juk aš turiu įsakymą suimti tave, kaip bolševiką ir atiduoti karo lauko teismui...

— Mane kaip bolševiką? Cha! Cha! Cha! To betrūko...

— Dabar gali juoktis, bet kaltinimas rimtas. Skunde parašyta, kad Rokišky tebesąs tikras bolševikas ir užimąs policijos vado vietą. Bolševikų okupacijos metu buvęs mokyklų inspektorius ir viešai važinėjęs po bažnytkaimius su propaganda. Nors skundas anoniminis, bet matai kokie faktai.

— Taip. Faktai teisingi, bet kaip į juos žiūrėti, kokie motyvai?

—Aš suprantu tave...

— Malonu, kad supranti. Daug nei nesiaiškinsiu. Vis dėlto šventos ramybės dėlei norėčiau pasisakyti tau. Jaučiau savo pareigą padėti mokytojams tuo sunkiuoju metu ne kaip bolševikas, bet kaip savas žmogus. Mano paskaitos bei "propaganda" paties nekalčiausio turinio. Tebetturiu juodraščius, galiu pateikti. Buvo dvi temos, kurios man atrodė aktualios. Viena: valiuta arba pinigai, kodėl jie smunka ir praranda savo vertę. Antroji: istorinis komunizmas. Išvadoj: komunizmas nėra naujas reiškinys; daug buvo bandymų komunistiniais pagrindais sudaryti bendruomenes, bet vis nesekmingai. Dėl šitos paskaitos nebent bolševikai galėjo mane nubausti. Tuo labiau, kad rėmiausi Kautskiu. O Kautskis, kaip žinome, bolševikų iškeiktas ir heretiku laikomas.

— Gerai. Turėsiu tai galvoj, pasiteisindamas prieš savo viršininkus.

— O kaip dėl Purėno, buvusio mano viršininko? Nekaltina jo?

— Nežinau, nieko negirdėjau...

— Na matai!

— Išties. Nėra toks velnias baisus, kaip jį dažnai nupiešia.

Dėl to dažnai pagalvodavau: gal ir dėl Valiukų karštai ir perdaug skubiai pasielgta. Kas kita Pekeliūno nužudymas, kurį taip idealizuoja J. Meškauskas ir daug nuopelnų prirašo jam (Naujienos, 1957 m., Nr. 21. ir 22.). Tasai nužudymas labai nustebino rokiškėnus. Tai tikras paradoksas. Sušaudo teismo sekretorių, tylų, kuklų ir niekur viešai nepasireiškusį vyraitį, tuo tarpu jo viršininkė, Liuda Purienienė, nei pirštu nepaliečiama. Ji nesislapsto ir niekur nedingsta iš Rokiškio. Priešingai, rūpinasi pastoviai įsikurti ir verstis advokato praktika.

Tos aplinkybės leidžia manyti, kad Pekeliūnas buvo sušaudytas ne kaip bolševikas, o kaip Lietuvos kariuomenės dezertyras. Bent man susidarė tokia išvada, skaitant tą patį J. Meškausko straipsnį:

"Pekeliūnas nuvyko į Vilnių ir įstojo savanoriu. Jam, laikinai grįžus į tėviškę, 1919 m. per Tris Karalius, atsitrenkė Rokiškin nuo Obelių pusės, su raudonomis vėliavomis, ginkluotų vietinių bolševikų būrys, vadovaujamas, rodos, Obelių pr. m. mokytojo Tičkos."

Toliau: "O paskui juos veržėsi iš Daugpilio ir raudonarmiečių daliniai, slinkdami Panenvėžio link. Taip savanoris-kūrėjas Pekeliūnas atsidūrė bolševikų okupuotoje Lietuvos dalyje — Rokiškyje."

Čia tenka patikslinti arba pakartoti, ką jau pirmiau buvau rašęs. Jokio tokio triumfališko bolševikų žygio iš Obelių į Rokiškį nebuvo. Tiesa, Tička sudarė ginkluotą būrį, bet jis buvo daugiau iš rokiškėnų ir laikino pobūdžio, specialiam uždaviniui, kad sulaikytų paskutinį vokiečių ešeloną. Raudonarmiečių pulkas ėjo ir praėjo. Jokių ginkluotų dalinių Rokiškyje nebuvo, kurie trukdytų judėjimą. Taigi Pekeliūnas pats save užblokavo ir išsėdėjo Rokišky nuo Trijų Karalių iki antrosios birželio mėn. pusės. Apie šešis mėnesius. Tai geras "savanoris-kūrėjas." Kam daryti mistiką ir graudenti žmones?

Maža to: "...pavasariop Pekeliūnas pradėjo tarnauti Rokišky kokiame tai bolševikų teisme raštininku, o gal sekretoriumi. Spėjama, kad tas teismas buvo Revoliucinis Tribunolas."

O gal dar suimtas Pekeliūnas parodė savanorio ar savo dalinio pažymėjimą, norėdamas pasiteisinti? Ar neįvyko panašiai, kaip Jakavičiui viešbutyje, kai parodė savo bolševikiškus dokumentus ir dar daugiau gavo į kailį nuo bolševikų?

Pagaliau, J. Meškauskas nežino: "Ar savanoris Pekeliūnas buvo teisiamas pulko karo lauko teismo, ar be jokio teismo nušautas." Žino tiek, "kad jis krito nuo kruvinos V. Glovackio rankos."

Kaip matyti, visa Pekeliūno istorija gana miglota. Tad ar ne perdaug išlieta graudžių ašarų ir gal be reikalo taškomasi kraujais?

Vyro ašaros ir keturiasdešimt kalėjimų

Giliausio įspūdžio padarė man Jurgio Smalščio sušaudymas. Gyvai atsimenu jį dar nuo 1905 m. revoliucijos. Kamajiškis. Aukštas, lieknas, studentišku melsvos spalvos munduru, su balto metalo sagomis. Gyvas, judrus, dinamiškas. Visada veiklus. Kakta atvira, iškili. Ilgi aukštyn šukuojami kaštano spalvos plaukai. Aštrus mefistiškas profilis, besibaigiąs nedidele smailia barzdele. Akys gilios, žaibiškos.

Man keturioliktieji metai. Bebaigiąs Rokiškio pradžios mokyklą. Įspūdingiausias vaizdas. Pirmadienis — turgaus diena. Minia žmonių, suplūdusi ties bažnyčia. Karštai kalba Smalstys, užšokęs ant dėžės. Minia ploja, šaukia. Čia pat pristavas, nuginkluotas, nugalintas. Stovi lyg ant kartuvių keliamas. Kardas sulaužytas, po kojom numestas. Jo diržą su pistoletu apsijuosęs Smalstys.

Po mitingo liepia susirikiuoti po keturis. Pristavą pastato priešaky ir įbruka jam raudoną vėliavėlę. Komanda "pirmyn". Priekinės eilės užtraukia:

Atsisakom nuo senojo svieto,
Nusikratom jo dulkes tvirtai susirėmę,
Ir auksinius dievaičius griaunam iš
/vietų,—
Teprasmenga net caras, mus žudęs
/ir trėmęs!

Eisena juda pačiu aikštės viduriu, nuo bažnyčios dvaro link. Priešaky pristavas ir Smalstys. Abipus aikštės vežimuose sulipę, atsistoję žmonės. Vieni nustebę ir išsižioję iki ausų. Kiti šūkauja, rankas kilnoja, lyg norėdami skristi ar bėgti paskui.

Nuo to laiko Smalstys tapo man ne knyginis, bet tikrasis gyvenimo herojus, didvyris, kovotojas su caro priespauda dėl žmonių laisvės ir laimingesnio rytojaus. Prasidėjus reakcijai, jis dingo. Mano mintyse ir sąmonėj visada toks pasiliko. Daugelis vietinių ir apylinkės gyventojų taip pat prisimindavo jį kaip drąsų, ryžtingą kovotoją. Labai gailėjosi, kai atsiųstas baudžiamasis Dono kazokų būrys, nesugavęs Jurgio, plėšte išplėšė iš trobos seną jo tėvą, o namus supyškino iš patrankos. Tai buvo atsikeršyta dėl pristavo paniekinimo.

Tik 1918 m. po karo grįžęs vėl sutikau jį. Laikinai buvo apsigyvenęs Rokišky. Vedęs prancūzę, aukštojo mokslo moterišką. Nepaprastai kalbėjo lietuviškai. Augino aštuonerių metų mergytę. Daili, simpatiška. Abudu tėvai labai mylėjo ir lepino. Jurgis būdamas užsieny baigė Belgijoj aukštuosius juridinius ir ekonminius mokslus. Tvirtai buvo pasirengęs gyvenimui kaip pozityvus žmogus.

Tuo metu Rokišky jis veikliausias buvo. Viso judėjimo širdis ir protas. Sudarinėjo komitetą, darė pastangų ko veikiausiai perimti iš vokiečių visą valdžią.

Užėjo bolševikai. Kapsukas jį visai paniekino ir atstūmė. Smalstys nesijaudino. Jis pasakė: "Nepakeliui mums su šituo Maskvos parsidavėliu. Vistiek bolševikai čia ilgai nepasiliks!"

Taip ir buvo. Po to dažnai popiečiu susitikdavom grafo parke, tuojau už rūmų. Vėsu, ramu ir nuošalu. Mažai kas tesilankydavo tame parke. Nuo seno nebuvo įprasta, nes parkas apmūrytas, visada uždaras ir privatus. Smalstys vaikščiodavo susimąstęs, matyt kažką kūrė. Prie mudviejų prisidėdavo Paškanis. Pokalbiai bematant nukrypdavo į politines ir socialines temas. Būdavo svarstoma, kaip ir kokiais pagrindais turėtų susitvarkyti atstatoma Lietuva. Smalstys pasisakė, kad visos esamosios partijos netinkančios būsimos Lietuvos požiūriu. Jis steigsiąs visai naują partiją. Tokių bendraminčių turįs apie penkiolika.

Šis pasikalbėjimas įvyko kaip tik išvakarėse. Rytą ateinu į tarnybą ir pirmoji žinia — Smalstys suimtas ir uždarytas kalėjime. Skubiai ten. Įeinu — klaiku. Visu savo ūgiu išsitiesęs guli ant plikų lentų. Kniūpščias, rankos po veidu, kojos nukarusios, nes guolis pertrumpas. Vienmarškinis. Panešioti, seniai skalbti marškiniai. Kelnės pilkšvos, siauros ir trumpos — vos iki kelių. Apglumęs klausiu:

— Jurgi, kas gi čia dabar?

Jis apsiverčia aukštielniekas, rankos pasilieka po galva. Nieko nesako. Pratrūksta ašaros. Gailiai srūva jo veidu. Nubėga ir mirko atlapą krūtinę. Sunkiai, pro ašaras tariami žodžiai. Seniai bemačiau vyrą taip verkiantį. Net nebeatsimenu.

— Tai matai, ką su manim padarė...

— Kas? Žvalgyba?

(Bus daugiau)

Dėl Lazdynų Pelėdos sukakties minėjimo

Prieš kiek laiko kai kuriuose mūsų laikraščiuose buvo pažymėta, kad Kaune š.m. gegužės 18 d. buvo iškilmingai paminėta Lazdynų Pelėdos — Marijos Lastauskienės 85 metų sukaktis, dalyvaujant jai pačiai, ir kad tąja proga jai buvo suteiktas LTSR nusipelniusios veikėjos vardas.

Kadangi nė vienas laikraštis, paduodamas tokią žinią iš Lietuvos, nebuvo padėjęs pastabos, kas gi buvo toji Lazdynų Pelėda, tad noriu čia šį tą paaiškinti, nes daug kas gali būti šiek tiek suklaidintas.

Kiek aš pats dar prisimenu, Kaune 1926 m. pripuolamai susitikęs su J. Tumu-Vaižgantu gavau iš jo liūdną žinią, kad mūsų beletristė Lazdynų Pelėda mirė kovo 14 dieną Paragiuose, Tryškių val., ir kad jis tuojau vyksta ten, kad galėtų ko gražiausiai tą mūsų rašytoją palaidoti. Nuvykęs ten J. Tumas-Vaižgantas pasistengė suorganizuoti tas laidotuves ko iškilmingiausiai. Ir vietiniai žmonės labai gausinga dalyvavo tose ladotuvėse. O J. Tumo-Vaižganto pasakyta prie kapo kalba daugelį giliai sujaudino. Žmonės paskui pasakojo, kad tokių įspūdingų laidotuvių savo gyvenime dar nebuvo matę, ir daugelis užsigeidė kruopščiau pasiskaityti Lazdynų Pelėdos išleistus beletristinius raštus.

Lazdynų Pelėda — Sofija Ivanauskaitė - Pšibilauskienė gimė 1867 m. rugsėjo 16 d., taigi išgyveno 59 metus. Dar lietuvių spaudos draudimo laikais ji nemaža savo plunksna buvo parašiusi įvairiems lietuviškiems laikraščiams; o kai buvo leista spauda, tad Lazdynų Pelėda dar intensingiau savo plunksną paleido į darbą. Josios jaunesnioji sesuo Marija, žinoma kaipo Marija Lastauskienė, taip pat turėjo plunksnos gabumus ir pradėjo labiau reikštis po lietuvių spaudos draudimo panaikinimo. Bet kadangi ji dar nebuvo plačiau žinoma, tad ir nelengva buvo su savo raštais bet kur pasirodyti, ir net kai kurie laikraščiai nesiskubindavo josios kūrinius dėti. Tada jai kilo mintis pasirašinėti po savo raštais taip pat Lazdynų Pelėdos slapyvardžiu. Ir iš tikrųjų pasirodė, kad pasirašant savo sesers slapyvardžiu viskas gerai išeina, ir laikraščių redakcijos su malonumu tokius kūrinius spausdindavo. Aš pats šia proga turiu pasisakyti, kad 1906-1913 m. laikotarpy mėgindavau rašyt trumpus feljetonus, kuriuos ne visus norėdavo spausdinti, o jei spausdindavo, tad visokių pataisymų įterpdavo. O kai sugalvojau po tokiais feljetonais padėti parašą "vertė...", tad tokius "vertimus" be jokių pataisymų atspausdindavo, nes tur būt manydavo tų laikų mūsų redakcijų bendradarbiai, kad tai visa imta iš pasižymėjusių svetimų literatų.

Kad Marija Lastauskienė buvo naudojusi savo sesers Sofijos slapyvardį, visa tai paaiškėjo po Sofijos mirties, t. y. 1926 metais. Tad mes po to paaiškėjimo vadindavom Mariją Lastauskienę antrąja Lazdynų Pelėda. Bet vėliau mūsų vadinamoji antroji Lazdynų Pelėda po savo raštais tepasirašinėdavo tik tikrąja savo pavarde.

A. Kelmutis

PRADĖK TAUPYTI ŠIANDIEN,- TURĖSI RYTOJ!

TAIGI PRADĖK TAUPYTI ŠIOJE LIETUVIŠKOJE ĮSTAIGOJE.
Kiekvieno taupytojo indėliai yra apdrausti iki $10,000.00

BRIGHTON SAVINGS and LOAN ASS'N

4071 Archer Ave. Tel.: LAfayette 3-8248
(į vakarus nuo California Avenue)

CHARLES ZEKAS, Secretary

OFISO VALANDOS:
Pirmad., Antrad., Penktad. ir Šeštadieni 9:00 ryto iki 4:30 val. po pietų.
Trečiad. 9:00 ryto iki 12 val. dieną. Ketvirt. 9:30 ryto iki 8:00 val. vak.

Skaitykite "N-nas"

GARSINKITĖS NAUJIENOSE

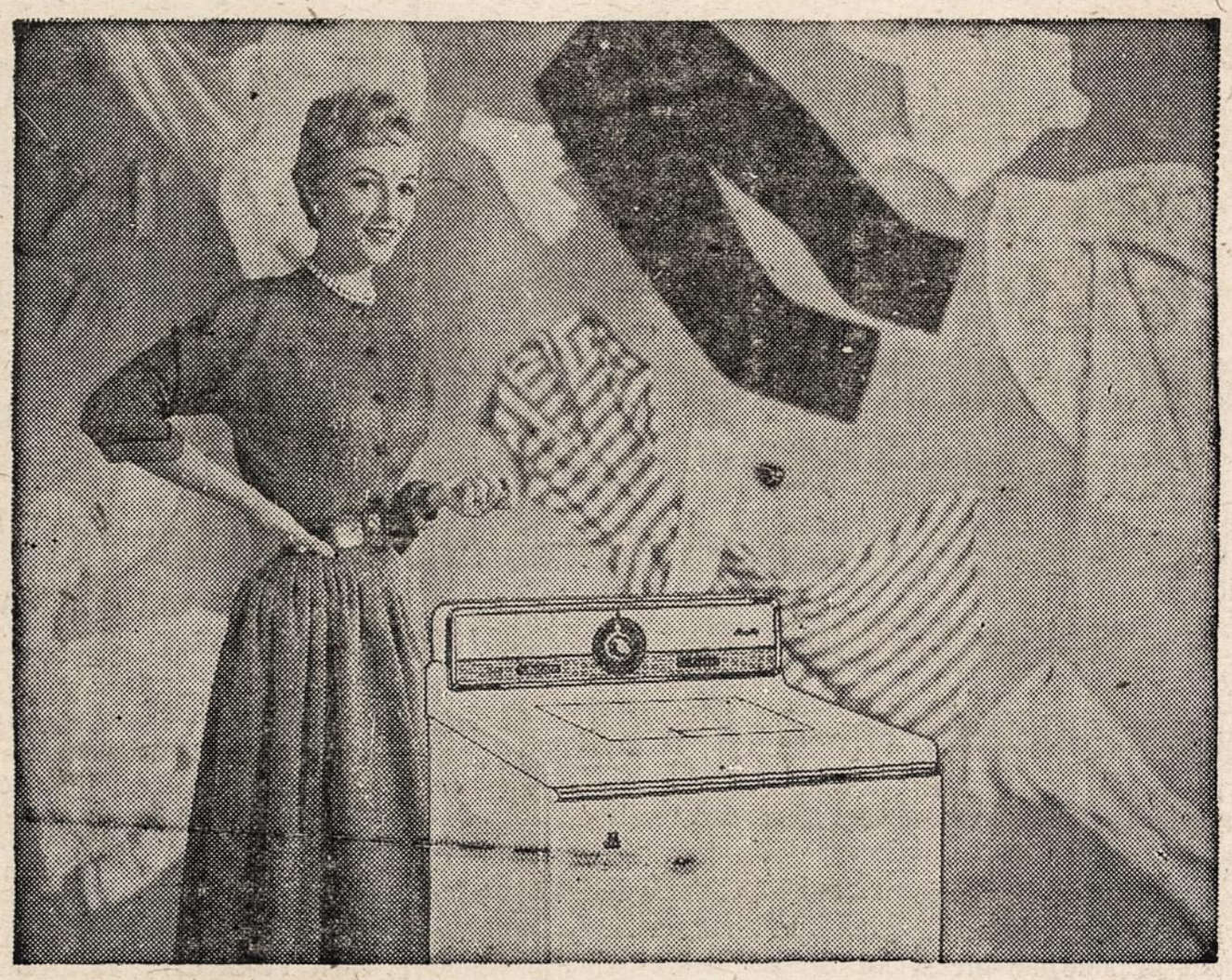

Everything* is Washable in the NEW
MAYTAG ALL FABRIC AUTOMATIC

* If it's safe in water... *it's washable in the new Maytag.* Sheer stockings and delicate sweaters of fragile modern fabrics... dainty baby woolens .. sturdy cottons and heavy materials... now you can wash them *all* automatically, yet with the gentleness of hand washing. Saves on ironing, too!

Only MAYTAG offers you all of these features:

- *Two speed* washing action. Push-button control.
- *Automatic water level control* saves water.
- Built-in *Suds Saver* optional.
- Choice of *3-water temperatures,* with exclusive *cold water* wash or rinse.
- *Gyrafoam action* and *double spin tubs* for cleaner, faster washings.
- In White, Pastel-tone Green or Yellow.

SOLTIS HOME APPLIANCES AND FURNITURE

2647 West 51st Street Tel. HEmlock 4-7095

OPEN MONDAY ANL THURSDAY EVENINGS

MENO ŽINIOS

Tvarko MIKAS ŠILEIKIS

Meno parodai pasibaigus

Dvi savaites buvusi visuotinė lietuvių meno paroda Morrison viešbutyje pereitą sekmadienį pasibaigė. L. B. Parodos Rengimo K-to narys p. T. Blinstrubas, pirmininkui kun. J. Borevičiui išvykus, pravedė parodos uždarymo programą. Trumpas kalbas pasakė prof. Ad. Varnas, M. Šileikis ir Am. L. Dailininkų S-gos pirmininkas Zenonas Kolba. Kolba be kita ko paminėjo, kad vienybė tarp dailininkų yra galima, ir kad ši paroda davė progos pasirinkti didelį skaičių (17 kūrinių) Čiurlionio vardo galerijai.

Baigiant programą, p. Blinstrubas padėkojo visiems, kurie savo darbu prisidėjo prie parodos surengimo, jos globojimo ir saugojimo. Taip pat padėkojo spaudai ir radijo valandėlių vedėjams už parodos garsinimą.

Paskutinę parodos dieną žmonių atsilankė daugiau, kaip kitomis dienomis, išskyrus atidarymo vakarą ir Tautinių šokių bei Jaunimo Kongreso dienas. Parodos lankytojų buvo apie 3,000, tame skaičiuje užsiregistravę, nesiregistravę, studentai ir kitataučiai.

Čia reikia pastebėti, kad laikas parodai rengti nebuvo labai tinkamas,—vasaros metu žmonės atostogauja bei šiaip labiau išvarginti. Tačiau parodą galima laikyti nusisekusia. L. B-nės didžiųjų parengimų eilėje III aktas paroda, prasidėjusi birželio 28 d. buvo didelis papuošimas mūsų kasdieniniame pilkame gyvenime.

Šį rudenį, atidarant Čiurlionio vardo galeriją Chicagoje, bus rengiama bendra vietos dailininkų kūrinių paroda.

Parodos turinys

Reikėtų daug vietos užimti, kad būtų galima tinkamai parodą apibūdinti ir įvertinti ar aptarti. Iš beveik 200 eksponatų, buvo labai daug pačių geriausių tapybos srityje kūrinių. Dail. Pov. Puzinas, Ad. Galdikas, A. Skupas (Cooper) ir visa eilė kitų, daugiau ar mažiau konservatyvių realistų, individualistų bei impresionistų, kurie visuomenei yra gerai žinomi, parodoje pirmavo. Akvarelės skyrius su Br. Murinu priešakyje, buvo taip pat gausus. Tapyboje kiek skirtingesnė pasirodė savo išradingomis techninėmis priemonėmis dail. Jadvyga Paukštienė. Nors tokioje didelėje salėje skulptūros darbų neatrodė daug, bet visos 26 tumbos buvo užimtos.

Ši paroda aiškiai parodė, kad mūsų menininkai yra pajėgūs, nuosaikūs ir veržlūs: ieško sau dvasinės erdvės lietuvybės ribose! Tuščių, "dažytų lentų" be vaizdo, be nieko nereiškiančio motyvo, čia nebuvo. Kai kurie jaunesnieji dailininkai yra labiau linkę į kraštutinį modernizmą, kaip Giedra Trečiokaitė ir kt, bet jų darbai šioj parodoj savo dekoratyviška forma buvo įdomūs.

Kokia būtų paroda, jeigu visi menininkai kurtų vienodai: vienoda technika, vienodus motyvus ar žanrus pasirinktų. Jury komisijai reikia pripažinti sąžiniškumą, kad ji savo darbą gerai atliko. Bet nereikia praeiti nepaminėjus Liet. Bendruomenės Chicagos apygardos V-bos, kuri rengė šią parodą. Josios dėka, paroda pasisekė morališkai ir, gal būt, nors dalinai materialiniu atžvilgiu. A. L. Dailininkų S-gos pirmininkas Z. Kolba daug dirbo parodą organizuojant, ją įrengiant ir eksponuojant kūrinius.

Tiesa, šį kartą, kaip tokioj didelėj parodoj, kūrinių nebuvo daug parduota, berods, tiktai 6, kiti buvo rezervuoti ir vėliau parduoti. 17 kūrinių nupirko Čiurlionio galerijai, tai didelė dalis meno kūrinių buvo apsaugota nuo "žuvimo" paskirų asmenų rankose. Šie kūriniai galerijai eina per meno mecenatų rankas, kurie skiria arba dar skirs reikalingas sumas kūrinių nupirkimui Kultūros Fondui arba tiesiai galerijai.

A. KAIRYS — Brazilijos peisažas.

NELAUKITE-
RYTOJ GALI BŪTI PERVĖLU!

Jei norite užsitikrinti nuo ugnies namus, baldus, automobilius, ar šiaip ką apdrausti, reikalaukite agento, arba brokerio, kad jis parūpintų jums polisą per mūsų kompaniją. Nelaimei ištikus, neturėsite jokių nemalonumų.

"Mes esame pirmaklasiai nariai Chicago Board of Underwriters"

O'MALLEY & McKAY, Inc.

222 WEST ADAMS STREET KAMBARYS 1043
Telefonas: CEntral 6-5208

Generaliai Agentai Šių Kompanijų:
COLUMBIA INSURANCE COMPANY
PEARL ASSURANCE COMPANY
LUMBERMEN'S INSURANCE COMPANY
MASSACHUSETTS FIRE & MARINE INSURANCE CO.
MICHIGAN FIRE & MARINE INSURANCE COMPANY
AMERICAN AUTOMOBILE INSURANCE CO.
MASSACHUSETTS BONDING & INSURANCE CO.

LIETUVIŲ DĖMESIUI!
NEWARK'E ATIDARYTAS OFISAS
SIUNTINIAMS GABENTI Į SSSR
Į UKRAINĄ, LIETUVĄ, LATVIJĄ, ESTIJĄ IR KITUS KRAŠTUS.
Siunčiame maisto produktus, naujus ir dėvėtus drabužius, medžiagas, vaistus ir t. t.
SIUNTINIAI IŠSIUNČIAMI 48 VALANDŲ BĖGYJE.
— Siuntėjui įteikiamas pašto pakvitavimas apie išsiuntimą. —
— Siuntiniai pristatomi gavėjui 7-8 savaičių bėgyje. —
Siuntiniai, siunčiami oro paštu, pristatomi 7-10 dienų bėgyje.
Siuntėjas gauna asmeniškus gavėjo pakvitavimus.
VISI SIUNTINIAI SIUNČIAMI SU JAU APMOKĖTU MUITU, IR PRISTATYMAS GARANTUOJAMAS.
SIŲSKITE SIUNTINIUS GIMINIEČIAMS!
Ofisas atdaras kasdien nuo 9 val. ryto iki 6 val. vakaro.
Šeštadieniais nuo 9 val. ryto ir 4 val. po pietų.
Reikalaukite katalogų. Rašykite rusiškai arba angliškai.
Netoli Pennsylvanijos geležkelio stoties Newark'e.
PACKAGE EXPRESS CO. 314 MARKET ST. NEWARK, N. J. Mitchell 2-2452
(Siuntiniai persiunčiami su Parcels to Russia, Inc., leidimu).

Pati patikimiausia firma siuntiniams persiųsti į SSSR, Lietuvą, Latviją, Estiją, Ukrainą ir kitus kraštus yra
PARCELS TO RUSSIA, INC.
1530 BEDFORD AVE., BROOKLYN 16, N. Y.
Tel.: INgersol 7-7272, INgersol 7-6465

Mūsų firma dabar taip suorganizuota, kad kiekvienas siuntinys išsiunčiamas per 2-3 dienas ir adresatą pasiekia 6-8 savaičių bėgyje.
Oro paštu siuntiniai nueina per 6-8 dienas.
Galima siųsti nauji ir dėvėti drabužiai, maisto produktai, vaistai, siuvamos mašinos, akordejonai ir t. t.
Garantuojame gavėjo pasirašytą kvitą.
Firma atidaryta kasdien, taip pat sekmadieniais nuo 9 val. ryto iki 6 val. vakaro, šeštadieniais nuo 9 iki 4 valandos.

MŪSŲ SKYRIAI:
NEW YORK CITY, 78 Second Ave. Tel.: ORchard 4-1540
DETROIT 12, MICH., 11601 Jos. Campau Ave. TOwnsend 8-0298
HARTFORD, CONN., 651 Albany Avenue Tel.: CHapel 7-5164
LOS ANGELES, CALIF., 121 So. Vermont Ave. DUnkirk 5-6550
PHILADELPHIA 23, PA., 832 North 7th Street Tel.: WA 31747
CHICAGO, ILLINOIS, 3741 W. 26th Street, Tel.: CR 7-2126
NEWARK, NEW JERSEY, 263 Market Street, Tel.: MA 2-6937

Iš anksto siųskite savo dovanas Kalėdoms ir žiemai!
Tik paskambinkite arba parašykite, kada Jūs pageidaujate siųsti savo siuntinius.

Siuntiniai į LIETUVĄ ir Rusiją
Viskas apmokama iš anksto.
Garantuotas pristatymas.

NAUJI IR DĖVĖTI DRABUŽIAI, MEDŽIAGOS, VAISTAI, MAISTAS IR T. T.
Patikimas—greitas—betarpiškas patarnavimas.
Tūkstančiai patenkintų klientų visame JAV krašte.
Reikalaukite naujų katalogų.

CENTRAL PARCEL SERVICE, Inc.
220 SOUTH STATE STREET
Suite 1200
CHICAGO 4, ILLINOIS
Tel.: WAbash 2-9354

Mes turime nuo 1947 metų betarpišką sutartį su Inturistu Maskvoje.

"Pabaltijo literatūrų istorija"

(E) Viena iš svarbesniųjų Italijos leidyklų "Nuova Accademia", kaip jau trumpai pranešta, išleido "Pabaltijo literatūrų istoriją", paruoštą Florencijos universiteto profesoriaus Giacomo Devoto. Šis garsus kalbininkas, įvairių Europos ir užjūrio mokslo akademijų narys, yra taip pat didelis Pabaltijo tautų ir ypatingai Lietuvos draugas. Nuo 1929 m. ligi 1950 jis redagavo didelį mokslinį žurnalą "Studi Baltici", liečiantį Pabaltijo kraštų kultūras ir kalbas. Šis naujas prof. Devoto darbas yra didelis ir, galima sakyti, vienintelis toks svetima kalba įnašas į pasaulinę mokslinę literatūrą apie trijų Pabaltijo tautų literatūras. Virš 400 pus lapių veikalas yra gražiai išleistas ir papuoštas Lietuvos, Latvijos ir Estijos žemėlapiais.

Prie šios Pabaltijo literatūrų istorijos paruošimo daug prisidėjo estas Ants Oras, Gainesville universiteto Floridoje profesorius, parašęs estų literatūros istoriją. Latvių literatūros istoriją parengė buv. Rygos un-to ir dabar Mainzo un-to prof. Ernests Blese. Gi lietuvių literatūros istoriją parašė visiems gerai žinomas mokslininkas, buv. Kauno ir dabar Pensilvanijos universiteto prof. šveicaras *Alfred Senn*.

Prof. Giacomo Devoto savo įžangoje pažymi lietuvių ir latvių kalbų senumą, turtingumą, originalumą bei patiekia trumpą *Pabaltijo kalbų vystymosi apžvalgą*. Jis pažymi, kad ne tik Italijos, bet ir visos Europos visuomenė turi būti dėkinga paruošėjams už tokio svarbaus veikalo išleidimą. Ir priduria: "Taip pat ir leidyklos dėkingumas yra nemažesnis. Prie jo dar prisideda tolimas, nors ir tylus, jų tautiečių dėkingumas. Šis jų literatūrinių tradicijų iškėlimas yra ir jiems didelės svarbos. Nežiūrint politinių kovų ir ekonominių režimų, tautos nemiršta. Visiems savosios literatūros mylėtojams, tėvynėje ir tremtyje, visiems jų tautiečiams, teneša šie lapai solidarumo, supratimo ir vilties žodį".

Lietuvių literatūros istorijos autorius pradžioje duoda istorinių žinių apie Lietuvą ir lietuvių kalbos susiformavimą. Toliau jis išnagrinėja literatūrinį lietuvių folklorą, pasakas, patarles, priežodžius, dainas, lietuvių dainas vokiečių literatūroje. IV-me skyriuje autorius supažindina su senąja lietuvių literatūra, pradedant kai kuriais dokumentais dar prieš Mažvydą ir baigiant Kleinu bei vėlesniais raštais. Donelaičiui autorius skiria specialų skyrių. VI-me skyriuje prof. Senn pristato lietuvių literatūrą 19-me šimtmetyje, nušviesdamas to laikotarpio ideologinę aplinką ir supažindindamas skaitytoją su žymesniaisiais lietuvių rašytojais, kaip Poška, Strazdu, Stanevičium, Daukantu, Valančium ir lietuvių tautinio atgimimo literatūra bei rašytojais. Toliau seka lietuvių modernioji literatūra. Autorius didesnį dėmesį skiria senesniosios kartos rašytojams: Biliūnui, Žemaitei, Maironiui, Lazdynų Pelėdai, Šatrijos Raganai, Vaižgantui, Vincui Krėvei ir kt. Vidurio kartai prof. Sennas priskiria rašytojus Janonį, Sruogą, Kiršą, Binkį, Šeinių, Baltrušaitį, Butkų, Vaičiūną, Putiną. Jaunosios kartos rašytojus autorius apibūdina labai trumpai, suminėdamas jų pasrinktąją tematiką. Plačiau autorius supažindina su lietuvių literatūros stoviu nepriklausomybės laikotarpyje, tarp 1918 ir 1940 metų, su poezijos ir beletristikos stilium, apibūdina žymesniuosius rašytojus ir jų svarbesniuosius veikalus. Taip pat trumpai pamini lietuvius rašytojus tremtyje. Gale kalba apie literatūrą Sovietų okupuotoje Lietuvoje.

Kodėl man reikia skaityti Darbą?

Smalsus žmogus neapsieina be DARBO todėl, kad šis demokratinės ir humanistinės krypties žurnalas gyvai, atvirai ir kritiškai kelia tuos kultūrinio ir visuomeninio gyvenimo klausimus, kurie rūpi kiekvienam šiesos ir tiesos ieškančiam lietuviui.

Naujausiame DARBO numery rašo: **L. Dovydėnas, P. Gaurys, dr. A. J. Greimas, prof. J. Kaminskas, J. Kiznis, J. Liūdžius, J. Mekas, dr. J Repečka, dr. V.Sruogienė, R. Šilbajoris, P. Tarvydas** ir kiti.

DARBAS išeina keturis kartus per metus ir kaštuoja tik $2.00 metams, $5.00 trejiems metams, studentams $1.50 metams, paskiras numeris 55c. Atsiuntusiems savo adresą vienas numeris siunčiamas susipažinti veltui.

Jau pausdinamas naujas DARBO numeris.

DARBO administracijos adresas:
636 Broadway, So. Boston 27, Mass.

LIETUVIŲ ENCIKLOPEDIJA

didžiausias lituanistikos žinynas, lietuvių kultūros paminklas.

Iš suprojektuotų 20—21 tomo vienuolika jau išspausdinti, kiti rengiami. Redaktoriai visą LE ruošimo darbą pagal atskiras raides pasiskirstę iki galo.

LENGVOS SĄLYGOS: įmokėjusiems bent už vieną tomą, visi išėjusieji tomai siunčiami iš karto. Likusios sumos mokėjimas išdėstomas užsisakiusiam priimtinomis dalimis. Vieno tomo kaina J. A. V. $7.75, visur kitur $8.00.

Užsakymai siųstini šiuo adresu:

J. Kapočius, Lietuvių Enciklopedija
265 C. STREET, SO. BOSTON 27, MASS.

PASKUBĖKITE—ATSARGOS RIBOTOS!

SKOLINK IR TAUPYK
Standard Federal Savings

—pačioj saugiausioj ir stipriausioj Amerikos įstaigoj.

Daugumas Chicagos lietuvių savo pinigus taupo STANDARD FEDERAL įstaigoje, nes ilgų metų patyrimas juos įtikino, jog tai yra pati stipriausioji ir saugiausioji įstaiga.

Žemiausiais procentais skoliname pinigus namams pirkti, statyti ir taisyti.

Kai perki namą, visuomet kreipkis į STANDARD FEDERAL — sutaupysi pinigų ir išvengsi bereikalingų rūpesčių.

STANDARD FEDERAL visiems teisingai patarnauja, o karo ir depresijos laikais taupytojams visados mokėdavo pagal pareikalavimą.

STANDARD FEDERAL turtas viršija 57 milijonus dolerių.

Atsargos Fondai STANDARD FEDERAL įstaigos siekia 5 milijonus ir ketvirtį. Be to, visos taupytojų sąskaitos yra apdraustos Federal Savings and Loan Insurance Corporation.

Pinigai, įdėti prieš 11-tą dieną, neša dividendą už visą mėnesį.

CHARTERED AND SUPERVISED BY THE UNITED STATES GOVERNMENT

JUSTIN MACKIEWICH, President
JUSTIN MACKIEWICH JR., Vice-President

DARBO VALANDOS: Kasdien, įskaitant šeštad. nuo 9 val. ryto iki 4 val. po pietų. Ketvirtadieniais nuo 9 val. ryto iki 8 val. vakaro. Trečiadieniais visai neatidaroma.

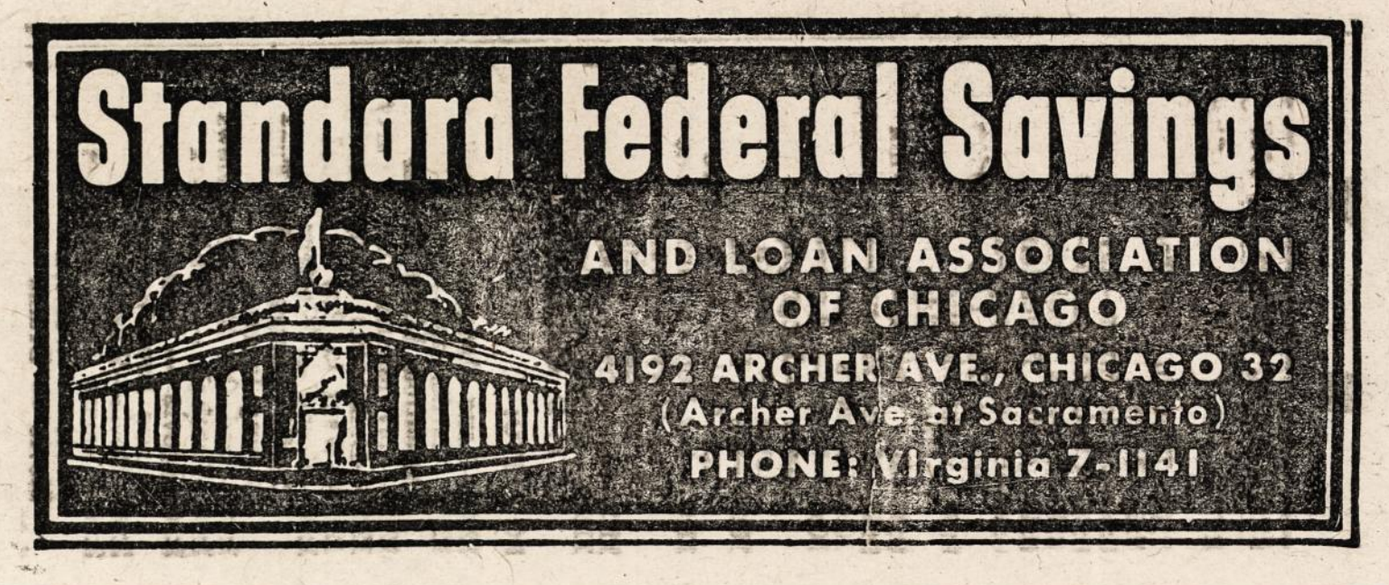

Mirė prof. B. O. L. Kodaitis

Š.m. liepos 8 d. negausus giminių bei artimųjų būrelis palaidojo šv. Kazimiero kapnėse prof. B. Kodaitį. Lietuvių profesorių draugijos Amerikoj vardu prof. S. Dirmantas išryškino a.a. prof. B. Kodaičio žmogaus idealisto asmenį ir pasišventėlio lietuvio mokslininko atliktus darbus Lietuvai. Adv. R. Skipitis Šaulių s-gos bei lietuviškos visuomenės vardu atsisveikino su didelės pareigos ir dar didesnio kuklumo lietuvių veikėju.

Prof. B. Kodaitis sulaukęs gražaus savo 78 m. amžiaus mirė liepos 5 d. Jis gimė 1879 metais birželio mėn. Potsdame (Vokietijoj). Jo tėvai buvo emigrantai iš Lietuvos. Prof. B. Kodaičio tėvas anksti mirė, tai sūnaus auklėjimu rūpinosi dėdė, kuris jį išauklėjo lietuviškoje dvasioje. Gimnazijos mokslus baigė gimtajam Potsdame. 1904 m. baigė mokytojų seminariją Oranienburge (Vokietijoje). Nuo 1906 m. pradėjo savo studijas Berlyno universitete. Ten mokėsi matematikos ir astronomijos mokslų. Vėliau tame pačiame unte įgijo ir daktaro laipsnį. Jo parašytąjį darbą išspausdino Tarptautinė astronomijos-geodezijos komisija. 1904 m. Kodaitis pirmą kartą aplankė Lietuvą. Susipažino ir susipratto su anuometine lietuvių inteligentija. Ir nuo tų metų kiekvieneri metai vasaros atostogų metu atvykdavo į Lietuvą. Gyvendamas Vokietijoje palaikė artimus ryšius su tuo metu veikiančia Berlyno Lietuvių draugija.

1910 m. vedė Didž. Lietuvos lietuvaitę Viktoriją Gruzdytę (1882-1954).

I pas. karo metu buvo mobilizuotas į Vokietijos kariuomenę. Vokiečiai okupuotam Lietuvos kraštui leido vokiškos dvasios lietuvių kalba laikraštį Dabartį. Ten buvo prikomandiruotas dirbti ir B. Kodaitis ir jis išdirbo 1916-18. Vėliau jį nukėlė į Vilnių dirbti prie karinės vokiečių valdžios politikos skyriuje. Tą darbą dirbdamas daug pasitarnavo savo informacjomis, kurias perduodavo lietuviams politikams. 1918 m. vokiečiai suareštavo, padėjo Tilžės kalėjman ir apkaltino dėl lietuviškos veiklos. Tuometinė Lietuvos vyriausybė pasirūpino Kodaitį išlaisvinti iš kalėjimo

1919 m. prof. Kodaitis visiškai persikėlė gyventi į Lietuvą. Atsižadėjo Vokietijos pilietybės, visų įgytų teisių ir privilegijų. Tuoj pat buvo paskirtas dirbti į Švietimo ministeriją, kur dirbo ligi 1922 m. generaliniu inspektoriumi bei Knygų leidimo komisijos nariu. 1922 m. buvo įkurtas Lietuvos universitetas. Tuoj pat Kodaitį pakvietė Lietuvos universitetan dėstyti docento titulu astronomiją ir matematiką. Ilgainiui buvo suteiktas e. ord. prof. titulas, galiausia ir ord. prof. titulas. Okupacijų metu dirbo Vilniaus un-te, kur buvo Počobuto vardo astronominės observatorijos direktoriumi. Kaune prof. Kodaitis įkūrė astronominę observatoriją, jai vadovavo. Be mokslinio darbo un-te, jis, Krašto apsaugos m-jos pavedamas, vykdė astronominius ir geodezinius darbus. Dalyvavo tarptautiniuose astronomų bei geodezininkų suvažiavmuose. Greta mokslinio darbo ir mokslinės praktikos darbų, Kodaitis dalyvavo ir lietuviškoje visuomeninėje veikloje. Vienas pirmųjų įsikūrusios Šaulių sąjungos narių. Suprasdamas gerai lietuvio pareigas, jis nuskubėjo į Klaipėdos krašto sukilėlių eiles. Nuo antrosios Sovietų Rusijos okupacijos pabėgo į Vokietiją ir ten išgyveno ir išvargo ligi 1951 metų. Į JAV atvyko 1951 m.

Lietuviškoje spaudoje pradėjo 1910 m. bendradarbiauti: rašė Lietuvos Ūkininke. Neprikl. Lietuvoj daugiausia rašė Kosmose, Kultūroje, Lietuvos Kariuomenės štabo topografijos skyriaus Metraštyje ir atskiru leidiniu išspausdino Lietuvos astronomijos observatorija.

A. D.

CHICAGOS ŠVARIAUSIAS IR MODERNIŠKIAUSIAS DARŽAS
BUČO DARŽAS
WILLOW WEST INN
AND PICNIC GROVE
83rd and Willow Springs Road
WILLOW SPRINGS, ILL.

NAUJIENA!!!
Pinigai siunčiami į Sov. Sąjungą, Lietuvą, Latviją, Estiją.
Pristatoma per 2 savaites.
Pilnai garantuota ir oficialiai
100 rublių $10.00
Persiuntimas $5.00
Perlaidos didžiausia suma $50.
Tačiau galite siųsti perlaidų kiek norite.
GRAMERCY
SHIPPING CO., INC.
744 BROAD STREET,
NEWARK, N. J.
Licensed and Bonded by N. J. State Banking Commission

DR. ANNA BALIUNAS
AKIŲ, AUSŲ, NOSIES IR GERKLĖS LIGOS
PRITAIKO AKINIUS
6322 SO. WESTERN AVENUE
Valandos: aksdien nuo 10 ligi 12 val. iš ryto ir nuo 7 ligi 9 val. vakaro.
Šeštadieniais nuo 10 ligi 1 val.
Treč. uždaryta. Kitu laiku susitarus.
Ofiso telef.: PRospect 8-3229
Rezid. telef.: WAlbrook 5-5076

Tel.: PRospect 8-1717
DR. S. BIEŽIS
GYDYTOJAS IR CHIRURGAS
3148 WEST 63rd STREET
Val: kas dieną po pietų 1-3; vak. 7-8 tiktai antradieniais ir penktadieniais.
Trečiad. ir sekmad. ofisas uždarytas.
Rez.: 3241 WEST 66th PLACE
Phone: REpublic 7-7868

DR. PETER BRAZIS
PHYSICIAN AND SURGEON
2434 WEST 71st STREET
CHICAGO, ILL.
Telefonai:
Ofisas: HEmlock 4-5849
Rezidencija: HEmlock 4-2324
OFISO VALANDOS:
Pirmad., Ketvirt. ir Penktadienį nuo 1-4 ir 7-9, Antrad. nuo 1-5, Trečiad. ir Šeštadienį tiktai susitarus.

Ofiso telef.: VIrginia 7-0036
Rezidencijos: BEverly 8-8244
DR. T. DUNDULIS
GYDYTOJAS IR CHIRURGAS
4157 ARCHER AVENUE
Ofiso valandos:
Nuo 2—4 ir nuo 6—8:30 val. vakaro.
Šeštadieniais nuo 2 ki 4 po pietų.
Trečiadieni pagal sutarti.

Tel. ofiso: HE 4-1414; rez.: RE 7-6867
DR. BR. GAIŽIUNAS
GYDYTOJAS IR CHIRURGAS
2454 WEST 71st STREET
Valandos: 1—3 ir 6—8 val. po pietų kasdien. Šeštadieniais 1—4 val. p. p.
Trečiadieniais uždaryta.

Rezid. tel.: STewart 3-4511
Ofiso telef.: YArds 7-1166
DR. J. GUDAUSKAS
GYDYTOJAS IR CHIRURGAS
756 WEST 35th STREET
Kampas Halsted ir 35-tos gatvės
Valandos: 1-4 p. p. ir 6:30-8:30 val. kasdien. Trečiadieniais uždaryta.
Šeštadieniais nuo 1 iki 4 po pietų

DR. A. JENKINS
PHYSICIAN AND SURGEON
(Lietuvis Gydytojas)
2500 WEST 63rd STREET
Ofiso val.: kasdien nuo 2—4 po pietų ir 7:30—9 vakaro.
Trečiad. ir šeštad. uždaryta.
Ofiso telefonas: PRospect 6-3838
Rezid. telefonas: REpublic 7-9199

GRovehill 6-1595
Dr. Aldona A. Juska
AKIŲ LIGŲ SPECIALISTĖ
IR PRITAIKO AKINIUS
Valandos: 9-12, 7-9 pagal susitarimą, išskyrus trečiadienius ir šeštadienius.
2422 W. MARQUETTE ROAD

Ofiso ir buto tel.: OLympic 2-1381
DR. F. V. KAUNAS
GYDYTOJAS IR CHIRURGAS
1407 SO. 49th CT., CICERO
Kasdien 10—12 ir 4—7 val.
Trečiad. ir šeštad. tik 10—12 val.

Telef.: Ofiso ir buto OLympic 2-4159
DR. P. KISIELIUS
GYDYTOJAS IR CHIRURGAS
4938 W. 15th Ave., Cicero, Ill.
Kasdien 1-3 val. ir 6-8 val. vakaro.
Trečiadieniais uždaryta.
Šeštadieniais 12—4 val.
Butas: 1634 So. 49th Ave., Cicero, Ill.

Ofiso telefonas: LAfayette 3-3210
Jei neatsiliepia šaukite KEdzie 3-2868
Dr. Emily V. KRUKAS
GYDYTOJA IR CHIRURGĖ
4146 SO. ARCHER AVENUE
Val.: kasdien po pietų nuo 12—2:30
Daily afternoons.
Vakarais: pirmad., antrad., ketvirtad 6—8:30 Trečiadieniais tik susitarus

Tel. ofiso: HE 4-1202 arba RE 7-9700
Rezidencijos: PRospect 6-4732
DR. A. MACIŪNAS
CHIRURGAS
2454 WEST 71st STREET
(71-oji ir Campbell Ave.)
Valandos: pirmad., ketvirtad., šeštad. nuo 1 iki 4 val.; antrad. ir penktadieniais nuo 5 iki 8.

Ofiso tel.: HE 4-1818 arba RE 7-9700
Rezidencijos: PR 6-9801
DR. J. MEŠKAUSKAS
GYDYTOJAS IR CHIRURGAS
VIDAUS LIGŲ SPEC.
2454 WEST 71st STREET
Priėmimo val.: nuo 9-11 val. ryto ir nuo 4-8 val. po pietų. Šeštad. nuo 9-11 val. ryto ir nuo 2-4 val. po pietų.
Trečiadieniais uždaryta.

Dr. Julia Monstavičius
GYDYTOJA IR CHIRURGĖ
10748 SO. MICHIGAN AVE.
Tel.: PU 5-6766
Nakti skambinti rezidencijon.
1653 W. 103rd St., Beverly Hills
Tel.: BEverly 8-3946
Darbo valandos: nuo 6 iki 9 val. po pietų kasdien, išskyrus trečiadienius
Šeštadieniais nuo 1 iki 4 val. po pietų.

Dr. Juozas PAUKŠTYS
DANTŲ GYDYTOJAS
4253 ARCHER AVENUE
(įėjimas iš Whipple St.)
Valandos: kasdien 10-12, 2-6 p. p. 7-9 p. m. Šeštadieniais 10-12.
Trečiadieniais uždaryta.
Telef.: LA 3-4949 — namu CE 3-7786

DR. STRIKOL
GYDYTOJAS IR CHIRURGAS
4645 SO. ASHLAND AVENUE
Ofiso valandos: nuo 2—4 ir 6—8.
Ser., Subat. ir Nedėl. tik susitarus.
Ofiso telefonas: YArds 7-4787
Namų telef.: PRospect 6-1930
Jei neatsilieps viršutiniai telefonai, šaukite Midway 3-0001

— Buvę tremtiniai, nepamirškite likusių miriose stovyklose savo draugų. Bent vieną kartą dienos uždarbį!

Telef. ofiso: CLiffside 4-2896
Rezid.: LAfayette 3-1172
DR. P. STRIMAITIS
GYDYTOJAS IR CHIRURGAS
1724 WEST 47th STREET
(kampas 47th ir Hermitage)
Priėmimo val.: 2-4 ir 6-9 val. po pietų
Šešt. 2-6 val. popiet, išskyrus šeštad.

DR. VYT. TAURAS
GYDYTOJAS IR CHIRURGAS
Bendra praktika, spec. MOTERŲ ligos
Ofisas 5100 SO. WESTERN AVE.
Tel.: PRospect 8-1223 arba WE 6-5577
Ofiso val.: pirmad. 8-10 val. vakaro, antrad., trečiad. ir penktad. 6-9 v. v. šeštadieniais 2-4 val. po pietų.

DR. V. P. TUMASONIS
CHIRURGAS
2458 WEST 71 STREET
Kampas 71 ir Campbell Ave.
Ofiso telef.: HEmlock 4-2123
Rezid. telef.: GIbson 8-6195
Iki rugpiūčio 1 dienai atostogose.

Tel.: ofiso ir rez. PRospect 6-9400
Dr. Ona Vaškevičius
(VAŠKEVIČIŪTĖ)
GYDYTOJA IR CHIRURGĖ
6248 SO. KEDZIE AVENUE
Val.: kasdien nuo 1—3 popiet ir nuo 6—8 val. vakaro; šeštad. 1—4 popiet, trečiadieni ir kitu laiku tik susitarus

C. Z. VEZELIS
DANTŲ GYDYTOJAS
4645 S. ASHLAND AVE. YA 7-2246
Val.: nuo 9 iki 12, nuo 1 iki 5, nuo 6 iki 8. Trečiadieniais uždaryta.

Tel.: ofiso VI 2-1581; rez.: VI 2-0742
DR. V. VILEIŠIS
GYDYTOJAS IR CHIRURGAS
802 WEST 31st STREET
(kampas Halsted ir 31-os gatvių)
Priėmimo valandos: 2-4 ir 6-8 val.
Šeštadieniais 2-4 val. po pietų.
Sekmadieniais uždaryta.

P. ŠILEIKIS, O. P.
ORTHOPEDAS-PROTEZISTAS
Aparatai - Protezai, Med. Bandažai, Speciali pagalba Kojoms (Arch Supports) ir t. t.
Val.: 9—4 ir 6—8. Šeštadieniais 9—1.
ORTHOPEDIJOS TECHNIKOS LAB.
2850 West 63rd St., Chicago 29, Ill.
Tel.: PRospect 6-5084

LIETUVIAI AKIŲ GYDYTOJAI

Dr. Ant. Rudokas, Opt.
4455 SO. CALIFORNIA YA 7-7381
Tikrina akis ir pritaiko akinius, keičia stiklus ir rėmus.
VAL.: 10 ryto iki 8 vak. (trečiadienį uždaryta), šeštad. 10 ryto iki 3 p. p.

Dr. Kazimieras
MICHEL

Optometristas - Orthoptistas
Gydo nusilpusias ir nervuotas akis. Egzaminuoja akis ir pritaiko akinius. Išgydo kreivas akis be operacijos. Ideda netikrą — artificialę akį pagal sveiką. Tikrina klausą ir pagelbsti negirdintiems. Praktikuoja per 39 metus. Kalba lietuviškai.
4654 SO. ASHLAND AVENUE
Telefonas: YArds 7-6616
Nuo 9:30 val. ryto iki 8 val. vakaro.

DR. G. SERNER
LIETUVIS AKIŲ GYDYTOJAS
25 metų patyrimas
Tel.: YArds 7-1829

Pritaiko Akinius
Kreivas Akis
Ištaiso.
Ofisas ir Akinių Dirbtuvė
756 WEST 35th STREET
Valandos: nuo 10 iki 2, nuo 6 iki 8
Trečiad. nuo 10-12; penktadienį 10-2.
Šeštadieniais 10—2 val. po pietų.

DR. S. VAITUSH, Opt.
Palengvins akių įtempimą, kuris esti priežastimi galvos skaudėjimo, svaigimo arba aptemimo, nervuotumo, skaudėjimo, akių karščio. Atitaisau trumparegystę ir toliregystę. Prirengiu teisingai akinius. Visuose atsitikimuose egzaminavimai daromi su elektra, parodančia mažiausias klaidas. Speciali atyda kreipiama į mokyklos vaikus.
VALANDOS:
Nuo 10:30 ryto iki 7:00 vakaro.
Šeštadieniais iki 4 val. vakaro.
Trečiadienį ir sekmadienį uždaryta.
4712 S. ASHLAND AVE.
YArds 7-1373

KALBOS DALYKAI

REDAGUOJA
DR. P. JONIKAS

Jaunimo Kongresas ir lietuvių kalba

Kelios kritinės pastabos dėl kongreso programos

Tauta apima ne vieną žmonių kartą, bet daugelį. Todėl tautos gyvybės išlaikymui yra svarbus jaunimas: jei jis stoja į vyresniosios kartos pėdas ir tęsia jos tautines tradicijas — tauta yra gyva; jei ne — tauta išnyksta. Taigi ir mūsų tautai svarbu, kad išeivijoje jaunimas išliktų lietuviškas. Ne be pagrindo dėl to būkštaujama. Todėl JAV ir Kanados lietuvių jaunimo kongresas, įvykęs 1957 m. birželio 29 d. Čikagoje, lietuviams buvo džiaugsmingas įvykis Amerikoje. Jo organizatoriai ir dalyviai nusipelno užtarnautos padėkos. Norime tikėti, kad tas jaunimo sujudimas nepasibaigs su kongreso dienomis ir turės tam tikros įtakos jo lietuviškajai veiklai, nors neturime sutapatybinti formalios demonstracijos su konkrečia gyvenimo veikla.

Tačiau tatai nereiškia, kad viskas kongrese tebuvo girtina. Kongreso sušaukimas buvo didelis žygis, pareikalavęs daug energijos ir lėšų. Todėl jame turėjo būti paruošta svarstyti patys svarbieji ir aktualieji lietuvių jaunimo veiklos klausimai. Tačiau iš jame skaitytų pagrindinių paskaitų ir sudarytų sekcijų nematyti, kad iš tikrųjų būtų buvę visi aprėpti ir tie patys svarbieji klausimai. Buvo skaitytos paskaitos: "Jaunimas ir šeima", "Jaunimas ir vyresnioji karta", "Jaunimas ir ateities perspektyvos". Nors tai irgi reikšmingos temos, bet, deja, nematome čia formuluotos vienos iš pačių pagrindinių specifinų problemų, aktualių lietuvių jaunimui dabarties sąlygose. Tai yra: jaunimas ir lietuvybė. Tiesa, galima buvo mintis, susijusias su šia problema, gvildenti ir skaitytose paskaitose. Bet vis dėlto aiškiau problema būtų buvusi iškelta ir išryškinta formulavus vieną paskaitą kad ir "Jaunimas ir lietuvybė" ar pan. Jei tai per plati tema, galima buvo paimti vieną tos problemos dalį, kuri, mano nuomone, yra pagrindinė, t. y. jaunimas ir lietuvių kalba. Ypač tai buvo galima padaryti, jei buvo išrasta reikiant turėti šiame kongrese net specialią tikslinių mokslų sekciją, nors ta sritis juk nėra kokia specifiška lietuviškojo jaunimo problema, svarstytina kongrese, kuris, manome, buvo šauktas ryškiosioms pagrindinėms lietuviškosioms problemoms aiškintis. Neatrodo, kad pakankamai arčiau prie gimtosios kalbos klausimo buvo prieita ir literatūros ir spaudos sekcijoje (plg. "Literatūros ir spaudos sekcija Jaunimo kongrese" 1957 m. liepos 11 d. "Drauge").

Reikia neužmiršti, kad daugumas rimtų tyrinėtojų sutinka, jog kalba yra vienas iš pačių svarbiųjų ir ryškiųjų tautybės dėmenų. Kalbant apie lietuvybės išlaikymą jaunojoje kartoje, nekalbėti specialiai apie lietuvių kalbos išlaikymą joje yra tas pats, kaip nežiūrėti į problemos esmę, o tik į atsitiktines ar antrines jos apraiškas.

Ir lietuviška šeima (nors tai ir svarbus dalykas), ir Lietuvos istorijos pažinimas ar panašūs dalykai neišgelbės jaunimo nuo paskendimo svetimojoje jūroje, jei jie pames savo gimtąją kalbą. Tos kalbos netekęs, maždaug po vienos kartos neišvengiamai žmogus prapuola savo tautai. Tokie reiškiniai labai dažni dabartinėje aplinkoje. Dr. P. Jonikas jau prieš keletą metų vienoje paskaitoje, remdamasis Čikagoje surinktais savo duomenimis, teigė, kad normaliai trečioji Amerikos lietuvių karta (pirmąja skaitant atvykusius iš Lietuvos) jau nekalbanti lietuviškai. Ji ir visa savo veikla bei mąstymu jau normaliai iškrintanti iš lietuviškojo gyvenimo. Tas nutautimo procesas dėl savo kalbos pametimo jau žymia dalimi pasireiškiąs ir antrojoje kartoje. Ypač jei patys tėvai esą priešingi ar abejingi lietuvių kalbai ir nedalyvaują lietuviškajame gyvenime, jau ateivių tėvų vaikai esą absorbuojami nelietuviškosios aplinkos ir nebeišmoksta gimtosios kalbos. Aišku, kad tą procesą paskatina mišriosios šeimos bei šeimų suirimas.

Taigi tas lietuvių kalbos užmiršimas jaunosios kartos tarpe yra palyginti greitas. Būtų buvę tikslinga jį ir šiame kongrese panagrinėti iš esmės, apsvarstyti to užmiršimo veiksnius ir sąlygas ir paieškoti priemonių jam jei ne visai sustabdyti, tai prilaikyti. Tuo požiūriu būtų naudinga panagrinėti ir kitų tautų paralelės. Čia ypač įdomus reiškinys prancūzų kalbos gajumas Kanadoje. Nors mūsų padėtis kitokia, vis dėlto kai kurie dalykai čia ir mums būtų įdomūs.

Žinoma, šita kalbos problema yra komplikuota ir nelengva. Bet ryžtantis šaukti tokį kongresą, reikėjo nevengti pateikti jam svarstyti ir šiokį pagrindinės reikšmės klausimą. Jei ruošėjams patiems problemos buvo neišryškėjusios, galėjo pasitarti su ekspertais. Atrodo, kad didesnis apdairumas, atsisakymas siauro parapinio galvojimo ir čia būtų buvęs naudingesnis bendram lietuviškajam labui.

Neiškėlus atitinkamu būdu šios svarbios problemos, kongreso darbų vaisiai, kurie išsikristalizavo rezoliucijų forma, lietuvybės požiūriu atrodo kuklūs. Nors pačių rezoliucijų tekste neteko matyti išspausdinto, bet, kiek galima spręsti iš tų rezoliucijų aprašymo spaudoje, kaip ir galima buvo laukti, lietuvių kalbos išlaikymo reikalas jose ir visai nebuvo pabrėžiamas (žr. "Mintys iš lietuvių jaunimo kongreso" liepos 5 d. "Drauge").

M. K.

NAUJA LIETUVIŠKA GAZOLINO STOTIS
ir Mašinų Taisymo Garažai
V. K. MOBILE SERVICE
Kampas 87-tos ir Morgan gatvių
Atliekame visus mechaniko darbus. Išlyginame ilenkimus ir dažome. Darbas atliekamas greitai ir sąžiningai. Daugelio metų patyrimas.
Parduodame baterijas, padangas ir kitas mašinoms reikalingas dalis.
Telefonas STEWART 3-9307.
Savininkai BROLIAI STRAVINSKAI.

KENČIANTIEJI NUO ARTRITO!

Alpha TABLETS
suteikia palengvinimą tą pačią dieną!
100 Tablets $2.49
300 Tablets $5.95 600 Tablets $9.95

KENČIANTIEJI NUO SINUSITO!
Pabandykite naujas
MINO
100 TABLETS

$2.98
gaunami
UNION DRUG STORE
35th St. ir Halsted St.

PADĖKIME ARTIMIESIEMS
LIETUVOJE IR SIBIRE
Siunčiame pigiausiomis kainomis maistą, angliškas medžiagas, vaistus ir kita į Lietuvą, SSSR ir į visus kitus kraštus.
DĖMESIO! DĖMESIO!!!
Išnaudokite paskutinią progą leidžiančią DIDELIAIS KIEKIAIS pasiųsti vienos rūšies maistą, medžiagas ir kita iš užsienio valstybių. Nuo 1 rugsėjo bus sumažintas vienos rūšies daiktams kontingentas: mes užsakymus priiminėsime senuoju potvarkiu tik iki 15 rugpiūčio.
REIKALAUKITE KATALOGŲ.
PATRIA GIFT PARCEL CO.
3741 West 26th St., Chicago 23, Ill., USA. Tel.: CRawford 7-2126
3305 So. Halsted St. (Alfonsas Kavaliauskas). Tel.: LAfayette 3-2021
6908 Superior Ave., Cleveland 3, Ohio (Bronius Gražulis)
Darbo valandos, išskiriant šventadienius, 9—6 val.
(Dėl darbo jėgos stokos buvusieji skyriai ant 6250 So. Western Ave. ir 4125 So. Richmond Street nuo 1 rugpiūčio bus uždaryti. Jei kas norėtų juose savystoviai tvarkytis, prašome asmeniškai kreiptis į centrą).

DOVANŲ SIUNTINIAI
Į LIETUVĄ, LATVIJĄ, ESTIJĄ, UKRAINĄ IR SOVIETŲ RUSIJOS DALIS
APMOKANT MUITĄ ČIA
VEIKIA PAGAL SPECIALIAI SUTARTĄ INTURIST, MASKVOJE, LEIDIMĄ.
AR JŲS IEŠKOTE?
- Patikimos Bendrovės
- Skubaus ir veiklaus patarnavimo
- Bendrovės su daugiau kaip 25 metų patyrimo
- Tinkamo atlyginimo pagal nuostatus
- Mandagaus kiekvienam paskirai rodomo dėmesio ir patyrusio individualaus pakavimo
- Pristatymo įrodymo — jūsų siuntinio gavėjo parašo
- Bendrovės, kur kyšius imti yra uždrausta.

MĖGINKITE:
PARCEL DEPARTMENT
GLOBE TRAVEL SERVICE
PHILADELPHIA 6, PA.
716 Walnut St. LOcust 3-4955
Kasdien 9-5, trečiad. 9-8 val.
DETROIT 10, MICHIGAN
6446 Michigan Ave., tel. TAshmore 5-7560. Kasdien: 9-6, penkt. ir šeštad. 9-9.
CLEVELAND 3, OHIO
1165 East 71st St., tel. UTah 1-0807. Kasdien 10-7, šeštad. 10-5.
NEW YORK 23, N. Y.
1991 Broadway, tel. LYceum 5-0900. Kasdien: 9-5 val. (sekmadieniais uždaryta).
CHICAGO 32, ILLINOIS
4102 Archer Ave., tel. FRemont 6-6399. Kasdien 9-7, šeštadieniais 9-5 val.
SO. BOSTON 27, MASS.
Ellis Bldg., Room 10, 409 East Broadway, tel. ANdrew 8-8764. Kasdien 9-5; šešt. 8-2; ketv. 9-7.
Atsiųsdami siuntinius mums paštu taip pat susilauksite tokio pat skubaus ir tinkamo patarnavimo. Sąskaita jums išsiunčiama tą pačią dieną, kada gaunamas jūsų siuntinys. Informacijos ir katalogai bus jums siunčiami paprašius.

GARSINKITĖS NAUJIENOSE

ANDRIUS MIRONAS

Linkolnas ir Mark Twain

Iškyla į Illinois ir Missouri valstybių žymesnes vietas

"Naujienos" buvo paskelbusios, kad važiuoju pasižiūrėti Ozark kalnus, tačiau tuose kalnuose man neteko būti, nors ir buvau numatęs juos apžiūrėti. Pasirodo, kad ir mūsų valstybėje yra labai įdomių vietų, kurias verta pamatyti. Aną savaitę buvome nuvykę į Starved Rock, prie Illinois upės, o paskutinė mano atostogų kelionė buvo į Hannibal, Missouri.

Pasisodinau į savo naująjį Buicką (pavadintą dėl savo baltos spalvos "Gulbe") prietelius Natą ir Petrą su jų dukra Silvija, prie savęs — savo žmoną, ir nukūrėme US 66 keliu Springfieldo link. Kelias puikus, tik vietomis dabar remontuojamas. Nuo sostinės pasukome į US 36 kelią.

Petras prisiminė turįs Jacksonvillėj seną pažįstamą, d-rą Antaną Marčiukaitį, dirbantį ligoninėje, bet per penkeris metus dar neaplankytą. Petro žmona Nata panoro savo tėviškės kaimyną aplankyti. Ką gi — esame atostogose, laiko turime daug, o Jacksonvillės ligoninė pasitaikė čia pat.

Pasukam į ligoninės rajoną ir netrukus surandame d-rą Marčiukaitį. Žinoma, seniai nesimatę draugai nepaprastai šiltai susitinka ir kalboms bei pasakojimams nėra galo.

Kur mes pakliuvom

Pasirodo, ši ligoninė yra protiniams pacientams, kurių čia yra 3,700. Visai atskiras rajonas su nuosava elektros jėgaine, policija, gaisrininkų komanda ir kitais administracijos ir ūkio pastatais. Dr. Marčiukaitis su žmona ir 3 vaikais čia gyvena jau 6 metus, jį pažįsta ne tik tarnautojai, bet ir daugelis ligonių. Išsidirbęs puikų vardą, kiekvieno sveikinamas, užkalbinamas. Mat, jis kaip tik šiandien dirba čia paskutinę dieną, nes po trijų dienų išsikelia į Gillespie miestelį, netoli St.Louis.

— Jei būtumėt bent trimis dienomis vėliau atvažiavę, būtumėt manęs čia neberadę, o dabar bent turėsiu pagelbininkų persikraustyti, — juokauja daktaras.

Jo svetingumas ir vaišingumas mus sužavi, nes ne tik pavaišina pietumis, bet ir parūpina valdinę nakvynę. Mes įsitaisom trijų kambarių puikiame bute, skirtame ligoninės personalo svečiams. Minkšti baldai, šaldytuvas, vonia ir dušas. Žodžiu, kaip iš dangaus nukrito nemokama nakvynė net dviem naktim.

Radęs progą, d-ras aprodė mums ir ligoninę. Ypatingai gerai čia prižiūrimi veteranai, kurių čia gydosi net apie 800. Daugumą ligonių sudaro seneliai, vyrai ir moterys. Ir kas įdomiausia, kad tie ligoniai nėra jau tokie bepročiai, bet žiaurių giminių aukos. Nenorėdami išlaikyti savo senus tėvus, vaikai atiduoda juos į psichiatrinę ligoninę. Arba tyčia turtingus tėvus patalpina čia, apkaltinę juos menamai protiniai susirgus. Patekęs į tokią ligoninę senukas ar senutė, aišku, nustoja visų teisių į turtą, kuris paliekamas valdyti vaikams. Yra buvęs toks atsitikimas, kad žmona įkišo savo vyrą į šią ligoninę. Kažkokiais būdais vyras išėjo iš ligoninės ir atgavo savo teises, tačiau po kiek laiko į tą pačią ligoninę atgabeno jo žmoną...

Linkolno New Salem

Pasinaudojome d-ro Marčiukaičio ne tik svetingumu, bet ir patarimu. Kadangi tą pačią dieną po pietų nuvykus į Hannibal, nespėtume apžiūrėti visų įžymybių, tai daktaras pasiūlė mums nuvykt į netoliese esantį New Salem kaimelį, kuriame kadaise gyveno Abraomas Linkolnas. Ilgai nesvarstydami sėdome į automobilį ir po valandos jau buvome vietoje. New Salem nėra dabar gyvenama vieta, bet tik istorinė vietovė. Ant gražaus kalnelio dar tebestovi išsirikiavę iš rąstų suręsti namai, kuriuose buvo krautuvės, dirbtuvės ir gyvenamieji butai. Pamatėme daug įdomių dalykų, kuriuos sunku laikraštyje aprašyti. Prieš 120 metų vartoti baldai, įrankiai ir net iš tisi gydytojų kabinetų įrengimai arba vilnų karšyklos patalpos suteikia pilną vaizdą kaip gyveno žmonės anais laikais. Čia pat ir senoviškas vežimas, traukiamas jaučių. Žinoma, ir mes prie jo nusifotografavome.

Čia Linkolnas gyveno nuo 1831 iki 1837 metų, pradžioje dirbdamas kaip manufaktūros krautuvės pardavėjas, pašto

(Tęsinys 11 pusl.)

NOW at SOLTIS

Caloric

WHITE SANDS NEW 36" RANGE

Tasteful use of color... brilliant years-ahead styling... great new automatic features... sturdy long-lived construction... all these make this one of the most exciting ranges in more than half a century of Caloric progress.

White Sands models boast the full size 16" oven, In-A-Line timer with bell, timed appliance outlet, cluster or divided burners, completely automatic "matchless" performance. You have your choice of an auxiliary "Pastry" oven or a Hi-Broiler with rotisserie. Backguard light comes in Minty Green, Frosty Blue, Rosy Pink or Cool White.

YOU'RE YEARS AHEAD WITH A CALORIC WHITE SANDS

SOLTIS HOME APPLIANCES AND FURNITURE

2647 West 51st Street Tel. HEmlock 4-7095

OPEN MONDAY AND THURSDAY EVENINGS

(Tęsinys iš 10-to psl.)

tarnautojas, vėliau kaip kareivis kare prieš indėnų vadą Black Hawk, o vėliau pradėjo čia savo politinę karjerą. Yra čia ir jo sužadėtinės (vėliau žmonos) Ann Ruthlege tėvų namai su taverna, yra malūnas, kuriame Linkolnas taip pat dirbo. Žodžiu, galima sekti kiekvieną jo jaunystės žingsnį.

Iš čia bandėm nuvažiuot dar kiek toliau į šiaurę pažiūrėti indėnų kapų, vadinamų Dickson Mounds, bet nuvykom ten jau po 5 val. vak., todėl muziejus ir žiūrėtinos vietos buvo jau uždarytos. Jau temstant grįžome į svetingųjų bepročių pastogę...

Mark Twain urvai

Kitą rytą išsirengėme kelionei toliau — į miestelį Hannibal, Mo., kur jau seniai svajojau apsilankyti. 1938 m. Kaune teko išversti Mark Twain'o knygą "The Adventures of Huckleberry Finn", kuri yra "Tomo Sojerio nuotykių" tęsinys. Abejose knygose Mark Twain aprašo savo jaunystę, kitaip sakant, Tomas Sojeris buvo jis pats. Taip pat tose knygose aprašomi personažai yra jo jaunystės draugai. Dar Lietuvoj labai pamėgau Mark Twain'ą, o atsiradęs Amerikoje visą laiką rengiausi padaryt vizitą bent jo palaikams ir buvusioms gyvenamoms vietoms. Dabar tie mano norai išsipildė.

Pasukę už Mississippi upės tilto į kairę, neužilgo, rodiklių vedami, atsiradome prie Mark Twain'o urvų. Medžiais apaugę aukšti ir statūs šlaitai ir šlaite medinės durys su užrašu "Mark Twain's Cave".

Gerai, kad d-ras Marčiukaitis mums paskolino šiltesnių drabužių, nes be jų būtume gerokai sušalę požemiuose. Vadovas vedžiojo mus visą pusvalandį tarp klinties ir šlyno uolų tarpeklių su siaurėjančiais skliautais. Nuo 1938 metų šiuose urvuose įrengta elektra ir tik retkarčiais vadovui elektros šviesą išjungiant, pajusdavom kaip tamsu ir net klaiku yra tuose siauruose-uolų praėjimuose. Atrodo, kad kadaise, prieš milijonus metų, vanduo išplovė smėlio sluoksnius ir stingstanti lava nusinešė su savim. Kaip fantastiškai ir įmantriai išraizgytos urvų sienos! Labai apstu buvusių čia žmonių parašų, inicialų ir užrašų. Štai vienas dailininkas 1923 m. uoloje išpiešia Mark Twain'o portretą. Kitur paties Mark Twain'o aukštai uolos briaunoj iškaltas tarytum indėno veidas, ar vilko snukis. Pašvietus elektros lempute, juda tokio bareljefo šešėlis ir vis įgauna kitokias formas bei išraiškas.

Pats Mark Twain'as pusę savo gyvenimo yra praleidęs tose uolose ir žinojo kiekvieną tų nesuskaitomų koridorių kampelį. Tačiau vienam patekus į tuos labirintus, ypač be šviesos, maisto ir vandens, yra labai pavojinga. Pasakojama, kad ne taip labai seniai, tada kai dar nebuvo įvesta elektra, pateko į urvus du vaikai, kurie paklydo ir išbuvo labirintuose apie dvi savaites nematydami šviesos, be maisto ir šiltų drabužių. Kai juos pagaliau žmonės atrado, jie buvo nusilpę ir nuo staigaus perėjimo iš tamsos į šviesą apako.

Dar prieš 70-80 metų čia buvo vandens ir žmonės karstėsi tarpeklių sienomis arba brido, kur buvo ne taip gilu. Todėl ir suprantama kodėl kai kurie parašai ar piešiniai uolose yra taip aukštai padaryti.

Rašytojo praeitis

Išėję iš urvų į orą, pajutom kaip karšta vasaros saulė kepina. O urve buvo taip vėsu. Teko tuoj nusiimti švarkus ir megztinius.

Sekantis sustojimo punktas buvo Mark Twain'o muziejus, pačiame Hannibal miestelyje (20,000 gyv.) Hill gatvėje. Įėjimas laisvas, o už urvų apžiūrėjimą mokėjome po dolerį.

Sunku trumpai aprašyti muziejaus turinį, tada tektų atpasakoti visą M. Twain'o biografiją. Tačiau ir kiekvienam, ne tik man, labai įdomu pažvelgti į didžiojo amerikiečių rašytojo praeitį, jaunystę, kūrybą ir kovą su gyvenimo sunkumais. Kiekvienas jo kūrinys, kiekviena kūrinio laida yra čia, laikraščiuose įdėti jo straipsniai, atsiliepimai apie jį, karikatūros, jo draugų ar bendradarbių laiškai, daiktai, smulkmenos iš jo gyvenimo, paveikslai ir fotografijos, net jo plaukų kuokštelis, dovanotas kažkuriam draugui. Didelis anų laikų laivo vairas parodo, kad M. Twain ilgą laiką vairavo Mississippi upės laivą.

Čia pat Tomo Sojerio (Mark Twain'o) namelis su jo kambariu, sodelis ir net garsioji Tomo Sojerio tvora, kurią jis už obuolį gavo teisę baltinti.

Pasirašiau į svečių knygą kaip "Heklberio Finno" vertėjas į lietuvių kalbą.

Mississippi upės vaizdas

Iš muziejaus pasukom į kalną, kuriame yra gražus Riverview parkas. Parkas dar tiktai pradedamas tvarkyti turistų patogumui, tačiau jau yra išvedžioti keliai taip, kad galima apžiūrėti kiekvieną parko kampelį su puikiomis panoramomis į didžiausią Š. Amerikos upę — Mississippi. Tankūs ir vešlūs medžiai teikia malonų pavėsį, o ypač puikūs reginiai į drumzlino vandens upę iš įvairių aukšto kalno pozicijų.

Parko aukščiausioje vietoje pastatytas paminklas didžiajam amerikiečių rašytojui Mark Twain'ui (tikra pavardė Samuel L. Clemens, g. 1835 m. Florida, Mo., miręs 1910 m.).

Tomo ir Hecko paminklas

Sugrįžę vėl prie muziejaus, pabuvom prie paminklo vaizduojančio du berniukus. Tai paminklas Tomui Sojeriui ir Huckleberry Finnui (trumpai Heck), Mark Twain'o garsiausiems personažams. Kalnas, kurio papėdėje šis paminklas pastatytas, buvo Tomo ir Hecko žaidimų vieta. To paties kalno viršūnėje dabar stovi švyturys, o anksčiau toje vietoje buvo tetos Polly namelis (taip pat personažas iš Tomo Sojerio nuotykių).

Sugrįžom pas vaišingąjį d-rą Marčiukaitį tik vakare.

Labai stebėjomės, kad mažai turistų lanko šią vietą. Tiesa, mes atvykome darbo dieną, taigi, gal savaitgaliais čia ir daugiau žmonių atsilanko. Tačiau iš svečių knygų įrašų ir ypač Riverview parko švarumo atrodo, kad Hannibalas negali pasigirt turistų gausumu. Mark Twain'as nusipelnė didesnės pagarbos ir lankymo. Juk jis laikomas pradininku grynosios amerikiečių literatūros, kuri iki jo buvo importuojama iš Anglijos ir kitų Europos tautų parnasų.

Progai pasitaikius norėčiau dar kartą ir smulkiau pastudijuoti Mark Twain'o muziejų ir Hannibalo įžymybes, tačiau ir šia trumpa ekskursija esu labai patenkintas. Lietuviai inteligentai čia nuvykę ras daug įdomių įspūdžių ir kultūrinės pramogos.

Chicago, 1957 m. liepos 10-11.

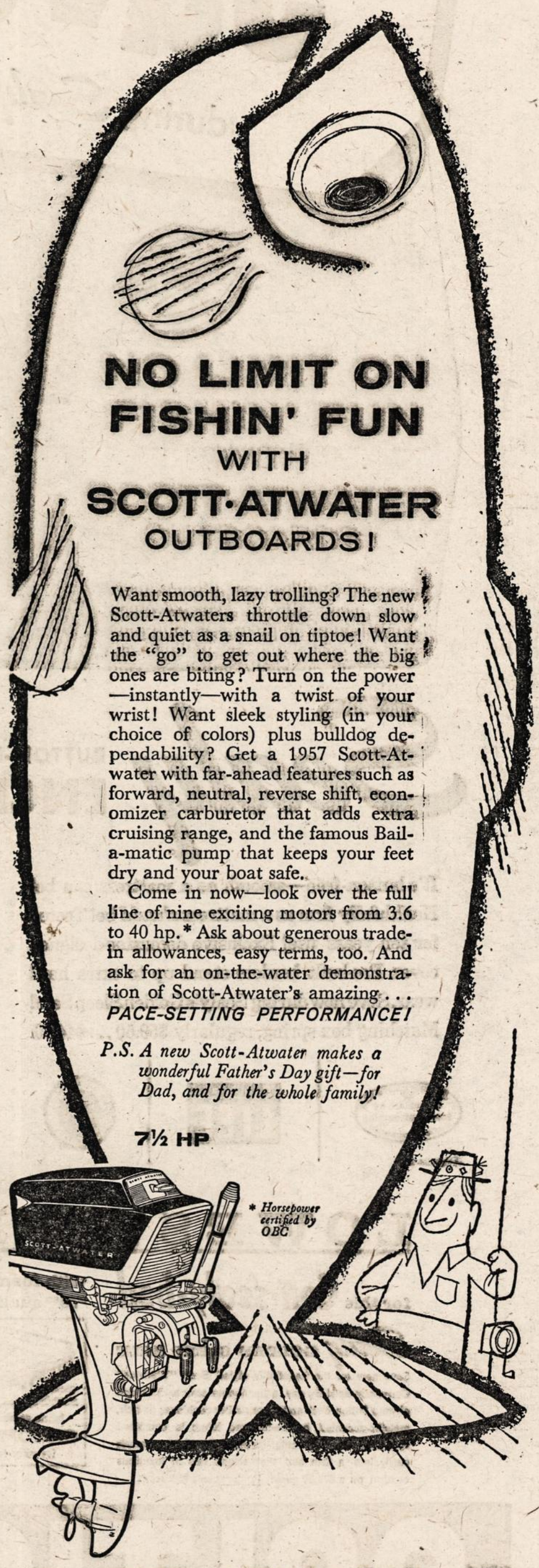

GLASER'S APPLIANCE AND FURNITURE COMPANY

5115-5123 So. Kedzie Ave. - PRospect 6-1790

OPEN MONDAY AND THURSDAY EVENINGS

GARSINKITĖS NAUJIENOSE

Sealy BUTTON-FREE ENCHANTED NIGHTS MATTRESS

It's button-free—smooth as a mattress can be! Healthfully firm as a mattress *should* be! Tested for ten years' use! Exclusive decorator-designed cover. Pre-built borders stand up to extra hard wear. Save now during Sealy's Golden Sleep Sale! Matching box spring, regularly $59.50 . . . $44.50.

$44.50

regularly ~~$59.50~~

Convenient Terms

Guaranteed by Good Housekeeping — Replacement or Refund of Money if not as advertised therein

ADVERTISED IN LIFE

American Standards Testing Bureau Inc.

© Sealy, Inc. 1957

LOWEST PRICE EVER

for this **Con·sealy·bed**

Sealy GOLDEN SLEEP SALE

Save now on the beautifully styled Sealy "Warwick" Con•sealy•bed! By day, a handsome sofa with French pleated button-back and foam rubber cushions; its rich, metallic-accented, boucle-textured fabric is combined with Chromspun for color-fastness. By night, converts easily into a firm bed that sleeps two in luxurious comfort on a $79.50 quality Posturepedic Mattress.

with foam rubber cushions and $79.50 quality POSTUREPEDIC® mattress **$259.50**

fabric combined with **CHROMSPUN** for color-fastness

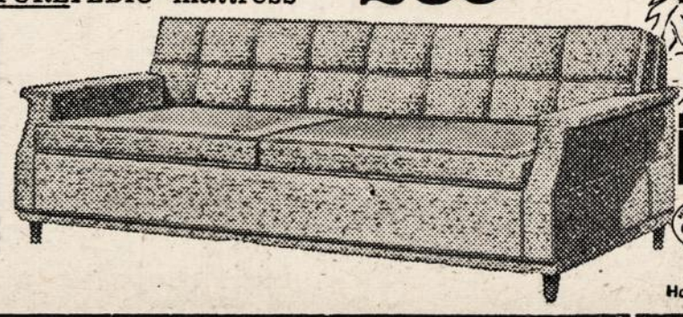

ADVERTISED IN LIFE

Guaranteed by Good Housekeeping — Replacement or Refund of Money if not as advertised therein

As seen in House & Garden

SOLTIS HOME APPLIANCES AND FURNITURE

2647 WEST 51st STREET — HEmlock 4-7095

OPEN MONDAY AND THURSDAY EVENINGS

TV

ŠEŠTADIENĮ, LIEPOS 20, 1957

RYTE: Channel

7:45—Thought For Today 2
7:50—NEWS 2
8:00—Little Show—Ray Rayner 2
8:30—Capt. Kangaroo—Kids 2
8:40—Today's Meditation 5
8:45—Active Education 5
9:00—Howdy Doody—Kids 5
This Is The Life—Religion 9
9:30—Mighty Mouse 2
Gumby — Kids 5
9:30—Big Picture—Army Film 9
9:45—Movie Museum—P. Killiam 7
10:00—Susan's Show—Kids 2
10:00—Fury — Adventure 5
Movie — Biography 7
Movie — Western 9
10:30—It's A Hit—Quiz 2
Capt. Gallant—Adventure 5
11:00—Big Top — Circus Acts 2
True Story — Drama 5
Christophers—Religion 9
11:30—Detective's Diary 5
11:30— Mirror — Drama 7
R. F. D. Chicagoland 9

PO PIETŲ:

12:00—Lone Ranger—Western 2
12:00—Gardening—John Ott 5
Lunchtime Little Theater 9
12:30—Ray Rayner—Dance Party 2
12:30—Dangerous Assignment 5
12:30—Want to Buy a Home? 7
1:00—Movie — Western 5
Candid Camera—Allen Funt 7
Batting Practice 9
1:10—Lead Off Man—Interviews 9
1:25—Baseball — White Sox 9
1:30—Movie — Drama 2
Record Land Banstand 7
2:00—Movie—Western 5
3:00—Camera Two—Education 2
Movie — Western 5
Movie — Drama 7
3:30—Orbit—Education 2
Tenth Inning—Interviews 9
4:00—Movie — Comedy 2
Dateline Europe—Advent. 5
Movie — Western 9
4:30—Movie — Drama 5
4:30—Movie — Comedy 5
Movie Museum—P. Killiam 7
5:00—Sheena — Adventure 7
5:00—Movie — Western 9
5:15—Saturday News 2
5:30—Annie Oakley—Western 2
Flash Gordon—Adventure 7
5:50—News — William Ray 5

VAKARE:

6:00—Star Performance—Drama 2
Cowboy G-Men—Western 5
Ringside — Wayne Griffin 7
Boston Blackie—Adventure 9
6:30—Buccaneers—Adventure 2
People Are Funny 5
Duffy's Tavern—Comedy 7
6:30—Newsreel Cavalcade 9
7:00—Jimmy Durante 2
7:00—Julius La Rosa 5
Billy Graham—Religion 7
7:00—Corliss Graham—Comedy 9
7:30—Sheriff of Cochise-Western 2
Public Service Film 9
8:00—Oh! Susanna—Comedy 2
George Sanders 5
Lawrence Welk—Music 7
Movie—Musical Comedy 9
8:30—S.R.O. Playhouse 2
Dollar A Second 5
9:00—Gunsmoke — Western 2
Encore Theater 5
Country Music — Foley 7
9:30—Jimmy Dean — Music 2
9:30—Adventure Theater 5
Susie — Comedy 7
Short Story—Drama 9
10:00—Movie—Historical Drama 2
10:00—Dr. Hudson's Journal 5
Bowling — Chicago 7
Movie — Biography 9
10:30—Crunch and Des—Adv. 5
11:00—Wrestling — Chicago 5
Mystery Theater—Drama 7
11:30—Movie — Mystery 7
Thirty Minute Theater 9
12:00—Movie — Comedy 2
Movie — Drama 5

SEKMADIENĮ, LIEPOS 21, 1957

RYTE: Channel

7:55—Thought for Today 2
Today's Meditation 5
8:00—Lord's Staff—Religion 2
Frontiers of Faith—Religion 5
8:30—Look Up and Live—Religion 2
Christophers — Religion 5
8:55—News—Les Monypenny 9
9:00—Lamp Unto My Feet 2
Bible Time — Kids 5
Film Feature—Travelog 7
Faith of Our Fathers 9
9:15—Pulpit—Religion 5
9:15—Faith for Today—Religion 7
Movie — Western 9
9:30—Friendship Show—Lee Phillip 2
9:30—Live And Learn—Education 5
9:45—Christian Science—Religion 7
10:00—Movie — Western 2
Movie—Western 5
Movie — Drama 7
Movie — Western 9
11:00—Wild Bill Hickok—Western 2
Movie — Western 5
Movie — Adventure 9
11:30—Kit Carson—Western 2
Joe Palooka—Drama 5
Unexpected — Drama 7

PO PIETŲ: Channel

12:00—Heckle and Jeckle 2
12:00—Gabby Hayes — Western 5
Movie — Western 7
Movie — Western 9
12:30—Range Rider — Western 2
12:30—Capt. Z-RO—Adventure 5
1:00—Professional Tennis—
Forest Hills, N. Y. 2
City Desk—Bill Ray 5
Movie — Drama 7
Batting Practice 9
1:10—Lead Off Man—Interviews 9
1:25—Baseball — White Sox 9
1:30—Hopalong Cassidy—Western 5
2:00—Shadows of the City 5
Amateur Tennis 7
2:30—Mr. Wizard 5
3:00—American Forum 5
3:30—I'd Like To Be—Careers 2
Zoo Parade 5
3:45—Tenth Inning—Interviews 9
4:00—Face The Nation—Panel 2
To Be Announced 5
Movie—To Be Announced 9
4:30—News Roundup 2
4:30—Outlook — Huntley 5
5:00—Last Word — Panel 2
Meet The Press — 5
Foreign Legionnaire 7
5:30—You Are There 2
5:30—Movie—Western 5
Rin Tin Tin—Adventure 7

VAKARE: Channel

6:00—Lassie — Drama 2
You Asked For It—Baker 7
6:30—My Favorite Husband—Com. 2
Circus Boy—Adventure 5
6:30—Movie—Drama 7
Movie—To Be Announced 9
7:00—Ed Sullivan—Variety 2
Steve Allen 5
8:00—GE Theater—Drama 2
Alcoa Hour 5
Mystery Theater—Drama 7
8:00—Movie—Drama 9
8:30—Alfred Hitchcock 2
8:30—Midwestern Hayride 7
9:00—$64,000 Challenge 2
Web — Drama 5
Mike Wallace—Interviews 7
9:30—What's My Line? 2
9:30—Movie—Drama 5
V.I.P.—Interviews 7
Celebrity Playhouse—Drama 9
10:00—News, Weather, Sports 2
Movie — Drama 7
10:00—Movie — Drama 9
10:30—Movie — Drama 2
11:00—Falcon — Adventure 5
11:30—Crosscurrent—Drama 5
Marty's Morgue—Comments 7
NEWS — Ted Thorne 9
11:45—Thirty Minute Theater 9
12:00—Movie — Drama 2

F & M RADIO
& TELEVISION SERVICE
Authorized
DELCO & MOTOROLA DEALER
Car radio repaired while you wait.
3159 S. Wallace St. CAlumet 5-9833

PASIMATYKIT SU STANLEY LITVINU

APIE SAVO NAMO INSULIACIJOS PROBLEMAS.

Dabar yra laikas tinkamai įrengti savo namą vasarai ir žiemai.

Mes turime išdirbtą reputaciją pilno pasirinkimo A-1 rūšies stako lentų ir namams materiolų.

CARR-MOODY LUMBER COMPANY
3039 SO. HALSTED STREET Tel.: VICTORY 2-1272
STANLEY LITWINAS, Mgr. — LIETUVIAI SALESMONAI.

AUTOMOBILIŲ TAISYMAS IR GAZOLINO STOTIS

Lyginimas, dažymas, taisomi ir reguliuojami (tune-up) motorai, stabdžiai, transmisijos ir t. t. Alyva, baterijos ir padangos. Taip pat mano garaže perkamus duslintuvus įdedu veltui.

Nelaimių pasitaiko.

Mes pataisome.

Leiskite mums pataisyti radiatorių.

Ar reikia pagalbos?

(MUFFLERS INSTALLED FREE)

Ford 1941-53	$8.25	Mercury 49-51	$8.95
Chevrolet. All 1937-53	8.25	Oldsmobile 6, 41-50	8.20
Chevrolet 54-55	9.95	Plymouth 42-56	9.95
Chrysler 6, 42-52	9.91	Pontiac 37-54	8.95
Dodge 6, 42-56	9.95	Buick 37-52	12.00

IR TAIP PAT ČIA NEIŠVARDINTIEMS AUTOMOBILIAMS.
Išmetimo paipą irgi įdedama veltui, jeigu perkama kartu su duslintuvu.
DARBAS ATLIEKAMAS PATYRUSIŲ MECHANIKŲ.
Dirbtuvė atidaryta: nuo 8 val. ryto iki 9 val. vak. Sekmad. uždaryva.

M. ČESAS
1934 West 59th Street Tel.: GR 6-9136

GARSINKITĖS NAUJIENOSE

PIRMADIENĮ, LIEPOS 22, 1957

RYTE: Channel

6:40—Thought for Today 2
Today's Meditation 5
6:45—Farm Daily—Menard 2
Town and Farm (Color) 5
7:00—Jimmy Dean—Music 2
Today — Garroway 5
7:45—NEWS—Hottelet 2
7:55—NEWS—Frank Reynolds 2
7:55—NEWS—Ulmer Turner 7
8:00—Capt. Kangaroo—Kids 2
A.M. In Chicago—Paul Gray 7
8:20—High School Physics 11
8:30—Paul Fogarty—Exercises 9
8:45—Lost and Found—Phillip 2
8:50—Weather—P. J. Hoff 2
8:55—NEWS—Jim Conway 2
8:55—NEWS—Ulmer Turner 7
9:00—Fred Waring—Variety 2
Home — Francis 5
Creative Cookery—Recipes 7
Life With Elizabeth—Comedy 9
9:30—Arthur Godfrey 2
9:30—Princess Mary's Castle 7
Liberace—Music 9
High School Physics 11
10:00—Price Is Right 5
10:00—Bob and Kay—Interviews 7
10:00—My Little Margie—Comedy 9
10:30—Strike It Rich—Quiz 2
10:30—Truth Or Consequences 5
Stu Erwin — Comedy 9
10:55—News—Ulmer Turner 7
11:00—Valiant Lady—Serial 2
11:00—Tic Tac Dough—Quiz 5
11:00—Story Seven—Drama 7
11:00—Romper Room—Rapp 9
11:15—Love of Life—Serial 2
11:30—Search for Tomorrow—Ser. 2
It Could Be You 5
Laughtime—Chubby Jackson 7
11:45—Guiding Light—Serial 2
11:55—Five Minutes To Live By 9

PO PIETŲ: Channel

12:00—News—Frank Reynolds 2
Tex and Jinx—Interviews 5
Uncle Johnny Coons—Kids 7
Lunchtime Little Theater 9
12:15—Shopping with Miss Lee 2
12:30—As The World Turns 2
12:30—Club 60—Variety 5
112:30—Richard Lewellen—Var. 7
1:00—Our Miss Brooks 2
Marriage — Discussion 9
1:30—House Party—Linkletter 2
1:30—Bride and Groom 5
1:30—Susie — Comedy 7
Movie — Musical 9
2:00—Big Payoff—Quiz 2
2:00—Matinee Theater (Color) 5
Movie—Comedy 7
2:30—Bob Crosby—Music 2
3:00—Brighter Day—Serial 2
Queen for a Day 5
3:15—Secret Storm—Serial 2
3:30—Edge of Night—Serial 2
Ruth Jamison — Advice 7
3:45—Modern Romances—Serial 5
3:45—Jack Mabley—Comments 7
4:00—Susan's Show—Kid's Variety 2
Dear Phoebe—Comedy 5
Here's Geraldine—Kids 7
Bandstand Matinee—Music 9
Story Time — Kids 11
4:15—Friendly Giant—Kids 11
4:30—Movie — Western 2
Movie — Mystery 5
Adventure Time—Chuck Bill 7
Totem Club — Kids 11
5:00—Mickey Mouse Club 7
World of Music—Records 11
5:15—Garfield Goose and Friend 9
5:45—Sports — Bob Elson 2
5:45—Man on the Street 9

VAKARE: Channel

6:00—News 2
Sports — Barry 5
Sports —Howard Cosell 7
Cisco Kid — Western 9
6:15—NEWS—Edwards 2
NEWS—Angell 5
NEWS—John Daly 7
6:25—Weather — Youle 5
6:30—Robin Hood—Adventure 2
6:30—Georgia Gibbs—Songs 5
6:30—Wire Service—Drama 7
NEWS—Lloyd Pettit 9
6:45—NEWS—Brinkley 5
Brickhouse-Lyon—Comments 9
6:55—This Is The Day—Ross 9
7:00—Burns and Allen 2
7:00—Chas Farrell 5
My Little Margie—Comedy 9
7:00—Transatlantic Televiews 11
7:15—Industry On Parade 11
7:30—Talent Scouts—Godfrey 2
7:30—Action Tonight 5
7:30—Bold Journey — Docum. 7
Stu Erwin—Comedy 9
Discovery—Nature Study 11
8:00—Those Whiting Girls 2
Twenty-One 5
Janet Dean — Drama 7
Regal Theater—Drama 9
American Public Schools 11
8:30—Richard Diamond 2
8:30—Arthur Murray 5
Top Tunes—Lawrence Welk 7
Favorite Story—Drama 9
Kaleidoscope — Films 11
9:00—Studio One—Drama 2
9:00—Amateur Hour 5
Man Called X—Drama 9
9:30—Death Valley Days-Drama 5
9:30—Studio 57 — Drama 7
9:30—Men of Annapolis—Drama 9
9:30—World Spotlight—Panel 11
10:00—News, Weather, Sports 2
Weather — Youle 5
Movie — Comedy 7
Movie — Drama 9
Tomorrow—Bob Burns 11
10:10—NEWS—Beatty 5
10:15—In Town Tonight—Music 2
10:20—Sports—Norman Barry 5
10:25—Dorsey Connors—Ideas 5
10:30—News—John Harrington 2
Sports Unlimited—Barry 5
10:45—Don Cherry—Songs 2
11:00—Movie — Musical 2
11:00—Tonight!—Variety 5
11:30—Marty's Morgue—Interviews 7
11:30—News—Ted Thorne 9
11:45—Thirty Minute Theater 9
12:00—Orient Express—Advent. 5
12:30—Craig Kennedy—Mystery 5
12:45—Late Late Show—Drama 2

IŠ TOLI AR IŠ ARTI PIGIAI
PERKRAUSTAU
(MOVING)
BALDUS IR ĮVAIRIUS DAIKTUS
Perkraustymas saugus, greitas ir tvarkingas. Viskas apdrausta.
ANTANAS VILIMAS
3415 So. Lituanica Ave.
CHICAGO, ILLINOIS
Tel.: FRontier 6-1882

Garsinkitės "N-nose'

ANTRADIENĮ, LIEPOS 23, 1957

RYTE: Channel

6:40—Thought for Today 2
Today's Meditation 5
6:45—Farm Daily — Menard 2
Town and Farm (Color) 5
7:00—Jimmy Dean—Music 2
Today — Garroway 5
7:45—NEWS—Hottelet 2
7:55—NEWS—Frank Reynolds 2
NEWS—Ulmer Turner 7
8:00—Capt. Kangaroo — Kids 2
A. M. In Chicago—Paul Gray 7
8:20—High School Physics 11
8:30—Paul Fogarty — Exercises 9
8:45—Lost and Found—Phillip 2
8:50—Weather—P. J. Hoff 2
8:55—NEWS—Jack Taylor 2
8:55—NEWS — Ulmer Turner 7
9:00—Fred Waring—Variety 2
Home—Francis 5
Creative Cookery 7
Life With Elizabeth—Comedy 9
9:30—Arthur Godfrey 2
Princess Mary''s Cstle 7
Liberace—Music 9
High School Physics 11
10:00—Price Is Right 5
Bob and Kay—Interviews 7
My Little Margie—Comedy 9
10:30—Strike It Rich—Quiz 2
Truth or Consequences 5
Stu Erwin — Comedy 9
10:55—NEWS—Ulmer Turner 7
11:00—Valiant Lady—Serial 2
Tic Tac Dough 5
11:00—Story Seven—Drama 7
Romper Room—Rapp 9
11:15—Love of Life — Serial 2
11:30—Search for Tomorrow—Ser. 2
It Could Be You 5
11:30—Laughtime—Chubby Jack. 7
11:45—Guiding Light—Serial 2
11:55—Five Minutes To Live By 9

PO PIETŲ: Channel

12:00—NEWS—Frank Reynolds 2
Tex and Jinx—Interviews 5
Uncle Johnny Coons—Kids 7
Lunchtime Little Theater 9
12:15—Shopping with Miss Lee 2
12:30—As The World Turns 2
12:30—Club 60 — Variety 5
12:30—Richard Lewellen—Variety 7
1:00—Our Miss Brooks 2
Batting Practice—Warm Up 9
1:10—Lead Off Man—Interview 9
1:25—Baseball—Chicago Cubs 9
1:30—House Party—Linkletter 2
1:30—Bride and Groom 5
Susie—Comedy 7
2:00—Big Payoff—Quiz 2
2:00—Matinee Theater 5
Movie — Drama 7
2:30—Bob Crosby—Music 2
3:00—Brighter Day—Serial 2
3:00—Queen for a Day 5
3:15—Secret Storm—Serial 2
3:30—Edge of Night—Serial 2
Ruth Jamison—Advice 7
3:45—Modern Romances—Serial 5
Jack Mabley — Comments 7
3:45—Tenth Inning — Interviews 9
4:00—Susan's Show—Kids Variety 2
Dear Phoebe—Comedy 5
Here's Geraldine—Kids 7
Bandstand Matinee 9
Geography for Fun—Educ. 11
4:15—Friendly Giant — Kids 11
4:30—Movie — Drama 2
4:30—Movie—Drama 5
Adventure Time—Chuck Bill 7
Totem Club — Kids 11
5:00—Mickey Mouse Club 7
World of Music 11
5:15—Garfield Goose and Friend 9
5:45—Sports — Bob Elson 2
5:45—Man on the Street 9

VAKARE: Channel

6:00—NEWS — Julian Bentley 2
Sports — Barry 5
Sports—Howard Cosell 7
Wild Bill Hickok—Western 9
6:15—NEWS — Edwards 2
NEWS—Angell 5
NEWS — John Daly 7
6:25—Weather — Youle 5
6:30—Name That Tune 2
Andy Williams-June Valli—
Songs 5
Conflict — Drama 7
NEWS — Lloyd Pettit 9
6:45—NEWS—Brinkley 5
Brickhouse-Lyon—Comments 9
6:55—This Is The Day—Ross 9
7:00—Phil Silvers 2
Festivals of Stars—Drama 5
Byline, Steve Wilson 9
7:00—Magic Carpet — Travelog 11
7:30—Private Secretary 2
Panic! — Drama 5
Wyatt Earp — Western 7
TV Theater — Drama 9
Science In Action—Educ. 11
8:00—To Tell the Truth 2
Meet McGraw—Mystery 5
Broken Arrow — Western 7
Badge 714 — Jack Webb 9
American Public Schools 11
8:30—Spotlight Playhouse 2
Summer Playhouse—Drama 5
Telephone Time—Drama 7
Racket Squad — Police 9
Sculpture—Demonstration 11
9:00—$64,00 Question 2
Nat "King" Cole 5
Polka Time — Music 7
San Francisco Beat—Police 9
Written Word — Dr. Baxter 11
9:30—Spike Jones—Music 2
Silent Service—Drama 5
9:30—Don Ameche Presents 9
Experts at Your Service 11
10:00—News, Weather, Sports 2
Weather (Color)—Youle 5
Movie — Drama 7
Movie — Drama 9
Tomorrow—Bob Burns 11
10:10NEWS—Beatty 5
10:15—In Town Tonight—Music 2
10:20—Sports—Norm Barry 5
10:25—Dorsey Connors—Ideas 5
10:30—News — John Harrington 2
Jack Eigen—Comments 5
10:45—Don Cherry—Songs 2
11:00—Movie — Drama 2
Tonight! — Variety 5
11:30—Marty's Morgue—Interviews 7
NEWS — Ted Thorne 9
11:45—Thirty Minute Theater 9
12:00—Biff Baker—Adventure 5
12:30—Craig Kennedy—Mystery 5
12:45—Late Late Show—Drama 2

GRADINSKAS
KOKS VĖSINTUVAS
Tamstai tiktų? - Klausk mus.
1958 m. TV, radio, fonografai.
Parduodam ir taisom.
J. G. Television Co., 2512 W. 47 St.
FR. 6-1998. Sekm. uždaryta.

TREČIADIENĮ, LIEPOS 24, 1957

RYTE: Channel

6:40—Thought for Today 2
Today's Meditation 5
6:45—Farm Daily — Menard 2
Town and Farm (Color) 5
7:00—Jimmy Dean—Music 2
Today — Garroway 5
7:45—NEWS—Hottelet 2
7:55—NEWS—Frank Reynolds 2
7:55—NEWS—Ulmer Turner 7
8:00—Capt. Kangaroo — Kids 2
A. M. In Chicago—Paul Gray 7
8:20—High School Physics 11
8:30—Paul Fogarty — Exercises 9
8:45—Lost and Found—Phillip 2
8:50—Weather—P. J. Hoff 2
8:55—NEWS—Jim Conway 2
8:55—NEWS — Ulmer Turner 7
9:00—Fred Waring—Variety 2
Home — Francis 5
Creative Cookery — Recipes 7
Life With Elizabeth—Comedy 9
9:30—Arthur Godfrey 2
Princess Mary's Castle 7
Liberace—Music 9
High School Physics 11
9:55—NEWS — Ulmer Turner 7
10:00—Price Is Right 5
Bob and Kay—Interviews 7
My Little Margie—Comedy 9
10:30—Strike It Rich — Quiz 2
Truth or Consequences—Quiz 5
Stu Erwin — Comedy 9
10:55—NEWS—Ulmer Turner 7
11:00—Valiant Lady — Serial 2
Tic Tac Dough 5
11:00—Story Seven—Drama 7
Romper Room — Rapp 9
11:15—Love of Life — Serial 2
11:30—Search for Tomorrow-Serial 2
It Could Be You 5
11:30—Laughtime-Cub. Jackson 7
11:45—Guiding Light — Serial 2
11:55—Five Minutes To Live By 9

PO PIETŲ: Channel

12:00—NEWS—Frank Reynolds 2
Tex and Jinx—Interviews 5
Uncle Johnny Coons—Kids 7
Lunchtime Little Theater 9
12:15—Shopping with Miss Lee 2
12:30—As The World Turns 2
12:30—Club 60 — Variety 5
12:30—Richard Lewellen-Variety 7
12:45—Baby Time—Child Care 9
1:00—Our Miss Brooks—Comedy 2
Batting Practice Warm Up 9
1:10—Lead off Man—Interview 9
1:25—Baseball—White Sox 9
1:30—House Party—Linkletter 2
Bride and Groom 5
Susie — Comedy 7
2:00—Big Payoff — Quiz 2
Matinee Theater (Color) 5
2:00—Movie—Comedy 7
2:30—Bob Crosby — Music 2
3:00—Brighter Day—Serial 2
Queen for a Day 5
3:15—Secret Storm — Serial 2
3:30—Edge of Night—Serial 2
Ruth Jamison—Advice 7
3:45—Modern Romances—Serial 5
Jack Mabley — Comments 7
3:45—Tenth Inning—Interviews 9
4:00—Susan's Show—Kids Variety 2
Dear Phoebe—Comedy 5
Here's Geraldine—Kids 7
Bandstand Matinee 9
4:00—Story Time 11
4:15—Friendly Giant—Kids 11
4:30—Movie — Drama 2
Movie — Comedy 5
Adventure Time—Chuck Bill 7
Totem Club — Kids 11
5:00—Mickey Mouse Club 7
World of Music 11
5:15—Garfield Goose and Friend 9
5:45—Sports — Bob Elson 2
5:45—Man on the Street 9

VAKARE: Channel

6:00—NEWS — Julian Bentley 2
Sports — Norm Barry 5
Sports—Howard Cosell 7
Steve Donovan—Western 9
6:15—NEWS — Edwards 2
6:15—NEWS — Angell 5
NEWS—John Daly 7
6:25—Weather — Youle 5
6:30—Chgo Report—Fahey Flynn 2
Helen O'Connell 5
Disneyland 7
6:45—NEWS—Brinkley 5
Brickhouse-Lyon—Comments 9
6:55—This Is The Day—Ross 9
7:00—Vic Damone—Variety 2
Masquerade Party 5
Comedy Theater 9
Metropolitan Report 11
7:15—Airview—Documentary 11
7:30—Father Knows Best—Comedy 5
Navy Log — Drama 7
Movie — Historical Drama 9
7:30—Latin Americas—History 11
8:00—Millionaire—Drama 2
Kraft Theatre 5
Ozzie and Harriet 7
American Public Schools 11
8:30—I've Got A Secret 2
Moment of Decision 7
8:30—World, Weather and Man 11
9:00—20th Century Fox 2
—Boxing — Chicago 7
9:00—Sports — Bud Wilkinson 11
9:15—Worldcraft — Skills 11
9:30—State Trooper 5
I Led Three Lives 9
9:30—Time For Religion 11
9:45—NEWS — Ulmer Turner 7
10:00—News, Sports, Weather 2
10:00—Weather—Youle 5
Movie — Melodrama 7
Movie — Mystery 9
10:10—NEWS — Beatty 5
10:15—In Town Tonight—Music 2
10:20—Sports—Norm Barry 5
10:25—Dorsey Connors—Ideas 5
10:30—NEWS—John Harrington 2
Judge Roy Bean—Western 5
10:45—Don Cherry—Songs 2
11:00—Movie — Drama 2
Tonight! — Variety 5
11:30—Marty's Morgue—Comments 7
NEWS—Ted Thorne 9
11:45—Florian ZaBach—Music 9
12:00—Biff Baker—Adventure 5
12:30—Craig Kennedy — Myster 5
12:45—Late Late Show—Drama 2

LIETUVIŲ STATYBOS BENDROVĖ
MŪRAS
Builders, General Contractors
Atlieka planavimo ir statybos darbus gydytojų ofisų, gyvenamųjų ir viešųjų pastatų.
Namų įkainavimas ir įvairūs patarimai nemokamai.
Kreiptis šiuo adresu:
JONAS STANKUS
Tel.: PRospect 8-2013
bet kuriuo laiku.
6800 SO. CAMPBELL AVE.
Chicago 29, Illinois

KETVIRTADIENĮ, LIEPOS 25, 1957

RYTE: Channel

6:40—Thought for Today 2
Today's Meditation 5
6:45—Farm Daily — Menard 2
Town and Farm (Color) 5
7:00—Jimmy Dean—Music 2
Today — Garroway 5
7:45—NEWS—Hottelet 2
7:55—NEWS—Frank Reynolds 2
7:55—NEWS—Ulmer Turner 7
8:00—Capt. Kangaroo — Kids 2
A. M. In Chicago—Paul Gray 7
8:20—High School Physics 11
8:30—Paul Fogarty — Exercises 9
8:45—Lost and Found—Phillip 2
8:50—Weather—P. J. Hoff 2
8:55—NEWS—Jack Taylor 2
8:55—NEWS — Ulmer Turner 7
9:00—Fred Waring—Variety 2
Home — Francis 5
Creative Cookery — Recipes 7
Life With Elizabeth—Comedy 9
9:30—Arthur Godfrey 2
Princess Mary's Castle 7
Liberace—Music 9
High School Physics 11
10:00—Price Is Right 5
Bob and Kay—Interviews 7
My Little Margie—Comedy 9
10:30—Strike It Rich — Quiz 2
Truth or Consequences—Quiz 5
Stu Erwin — Comedy 9
10:55—NEWS—Ulmer Turner 7
11:00—Valiant Lady — Serial 2
Tic Tac Dough 5
11:00—Story Seven—Drama 7
Romper Room — Rapp 9
11:15—Love of Life — Serial 2
11:30—Search for Tomorrow—Ser. 2
It Could Be You 5
11:30—Laugtime-Chubby Jackson 7
11:45—Guiding Light—Serial 2
11:55—Five Minutes To Live By 9

PO PIETŲ: Channel

12:00—NEWS—Frank Reynolds 2
Tex and Jinx—Interviews 5
Uncle Johnny Coons—Kids 7
Lunchtime Little Theater 9
12:15—Shopping with Miss Lee 2
12:30—As The World Turns 2
12:30—Club 60 — Variety 5
12:30—Richard Lewellen—Variety 7
1:00—Our Miss Brooks—Comedy 2
1:00—Batting Practice-Warm-up 9
1:10—Lead off Man—Interview 9
1:25—Baseball—Chicago Cubs 9
1:30—House Party—Linkletter 2
Bride and Groom 5
1:30—Susie—Comedy 7
2:00—Big Payoff — Quiz 2
Matinee Theater 5
Movie—Mystery 7
2:30—Bob Crosby — Music 2
3:00—Brighter Day—Serial 2
Queen for a Day 5
3:15—Secret Storm — Serial 2
3:30—Edge of Night—Serial 2
Ruth Jamison—Advice 7
3:45—Modern Romances—Serial 5
Jack Mabley — Comments 7
Tenth Inning—Interviews 9
4:00—Susan's Show—Kids Variety 2
Dear Phoebe—Comedy 5
Here's Geraldine—Kids 7
Bandstand Matinee—Music 9
4:30—Movie — Drama 2
4:30—Movie—Drama 5
Adventure Time 7
5:00—Mickey Mouse Club 7
5:15—Garfield Goose and Friend 9
5:45—Sports — Bob Elson 2
5:45—Man on the Street 9

VAKARE: Channel

6:00—NEWS — Julian Bentley 2
Sports — Norm Barry 5
Sports — Howard Cosell 7
Gene Autry—Western 9
World of Music—Records 11
6:15—NEWS — Edwards 2
NEWS (Color) — Angell 5
NEWS — John Daly 7
6:25—Weather — Youle 5
6:30 Sgt. Preston—Adventure 2
Andy Williams-June Valli
Songs 5
Lone Ranger—Western 7
NEWS — Lloyd Pettit 9
6:45—NEWS—Brinkley 5
Brickhouse-Lyon—Comments 9
6:55—This Is The Day 9
7:00 Bob Cummings — Comedy 2
7:00—Groucho Marx 5
Understanding Heart 7
Liberace — Music 9
7:00—Road Map — Travelog 11
7:30—Climax! — Drama 2
7:30—Dragnet — Webb 5
Mystery Theater—Drama 7
Frankie Laine—Music 9
Building America—Industry 11
8:00—People's Choice 5
Theater Time—Drama 7
8:00—Scienie Fiction Theater 9
American Public Schools 11
8:30—Playhouse 90 — Drama 2
High-Low—Quiz 5
8:30—Stories of the Century 7
8:30—Public Defender—Police 9
Science — Discussion 11
9:00—Lux Video Theatre—Drama 5
9:00—Gangbusters — Police 7
9:00—Whirlbirds—Adventure 9
Heritage — Discussion 11
9:30—Federal Men — Police 7
Dr. Christian—Drama 9
All Things Considered 11
10:00—News, Weather, Sports 2
Weather (Color)—Youle 5
Movie — Comedy 7
Movie — Drama 9
10:00—Tomorrow—Bob Burns 11
10:10—NEWS — Beatty 5
10:15—In Town Tonight 2
10:20—Sports — Norm Barry 5
10:25—Dorsey Connors—Ideas 5
10:30—News — John Harrington 2
Victory at Sea—Documentary 5
10:45—Don Cherry 2
11:00—Movie—Musical Comedy 2
Tonight! — Variety 5
11:30—Marty's Morgue—Interviews 7
NEWS — Ted Thorne 9
11:45—Thirty Minute Theater 9
12:00—Biff Baker—Adventure 5
12:30—Craig Kennedy—Mystery 5
12:45—Late Late Show—Drama 2

SOPHIE BARCUS
★
RADIJO VALANDA
Iš Stoties W. G. E. S.
1390 kilocycles
KASDIEN: Pirmadienį iki Penktadienio nuo 8:45 iki 9:30 ryte Šeštadieniais nuo 8:30 iki 9:30 ryte
Ir kas pirmadienį nuo 7:00 iki 8:00 valandos vakare.
Sekmadienį 8:30—9:30 val. ryto iš stoties WOPA, 1490 kilocycles.
Tel.: HEmlock 4-2413
7159 S. MAPLEWOOD AVE
Chicago 29, Illinois

PENKTADIENĮ, LIEPOS 26, 19457

RYTE: Channel

6:40—Thought for Today 2
Today's Meditation 5
6:45—Farm Daily — Menard 2
Town and Farm (Color) 5
7:00—Jimmy Dean—Music 2
Today — Garroway 5
7:45—NEWS — Hottelet 2
7:55—NEWS—Frank Reynolds 2
7:55—NEWS—Ulmer Turner 7
8:00—Capt. Kangaroo — Kids 2
A. M. In Chicago—Paul Gray 7
8:20—High School Physics 11
8:30—Paul Fogarty — Exercises 9
8:45—Lost and Found—Phillip 2
8:50—Weather—P. J. Hoff 2
8:55—NEWS—Jack Taylor 2
8:55—NEWS — Ulmer Turner 7
9:00—Fred Waring—Variety 2
Home — Francis 5
Creative Cookery — Recipes 7
Life With Elizabeth—Comedy 9
9:30—Princess Mary's Castle 7
9:30—Liberace—Music 9
High School Physics 11
10:00—Price Is Right 5
Bob and Kay—Interviews 7
My Little Margie—Comedy 9
10:30—Strike It Rich — Quiz 2
Truth or Consequences—Quiz 5
Stu Erwin — Comedy 9
10:55—News — Ulmer Turner 7
11:00—Valiant Lady — Serial 2
Tic Tac Dough 5
11:00—Story Seven—Drama 7
Romper Room — Rapp 9
11:15—Love of Life — Serial 2
11:30—Search for Tomorrow-Serial 2
It Could Be You 5
11:30—Laughtime-Chubby Jackson 7
11:45—Guiding Light — Serial 2
11:55—Five Minutes To Live By 9

PO PIETŲ: Channel

12:00—NEWS—Frank Reynolds 2
Tex and Jinx—Interviews 5
Uncle Johnny Coons—Kids 7
Lunchtime Little Theater 9
12:15—Shopping with Miss Lee 2
12:30—As The World Turns 2
12:30—Club 60—Variety 5
12:30—Richard Lewellen—Variety 7
1:00—Our Miss Brooks—Comedy 2
Batting Practice—Warm Up 9
1:10—Lead Off Man—Interview 9.
1:25—Baseball—Chicago Cubs 9
1:30—House Party—Linkletter 2
Bride and Groom 5
1:30—Susie—Comedy 7
2:00—Big Payoff — Quiz 2
Matinee Theater 5
Movie — Comedy 7
2:30—Bob Crosby — Music 2
3:00—Brighter Day—Serial 2
Queen for a Day 5
3:15—Secret Storm — Serial 2
3:30—Edge of Night—Serial 2
Ruth Jamison—Advice 7
3:45—Modern Romances—Serial 5
Jack Mabley—Comments 7
Tenth Inning—Interviews 9
4:00—Susan's Show—Kids Variety 2
Dear Phoebe 5
Here's Geraldine—Kids 7
Bandstand Matinee 9
4:30—Movie — Drama 2
Movie — Drama 5
Adventure Time—Chuck Bill 7
5:00—Mickey Mouse Club 7
5:15—Garfield Goose and Friend 9
5:45—Sports — Bob Elson 2
5:45—Man on the Street 9

VAKARE: Channel

6:00—NEWS — Julian Bentley 2
Sports—Norm Barry 5
6:00—Sports — Howard Cosell 7
Superman — Adventure 9
6:00—World of Music — Records 11
6:15—NEWS — Edwards 2
NEWS (Color) — Angell 5
NEWS — John Daly 7
6:25—Weather (Color)—Youle 5
6:30—Beat The Clock 2
Helen O'Connell 5
Rin Tin Tin—Adventure 7
NEWS—Lloyd Petitt 9
6:45—NEWS—Brinkley 5
Brickhouse-Lyon—Comments 9
6:55—This Is The Day—Ross 9
7:00—West Point—Drama 2
Blondie — Comedy 5
Jim Bowie—Western 5
Big Purchase—Harry Creighton 9
Fifth Medium—Films 11
7:30—Destiny — Drama 2
Life of Riley—Comedy 5
Crossroads — Drama 7
7:30—Iinternational Cafe—Music 9
This Is The Life—Religion 11
8:00—Mr. Adams and Eve—Comedy 2
8:00—Joseph Cotten 5
Club Playhouse 7
Highway Patrol — Police 9
American Public Schools 11
8:30—Schlitz Playhouse 2
Big Moment—Sports 5
Date with the Angels—Com. 7
World Is Yours—Travelog 9
Scenes In Industry 11
9:00—Undercurrent 2
Boxing—Washington, D. C. 5
Music Festival—Phillips 7
Playhouse — Drama 9
Universe About Us 11
9:30—Pantomime Quiz 2
Code Three—Police 7
City Detective — Police 9
Of Men and Ideas—Semantics 11
9:45—Sports — Red Barber 5
10:00—News, Sports, Weather 2
Weather — Youle 5
Movie — Mystery 7
Movie — Drama 9
Tomorrow — Bob Burns 11
10:10—NEWS—Beatty 5
10:15—In Town Tonight—Music 2
10:20—Sports — Norm Barry 5
10:25—Dorsey Connors—Ideas 5
10:30—NEWS—John Harrington 2
10: