10c

THIS ISSUE CONSISTS OF TWO PARTS

# NAUJIENOS

THE LITHUANIAN DAILY NEWS

The First and Greatest Lithuanian Daily in America
NAUJIENOS
The Lithuanian Daily News
Published by The Lithuanian News Publishing Co. Inc.
1739 So. Halsted St., Chicago 8, Ill.
HAymarket 1-6100
Over One Million Lithuanians In The United States

VOL. XLV. Price 10c Gratis Chicago 8, Ill. Šeštadienis, Vasario-February 1 d., 1958 m. Kaina 10c 27

Midwest Inter-Library Center
5721 Cottage Grove Ave

# JAV SIEKIS - ATOMINIAI LEKTUVAI, RAKETOS

## UNIJOS VADAS NUSLĖPĘS $353,000

### Mokesčių agentai susidomėjo statybos mašinistų prezidento William Maloney slaptais uždarbiais

WASHINGTONAS, D. C. — Senato komitetas unijų ir kompanijų neleistinai veiklai aiškinti iškėlė aikštėn statybos mašinistų unijos (270,000 narių) prezidento William Maloney slaptų pajamų, kuriomis susidomėjo ir federalinių mokesčių agentai.

Tokių įtarimų, kad prezidento Maloney sėbrai nukovė du padorius unijų narius, kovojusius prieš prezidento ir jo leitenantų terorą, gal bus sunku rodyti. Bet remiantis dokumentais apie prezidento pajamas ir išlaidas, atrodo, bus galima unijos "carą" atiduoti federaliniam teismui.

William Maloney, 73 metų, gyvena kaip milijonierius puošnioj viloj Floridoj, iš kur jis siunčia gydytojų pažymėjimus, kad jis serga ir negali atvažiuoti į Washingtoną apklausinėjimui.

**Per 7 metus uždirbęs $742,000**

Senato komiteto ekspertai apskaičiavo, kad Maloney 1950-56 metais turėjo $742,228 leistinų ir neleistinų pajamų. Bet mokesčių deklaracijose pridavė tik $388,578 pajamų. Gi kitą pusę, $353,650, nuslėpė.

Be to, $171,110 įtrauktų per tą laikotarpį į išlaidas, nėra teisėtos išlaidos, įrodinėjo senato komitete mokesčių ekspertai. Senato komitetas dabar nukreipė dėmesį į statybos mašinistų unijos du Čikagos skyrius, 150 ir 399, kurie buvo prezidento Maloney tiesioginėj valdžioj.

**Išreikalavo 2-3 kartus**

Senato k-to nusamdyti revizoriai (Marshall Gould ir John Balaban) liudijo, kad Maloney per tą laiką išgavo neteisėtai $69,100, pareikalaudamas 2-3 kartus sumokėti iš kelių unijos skyrių tas pačias išlaidas padengti.

Kartais prezidentas Maloney patiekdavo sąskaitas sumokėti išlaidas už posėdžius ir konferencijas, kuriuose jis visiškai nedalyvavo. Kartą jis pareikalavo sumokėti Čikagos viešbučio sąskaitą už butą ir valgį, kada jis iš tikrųjų gulėjo kito miesto ligoninėje.

**Dienos išlaidos — $700**

Minėti revizoriai pasakojo, kad kartais Maloney išrinkdavo tiek pinigų jo "veiklos" išlaidom padengti, kad jų susidarydavo per dieną $700.

Susirinkę senato komitete piliečiai rodė nusistebėjimą, kaip šis tariamas darbininkų vadas švaistėsi darbininkų sudėtais pinigais. Jis nesigailėjo ir federalinio iždo, mokesčių mokėtojų sudedamų lėšų, išreikalaujant cento tikslumu. Vien pramoginei jachtai pirkti ir jai išlaikyti Maloney išreikalavo iš unijos kasos $130,000. Jachta naudojasi tik jis ir jo šeima, kai jie žiemoja Floridoj.

**JAV delegatas!**

1950 m., liudijo tardytojas Calabrese, darbo sekretorius Maurice Tobin paskyrė Maloney JAV vyriausybės delegatu į tarptautinę darbo konferenciją Šveicarijoj. Vyriausybė jam sumokėjo $13,000 kelionės išlaidų. Bet Maloney tam pačiam tikslui paėmė ir iš unijos kasos $10,000.

Prieš išvažiuojant jis nusipirko foto aparatą už $411, bet liepė įrašyti į unijos knygas, kad pirko rekordavimo mašiną. Prieš sėdant į laivą New Yorke suruošė didelį balių išlydintiems draugams. $1,054 sąskaitą įrašė į unijos knygą, suklastojant, kam tie pinigai išleisti.

## IŠ VISO PASAULIO

★

**Rasių lygintojai — "išdavikai"**

JOHANNESBURG, Pietų Afrika. — Teisėjas išaiškino, kad 95 kaltinamieji, patraukti į teismą už kovą prieš Pietų Afrikos vyriausybės rasistinę politiką, yra šalies "išdavikai" ir kaip tokiems bus iškeltos bylos iš naujo. Tarp teisiamųjų buvo 58 Afrikos negrai, 18 indai ir 17 baltųjų.

**Turkai nušovė 3 sirus**

ANKARA, Turkija. — Turkijos pasienio sargybiniai nušovė 3 Sirijos kontrabandininkus. Susišaudyme buvo sužeisti ir du turkų žandarai. Sirija bando įvykį išpūsti į politinį pasienio konfliktą.

**Kinijoj 660 mil. žmonių**

HONG KONGAS. — Šių metų pabaigoj Kinijoj bus apie 660 mil. gyventojų, 13 milijonų daugiau, negu prieš metus laiko.

**"Baltųjų rūmų" Tibeto šunys**

DELHI, Indija. — JAV ambasados pareigūnai yra įtraukti ir į tokį darbą, kaip šunų transportavimą Baltųjų rūmų patarėjams. Iš pradžių buvo paskliedę spaudoj, kad šunys yra perkami pačiam prezidentui. Vėliau Baltieji rūmai patikslino, kad tai buvusiam prezidento svečių priėmimų sekretoriui Thomas Stevens. Diplomatams tarpininkaujant du veisliniai šunys buvo nupirkti Tibete, kurį dabar valdo Kinijos komunistai. Atgabenus šunis į Katmandu, Nepalo sostinę, keturkojus perėmė JAV ambasados valdininkai.. Jie šunis atlydėjo iki Delhi, Indijos sostinės, ir čia pakrovė į anglų transportinį lėktuvą.

**Kontrabanda futliare**

BERLYNAS. — Vakarų Berlyno policija suėmė Rytų Berlyno muzikantą Werner Pfefferkorn už kontrabandos gabenimą iš sovietų zonos. Meisnerio porcelaną ir kitas komunistų zonos prekes jis gabendavo, sudėjęs į kontrabaso futliarą. Muzikantas per pustrečių metų atsilankė į Vakarų Berlyną 250 kartų, ir vis su kontrabasu. Bet kai policija kartą paliepė futliarą atidaryti, pamatė, kad jame, vietoj muzikos instrumento, buvo kontrabandinės prekės. Šitaip jis įgabeno į Vakarų Berlyną nemuituotų prekių už $11,500.

● **Iš komiteto tyrinėjimų paaiškėjo, kad statybos mašinistų unijos prezidentas William Maloney išleido iš kasos $134,000 tokiems dalykams, kaip pramoginei jachtai, kuri laikoma Floridoj su samdomu kapitonu, ir kelionėms į Europą. Jis buvo pasiųstas į konferenciją Genevoj už valdžios pinigus, bet paėmė $13,000 ir iš unijos kasos.**

UNITED PRESS-NAUJIENŲ Photo

Caracas, Venezuelos sostinėje, minia padegė slaptosios policijos oficialų automobilį. Iššaukti gaisrininkai užgesino ugnį. Kaip žinia, Venezuelos prezidentas-diktatorius pabėgo, o naujai susidariusi vyriausybė netrukus žada paskelbti "demokratinius rinkimus" ir amnestiją visiems, kurie diktatūros metu priversti buvo kraštą apleisti.

## PIRMAS STREIKAS JUGOSLAVIJOJ

### "Nors ir esate kasyklų savininkai, bet jūsų reikalavimai nepatenkinami", pasakė valdžia

BELGRADAS, Jugoslavija. — Pirmą kartą per komunistų valdžios 10 metų sustreikavo Slovenijoj angliakasiai Tribovlje kasyklose. Šis angliakasių streikas buvo vienintelis ir visoj Jugoslavijoj.

Slovenijos, dalinės respublikos, prezidentas Miha Marinko ir Jugoslacijos politbiuro narys sušaukė komunistų partijos organizatorius ir pareikalavo, kad jie nebeprileistų prie naujų streikų. Streikai Jugoslavijoje yra uždrausti, kaip ir kitose komunistų šalyse, nes tai laikoma priešvalstybine veikla.

"Prezidentas" Marinko pasakė, kad valdžia nevisad gali patenkinti darbininkų reikalavimų, nors pagal teoriją darbininkai yra ir kasyklų savininkai. Jugoslavijoj, priešingai Sovietų Sąjungoj, veikia darbininkų tarybos, bet viskas priklauso valdžiai, komunistų partijos biurokratų klikai.

**Verčia kaltę "reakcionieriams"**

Slovenijos prezidentas nukalbėjo apie streikuojančius angliakasius, kaip apie reakcionierius ir anarchistus, kurių siekis esąs sunaikinti darbininkų tarybas, tariama darbininkų valdžios ir gerovės šaltinį.

Jis įtarė Tribovlje kasyklų darbininkų tarybą irgi anarchistine veikla. Be jos pritarimo vargu galėjęs kilti kasyklose streikas.

**Kitaip buvo 1919 metais**

Tas pats Slovenijos komunistų vadas Marinko 1919 metais vadovavo Tribovlje angliakasių streikui, kada šalį valdė karalius. Tada visi komunistai buvo streikavimo šalininkai.

## Sovietai iššovę didelę raketą

**Kalbama, kad paleido į erdvę didesnį satelitą**

WASHINGTONAS, D. C. — Neoficialūs šaltiniai tvirtina, kad penktadienį Sovietai iššovė labai didelę, kaip spėjama, tarpkontinentinę raketą.

Su raketa jie galėję paleisti sputnik No. 3, didesnį ir už Nr. 2, kuris svėręs apie 1,000 svarų. Jei jie iš tikrųjų paleido naują satelitą, netrukus jie turės tai patvirtinti.

## Vėliausios žinios

● **Išbandžius Atlas, tarpkontinentinės raketos, motorus, laukiama, kad raketa bus artimiausiu laiku išsiųsta iš Cape Canaveral, Fla., bazės bandymams. Motorai puikiai dirbo pusantros minutės, kas rodo, kad paruošiamieji darbai buvo pasekmingi.**

● **Alžerijoje sukilėliai atsilaikė 3 metus prieš pusę milijonų prancūzų kareivių ir tikisi laimėti visišką nepriklausomybę. Tokią išvadą sukilėlių vadai daro iš Prancūzijos nuolaidos, suteikti platesnę autonomiją.**

● **Prez. Eisenhoweris išskrido į Augusta, Ga., praleisti savaitgalį žaidžiant golfą. Jis sustojo buvusio iždo sekretoriaus Humphrey farmoj.**

● **Iš komunistų Kinijos koalicinės valdžios pašalinti 3 nekomunistų ministeriai, apkaltinti kontrevoliucine veikla.**

● **Sirijos prezidentas Kuwatly atskrido į Kairą. Ryt-poryt bus paskelbta Egipto-Sirijos valstybinė federacija.**

● **Amerikos laivynas planuoja apginkluoti savo laivus, lėktuvus vandenilio bombomis. Hidroplanai su tokiais ginklais galėtų sunaikinti Sovietų povandeninius laivus jų bazėse, pasakė laivyno viršininko pavaduotojas.**

● **Nuverstasis Venezuelos diktatorius gen. Jimenez paprašė JAV leidimo apsigyventi Floridoje. Valstybės departamentas yra linkęs jo prašymą patenkinti. Jimenez yra pabėgęs į Dominikos respubliką.**

● **JAV išmokėjo Austrijai dar $2 mil. Vengrijos antikomunistinių pabėgėlių šelpimo sąskaiton. JAV vyriausybė ir privačioms organizacijoms vengrų pabėgėliams šelpti suteikė iš viso $57 mil.**

● **Cape Canaveral raketų bandymų stoty suspenduotas dviem savaitėm Coinvair kompanijos (Atlas raketos kontraktoriaus) tarnautojas už "liežuvio nepriklausymą".**

## Policijos sargybos prie 41 mokyklos

**Mokytojai nebesuvaldo mokinių**

NEW YORKAS. — Miesto valdžia buvo priversta paskirti policijos sargybinius 41-nai mokyklai, nes mokinių chuliganizmas pasiekė skandalingo laipsnio.

Jaunimo nusikaltimai šiame didmiesty išvirto į partinę-rinkiminę temą, opozicijoj esantiems respublikonams nuolat kaltinant demokratus apsileidimu ir iš senų reikalaujant siųsti policiją, kad ji padėtų mokytojams suvaldyti mokinius. Policijos pasiuntimas saugoti mokyklas reiškia demokratų valdžios prisipažinimą, kad padėtis ištikrųjų pasidarė nebepakenčiama.

Vienoj mokykloj buvo išprievartauta 13 metų mokinė, kita mokinė panašiai nukentėjo prie mokyklos ribų, vėl kitos dvi mokinės buvo peiliais subadytos. Mokinių savitarpinės kautynės turi ir rasinio pobūdžio.

Nemažiau nuo jaunuolių gaujų kenčia ir miesto gyventojai. Policijos viršininkas išmaldavo pinigų nusamdyti dar 240 policininkų.

## Stato karo laivus, ginkluotus raketom

WASHINGTONAS, D. C. — Laivynas užsakė kompanijoms pastatyti penkis karo laivus-kurie bus ginkluoti vairuojamomis raketomis.

Du tokie laivai už $34 mil. bus statomi Btah Iron Works, Me., kiti du, už $33 mil., De Foe Shipbuilding Corp., Bay City, Mich., ir penktas — Todd Shipyards, Seattle, Wash., už $17.8 mil.

## Nelengva Amerikos mokytojos duona

CINCINNATI, Ohio. — Mrs. Lu Ann McGeorge patraukė į policijos teismą 22 metų mokytoją Miss Gayle Graner, kadangi ji aplupo jos 11 metų išdykusį sūnų.

Mokytoja sako, kad tai buvo paskutinė priemonė priversti mokinį, kad jis liautųsi klasėje žaidęs kortomis.

Debesuota, dieną 24°, naktį 13. Saulė teka 7:05, leidžiasi 4:32

## AEC ĮTEIKĖ KONGRESUI DARBŲ, PROJEKTŲ PUSMETINĘ APŽVALGĄ

### Reiškia pasitenkinimą antiraketinės raketos viltim apsiginti nuo balistinių sviedinių

WASHINGTONAS, D. C. — Iš Atominės Energijos Komisijos (AEC) įteikto kongresui pusmetinio atskaitinio pranešimo, matyti, kad Amerika pastaraisiais mėnesiais sustiprino pastangas panaudoti atominę jėgą erdvių ginklams, lėktuvams ir raketoms, varyti.

Prie šių gyvybinės svarbos projektų AEC, aviacija ir laivynas dirba išvien. Jų darbui kordinuoti įsteigta centrinė įstaiga. Jos viršininku paskirtas aviacijos generolas D. J. Keirn. Pakinkius atominę energiją lėktuvams ir raketoms varyti, jų pajėgumas užvaldyti erdves pasidarytų daug kartų didesnis. Toji jėga yra reikalinga kaip žmonių valdomam lėktuvui, taip ir balistinei raketai "padaryti erdvėj sukinį", kad galėtų grįžti atgal į žemę.

**Kalba apie greitą pažangą**

AEC savo pranešime kongresui kalba apie didelę pažangą, kaip išnaudoti atominių ir vandenilio bombų jėgą taikiems uždaviniams, kaip ištobulinti didžiąsias balistines raketas, ir kas dar svarbiau — kaip pagaminti tokį erdvių ginklą, antiraketinę raketą, kuri sunaikintų priešo tarpkontinentinius sviedinius.

**Atomas pajungiamas taikai**

Pranešime išdėstyta eilė išradimų, norint pritaikyti atominę jėgą taikiems uždaviniams — pramonei, žemės ūkiui ir medicinai. Šiuo metu Amerikoj statomi 89 atominiai reaktoriai (mašinos), iš jų 43 tyrinėjimų uždaviniams ir 46 elektrai gaminti. 10 reaktorių statoma privačioms elektros kompanijoms, vienas numatytas užsienio valstybei.

**Duoda gerą dividendą**

Išleistieji bilijonai atominės jėgos tyrinėjimams pradeda duoti gražų dividendą, rašo EAC. Radijo isotopai vis plačiau pritaikomi medicinai, kovai su vėžiu ir kitom ligom.

Izotopai naudojami ir pramonei, kaip gumos, popieriaus fabrikuose. Jų pagalba pramonė per metus jau sutaupo $0.5 bil.

## H. Fast esąs tik Izraelio gynėjas

**Kaip sionistas, jis niekad komunistu negalėjęs būti**

MASKVA. — "Literaturnaja Gazeta" bando sudirbti Amerikos rašytoją Howard Fast dėl jo pasitraukimo iš komunistų partijos kaip "sionistą, Izraelio reikalų gynėją", nors tas pats sionistas 1953 metais buvo apdovanotas Stalino literatūros premija.

Daugiau kaip 10 metų Howard Fast buvo komunistų garbinamas kaip kovotojas už "liaudies demokratiją". Bet šiandien minėtas Maskvos rašytojų laikraštis jį vadina" sukčium, oportunistu, laukiniu, dezertyru" ir panašiais epitetais.

Fast niekad nebuvęs pakankamai pažangus rašytojas, jis sumaišęs religiją su marksizmu, o per tai jis niekad nebuvo tikru komunistų partijos nariu, aiškina "Literaturnaja Gazeta". Tikroji priežastis, dėl kurios Fast pasitraukęs iš Amerikos komunistų partijos, buvo amerikiečių meilė Izraeliui, rašo šis Maskvos laikraštis. Jis užgauliai atsiliepęs į SSSR notą Izraeliui, kai izraelitų armija įsiveržė į Egiptą 1956 m. lapkričio mėn.

Tikroji tiesa, rašo N. Gribačev, Sovietų rašytojas, lankęsis Amerikoj, kad Fast nėra marksistas, internacionalistas, bet aršus sionistas".

## Anglai pralenkę ir JV ir Sovietų S-gą

**Britai pirmauja vandenilio jėgos pajungime, sako A. A. Butler**

LONDONAS. — Konservatorių vadas parlamente R. A. Butler buvo pirmas oficialus britas, kuris pakartojo jų spaudos tvirtinimus, kad Anglija vandenilio bombų ir okeanų sunkiojo vandens (deuteriumo) jėgos pajungimo pastangose pirmauja ne tik prieš Sovietus, bet ir Ameriką.

Jis pasakė parlamente ilgą kalbą apie britų mokslininkų nuostabius laimėjimus. Prieš keletą dienų Anglijos ir JAV vyriausybės paskelbė bendrą pranešimą apie jų mokslininkų pasisekimą vandenilio jėgos išnaudojime elektrai gaminti. Pranešime buvo kalbama tik apie didelę pažangą, o iki galutinio tikslo reikėsią dar kelių metų darbo.

— **JAV apeliacinis teismas** patvirtino bausmę New Yorko komunistų advokatui Harry Sacher. Jis nuteistas 6 mėn. kalėjimo už kongreso įžeidimą.

● **Vakarų Vokietija atsakė, kad ji negali išlaikyti anglų ir prancūzų armijų įgulų, kaip kad reikalauja šios dvi sąjungininkės.**

## Prokuroras išbarė teisėjus už žemas bausmes sukčiams

**"Teisiu pagal sąžinę", atsiliepė vienas iš jų**

NEW YORKAS. — Apskrities prokuroras Frank Hogan sušaukė spaudos atstovus ir išbarė prieš juos generalinių sesijų teismą, paskelbus ketvirtadienį sprendimą, kad sukčių gaujos vadas išsisuko iš kalėjimo.

Kaltinamasis, Maurice Spiritos, 38 m. advokatas iš Newburgh, N. Y., buvo pasmerktas trim atvejais už pinigines suktybes, apsidraudusių žmonių apgaudinėjimą. Bet teisėjas Cannella nuteisė sukčių tik lygtinai, jei jis ateity nebenusikals, ir jei jis grąžins nuskriaustiesiems $3,000, tik dalį pinigų.

Į tai teisėjas Cannella atsiliepė, kad jis teisiąs žmones pagal savo sąžinę, o jo sąžinė esanti švari.

Midwest Inter-Library Center, Chicago

# ŽINIOS IŠ KANADOS

## Mūsų kolonijos veikimo apžvalga

WINNIPEG, Manitoba.—Sausio 19 d., tuojau po pamaldų, lietuvių parapijos salėje, buvo sušauktas K. L. B-nės Winnipego apylinkės metinis susirinkimas

Susirinkimą atidarė valdybos p-kas J. Demereckas, kuris pranešė senos valdybos atsistatydinimą, patiekė dienotvarkę ir pasiūlė išsirinkti dienos pirmininką.

Dienos p-ku susirinkimas išrinko agr. Joną Malinauską, kuriam pavesta pasikviesti sekretorių. Sekretoriauti buvo pakviesta p. Br. Bujokienė. Dienos p-kas, susirinkimui padėkojęs už pasitikėjimą, perskaitė jam patiektą dienotvarkę, kurią susirinkimas priėmė be pataisų. Sekė pereitų metų susirinkimo protokolo skaitymas. Buvęs sekretorius St. Bujokas pareiškė, kad jis nežinojęs, jog reiks skaityti protokolą, apgailestaudamas išvyko namo atsivežti. Susirinkimas tęsiamas toliau. Eina Apylinkės v-bos pranešimas. Pranešimą daryti pakviečiamas v-bos pirm. J. Demereckas. Jis pranešė, kad 1957 met. v-ba turėjo šešis posėdžius, nors ir ne visiems v-bos nariams dalyvaujant.

**Bendruomenės veikla pereitais metais**

Suruoštas Vasario 16 minėjimas su atitinkama programa. Minėjimo proga buvo renkami pinigai Tautos Fondui.

Kartu su estais ir latviais buvo surengtas birželio 14 d. trėmimų minėjimas. Surengta visų trijų tautybių eisena prie žuvusiųjų paminklo. Padėtas vainikas ir pasakyta atitinkamos kalbos. Prie eisenos dar prisidėjo ukrainiečiai ir vengrai su savo vėliavomis, dalyvaujant ir Kanados veteranų daliniui. Vyriausiuoju kalbėtoju buvo pakviestas ald. Peter Taraska, Winnipego mėro pavaduotojas Užbaigai buvo suruošti visų trijų tautybių atstovų bendri pietūs, kur dalyvavo ir P. Taraska Jis labai įdomavosi Pabaltijos valstybėmis ir interesavosi žmonių išvežimais iš Lietuvos. Vakare, per Winnipego radiją, buvo pasakyta atitinkama kalba ir duodama lietuviškų plokštelių muzika.

Paminėta 8-ji rugsėjo, kartu suruošiant gegužinę pas lietuvį ūkininką Čekanauską. Surengtas kariuomenės šventės paminėjimas. Ta proga surinkta pinigų Tautos ir Šalpos Fondams.

**B-nės pirmininko neprileido prie vyskupo**

Sukviestas v-bos posėdis V. Januškos name, dėl vysk. Brizgio priėmimo. Nutarta prisijungti prie parapijos komiteto ir B-nės vardu įteikti gėlių bei dovaną. Ta proga J. Demereckas dalyvavo, net parapijos posėdyje, tik, dėl nežinomų priežasčių, bendruomenė, kažin kodėl, buvusi išjungta. Pr. Matulionis paprašė smulkiau paaiškinti. Klebonas J. Bertašius paaiškino, kad vysk. Brizgys nepageidavo, kad kas daugiau iš pašaliečių šnekėtų, nes turėjęs nemalonumų. Paėmė žodį dienos p-kas J. Malinauskas, pareikšdamas, kad B-nės vardu turėjęs kas nors tarti pasveikinimo žodį ar įteikti dovanas. Kuomet jis buvęs B-nės pirmininku, irgi atsilankęs vyskupas. Jis pasitikęs vyskupą ir pasakęs sveikinimo žodį, nes panašiai esą daroma visur.

J. Demereckas pasidžiaugė kad ir V-sios Kanados lietuvių dienos metraštyje puikiai atstovaujamas Winnipegas, net kartu su parapija ir klebonu J. Bertašiumi priešakyje.

**Kandidatai į Bendruomenės seimą**

Toliau paminėjo dėl kandidatų į Pasaulio Lietuvių B-nės Seimą. Buvęs gautas raštas iš P. L. B-nės Krašto valdybos. Raštas buvęs skubus, nes gautas gruodžio 17 d., o jau iki gruodžio 31 d. turėjo būti pristatyti kandidatų sąrašai, kur įpuolė ir Kalėdų šventės. Kandidatai sunku gauti, nes patiems reikia apsimokėti kelionės ir kitas išlaidas. Tuo reikalu gruodžio 22 d. (sekmd.) tuojau po pamaldų buvo sušauktas v-bos posėdis, į kurį atsilankė: J. Demereckas, V. Januška, K. Strikaitis ir St. Bujokas. (Nedalyvaujant v-bos nariui V. Rutkauskui). Raštą perskaitęs St. Bujokas pareiškė, kad nėra ko statyti kandidatų, nes daug Winnipege panašių rinkimų buvę ir nieko neišėję. Numojęs ranka apleido posėdį. Vincas Januška pareiškė, kad posėdį šaukiant reikėję parnešti nors prieš savaitę laiko. Kandidatuoti nė vienas nesutiko. Pirmininkas pareiškė, kad bėra trumpas laikas ir juokų nėra ko krėsti, o tarp savęs, savi žmonės galima viską aptarti. Išsiskirstome ir posėdis lieka be rezultatų. Tuo reikalu raštas buvo nuvežtas kai kuriems į namus. Pasiūlyta p. agr. J. Malinskui, Pr. Matulioniui ir kit. Kandidatuoti sutiko Pr. Matulionis, iš kurio buvo paimtas raštiškas sutikimas. B-nės pirm. pasiūlė man. Aš sutikau, jeigu kandidatuos ir jis. Tuo būdu, B-nės p-kas, pasirėmė Kanados Krašto v-bos raštu iš 1957 met. gruodžio 10 d. kur sakoma: "Kandidatus į Seimo atstovus gali statyti kiekvienas K. L. B. Tarybos narys ir K. L. B-nės Apylinkių Valdybos"... etc., o kadangi K. L. B. Apylinkių p-kai įeina kaipo ex officio į Krašto Tarybą, todėl iš Winnipego į P. L. B-nės Seimą pristatyti kandidatai: Pr. Matulionis, J. Demereckas ir K. Strikaitis.

St. Bujokas pareiškė, kad jis apie tai nieko nežinąs, o B-nės p-kas J. Demereckas pasiūlė patiekti raštą, paties Bujoko pasirašytą. Tai matome, koks pas mus eina bendradarbiavimas. Jeigu jau pats nesutinka, tai nereikia nė kitiems.

Pirmininkui pabaigus pranešimą atsirado ir sekret. St. Bujokas, kuris perskaitė protokolą. Net v-bos protokolai neįrašyti į prot. knygas, nors sulig v-bos pirm. pranešimo buvo daryti šeši v-bos posėdžiai. Žinoma, kad St. Bujokas daugiau nieko ir negalėjo, nes į šaukiamus v-bos posėdžius nesilankė ir jokio veikimo nerodė, kas žymiai apsunkino B-nės veikimą. Atrodė, lyg tyčia darydamas.

(Bus daugiau)

## Naujausieji leidiniai

NAUJIENOSE galima gauti šias knygas:

1. Prof. Vaclovui Biržiškai atminti, 24 puslapių knygutė, išleista mokslininko laidotuvių proga. Kaina $1.00.

2. Prof. Vaclovo Biržiškos "Senųjų lietuviškų knygų istorija" Kietais viršeliais $3.00, minkštais — $2.00.

3. Teodoro J. Kučinsko "Lyties garbinimas", 144 psl., $1.50

4. Dan Kuraičio "Daug kraštų daug žmonių", $2.00.

Knygas gausite paštu, jei pasiųsite pinigus tokiu adresu:

NAUJIENOS
1739 S. Halsted St.,
Chicago 8, Illinois


**Kairio knyga LIETUVA BUDO**

NAUJIENOSE galima gauti tik ką iš spaudos išėjusią Stepono Kairio knygą LIETUVA BUDO. 416 didelių (6x8½) puslapių, kieti viršeliai. Kaina $5.50

# Nepalaužiamos valios biznierius

Juozas Naujokaitis

Juozas Naujokaitis, žinomas sąžiningas perkraustytojas, yra užsirekomendavęs plačioje visuomenėje savo greitu ir saugiu patarnavimu daugeliui šeimų, kaip lietuvių taip ir svetimtaučių tarpe.

Juozas Naujokaitis dar būdamas mažas jau svajojo ir veržėsi į savistovų gyvenimą. Būdamas stambaus ūkininko sūnus, mokėjo gerai ūkio darbus ir savo tėveliui talkininkavo ūkio darbuose, bet Juozelis, vienas iš devynių vaikų šeimos narių, vis galvojo, kaip prasimušti į platesnius gyvenimo horizontus. Turėdamas vos 12 metų amžiaus jis jau išvyko į Prūsus laimės ieškoti ir Prūsuose susirado sau atitinkamą darbą. Turėdamas laisvo laiko ten mokosi vokiečių kalbos ir kitų dalykų, ypač prekybos srityje. Svarbiausia prekybos šaka Juozui pasiliko gyvulių turgus. Jis čia prisižiūrėdavo, kaip gyvulius sveria ir vėliau jau bando pats be svarstyklių atspėti ir nustatyti gyvulių svorį. Ypatingai jį domino raguočiai.

Susitaupęs pinigų jaunas Juozas grįžta į savo tėviškę ir bando jau savistoviai verstis gyvulių — raguočių prekyba. Pradėjęs iš pradžios mažais kiekiais ir pajutęs, kad prekyba sekasi, būdamas tiek susipažinęs su savo pasirinktąja prekybos sritimi, kad gyvulių svorį tiksliai galėjo iš akies nustatyti, Juozas ilgai netrukus pradeda plataus masto gyvulių prekybą ir susitaręs su vokiečių firmomis, pradeda tiesioginį eksportą į Vokietiją, kainų atžvilgiu konkuruodamas net su "Maistu".

Vokietijoje įsėdus į valdžią Adolfui, eksportas į Vokietiją sustojo. Tuomet Juozas Naujokaitis jau pradėjo supirkinėti gyvulius "Maistui". Prekybai tarpstant jis įsigija nuosavą ūkį ir plytų gamybos įmonę. Bet ilgai nebetrukus, Juozą, kaip ir visus lietuvius, ištiko nelaimė—okupacijos ir karas.

Karo audrų nublokštas jis atsiduria Vokietijoje, atsivarydamas ir keletą gerų arklių ir juos pardavęs įsigija pora sunkvežimių, kuriais ir verčiasi, vežiodamas prekes ir žmones. Prasidėjus emigracijai, likvidavęs savo transporto verslą Vokietijoje, Juozas Naujokaitis atvažiavo į Ameriką ir čia nieko nelaukęs kibo į gyvulių biznį, bet dėl didelės konkurencijos ir korupcijos čia negalėjo savo biznio išvystyti. Tuomet sumanė pabandyti baldų iš buto į butą perkraustymo ir jam šioje srityje pasisekė. Pabrėžtina, kad būdamas iš anksčiau patyręs šioje srityje, Juozas Naujokaitis davė visiems tos srities biznieriams daug praktiškų patarimų, kaip tokį darbą tinkamai atlikti.

Šiandien Juozas Naujokaitis yra pasiturintis biznierius ir turi įsigijęs dvejus didelius nuosavus namus. Be to jis niekuomet nesigaili paaukoti lietuviškiems reikalams, ir daug naujų ateivių gauna pas jį darbą. Mums reikia daugiau tokių tautiečių pionierių, kaip Juozas Naujokaitis, mokąs nugalėti visas kliūtis ir tvirtai atsistoti ant ekonominio pagrindo. Tad Juozui Naujokaičiui linkėtina daug sekmės savo naujame baldų perkraustymo biznyje.

—J. Bartkus.

[illegible] ga? — Atsakymą rasite [illegible] KNYGOJE. Gaunama [illegible] NOSE tik už $1.00

**SUSIRINKIMŲ IR PARENGIMŲ PRANEŠIMAI**

Chicagos Lietuvių Kęstučio Pašalpos klubo mėnesinis narių susirinkimas įvyks sekmadienį, vasario 2 d., 1 val. po pietų Hollywood svetainėje, 2417 W. 43rd St. Narių mokesčiai bus priimami nuo 9:30 val. ryto. **Valdyba.**

Šv. Petronelės Draugijos susirinkimas įvyks vasario 2 d., Šv. Jurgio parapijos klebonijos kambary, prie 32nd Place ir Lituanica Ave., 1 val. popiet. Visos narės maloniekite atsilankyti laiku ir užsimokėti duokles. Kviečia valdyba. **—S. Kaulakis,** rašt.

Sekmadienį, vasario 2 dieną, 2 val. po pietų, Vainuto svetainėje įvyks Krakiškių Klubo susirinkimas.

**—Valdyba.**

**a. ✚ a.**

**ANELĖ YANKAUSKAS**
**(gimusi Leonavičiūtė)**
**gyv. 4027 Grant, Oaklawn, Ill.**
**Anksčiau ilgus metus gyvenusi 6523 S. Whipple St.**

Mirė 1958 m. sausio 30 dieną, 12:20 val. po pietų, sulaukusi 75 metų amžiaus. Gimusi Lietuvoje, Rygos mieste.

Amerikoj išgyveno 63 metus.

Paliko nuliūdę: duktė Katherine Greene, gyv. Dallas, Texas; sūnus Bruno Young ir sūnus John Young su šeimomis, 7 anūkai, 2 proanūkai ir daug giminių, draugų bei pažįstamų.

Priklausė Chicagos Lietuvių Draugijai.

Kūnas pašarvotas Martin's Chapel, 6453 S. Ashland Ave.

Pirmadienį, vasario 3 dieną, 8:30 val. ryto bus lydima iš koplyčios į St. Christinos bažnyčią (111th St. ir So. Homan), o po gedulingų pamaldų 9:30 val. ryto bus laidojama Šv. Kazimiero kapinėse.

Visi a. a. Anelės Yankauskienės giminės, draugai bei pažįstami nuoširdžiai kviečiami dalyvauti laidotuvėse ir suteikti jai paskutinį patarnavimą ir atsisveikinimą. Nuliūdę lieka:

**Duktė, Sūnūs ir Giminės.**

Laid. direkt. E. C. Martin. Tel.: PRospect 6-0220.

**VICTORIA RAKŠTIS**
**(pagal tėvus Šalkauskaitė)**
**gyv. 3008 W. 43rd Street**

Mirė 1958 m. sausio 29 dieną, 4:30 val. po pietų, sulaukusi pusės amžiaus. Gimusi Lietuvoje, Dvilaičių kaime.

Amerikoj išgyveno 55 metus.

Paliko nuliūdę: dvi dukterys: Josephine Rakštis ir Emma Rakštis, sūnus Julius, marti Alice ir anūkas Ted-Jay; pusseserės Lucy Baltuškis, Antanina Swort ir Kazimiera Vise ir jų šeimos; pusbrolis Domininkas Keturakis ir jo šeima; daug kitų giminių, draugų ir pažįstamų.

Kūnas pašarvotas John F. Eudeikio koplyčioje, 4330 So. California Ave.

Pirmadienį, vasario 3 dieną, 8:30 valandą ryto bus lydima iš koplyčios į Nekalto Prasidėjimo Panelės Švenčiausios parapijos bažnyčią, o po gedulingų pamaldų bus laidojama Šv. Kazimiero kapinėse.

Visi a. a. Victoria Rakštis giminės, draugai ir pažįstamieji nuoširdžiai kviečiami dalyvauti laidotuvėse ir suteikti jai paskutinį patarnavimą ir atsisveikinimą. Nuliūdę lieka:

**Dukterys, Sūnus, Marčios, Pusseserės ir kiti Giminės.**

Laidotuvių direkt. John F. Eudeikis. Tel. LAfayette 3-0440.

**REMKITE TUOS BIZNIERIUS, KURIE GARSINASI NAUJIENOSE**

**AGNES KUČINSKIS**
**(pagal tėvus Gercaitė, pagal pirmą vyrą Stasiulis)**
**Gyveno Lowell, Indiana**

Mirė 1958 metų sausio 28 dieną, vakare, sulaukusi senatvės. Gimusi Lietuvoje. Amerikoje išgyveno 52 metus.

Paliko nuliūdę: 2 dukterys: Helen Swaggart, žentas Woodrow, gyv. Kalifornijoje; Frances Gassney, žentas Walter, gyvena Floridoje; 2 sūnus: Edward Stasil, marti Margaret; Frank Kučinskis Jr. ir marti Ann, 7 anūkai, 2 pronaūkai; giminės: Lottie Kučinskis, Tony Kučinskis, Josephine Veveris, Josephine Rasinskis, Petronelė Boreišis, Anna Walas, Juozapas Sekreckis, Paul Petkus, John Zrunskis ir Stasiulių šeima; daug kitų giminių, draugų bei pažįstamų.

Priklausė Susivienijimui Lietuvių Amerikoje.

Kūnas bus pašarvotas vasario 1 dieną, 7:00 valandą vakaro L. Bukausko koplyčioje, 10821 So. Michigan Ave.

Antradienį, vasario 4 dieną, 8:45 valandą ryto bus lydima iš koplyčios į Visų Šventųjų parapijos bažnyčią, o po gedulingų pamaldų bus laidojama Šv. Kazimiero kapinėse.

Visi a. a. Agnes Kučinskis giminės, draugai bei pažįstami nuoširdžiai kviečiami dalyvauti laidotuvėse ir suteikti jai paskutinį patarnavimą ir atsisveikinimą.

Nuliūdę lieka:

**Dukterys, Sūnūs, Žentai ir Giminės.**

Laidotuvių direkt. L. Bukauskas. Tel.: COmmodore 4-2228.

**MOTIEJUS WERTELKA**
**gyv. 5700 W. 63rd Street**

Mirė 1958 m. sausio 31 dieną, 6:45 val. ryto, sulaukęs senatvės. Gimęs Lietuvoj.

Amerikoj išgyveno 52 metus.

Paliko nuliūdę: sūnus Semon, marti Bernice, dvi dukterys: Frances Christopher ir žentas Ross, Julia Wertelka, brolis Theodoras, jo žmona Anna, anūkai: John, Joseph, Patricia Ross ir Cynthia; daug kitų giminių, draugų bei pažįstamų.

Priklausė Lietuvių Keistučio Pašalpos klubui.

Kūnas pašarvotas Donald A. Petkus knplyčioje, 6812 South Western Ave.

Pirmadienį, vasario 3 dieną, 9:00 val. ryto bus lydimas iš koplyčios į Šv. Symphorosa bažnyčią, o po gedulingų pamaldų bus laidojamas Šv. Kazimiero kapinėse.

Visi a. a. Motiejaus Wertelka giminės, draugai bei pažįstami nuoširdžiai kviečiami dalyvauti laidotuvėse ir suteikti jam paskutinį patarnavimą ir atsisveikinimą.

Nuliūdę lieka:

**Sūnus, Dukterys, Marti, Žentas, Anūkai ir kiti Giminės.**

Laidotuvių direkt. Donald A. Petkus. Tel.: GRovehill 6-2345.

**HENRY P. OSPALSKI**
**GYVENO 6948 SO. ROCKWELL STREET**

Mirė 1958 metų sausio 30 d., 2:45 val. ryto, sulaukęs 42 metų amž. Gimęs Wisconsin.

Paliko nuliūdę: žmona Helen, pagal tėvus Jonaitis; dukte Janet, sūnus Gerald, motina Mary Wojciechowski; 3 broliai: Walter, švogerka Stella; Joseph, švogerka Dorothy ir Bernard, švogerka Anne ir jų šeimos; 2 seserys: Frances, švogeris John Gawrys; Belbina, švogeris Walter Koltonski ir jų šeimos; uošviai Petras ir Petronelė Jonaitis, Bagley, Mich.; švogeris William, jo žmona Helen Kalak ir jų šeima, švogerka Virginia ir jos vyras James Luisier ir jų šeima; daug kitų giminių, draugų bei pažįstamų.

Priklausė Chicago Lawn Moose Lodge 44 ir Goodfellow Club.

Kūnas pašarvotas Mažeikos ir Evans koplyčioje, 6845 S. Western Ave.

Pirmadienį, vasario 3 dieną, 8:30 valandą ryto, bus lydimas iš koplyčios į Gimimo Panelės Švenčiausios parapijos bažnyčią, o po gedulingų pamaldų bus laidojamas Šv. Kryžiaus kapinėse, Calumet City, Ill.

Visi a. a. Henry P. Ospalski giminės, draugai bei pažįstami nuoširdžiai kviečiami dalyvauti laidotuvėse ir suteikti jam paskutinį patarnavimą ir atsisveikinimą.

Nuliūdę lieka:

**Žmona, Dukterys, Motina, Brolis ir kiti Giminės.**

Laidotuvių direkt. Mažeika ir Evans. Tel.: REpublic 7-8600.


**GĖLININKAS**
**(PUTRAMENTAS)**
Linksmumo arba liūdėsio valandoje Gražiausios Gėlės ir Vainikai, Antkapių papuošimai ir sezoninės kapams gėlės.
ROY R. PETRO (Putramentas)
5525 So. Harlem Avenue
POrtsmouth 7-9020

**LOVEIKIS** Telegrama | Visas Pasaulio Dalis
KVIETKININKAS
Gėlės Vestuvėms, Banketams ir Pagrabams.
3316 So. Halsted St. YArds 7-7308

**GUŽAUSKŲ**
BEVERLY HILLS GĖLINYČIA
GĖLĖS VISOMS PROGOMS
2443 WEST 63rd STREET
Telefonai: PR 8-0833 ir PR 8-0834

Gėlės Mylintiems, Vestuvėms, Banketams, Laidotuvėms, Papuošimams.
**URBA Gėlininkas**
4180 ARCHER AVENUE
Tel.: LA 3-5800 arba LA 3-5870

**John F. Eudeikis**
**LAIDOTUVIŲ DIREKTORIUS**
Seniausia ir Didžiausia Laidojimo Įstaiga
AMBULANCE DIENĄ IR NAKTĮ
4605-07 So. Hermitage Avenue
Tel.: YArds 7-1741—1742 ir LAfayette 3-9851
★
4330-34 So. California Avenue
Telefonas: LAfayette 3-0440
Mūsų radio programos šeštadieniais 9:15 ryto iš WGES, 1390 kil.
MODERNIŠKOS AIR-CONDITIONED KOPLYČIOS

**Donald A. Petkus**
LAIDOTUVIŲ DIREKTORIUS
PILNAS LAIDOJIMO PATARNAVIMAS SU KARSTU: nuo $285, $390, $495, $585, $690, $795, $880, $995 ir daugiau.
1410 So. 50th Ave.
Telefonas: TO 3-2108-09
CICERO 50, ILL.

**A. PETKUS**
LAIDOTUVIŲ DIREKTORIUS
6812 South Western Avenue Tel.: GRovehill 6-2345-6
KOPLYČIOS VISOSE MIESTO DALYSE

LIŪDESIO VALANDOJE ŠAUKITE
**MAŽEIKA and EVANS**
LAIDOTUVIŲ DIREKTORIAI
ATSKIROS VĖSINAMOS KOPLYČIOS
6845 S. Western Ave. RE 7-8600-8601
Gyvenantiems kitose miesto dalyse gausim koplyčia arčiau jūsų namų

NARIAI Chicagos Lietuvių Laidotuvių Direktorių Asociacijos
AMBULANCE PATARNAVIMAS DIENĄ IR NAKTĮ.
★
TURIME KOPLYČIAS VISOSE MIESTO DALYSE.

**VASAITIS - BUTKUS**
1446 S. 50th AVE., Cicero, Ill. Phone: OLympic 2-1003

**ANTANAS M. PHILLIPS**
3307 S. LITUANICA AVENUE Phone: YArds 7-3401

**ZIGMUND (ZUDYK) ZUDYCKI**
1646 WEST 46th STREET Phone: YArds 7-0781

**STEPONAS C. LACKAWICZ**
2424 WEST 69th STREET REpublic 7-1213
2314 WEST 23rd PLACE VIrginia 7-6672

**PETRAS P. GURSKIS**
659 WEST 18th STREET Phone: SEeley 3-5711

**PETRAS BIELIŪNAS**
4348 S. CALIFORNIA AVE. Phone: LAfayette 3-3572

**GEORGE F. RUDMIN**
3319 S. LITUANICA AVE. Tel.: YArds 7-1138-1139

**ALFRED VANCE**
1424 So. 50th Ave., Cicero
Phones: OLympic 2-5245 — TOwnhall 3-9687

**P. J. RIDIKAS**
3354 S. HALSTED STREET Phone: YArds 7-1911

**LEONARD BUKAUSKAS**
10821 S. MICHIGAN AVE. Phone: COmmodore 4-2228

"NAUJIENAS" SKAITO VISŲ SROVIŲ ŽMONĖS: DARBININKAI, MOKSLININKAI, VALSTYBININKAI, DVASININKAI, PROFESIONALAI IR BIZNIERIAI. JIE ŽINO, KAD NAUJIENOS PADUODA TEISINGIAUSIAS ŽINIAS IR GERIAUSIUS RAŠTUS.

PIRKITE JAV TAUPYMO BONUS

## Laiškas Redakcijai

"Naujienų" Redaktoriui
Dr. P. Grigaičiui
1739 So. Halsted St.
Chicago 8, Ill.

DIDŽIAI GERBIAMAS DAKTARE:

Sausio mėn. 29 d. "Naujienose" atspausdytas straipsnis antrašte — **Konsularinis rautas**. Straipsny sakoma, kad Lietuvių Tautinės Sąjungos pirmininkas inž. E. Bartkus per "Margučio" radiją paskelbęs, jog tos Sąjungos Chicagos Skyrius š. m. Vasario 16 d. 7 valandą vakare South Shore Country Club patalpose rengiąs "Konsularinį rautą", paminėti Lietuvos Nepriklausomybės paskelbimo 40 metų sukaktį; kad konsularinį korpusą į tą rautą kviesiąs Lietuvos konsulas P. Daužvardis.

Straipsnio autorius manąs, kad Lietuvos konsului netinka kviesti kitus konsulus į tautinės sąjungos parengimą; kad, jei konsularinio korpuso "pavaišinimas" esąs reikalingas, "tai kodėl to negalima padaryti konsoliduotomis jėgomis, kur ir tie patys tautininkai dirba, per Chicagos Lietuvių Tarybą, ar per Alto Centrą, Lietuvos konsului padedant?

Galėti tai galima, tačiau, nei Chicagos Lietuvių Taryba, nei ALT Centras tokio pobūdžio "rauto" neruošia ir Lietuvos konsulą neprašo tuo reikalu tarpininkauti — Chicagoje esančių kitų valstybių konsulus kviesti. Jeigu kada tas bus daroma ir Lietuvos konsulo paslauga bus prašoma, mieliausiu noru jis tą padarys.

Ar konsului tinka kviesti kitus konsulus į tautiečių organizacijų iškilmingus parengimus? Atsakymas — tinka, ir tai daroma. Štai tik praeitą savaitę Austrijos Generalinis Konsulas Dr. Karl Wolf buvo sukvietęs apie 20 konsulų, kurių tarpe ir Lietuvos konsulą su žmona, į Viennos Berniukų Choro spektaklį Orchestra Hall patalpose. Spektaklis buvo sponseruotas American Friends of Austria. Ir tai ne išimtis. Tokių kvietimų yra daug. Kinai pirkliai kasmet suruošia Kinijos Nepriklausomybės Šventės minėjimus, į kuriuos konsulus ir kitus svečius kviečia Kinijos Generalinis Konsulas. (Bet ta Austrijos draugų grupė, kaip ir kinų, nėra vienos partijos organizacija. — **Red.**).

Pabaigai ir aiškumui noriu pastebėti, kad ALTS-ga ruošia **ne konsularinį rautą, bet Lietuvos Nepriklausomybės paminėjimo banketą**, į kurį yra pakviestas ir konsularinis korpusas Chicagoje.

Malonėkite atspausdyti šitas pastabas "Naujienose".

Reiškiu pagarbą,
**Petras Daužvardis,**
Lietuvos Konsulas

## Plaukų kirpimas dar labiau pabrangs?

AFL-CIO kirpėjų unijos lokalas 548 pradėjo apklausinėjimą savo 2700 narių, ar jie nori, kad jiems būtų pakeltos algos ir "benefitai", ir niekas neabejoja, kad atsakymas bus garsus "Taip!" Trys kiti lokalai su 1,000 nariais būsią apklausti netrukus. To pasėkoje esą reikia laukti dar didesnio kainų pakėlimo už plaukų kirpimą ir manikiurą. Master Barbers asociacijos prezidentas apskaičiuoja, kad kirpėjai uždirba nuo 75 iki $100 per savaitę, neįskaitant gaunamus "tipsus". Dabar imamos kainos po $1.75 už plaukų kirpimą savaitės dienomis ir po $2.00 šeštadieniais ir dienomis prieš šventes yra nustatytos nuo 1955 m. rugsėjo 1 d. Tokios pat kainos imamos už manikiurą. Kirpėjų unijos sekretorius-iždininkas Frank de Rango sako, kad kirpėjams nuo 1955 m. rugsėjo 1 d. algos nebebuvę pakeltos.

## Detroit, Mich.

### LSS 116 kuopos susirinkimas

Lietuvių Socialdemokratų Sąjungos 116 kuopos susirinkimas įvyko sausio 26 d. p. P. Warner namuose (Ecorse, Mich.). Tai buvo pirmas šiais metais susirinkimas. Susirinkime buvo aptarta daug įvairių reikalų. Daugiausia buvo kalbama apie Socialdemokratų Sąjungos Literatūros Fondą ir pirmą to fondo išleistą "Lietuva budo" knygą. Knyga jau netrukus bus pradėta pardavinėti. Visi nariai pasižadėjo pasidarbuoti, kad knyga būtų kaip galima daugiau išplatinta.

Nemažai buvo kalbėta apie Vasario 16-tos minėjimą. Kuopa laisvinimo reikalams iš savo kasos paskyrė $15.00. Taip pat nutarė sumokėti metinį mokestį Balfo 76 skyriui. Kuopą skyriuje atstovaus du išrinkti nariai.

Buvo renkama valdyba 1958 metams. Su mažais pakeitimais išrinkta senoji valdyba, kuri labai pasidarbavo per pereitus metus, todėl nariai nematė reikalo ją pakeisti. Valdybos sudėtis tokia: Justas Pilka — pirmininkas, Pranas Brunskis — finansų sekretorius ir iždininkas, Anna Balčiūnienė — užrašų sekretorius (buvo V. Sirutavičius, kuris dėl darbo sąlygų iš sekretoriaus pareigų pasitraukė) ir Juozas Kudžius — organizatorius.

Į Detroito Organizacijų Centrą atstovais paskirti J. Pilka, A. Nakas ir M. L. Balchunas. Atstovais į Balfą išrinkti Antanas Sukauskas ir B. Keblaitienė.

Kai baigėsi susirinkimas, kuris ilgokai užsitęsė, p. P. Warner visus susirinkusius gražiai pavaišino. O kai žmogus esi malonioje kompanijoje ir šeimininkės šiltai priimamas ir vaišinamas, tai užmiršti ir apie namus. Susirinkusieji smagiai jautėsi ir dar ilgai besivaišindami kalbėjosi apie įvairius dalykus.

Kitas kuopos susirinkimas įvyks pas Alfonsą Naką balandžio 13 d. Prasidės 1:30 v. po pietų. Tai bus Atvelykis. Vadinasi, iki to susirinkimo yra apie trys mėnesiai, tad per tą laiką, reikia tikėtis, daug kas bus nuveikta, ypač knygų platinimo srity. Valdybai ir nariams linkiu geriausios sėkmės!

### Amerikos lietuvių veteranų moterų skyrius

Šį mėnesį Amerikos Lietuvių Veteranų Moterų organizacija (Auxiliary) šiais metais mini savo dviejų metų gyvavimo sukaktį. Moterų organizacijos svarbiausias tikslas yra talkininkauti veteranams, kad jie galėtų įsigyti nors kuklų savo namą, kuriame būtų salė ar klubas. Vadinasi, norima turėti patalpas, kur būtų galima ruošti susirinkimai bei mažesni parengimai. Apie didelius pastatus, žinoma, negalima nė galvoti turint iždeliek maža pinigų. Mūsų moterys, pradėdamos savo organizacijos gyvavimo trečiuosius metus, kovo 2 d. rengia draugiškus pietus St.Clement Hall, 2950 — 25-th St. Pobūvy dalyvaus kartu su moterimis ir mūsų veteranai.

### SLA 352-os kuopos įdomus vakaras

Nors kovo mėnuo yra gavėnios laikas, bet vis dėlto nedera sėdėti rankas sunėrus. Taip bent mano SLA 352-ra kuopa, kuri rengia nepaprastai įdomų vakarą. Jau yra pasižadėjęs atvykti Susivienijimo Lietuvių Amerikoje prezidentas Povilas Dargis iš Pittsburgho. Su juo susitikti ir kelias valandas praleisti bus malonu ne tik Susivienijimo nariams, bet ir pašaliniams. Parengime jis pasakys kalbą. Be to, bus ir meninė programa bei vaišės. Vakaras yra rengiamas kovo 8 d. Ukrainian-American Political Club patalpose, 3464 Cicotte, netoli Michigan. Pradžia 7 val. vakare. Visi kviečiami dalyvauti.

*B. Keblaitienė*

## Apsilankykim Sophie Barcus jubiliejiniame vakare

Kuriuos parengimus reikia remti, mes pagal savo išskaičiavimus remiame ir juos aplankome. Bet Lietuvių Radijo Programos 25 sukakties parengimas, kuris įvyks šį sekmadienį, vasario 2 d. reikia būtinai nepamiršti. Tuomi mes parodysim daug nuoširdumo šios programos vedėjai p. Barcus ir pareikšime jai dėkingumą, atsilankydami į jos didžiulį koncertą. Ypač naujakuriai, į tai turi atkreipti dėmesį, nes kaip man, taip ir daugeliui naujakurių, ji suteikė labai daug paramos. Atsiminkime, kaip ponia Barcus važinėjo po Chicagą ir rinko dėl dviejų likusių našlių su mažais vaikais aukas iš savo radijo klausytojų. Ji lankė ligonius po būtus, po ligonines, Oak Forest senelių prieglaudoj, ten vis apdovanodama surinktomis iš klausytojų aukomis. Nei vienam nėra atsakiusi pagelbos, tai butų suradimo reikalu, tai suieškojimu giminių, tai ligoje ar nelaimėje, ji vis per savo radijo programą prašė geraširdžių lietuvių aukų ir jos balsas buvo visad nuoširdžiai išgirstas. Už visą tai nieko neimdama ir aukodama savo brangų radijo laiką ir savo sveikatą, pasitarnavo visiems lietuviams per daugelį metų. Juk Balfui ji visad veltui aukoja mikrofoną ir daugybę kalbėtojų balsą užgirdo tūkstančiai geraširdžių lietuvių sunešdami gausias aukas tremtiniams.

Aš vienas iš naujakurių galiu tik pasidžiaugti p. S. Barcus, kad ji šiemet švenčia savo sunkaus darbo — 25 metų Radijo programos vedimo sukaktį ir tikrai linksma, kad galiu nueiti ir dalyvauti jos parengime šį sekmadienį, Sokolų salėj. Tikiu, kad ir daugelis tremtinių-naujakurių, seniau čia apsigyvenusių lietuvių būriai rinksis į šį įspūdingą jubiliejinį koncertą. Parodykim savo nuoširdumą tam žmogui, kuris gėriu ir darbu rodė ir nuoširdžiai padeda visiem, kai tik reikalas ar nelaimė mus paliečia.

Tad iki pasimatymo p. S. Barcus kultūringame koncerte vasario mėn. 2 d. 4 val. p. p., Sokolų salėje. Visus nuoširdžiai kviečia.

..Vienas iš Naujakurių

## Revoliucija

Viena jauna motina Los Angeles, Calif., netekusi kantrybės, beplaudama vaiko vystyklus, juos sumetusi į krūvą uždegė su visu namu.

## Aukcionas pašto įstaigoje

Chicagos pašto viršininkas praneša, kad ateinančią vasario 18 dieną nuo 8:30 val. ryto bus parduodami pašto įstaigoje 358 W. Harrison St. iš varžytynių (auction) įvairūs dalykai, kaip drabužiai, indai, įrankiai, knygos, brangumynai (jewelry) ir sporto priemonės. Tarpe nepaprastų dalykų paminėtini tokie, kaip puodynė čerepokams laikyti, varlakaušiams virti katilas, Siamo darbo auskarai ir kunigo rūbai.

Prekės jau bus galima matyti iš vakaro, vasario 17 d. nuo 9:30 val. ryto iki 4 val. popiet. Apie 1,200 prekių surašyta kataloge, kurį gaus kiekvienas norįs varžybose dalyvauti. Varžybas laimėję turės įmokėti apie pusę kainos, likusią dalį per dvi dienas vėliau.

PIRKITE JAV TAUPYMO BONUS

# SOPHIE BARCUS RADIO 25-KIU METU JUBILIEJINIS VAKARAS

## Sekmadienį, Vasario 2-rą dieną, Sokolų salėje, 2337 S. Kedzie ave.

MENINĖ TRIJŲ DALIŲ PROGRAMA. PROGRAMOS VEDĖJA — NORA GUGIENĖ

## SPALVOTAS FILMAS
## KONCERTAS

**Šokiai prie dviejų orkestrų. Gardūs valgiai, importuoti gėrimai.**

**Programos pradžia lygiai 4 val. po pietų** **Bilietas tiktai $2.00**

Nuoširdžiai kviečiame visus geros valios lietuvius atvykti į vakarą ir būti su mumis sekmadienį, vasario 2-rą dieną Sokolų salėje. **Kalba SOPHIE BARCUS.**

SOPHIE BARCUS KALBA

**NAUJIENOS**
**THE LITHUANIAN NEWS**
Published Daily Except Sunday by The Lithuanian News Pub. Co., Inc.
1739 South Halsted Street, Chicago 8, Ill. HAymarket 1-6100

Entered as second-class matter March 7, 1914 at the Post Office at Chicago, Ill., under the Act of March 3, 1879.

**Subscription Rates:**
In Chicago $13.00 per year, $7.00 per six months, $4.00 per 3 months. In other USA localities and Canada $11 per year, $6.00 per six months, $3.50 per three months.

7 cents per copy, 10c. on Saturday

**Dienraščio kainos:**

| Chicagoje | |
|---|---|
| metams | $13.00 |
| pusei metų | 7.00 |
| trims mėnesiams | 4.00 |
| vienam mėnesiui | 1.50 |

| Kitose JAV vietose ir Kanadoj | |
|---|---|
| metams | $11.00 |
| pusei metų | 6.00 |
| trim mėnesiams | 3.50 |
| vienam mėnesiui | 1.25 |

| Užsieniuose | |
|---|---|
| metams | $14.00 |
| pusei metų | 7.00 |
| vienam mėn. | 1.50 |

Naujienos eina kasdien, išskiriant sekmadienius. Leidžia Naujienų Bendrovė, 1739 S. Halsted Street, Chicago 8, Illinois. Telef.: HAymarket 1-6100.

Pinigus reikia siųsti pašto Money Orderiu kartu su užsakymu.

NAUJIENŲ ofisas atdaras kasdien, išskyrus sekmadienius, nuo 9 ryto iki 5 val. vakaro. Šeštadieniais — iki 12-tos.

# Bagdado Pakto susitarimai

Bagdado Pakto nariai pabaigė 4 dienų konferenciją Ankaroje (Turkijos sostinėje), paskelbdami bendrą komunikatą spaudai, kuris pažymi 7 susitarimo punktus. Konferencijoj dalyvavo valstybės sekretorius John Foster Dulles, kaip "stebėtojas", nes Jungtinės Valstybės nėra tikras Pakto narys, nors su jo nariais glaudžiai kooperuoja ir turi savo atstovus trijuose Pakto organizacijos komitetuose.

Tikrieji Bagdado Pakto (susitarimo) nariai yra D. Britanija, Turkija, Iranas, Irakas ir Pakistanas.

Spauda, kuri pradžioje kalbėjo labai skeptiškai ir net pajuokiančiai apie sekretoriaus Dulles'o kelionę į Ankarą, dabar rašo, kad konferencija pasisekė, ir tai esą dėlto, kad Dulles davė tam tikrų prižadų Pakto nariams. JAV užsienio politikos vedėjas prižadėjo pridėti dar $5,000,000 susisiekimo reikalams Vidurinių Rytų kraštuose, neskaitant tų pašalpų, kurias jie gauna "reguliariai".

Kitas svarbus prižadas tiems kraštams tai — duoti jiems stiprią karinę pagalbą, jei betkuris jų būtų užpultas.

Opiausias klausimas, kuris galėjo pasėti nesantaiką tarp Bagdado Pakto valstybių, lietė Izraelį. Irakas iškėlė reikalavimą, kad žydų valstybė Palestinoje pasitrauktų iš tų sričių, kurias ji pasiėmė po karo su arabais, ir grįžtų į originalias, jai nustatytas ribas. Šis Irako reikalavimas buvo sušvelnintas ir konferencijos komunikate yra išreikštas priimtinoje visiems dalyviams formoje.

Bagdado Pakto valstybės pasisakė už kooperavimą su kitomis sritinėmis saugumo organizacijomis, kaip NATO ir SEATO (Pietų Azijos sutarties organizacija), ir laikytis išvien prieš komunizmo agresiją. Sekretoriaus Dulleso pozicija laimėjo.

# "Ką pagrobėme, to neatiduosime"

Nikita Chruščev pilnai patvirtino tai, ką trečiadienį šioje vietoje sakė "Naujienos", būtent: kad prieš pradedant derybas tarp Rytų ir Vakarų, Chruščevas yra nusistatęs reikalauti **esamosios padėties pripažinimo**. Tą jisai pareiškė visai aiškiai ir atvirai tame Minsko susirinkime, kur jisai kalbėjo apie "kolchozus", alkoholizmą ir kitus galus.

Chruščevo kalbos tekstas dabar yra paskelbtas SSRS spaudoje. Atsakydamas į prez. Eisenhowerio iškeltus pasiūlymus laiške Bulganinui, komunistų pirmasis sekretorius pasakė:

**"... kad viršūnių konferencija duotų teigiamų rezultatų, turi būt pripažintas status quo".**

"Status quo" reiškia esamoji padėtis. O esamoji padėtis yra ta, kurią sudarė Sovietų Sąjungos smurto aktai: Lietuvos, Latvijos ir Estijos pagrobimas, Lenkijos, Bulgarijos ir Albanijos pajungimas Maskvai, Rumunijos, Vengrijos ir Čekoslovakijos subolševikinimas, ir t.t.

Chruščevas pareiškė, kad **taip turi pasilikti,** ir jisai sutiksiąs pradėti derybas su Vakarais tiktai tuo atveju, kai jie tą padėtį pripažins!

Tai, vadinasi, Kremliaus boso "zakuska" prieš pradedant valgyti "sriubą" prie derybų konferencijos stalo.

Bet mes abejojame, kad Vakarai sutiks eiti į šitaip Kremliaus bandito planuojamą puotą. Jungtinės Valstybės tikrai nesutiks, — nebent Washingtonas netektų galvos.

# Apžvalga

## GRAŽUS IR ĮDOMUS "DARBO" NUMERIS

Tik ką išėjo naujas "Darbo" numeris — ketvirtas 1957 m. Išėjo, šiek tiek pavėlavęs, bet didesnis, gražesnis ir įdomesnis.

"Darbas" yra trimėnesinis kultūros žurnalas, kurį leidžia Lietuvių Darbininkų Draugija, 5410 Sixth Ave., Brooklyn 20, N.Y.

Šiame "Darbo" numeryje rašo J. Kaminskas, J. Jaks-Tyris, K. Bielinis, J. Repečka, p. Budrys, A. Landsbergis ir k.

## KOMUNISTŲ ATSIVERTIMAS

Panevėžio vyskupo Kazimiero Paltaroko mirtis sujaudino ne tik katalikus, bet ir komunistus, neišskiriant Amerikoje gyvenančių bimbininkų. "Vilnies" Jonikas su džiaugsmu ir pasigėrėjimu persispausdino iš nekrologo, pašvęsto mirusiam vyskupui, šiuos vyskupijos kūrijos žodžius:

"Tebūnie mūsų brangiam ir mylimam Ganytojui lengva tėviškės žemelė. Teilsisi ramybėje".

Bimbos gizelis džiaugiasi, kad tas Panevėžio vyskupijos administracijos raštas buvo įdėtas vyriausiame Lietuvos komunistų organe "Tiesoje".

Dar daugiau, sako jisai. Vilniaus "Tiesa" išspausdino ilgą straipsnį, kuriame velionis vyskupas keliamas į padanges už jo "taikos" veiklą. Iš to straipsnio "Vilnis" paduoda keletą ištraukų.

### Vysk. Paltaroko veikla

Štai kaip Lietuvos komunistų "Tiesa" (anot "Vilnies") išgyrė mirusįjį vyskupą:

"Vyskupas Paltarokas Lietuvos tikintiesiems žmonėms buvo mylimiausias dvasiškis. Gerbė vyskupą Paltaroką tarybinė inteligentija, taipgi Tarybų Lietuvos valdžios pareigūnai...

"Vyskupas Paltarokas buvo kovos už taiką tarp tautų šalininkas. Dar 1945 metais savo laiške tikintiesiems jis rašė: 'Vardan krikščioniškosios meilės, liaukimės sprendę ginčijamus klausimus ginklu. Visi sąžiningi įsijunkite į šalies atstatymą'. Jis įpareigojo visose bažnyčiose skaityti maldą už taiką.

"1950 m. spalio 16-18 d.d. vyskupas K. Paltarokas dalyvauja antrojoje Visasąjunginėje Taikos konferencijoje Maskvoje ir pasako joje kalbą, smerkdamas karo kurstytojus.

"1951 m. rugsėjo 9 d. vyskupas K. Paltarokas dalyvauja Lietuvos TSR respublikinėje Taikos šalininkų konferencijoje, o tų pačių metų lapkričio 27-29 d. dalyvauja trečiojoje visasąjunginėje Taikos šalininkų konferencijoje ir sako per Maskvos radiją kalbą už taiką. Grįžęs iš Maskvos, vyskupas K. Paltarokas organizuoja Lietuvoje tris kunigų konferencijas, kuriose propaguoja taiką tarp visų tautų.

"1952 m. gegužės 6-15 d.d. vyskupas Paltarokas dalyvauja Maskvoje įvykusioje Visasąjunginėje bažnyčių susivienijimų konferencijoje, kuri buvo skiriama kovai už taiką".

Atsižvelgiant į visa tai, rašo "Vilnies" štabo žmogus, "liudime ir mes" drauge su tarybinės Lietuvos piliečiais vyskupo Paltaroko.

Tai mat, kaip "Vilnies" komunistai "atsivertė į šv. Dvasią" ir stengiasi atversti savo skaitytojus. Nieko nepadarysi: taip įsakė Maskva!

(Patartume tai pasiskaityti Brooklyno "Darbininkui" ir pagalvoti. Ir, pagalvojus, atsiimti savo nekultūringus plūdimus.)

## Policijos aliarmas

Cedar City, Utah. Policijos viršininkas Tony Lambert paskelbė aliarmą, kad kažkas pavogė vienintelį jo stoties turėtą juodą patrolinį automobilį, kurio šonuose didelėmis raidėmis buvo išrašyta "Cedar City Police". Automobilis buvo pastatytas prie pat policijos stoties durų.

## Šiek tiek žinių iš Clevelando

"Naujienoms" rašo:

Sekmadienį sausio 12 d. Clevelando bendruomenininkai buvo sušaukę viešą susirinkimą išklausyti St. Barzduko "pranešimą" apie "marksistų ir socialistų spaudos puolimus" prieš St. Barzduką.

Jo "pranešimas" tęsėsi 45 minutes. Klausytojų buvo apie 50, daugiausia ateitininkai ir dirviniai. Pirmininkavo K. S. Karpius, kuris pasakė, kad P. Grigaitis Lietuvoje daužęs caro degtinės monopolius. Prie visų dergalų prieš "Naujienas" ir Dr. P. Grigaitį tulas Fl. Šaukevičius dar pridėjo, kad Grigaitis kitados šaukęs "Lietuvai nė cento".

Barzdukas puolė ir visus socialdemokratus, kad jie reikalauja demokratijos iš P. B., bet patys nesą demokratai.

Penktadienį sausio 24 d. per Clevelando radijo valandėlę pranešė, jog jau suredaguota L. B-nės atitinkama rezoliucija, smerkianti "Naujienas" ir Dr. P. Grigaitį ir būsianti per Chicagos apygardos komitetą įteikta Dr. P. Grigaičiui.

Taigi čia, Clevelande, jau baigė "redaguoti" tą rezoliuciją, kuri buvo "vienbalsiai priimta" tame sausio 12 dienos susirinkime.

Prie šių mums pateiktų žinių tenka pridurti vieną kitą pastabą. Visų pirma dėl P. Grigaičio asmens.

Jei K. S. Karpius sausio 12 d. susirinkime sakė, kad P. Grigaitis Lietuvoje (1905 m.) "daužė caro degtinės monopolius", tai jisai *melavo*. Grigaitis tik neužsiėmė degtinės monopolių daužymu, bet, priešingai, tokią prisiplakusių prie revoliucinio sąjūdžio nesubrendėlių taktiką *griežtai smerkė!*

Šis dalykas jau prieš keletą metų buvo išaiškintas spaudoje. Jei p. Karpius, pats buvęs laikraščio redaktorius ir turėjęs sekti spaudą, dar vis *kartoja* šitą melą, tai tenka pasakyti, kad jisai neturi gėdos.

Kitas to susirinkimo dalyvis, kuris pasakojo P. Grigaitį šaukus "Lietuvai nė cento", yra toks pat begėdis, kaip ir Karpius!

Šis per kelis metus valkiotas melas apie menamą Grigaičio "šūkį" yra gryna *falsifikacija,* tokia pat falsifikacija, kaip "Vilnies" Andrulio sufabrikuota pasaka, kad Grigaitis šaukęs "Three cheers for Hitler".

Bet tą susirinkimą sušaukę St. Barzduko bendradarbiai, norėdami išklausyti jo *nusiskundimus* dėl "Naujienų" ir Dr. P. Grigaičio "puolimų" prieš jį. Po priedanga apginti "nuskriaustą nekaltybę" p. Barzduko simpatizatoriai viešame susirinkime melavo, šmeižė ir pylė pamazgas ant "Naujienų" redaktoriaus!

Ar kas nors, dalyvavęs tame susirinkime, prieš tuos šmeižtus užprotestavo? Ar pareiškė bent vieną protesto žodį pats p. Barzdukas, kuris buvo svarbiausias to susirinkimo kalbėtojas? Ne.

Tai kokia iš to išvada? Labai aiški: susirinkimas buvo sušauktas *tikslu apšmeižti ir išdergti "Naujienų" redaktorių.*

Ir per radiją pranešama, kad atlikusieji šitą "garbingą darbą" susirinkimo iniciatoriai "suredagavo" rezoliuciją, kurią jie rengiasi įteikti per LB Chicagos apygardą Dr. P. Grigaičiui!

Kas čia darosi? Kur tie žmonės gyvena?

Į. LANSKORONSKIS

# Tarptautinių santykių pastovieji elementai

(Tęsinys)

Eisenhowerio pasiuntinio Hendersono misija pasaulio akyse taip ir pasiliko neaiški: ar jis vyko į Art. rytus vien pasiinformavimo tikslais, ar senąją anglų politiką pasekant turėjo uždavinį kuriuo nors būdu padaryti kontrperversmą Sirijoje Vakarų naudai, kaip anksčiau Jordanijoj, pasitalkinant, prireikus, "Turkijos įspėjamuosius manevrus", tuo labiau, kad proamerikoniškų sluoksnių netrūko ir pačioj Sirijoj. Vistiek, Washingtono laikysena pareina nuo Sirijos kaimynų laikysenos. Nė vienas jų nenorėjo imtis bet kurių priemonių, net ekonomiškų, prieš Siriją, nors Turkijos, Libano, Jordanijos vyriausybės, rodosi buvo Hendersonui pareiškusios savo "susirūpinimą" dėl įvykių Sirijoje. Tokiose aplinkybėse "doktrina" savo intervenciją apribojo vien spektakliniu ginklų nuskraidinimu Jordanijai. Ta "dovana" oficialiuose Amano sluoksniuose sukėlė nerimo. Mažos, dirbtinės valstybėlės parinkimas už Sirijos režimo priešininką, vadinasi, už atvirą stipriausios "imperialistinės" Vakarų valstybės "sąjungininką", jordaniečius varžė ir baugino. Spauda ir jos inspiratoriai buvo vieningi: "Amerikos ginklų šiuo metu pristatymas yra apgailėtinas sutapimas. Ginklai nebus panaudoti nė prieš vieną brolišką arabų kraštą. Izraelis yra vienintelis priešas sunaikinti!.." Palaipsniui visos arabų provakarietiškos valstybės, paneigdamos net tariamai Hendersonui pareikštą "susirūpinimą", užėmė panašią poziciją. Doktrinos pagrindinis ramstis, Arabijos Saudas, po ilgesnio tylėjimo kreipėsi neva į JAV prezidentą, rekomenduodamas jam nuosaikumą ir tvirtindamas, kad "joks tarparabinis konfliktas nepareina į klausimą". Jo ambasadorius Kaire pareiškė, kad "Saudinė Arabija, susirišusi su Egiptu ir Sirija karine sąjunga, pasilieka solidari su pastarąja ir kad Damasko puolimas bus vertinamas kaip pačios Arabijos užpuolimas"...

Įvykiai greitai pralenkė bet kurios amerikoniškos intervencijos galimybes. Sov. S-gai plačiai atsivėrė durys žaisti jos įprastas subtilias "taikias" politines žaidynes. Ji pasiskubino konflikto svorį iš arabų plotmės perkelti į jai parankesnį Sirijos - Turkijos konflikto lauką ir išnaudodama Vakarų sumišimą atvirai pradėjo grasinimo ofenzyvą: "Siriją užpuolus, ji nebus viena! Rusija negali pasilikti indiferentiška jos pietų pasieny karui ištikus. Tegul niekas nesidaro iliuzijų galėsiąs išsisukti nuo bausmės už savo agresiją", — skelbė rusų radijas. Amerikai nepasiliko nieko kito kaip į grasinimus atsakyti grasinimais. Valstybės departamentas labai energiška deklaracija įspėjo SSRS, kad neturi būti mažiausios abejonės, jog JAV savo kariškais įsipareigojimais tvirtai pasiliks ištikimos savo sąjungininkams ir šiuo atveju Turkijai. JAV įspėjimas, kad ir defenzyvinis, bet leidžia aiškiai suprasti, kad "jei raketos būtų paleistos, jos bus leidžiamos ne viena kryptimi!" Grasinimo "lygsvaros" akivaizdoje temperatūra atslūgo ir JTO ir jos kuluaruose konfliktas... laikinai prigeso. Jo saldo pasilieka beveik išimtinai SSRS naudai.

Nei Damaske, nei Ankaroj Eisenhowerio doktrinos veiksmingumu niekas nebetiki. Draugai ir priešai įsitikino, kad ji yra bėjėgė komunizmo veržimąsi toj erdvėj sustabdyti. Tam reikalinga kitokia doktrina... arba... grasinimus ištesėti ir pasipriešinti *manu militari.* Karo abi pusės nori išvengti. Dabar gi ten visur vyrauja įsitikinimas, kad "rusai yra išlošę Vid. Rytų partiją". Prie dabartinio įvykių ritmo jie būsią arabų pasaulio viešpačiai, neprireikus paleisti nė šūvio.

(Bus daugiau)

## Nesusipratimas

Kansas City miesto valdžia, panaikinusi gatvėkarius, geležinius bėgius pardavė Meksikos valdžiai, tuo tarpu miesto aldermonai gatves apliedino meksfaltu, bėgius dar neišėmus.

JONAS AUGUSTAITIS

# Po Ispaniją pasivažinėjus

**(Ištraukos iš kelionės dienyno)**

**19.**

Čia jau viskas turizmui: krautuvėse pilna atvirukų Luzerno ir apylinkės vaizdų (gal jų nėra tik maisto ir brangenybių krautuvėse), kelionių biurų su įvairiausių kelionių prospektais, pinigų mainymo kontorų, bankų, tautinių išdirbinių įmonių, žaislų, kelionių prisiminimų dovanų, rūbų, briliantų bei kitų didelių brangenybių; reklamų ekskursijoms į Rigi (1707 metrų aukščio), Pilatus (2119 m.), Stausenhorn (1898 m.), į tautines šventes per ežerą laivais, autobusais ir t.t. ir t.t. Ir į teatrus, koncertus ir didžiuosius restoranus. Visur laisva, visur mandagus patarnavimas. Kavinėse bei restoranuose šypsosi padavėjos bei padavėjai, bet už tą šypseną visur reikia mokėti, sakyčiau, "turistinės pramonės nuošimtį" ir kai kuriose šakose, pvz. kosmetikos (pvz. plaukų kirpimas kainuoja 3.50 frankų be nuošimčių — dukart tiek, kaip Vokietijoje) tas nuošimtis pusėtinai aukštas.

Visko čia pilna langų vitrinose, visko čia galima pamatyti, pirkti, nėra tik vieno — *nėra languose valdžios žmonių fotografijų.*

* * *

Rugsėjo mėn. 20 dieną vakarop atvykome į Zuerich'ą. Zuerich'as pagal dydį apytikriai prilygsta Šveicarijos federalinei sostinei Bern'ui. Jis yra pramonės, prekybos, kultūros miestas. Čia yra universitetas, plačiai žinoma aukštoji technikos mokykla, teatras, kitos meno organizacijos. Miestas senas su savo praeities tradicijomis, prie didelio to paties vardo ežero, perskirtas plačia Limat'o upe, įtekančia į ežerą ir sukurusia iš abiejų pusių senas istorines krantines su senais prekybos ir administracijos įstaigų miesto pastatais, rodančiais istorinį miesto augimą. Ant kalvos, aukščiau universiteto bei technikos mokyklos, visa eilė pastatų. Čia pat ir Kanto gatvė bei toji technikos mokykla, kurioje profesoriavo inž. Gabrielius Narutavičius, tikras žemaitis iš Brevikių, 1922 metais tapęs Lenkijos prezidentu ir lenko Newiedomskio Varšuvoje tais pačiais metais gruodžio mėn. 16 d. meno parodoje nužudytas. Jo brolis Stasys Narutavičius gyveno Lietuvoje — jis pasirašė 16 vasario Lietuvos nepriklausomybės paskelbimo aktą. Kur tik pasisuksi, visur randi lietuvių lobyno pėdsakų, — lietuvių, dirbusių svetimos kultūros naudai. Ir kodėl?! Dešimtys aiškinimų ir dar daugiau į tai atsakymų...

Miestas daugumoje protestantiškas. Čia vienos parapijos katalikų kunigas Zvingli XVI šimtmetyje (mirė 1532 m.) savo reformacinėje veikloje nuėjo daug toliau už Martyną Liuterį (mirė 1546), kai kitas bažnyčios reformatorius Ženevos srities Kalvinas (mirė 1556) juodviejų diferencijas lygino. Protestantizmas Ziuriche, Genevoje ir kitur Šveicarijoje šiandien yra todėl Kalvino religinių tezių išdava.

Tą sekmadienį patekome ir į senų katalikų (Altkatholisch) pamaldas, kurios nuo Romos katalikų skiriasi tuo, kad jie nepripažįsta Romos. Kunigai gali vesti ir mišios laikomos tautine kalba. Lietuvoje mes turėjome tos religijos tik vieną šeimą, būtent — vyriausio tribūnolo Klaipėdos skyriaus teisėją Riffart'ą.

Rugsėjo 21-22 dieną — savaitgalio dienos. Zuericho didžiulės geležinkelio stoties patalpose publikos tarpe maišėsi daugybė kareivių. Bagažų apsaugos lentynos buvo prikrautos pilnutėlės kariškų kuprinių su kariškais šautuvais ir kitokia manta. Gatvėse buvo matyti civilių nešant kariškus šautuvus bei kariška mantą. Atrodė lyg karo mobilizacija. Bet tai buvo tik šveicarų karių, vadinamų milicija, šaukimas rudens meto pakartojimui-mokymui, kurie savaitgaliais su visa kariška manta grįžta namo. Visą kariškių mantą šveicarai laiko namie, net dauguma karo mašinų jie gauna darbams tam tikromis sąlygomis.

Vadinama Šveicarijos milicija faktiškai yra tikra kariuomenė, gal šiandien didžiausia (apie 500,000 vyrų) šalia didžiųjų kariuomenių Europoje, gerai išmokyta vartoti šautuvus, kulkosvaidžius, taip pat tankus, lėktuvus ir kitokius naujoviškus ginklus. Jie, žinoma, neturi senos karinės mankštos nei fasoninių kariuomenių tradicijų, bet kiekvienas šveicaras-karys išmokinamas vartoti visus ginklus ir individualinių kovos kautynių metodus, o šiandien tas kaip tik yra svarbiausia. Jų trys pagrindinės divizijos, kurios sudaro šveicarų kariuomenės branduolį, vadovaujamos trijų divizijų pulkininkų, *bet ne divizijų generolų.* O visa ta didžiulė armija turi tik vieną generolą — vadą. Lietuvoje turėjome 17 generolų, didelius kovos vienetus — divizijas, ir visą eilę "dar jaunų" generalinio štabo karininkų, kurie, pamatę užsienio didžiąsias kariuomenes bei jų gynybos metodus, siūlė Lietuvoje statyti eiles bunkerių Nemuno bei Dubysos krantuose...

* * *

Sekmadienio vakarą praleidome su ponais Baumann'ais ir jų svečiais viename iš senoviškiausių ir įdomiausių Zuerich'o svetainių, kalnų motyvų statybos, viduje tokių pat motyvų raižinių papuošalais bei baldais, o taip pat ir pasilinksminimo patalpomis, — didelė šokių salė su prieblandų šviesa, jaukiais kampeliais, baru ir panašiais kitais tų pačių motyvų įrengimais. Vakarienėje dalyvavo visi Baumann'ų (Zuerich'o pramonininkų) šeimos nariai, — senieji tėvai, du sūnūs ir duktė su šeimomis, svečias olandų aviacijos pulkininkas su žmona, gimusia buvusiose Olandijos kolonijose. Vienas iš Baumann'ų šeimos — Rolph Baumann yra žinomas lietuvių visuomenėje kaipo dosnus lietuvių mokslus einančio jaunimo rėmėjas; jis buvo ir šios ištaigingos vakarienės iniciatorius bei šeimininkas. Išbuvome šioje mišrioje ir linksmoje draugystėje, jaukioje aplinkumoje iki po vidurnakčio, sukeldami gal nemažiau juoko ir triukšmo, kaip Lietuvoje kuriame nors jaukiame Žemaitijos kampelyje.

Pirmadienį apie pusiau dvyliktą, smarkiai lyjant, palikęs Zuerich'ą per Baselį ir Karlsruhe pavakariop išlipau nejaukioj Kaiserslauterno geležinkelių stoty. Žmona nuvažiavo kita linkme — Augsburgan.

(Pabaiga)

## TRUMPAI

— **Muz. Alice Stephens,** buvusio Dainų šventės komiteto pirmininkė, Juzė Daužvardienė, patarėja, Albinas Dzirvonas, komiteto iždininkas, kurie yra atsakingi prieš valdžią už Dainų šventės piniginius reikalus, įvykusiame to komiteto posėdyje, buvo visų patvirtinti toliau saugoti likusį Dainų šventės pelną kaipo patikėtiniai iki kol bus sudarytas kitas komitetas, kuris rengs antrąją Dainų šventę.

— **Sol. Janina Liustikaitė,** sol. Jonas Vaznelis ir muz. Aleksandras Kučiūnas vasario 8 dienos vakare duos dainų ir arijų koncertą Clevelando lietuviams.

— **Bilietai į Čiurlionio ansamblio** koncertą gaunami: A. Tvero laikrodžių parduotuvėje, 2646 W. 69th Str. Tel. RE 7-1941, "Daina" Television, 3322 South Halsted Str., tel. CL 4-5665 ir S. Penčylos maisto krautuvėje, 4501 S. Talman Ave., tel. VI 7-2758. Koncertas įvyks vasario mėn. 22 d. 8 val. vak. Marijos Aukštesniosios Mokyklos salėje.

— **Lietuvoje** mirusio laikraštininko Aleksandro Matekūno artimieji, esantieji Lietuvoje ir čia, rūpinasi jo kūno perkėlimu iš panaikinamųjų Kauno kapinių (Vytauto prospekte?) į Zarasų ar Petrašiūnų kapines.

—**Juozas Kalnietis,** sūnus Kazimiero, apie 50 metų amžiaus, kilęs iš Buteikių kaimo, Rokiškio v. ir apskrities, paskutiniu laiku gyvenęs Argentinoje (Banco Central Europu, San Martin 469, Buenos Aires) ir dirbęs prie geležinkelio, yra paieškomas sesers Julės Lietuvoje ir kitų artimųjų. Prašoma atsiliepti bei dėl jo likimo žinių suteikti šiuo adresu: K. Taliunevičius, 923 West 35th Street, Chicago 9, Illinois, USA.

— **Jonas Balčiūnas,** kilęs iš Voronių kaimo, Pašvitinio valsčiaus, Šiaulių apskrities, yra paieškomas giminų Lietuvoj. Prašoma atsiliepti arba žinantieji šiuo adresu: V. Čepas, 2417 W. Pershing Rd., Chicago, tel, FR 6-2695.

— **Žiniomis iš okupuotos Lietuvos,** mokytoja Bronė Zolubaitė dirbanti Lydžiūnų pradžios mokykloje ir gaunanti pensiją. — Buv. maj. Jakštas, kai buvę leista (?), prisiregistravęs savo žmonos kilimo vietoje ir dabar gyvenąs ir dirbąs Šilutėje.

— **Agr. Vilius Žiogas** šiomis dienomis aplankė savo draugus ir pažįstamus Čikagoje. V. Žiogas savo laiku veikė Švaebisch Gmuendo lietuvių stovykloj, Vokietijoje. Dabar gyvena, Allentown, Penn., ir veikia tenykščioje lietuvių nedidelėje kolonijoje. Malonu pastebėti, kad jis su savo šeima yra neblogai įsikūręs. Jis užsiima sodų daigyno priežiūra, turėdamas jau apie 10 pagalbininkų-darbininkų ir numato savo biznį dar žymiai praplėsti, nes tam sąlygos esančios geros.

— **Elenora Čaplikienė,** gyv. Boston, Mass., buvo automobilio permušta netoli darbovietės. Jai sužalojo veidą, rankas ir kitas kūno dalis. Nuvežta į ligoninę, kur gydytojai aptaisė sužalotas vietas, dabar gydosi namie.

— **Anne L. Petkus,** gyv. 10539 S. Wabash ave., praneša, kad jųjų duktė Dianne-Marie susižiedavo su F. K. Jegen. Dianne Petkus, baigusi St. Louis akademiją ir dirba kaipo sekretorė Harri Savings banke, o F. K. Jegens, baigęs Fenger High School, dirba pardavėju Canfields bendrovėj. Vestuvės įvyks vėliau.

— **J. Paulauskas,** dirbęs Washington, D. C., svečiavosi pas savo tėvus, Igną ir Antoinette Paulauskus, 5326 W. Winona ave. Paviešėjęs pas tėvus grįžo į Washingtoną, kur dirba J. V. federalės valdžios archyvuose. Jis yra baigęs Illinois universitetą ir pradžioje norėjo būti mokytoju, bet vėliau pasirinko kitokią profesiją.

— **Pranas Harmanas,** gyv. 1533 Milwaukee ave., mūsų veteranas darbuotojas, jau sulaukė garbingo 80 metų amžiaus. Atžymėjimui to įvykio, giminaitės p-nios Antoinette Pauliauskienės namuose, 5326 W. Winona ave., sausio 11 d. surengta puota, kurioje dalyvavo giminės ir seni pažįstami. Pranas Harmanas iš seniausių laikų dalyvauja lietuviškoje veikloje ir priklausė įvairioms organizacijoms. Anksčiau jis gyveno Bostone, Mass., o 1911 metais persikėlė į Chicagą ir apsigyveno North Sidėje.

— **Amerikos Lietuvių Gydytojų Draugija** Chicago Medical Society konvencijos metu ruošia pietus Palmer House šių metų kovo 5 d. Gydytojai ir dantų gydytojai su svečiais nuoširdžiai kviečiami pietuose dalyvauti. Norintieji dalyvauti prašomi pranešti iki vasario 8 d. p. Giedrai Gudauskienei, 8144 S. Green St.; telefonas: ST 3-4511.

— **Kudirka tebėra gyvas ir šiandien.** Tokia antrašte netrukus Naujienų priede pasirodys visa eilė rašytojo Juozo Švaisto straipsnių. Apie Kudirkos pasisakymus įvairiais klausimais, kurie yra būdingi ir mūsų laikams, rašytojas J. Švaistas turi surinkęs daug įdomios medžiagos.

— **Juozas Skutas,** Lietuvių Tautinių Kapinių direktorius ir finansų komisijos narys, yra laivyno ligoninėje. Paskutiniu metu jis pradėjo turėti sunkumų su akimis. Specialistai tiria sunegalėjimo priežastis.

— **Hilda Varkalienė,** auditoriaus Juozo P. Varkalo žmona, penktadienį buvo atvykusi į Billings ligoninę sveikatai tikrinti. Paskutiniu metu ji jaučiasi žymiai geriau. Jai padėjo atvažiavusieji vaikai ir marti. Pats auditorius Juozas Varkala taip pat buvo kankinamas biaurios slogos, bet dabar jau jos beveik visai atsikratė.

— **Penktadienį atėjo į Naujienas Stepono Kairio** knygos **Lietuva budo** pirmas siuntinys. Knyga labai gražiai išleista. Spausdino Lietuvos Enciklopedijos leidėjas J. Kapočius. Knyga yra 416 puslapių, kainuoja $5.50. Ją galima jau gauti Naujienose.

— **Iš Campbell Soup** kompanijos, Rockwell ir 35 st., Čikagoj, atleido apie 200 darbininkų. Tarp jų pateko ir nemažas būrys lietuvių.

— **Dr. Petras Z. Zalatoris,** labai plačiai žinomas ilgametis SLA veikėjas ir pavyzdingas žmogus, sutiko kandidatuoti SLA gydytojo kvotėjo pareigoms. Bus vedama gyva rinkiminė kampanija.

## Gaučiai Floridoje

Vincas Gaučius (Wm. Gaucus), kurs prieš kokį mėnesį laiko išvežė savo iš Sibiro išvaduotą žmoną, Moniką, ilgesnėms atostogoms į Kaliforniją ir Floridą, parašė vienam žemaičiui Chicagoje laiškelį, kuriame rašoma:

Sveikiname Tamstą iš saulėtos Floridos. Mes jau čia. Mano žmonai Monikai Florida atrodo, kaip ne šis pasaulis, kaip dangus. Atsimindama, kaip tuo laiku būdavo šalta Sibire, kur jai teko kentėti, ji negali suprasti, kaip ant žemės gali būti tokia vieta kaip Florida, kur dabar saulėta, šilta ir žmonės plauko jūroje. Ji žavisi palmėmis, žydinčiais medeliais, gėlėmis ir jūra. Man pačiam patinka apylinkė, aš gaudau ir pagaunu didelių žuvų tik už šimto žingsnių nuo savo kambarių durų.

Laikinai apsistojome Gay Surf motelyje, 5235 Gulf Blvd., St. Petersburg Beach, Fla., pas Antaną ir Faustiną Tulius. Esame malonioje draugystėje.

Iš čia vyksime į Miami, kur manome praleisti visą mėnesį. Florida mums taip labai patiko, kad dingo noras keliauti į Kaliforniją. Bus geriau čia pasilsėti.

Monika ir aš siunčiame širdingiausius linkėjimus Tamstai ir naujieniečiams.

## Gražiai pavykęs vakaras

**(Giedra be audros)**

Toji audra, apie kurios artėjimą buvo nemažai skelbta ir aliarmuojančiai signalizuota, ačiū Dievui! praslinko praeitą sekmadienį nepridarydama didelių nuostolių. Ir Lietuvių Auditorijos palocius išliko nesugriautas, net ir langai tos salės, kurioje ta audra siautė virš dviejų valandų, irgi beveik neišbyrėjo... Nebent tik, sakyčiau, buvo pridaryta kiek blėdies susirinkusiųjų pažiopsoti žiūrovų kišenėms, į kurias įsisukęs viesulas galėjo išblokšti vieną kitą dolerį ir nupusti jį į piniginę Chicagos Lietuvių Draugijos, kuri tą audrą sukėlė... Ir visa tai todėl taip laimingai pasibaigė, kad tai buvo "Audra Giedroje"...

Matyt, nemažą triukšmą bus tas aliarmas padaręs, nes tos Audros Giedroje pažiūrėti ir pasidyvyti, kaipgi čia dabar audra ra siaus giedroje, susirinko ne būrelis, bet didelis gražus žmonių būrys. Buvo nutuptos visos parterio kėdės, kurių net pritrūko ir jos buvo skolinamos iš gretimų kambarių, ir balkone ne žvirbliai tupėjo, bet irgi gražios publikos susirinko artipilniai.

Na, ir pagaliau prasidėjo tos trijų veiksmų komedijos vaidinimas. O vaidino ją šie asmens: Antaną Kupetį — Paul Miller, jo žmoną Agnę — Juzė Gulbinienė, jų dukrą Katrę — Eleonora Zapolis (buv. Melas), Joną Bertašių — Edvardas Radvila, jo sūnų Joną — Juozas Ulevičius, Bertašiaus seserį, senmergę — Magdaleną — Petronėlė Millerienė - Petravičiūtė; Bertašiaus dukterį Barbę — Dalia Beinoraitė, daktarą Miką Grigaitį — Ričardas Ukinas ir Kupečio tarną Raulą — Nikodemas Mičius. O kaip reikia vaidinti, tai juos pamokė režisorius Bronius Macevičius ir jo padėjėjas (asistentas) žinomas teatralas X X X, bet ar šie jų paklausė, to aš nežinau, nes nemačiau, kaip jie juos mokino. Bet kad publika buvo patenkinta vaidinimu, tai visi ten dalyvavę gali pasakyti, jog aš čia nemeluoju. Pats aš apie vaidinimą neką tenusimanau, todėl savo nuomonės ir negaliu neišreikšti, — būtų negražu kalbėti apie tai, ko neišmanai. Aš tik galiu čia pakartoti publikoj išgirstas "recenzijų" nuotrupas.

Taigi, vadinasi, tagatės, klausaus taip sau iš pasalų ir girdžiu:

—...tas tai taip įtūžęs ant savo žmonos, taip susinervavęs, kad ir žodžių nesusigaudo...

—...ve, o šitoji bene Lietuvoje matyta vaidinant, pamiršau, kaip ji vadinosi, žinai, ji vis tokias roles vaidindavo — tai kokios senos moters, tai motinos, tai tetos...

—...na, bet šita, velniukas, kokia buvo, tokia ir tebėra, nors antrąkart tuoj prie altoriaus vesk... Vyrą turbūt paliko namie vaiką daboti, o pati... ale, žiūrėk, ir skambina neblogai. Kitas: ji ir dainuoja neblogai, ir šoka.

—...na, ale šitas, tai tikrai yra vaidinimo studijas išėjęs, šiaip sau mėgėjas, kad ir gerai režisoriaus išmankštintas, kažin ar galėtų suvaidinti, jis galėtų ne tik tokį ligonį vaidinti, bet ir patį Buridano asilą... Pameni Glinskį?...

— ... nu, šitą senmergę tai jau mokyti nereikia, jos galva pramušta tokiems dalykams...

— O kaip tau patinka ana, antroji jauniklė? Nu juk ir tu pats matai, kam dar klausi...

Ir taip toliau, ir panašioje "dvasioje" buvo "komentuojami" bei "recenzuojami" vaidintojai. Bet, žinoma, juk gi visų neišgirsi ir nepasakysi, ką dar kiti manė ir ką kalbėjo. Mano asmeniška profano nuomonė: ne tiek svarbu, kaip kas vaidino ir kaip iš viso buvo suvaidinta, — svarbu yra tas nuoširdumas,, tas paslankumas, tas atsidavimas bei pasišventimas, primenąs anuos "jaujų" ir "daržinių" vaidinimus, tą entuziazmą, kurį žmonės parodo viešam, bendram tautiškam darbui ir kilnios, naudingos organizacijos gerovei. Užtai jie visi alei vieno yra nusipelnę aukšto pagyrimo, padėkos ir pagarbos. Neveltui moteriškasis vaidytojų personalas visai pelnytai susilaukė ypatingo pagerbimo, įteikiant joms gražių gėlių puokštes.

Vaidinimui pasibaigus scenoje, jis buvo tęsiamas salės parkete: traukiai, darniai, skambiai Lietuvių Auditorijos kapelai linksmai griežiant, pasipylė salėje poros porelės — vieni rimtai šoko, kiti vaidino šokius, bet visi buvo linksmūs ir patenkinti.

Kadangi didelę, didelę publikos dalį sudarė senųjų ateivių atstovai, tai itin malonu buvo stebėti juos ir žiūrėti į jų malonius, mielus ir brangius veidus, vienų daugiau, kitų mažiau, trečių visai mažai laiko išvagotus. Ir kaip gi nebus malonų ir miela į juos žiūrėti ir jais džiaugtis — juk tai jie savo sunkiu darbu, savo karštu prakaitu, savo puslėtomis rankomis paruošė tą, vėšlią dirvą ir į ją "pasėjo grūdą", davusį tokių gražių mūsų tautinės kultūros vaisių išeivijai. Jie padėjo pagrindus, ant kurių ir mums, naujiesiems ateiviams, lengviau buvo kurti savo naują gyvenimą šiame krašte. Jie yra išimtini šeimininkai ir tos garbingos organizacijos, kuri suruošė šį gražų vakarą ir davė progos mums, naujiesiems ateiviams, susitikti ir su jais pasikalbėti. Garbė jiems!

**Mik. Lep.**

## Tėviškės jaunimo ratelis išsirinko naują valdybą

Sausio 26 d. Tėviškės lietuvių ev. liut. parapijos bažnyčios salėje Jaunimo Ratelis turėjo savo metinį susirinkimą. Senoji valdyba, sudedanti iš pirm. Leono Gružo ir narių Prano Peteraičio, Gerdos Idzelytės, Emilio Holenderio, Zelmos Žemaitytės, Valterio Kiaupos ir Ramuno Buntino pateikė savo veiklos apžvalgą. Šalia įvairių parengimų bei darbų svarbesnieji buvo: puikiai nusisekusi Pavasario šventė; dalyvavimas Kanados ir JAV lietuvių tautinių šokių festivalyje, suruošti du rateliai, kurie išlaiko du mokinius 16 Vasario gimnazijoje, Vokietijoje, ir pavyzdingas prisidėjimas prie naujosios bažnyčios remonto darbų bei įsigijimo išlaidų. Parapijos pirmininkas Martynas Nauburas pareiškė nuoširdžią padėką už tokias gražias pastangas parapijos ir mūsų tautos labui. Naujai valdybai veikti bus dabar žymiai geresnės sąlygos, naujose patalpose, todėl daug vilčių dedama į ją. Į naująją valdybą išrinkti ir jau pasiskirstė pareigomis šie jaunuoliai: Jurgis Bendikas, pirmininkas; Aleksas Gečas, vicepirmininkas ir atstovas Parapijos Taryboje; Lydija Kiaupaitė, sekretorė; Senta Česnaitė, iždininkė; Emilis Holenderis, Valteris Kiaupa ir Joana Gečaitė — nariai. P-s


Kiekvienas žino posakį: "Taupyk juodai dienai!"

Bet ar daug kas iš jūsų taupote dėl saulėtų dienų, dienų kada galėsite įsigyti tą, ko visą savo gyvenimą norėjai: keliauti, kad pamatytum pasaulį, įsigyti nuosavą namą, nusipirkti kur nors paežerėje vasarnamį ir daugelį panašių malonumų?

Tą galite pagreitinti, pradėdami taupyti Universal Savings and Loan Bendrovėje, kur santaupos neša didelius dividendus ir yra apdraustos iki 10,000 dolerių Federal Savings and Loan Insurance Corporation, Washington, D. C.

UNIVERSAL SAVINGS
AND LOAN ASSOCIATION
T. RYPKEVIČIUS, Prezidentas
1800 So. Halsted Street Chicago 8, Illinois
Tel.: HAymarket 1-2028
ATDARA KASDIEN: nuo 9 iki 4 valandos. Ketvirtadienį nuo 9 iki 8 valandos. Šeštadienį nuo 9 iki 3 valandos. Trečiadienį uždaryta.



Mes mokame Aukštą Dividendą
MIDLAND Savings and Loan Association
INSURED
PER 40 METŲ VISŲ LIETUVIŠKŲ KOLONIJŲ SAUGIAUSIA IR PELNINGIAUSIA TAUPYMO BENDROVĖ
4038 Archer Avenue Tel. LA3-6719
AUGUST SALDUKAS Prezidentas



TIKTAI GRAMERCY, Licensed and Bonded by N. J. Banking Commission PASIŪLO JUMS ŠIUOS PATARNAVIMUS
PINIGAI Į LIETUVĄ. Pristatymas garantuotas per 2 savaites. Pakvitavimas įteikiamas. 100 rublių $10.00. Mokestis už orderį $5.00. Didžiausias orderis $50.00, bet jūs galite siųsti kiek norite perlaidų, net tam pačiam asmeniui.
SIUNTINIAI Į LIETUVĄ. Reikalauk mūsų 16 puslapių katalogą ir vaistų kainoraštį.
Mūsų 15-ti metai — Tūkstančiai patenkintų klijentų.
GRAMERCY — Suite 925—744 Broad Street, Newark, N. J.



Lietuvių Taupymo ir Skolinimo Bendrovių Lygos Nariai
kuriose kiekvieno santaupos yra apdraustos iki $10,000.00, o namų paskolos duodamos lengvomis sąlygomis.

CHICAGO SAVINGS & LOAN ASSN.
6245 SOUTH WESTERN AVE. CHICAGO 36, ILLINOIS
GRovehill 6-7575
CONTINENTAL SAVINGS & LOAN ASSN.
4559 SOUTH PAULINA STREET CHICAGO, ILLINOIS
YArds 7-0145
CRANE SAVINGS & LOAN ASSN.
2555 WEST 47th STREET CHICAGO 32, ILLINOIS
LAfayette 3-1083
DISTRICT SAVINGS & LOAN ASSN.
3430 SOUTH HALSTED STREET CHICAGO 8, ILLINOIS
CLiffside 4-0104
ST. ANTHONY SAVINGS & LOAN ASSN.
1447 SOUTH 49th COURT CICERO 50, ILLINOIS
TOwnhall 3-8131-2
UNIVERSAL SAVINGS & LOAN ASSN.
1800 SOUTH HALSTED STREET CHICAGO 8, ILLINOIS
HAymarket 1-2028



Paskubėkite išsiųsti giminėms ir draugams siuntinį -- DOVANĄ VELYKOMS
Package Express & Travel Agency, Inc.
1530 Bedford Ave., Brooklyn 16, N. Y.
Tel.: INgersol 7-6465, INgersol 7-7272
(Licensed by USSR)
Siųsti galima tik naujus daiktus; (medžiagas, drabužius, maisto produktus, vaistus, siuvamas mašinas, akordeonus ir t. t.).
Siuntinių pristatymas garantuotas, o taip pat gavėjo parašu. Visos išlaidos įskaitant muitą apmokama firmos kontorose. Kiekvienas siuntinys apdraustas.
Siuntiniai adresatams pristatomi laike 2 mėnesių, oro paštu laike 8—10 dienų.
Klijentų patogumui firmos įstaigose yra didelis pasirinkimas ir įvairių rūšių prekių prieinamomis kainomis.
Firma atidaryta kasdien, o taip pat sekmadieniais nuo 9 val. ryto iki 6 val. vakaro. Šeštadieniais nuo 9 val. ryto iki 5 val. vakaro. Newarko įstaiga sekmadieniais uždaryta.
MŪSŲ SKYRIAI:
78 Second Avenue, NEW YORK 3, N. Y. — ORegon 4-1540
121 S. Vermont St., LOS ANGELES, CAL. — 11601 Jos Campau Ave. — DUnkirk 5-6550
832 N. 7th Street, Philadelphia 23, Pa. — 651 Albany Avenue — WAlnut 3-1747
312 Market Street
DETROIT 12, MICH. — TOwnsend 8-0298
HARTFORD, CONN. — CHapel 7-5164
NEWARK, N. J. — MItchel 2-2452
3741 W. 26th STREET, CHICAGO 23, ILLINOIS CRawford 7-2126



MOVING APDRAUSTAS PERKRAUSTYMAS MOVING
IS TOLI IR ARTI
Nauji dideli traukai - Naujausi krausymo įrankiai
Ilgų metų patyrimas - Rūpus ir sąžiningas patarnavimas
JUOZAS NAUJOKAITIS
2022 W. 69 St. Chicago 36, Ill. Tel. WAllbrook 5-9209



Kad jūsų giminės ir artimieji gautų siuntinį-dovaną VELYKOMS jį būtinai išsiųskite neatidėliotinai! Šventėms pradžiuginkite savo artimuosius SIUNTINIŲ DOVANA! Siųskite siuntinius dabar! Naudokitės patarnavimu patikimos, atidžios ir skubios firmos
General Parcel and Travel Co., Inc.
135 West 14th Street, New York 11, N. Y.
Telef.: CHelsea 3-2583
(Licensed by USSR)
Pagal sutartį, sudarytą su Inturistu, firma turi teisės siųsti siuntinius į visas SSSR respublikas ir Lietuvą. Visos išlaidos įskaitant muitą apmokama čia, firmos įstaigoje.
Siųsti galima TIK NAUJUS DAIKTUS.
Kiekvienas siuntinys apdraustas.
ĮSTAIGOJE DIDELIS PASIRINKIMAS PREKIŲ.
Atidaryta kasdien nuo 9 val. ryto iki 6 val. vak. Sekmadieniais iki 4 val.
Klientų patogumui skyriai atidaryti sekančiuose miestuose:
900 LITERARY ROAD, CLEVELAND 13, OHIO Tel. TOwer 1-1461
11339 JOS. CAMPAU, DETROIT 12, MICH. Tel. TOwnsend 9-3980
632 W. GIRARD AVE., PHILADELPHIA 23, PA. Tel. WAlnut 5-8878

## IŠ CHICAGOS IR APYLINKIŲ

### Lankėsi "įžymenybė"

Pereitą trečiadienį Chicagos Midway aerodrome detektyvai pasitiko ir nusigabenę į savo biurą pusvalandį apklausinėjo iš Hollywoodo atskridusį garsų gemblerį, populiariai vadinamą Kalifornijos "hoodlum", Mickey Cohen. Jis pasiaiškino atvykęs "biznio reikalais", tūtent pasitarti su rašytoju Ben Hecht dėl išleidimo knygos— jo paties biografijos, kuri bus pavadinta, rodos, "gengsterio gyvenimas". Cohen 1955 m. paleistas iš kalėjimo, kur atsėdėjo 3 metus už mokesčių nusukimą. Prieš išskrisdams į Chicagą jis sumušė Frank Sinatros klubo Villa Capri padavėją.

### Viešos paskaitos miesto knygyne

Dr. Preston Bradley, Chicago Public Library direktorių tarybos narys, duos seriją paskaitų butent: Vasario 6 d. Albert Schweitzer, modernus pranašas; vasario 13 d. Mahatma Gandhi, Indijos siela; vasario 20 d. Leonas Tolstojus, tikras rusas; vas. 27 d. Konradas Adenaueris, naujoji Vokietija.

Paskaitos bus Assembly saleje, 2 aukšte, įėjimas iš Randolph st., paskaitų pradžia 12:15 val. dieną. Įėjimas laisvas ir nemokamas.

### Gaisrų židiniai

Gaisrininkų inspektoriai, pradėję tikrinti senus namus ir lušnynus miesto pietinėje dalyje, beveik visur rado pavojingą padėtį. Atviruose kibiruose alyva, rūsiai ir pastogės pilni sąšlavų ir popierių bei kitokių degamų medžiagų, užkaltos užpakalinės durys arba kitoki išėjimo trūkumai, gaisrinių kopėčių nebuvimas arba neprieinamos kopėčios namų užpakalyje, visa tai priskaitoma prie gaisrų pavojų ir turi būti tuojau sutvarkyta. Jau apie 50 apartmentinių namų sąrašas pristatytas mėrui Daley, kurie pripažinti pavojingais žmonėms gyventi. Vienas toks namas, 4949 Indiana ave., pereitą liepos mėnesį buvęs nubaustas $107,600 už 538 nusikaltimus.

Vienas inspektorių dalinys iš 20 vyrų per vieną dieną ištyrę 31 namą rado 81 nusižengimą priešgaisrinėms taisyklėms. Komisionierius Quinn pareiškė ta proga: "Labai daug žmonių rasta begyvenant kaip ant parako statinės, patys to nenujausdami. Mes tikime, kad daugumas žmonių bus dėkingi, kad atkreipėme jų dėmesį į pavojus".

### Jogas suvalgys stiklinę

Dr. Roman Ostoja, lenkų kilmės jogas (yogi) ateinantį antradienį 8 val. vakaro Eleventh Street Theatre viešai demonstruos savo "proto aukščiau medžiagos", techniką, scenoje suvalgydamas vandens geriamą stiklinę. Ankstybesnėse savo demonstracijose šį mėnesį jis vaikščiojo basomis kojomis ant stiklo šukių ir gulėjo ant vinių lovos.

Dr. Ostoja yra "Begalinio mokslo" (Infinite Science) instituto Hollywoode direktorius ir sakosi per yogą išmokęs kontroliuoti kiekvieną savo kūno dalelę.

### "Eilės prie krautuvių"

FLINT, MICH. — Tokį vaizdą pamatęs pats Nikita apsidžiaugtų. Visai kaip Maskvoje prie "gostorgo" krautuvės! Vienas automobilių pardavėjas paskelbė parduodąs keturis padėvėtus automobilius po 99 centus ir kitus keturis po 9 dolerius. Aštuoni žmonės, kurie juos gaus pirkti, jau laukė eilėje nuo antradienio, pasitraukdami savo reikalams tik po 15 minučių.

### Gary pašvaistės

Chicagiečiai pereitą ketvirtadienio vakarą buvo nustebinti keista oranžine šviesa danguje. Midway aerodromo kontrolės bokšto pareigūnai išaiškino, kad tai buvo Gary plieno liejyklų liepsnų atspindis maždaug 1,000 pėdų dausose, kur buvo susikaupę ledo kristalėliai, į kuriuos atitinkamiems temperatūros ir drėgmės sluoksniams susiklojus susidarė ledo kristalėliai ir į tuos atsispindėjo tų liejyklų pašvaistės.

### Valst. bonų pardavimas Illinois valstybėje

Iždo sekretorius Anderson praneša, kad jis paskirs James F. Stiles, Jr. iš Chicagos, Iždo sekretoriaus asistentu ir Iždo departamento Savings Bonds divizijos nacionaliniu direktoriu.

Illinois valstybei paskirta 1958 metams bonų kvota $430,400,000, iš kurios sumos vien Cook apskričiui $246,632,000. Pernai metų kvota siekė daugiau kaip $413 milijonų, arba 93% visai valstybei skirto $444,000,000 kvotos.

### Patikrino 900 namų rado 500 nusižengimų

Po eilės gaisrų, kuriuose žuvo daugiau kaip tuzinas žmonių, šimtai gaisrininkų ir kt. pareigūnų tebetikrina visus senesnio typo namus, pirmoje eilėje miesto pietinėje dalyje. Iš patikrintų ligi vakar 900 namų rasta 500 prasižengimų priešgaisriniam nuostatams. Kaip pavyzdys, viename apartmentiniame bute popieriais ir šiukšlėmis apsivertę bežaidžią vieni vaikai, kurie pasisakė palikti vieni visai dienai, kitame bute nakties metu kietai miegojo šeima, kai prie pat raudonai įkaitintos alyva kūrenamos krosnies kabėjo nukarę užuolaidos.

### Bedarbių skaičius

Darbo departamento ekonomistai skelbia, kad bedarbių skaičius sausio, vasario ir kovo mėnesiais pakils iki daugiau, kaip 4 milijonų, bet balandžio mėnesį pradės vėl nukristi. Pereito gruodžio statistika rodė per visas JAV 3,400,000 bedarbių.

## Cicero

— **A. B. Petkus** ir jo žmona pilnai patenkinti žiemos atostogomis. Pora savaičių prabėgo, ne nejuto, gražioje Floridoje. Su tėvais buvo ir jaunesnis sūnus Gerald. Jis turėjo gerą progą paplaukioti po platųjį vandenyną, tėvams buvo gražu žiūrėti, "nardosi kaip žuvis", profesionalas plaukikas, turi keletą medalių už atsižymėjimą toje srityje. P. Petkai buvo planavę ilgesnes atostogas, bet sūnaus mokykla atostogų nepripažįsta, aišku tam tikrą laiką turi išlaikyti, tad reikia taikintis ir tėvams.

— **Donald Petkus** atostogų neturi, yra užimtas savo profesija — laidotuvėmis, be to, turi gražiai augantį sūnelį, o jauniems tėvams pirmagimis sūnus tai didelis džiaugsmas. Nemažesnis pasididžiavimas seneliams savo anūkais: štai "grandpa" Petkus jau planuoja su anūku lošti basebolą. Pagyvensim, pamatysim.

— **John Jankauskas**, plačiai žinomas biznio žmogus, liko našlys, nelaboji mirtis pasiėmė jo mylimą žmoną. Liko vienas liūdėti. To liūdesio sumetimais prikalbintas marčios turėjo įdomias atostogas Floridoje. Ten sutiko nemažai savo senų pažįstamų, draugų: Jackus Žvegas, Černauskienė ir kit. Sveiki grįžo į surūkusią tėviškę Chicagą. P. Jankauskas pastaruoju laiku atostovauja Atlas Fuel Comp. Jo patarnavimu visi patenkinti. Taipgi Jankauskas yra Chicagos Lietuvių Draugijos grabnešių štabe. Vadinasi, nepasiduoda ir gerai.

—**P. Emilė Kaminskienė**, 1619 S. 49th Ave., yra apsisprendusi porai mėnesių pamandravoti po šiltus kraštus k. t., California—Arizona ir kitur. Gerai jai, turi gražaus laiko ir išteklių, tai gali pasižvalgyti po platųjį kontinentą, tad geros sėkmės, sveika grįžusi papasakos savo įspūdžius. P. Kaminskienė yra veikli moterų draugijose, plačiai platina parengimų biletus, yra Šv. Kazimiero seserų ir kitų rėmėja. Nors ir išvažiuoja, bet gerų darbų nepamirš. Lauksime pyrago. **K. D.**

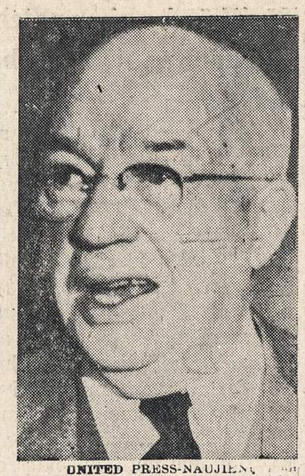

UNITED PRESS-NAUJIENOS

**Arthur Eisenhower, vyr. prezidento brolis, šiomis dienomis mirė Kansas City, Mo. Jis buvo 71 metų amžiaus ir jau ilgoką laiką negalavo.**

### Gera dovana gimtadieniui

Šiandien, vasario 2 d., Mrs. Ursula Povilius, gyvenanti 4106 Amelia Ave., Lyons, Ill., mini savo gimtadienį.

Josios duktė ir žentas K. W. Foley, gyvenantieji Covina, Californijoje, nutarė jai duoti tokią dovaną, kad ištisą metą juos prisimintų. Jiedu nutarė užprenumeruoti jai dienraštį NAUJIENAS, kad motina galėtų gauti žinių iš visuomeninio gyvenimo ir žinotų, ką lietuviai daro įvairiose Amerikos lietuvių kolonijose ir kituose kraštuose.

Šį K. W. Foley pavyzdį galėtų pasekti ir kiti vaikai, norintieji gimtadienio proga duoti tėvams dovanėlę. Naujienos yra geriausia dovana.

### Lietuviai Collinsville

Colinsvilėje, netoli East St. Louis, jau virš 50 metų veikia Jeruzalės ev. liut. lietuvių parapija. Gruodžio 29 d. buvo išrinkta nauja tos parapijos taryba. Parapijos pirmininku išrinktas Dr. Povilas Švarcas, sekretorium Albertas Paulikaitis, kitoms pareigoms išrinkti arba perrinkti šie asmenys: teis. Kristupas Kikutis, Martynas Stasiulat, Jonas Kleinaitis, G. Motiejaitis, A. Vanagat, William Lehman, ir Juozas Kleinaitis. Sausio 26 d. šioji Taryba buvo kun. A. Trakio pamaldų metu įvesta į pareigas. Tos dienos Tarybos posėdyje buvo iškelti Metos Kikutienės dideli nuopelnai Sekmadienio mokyklai, kuriai ji vadovauja apie 6 metus. Kalėdų programai ji buvo vaikučius gražiai paruošiusi lietuvių kalboje. Jai miglai padeda I. Vanagaitytė. — Moterų Draugystė veikia ten jau virš 20 metų. Darbatinė pirmininkė yra E. Tarvydienė. Šioji draugija labai daug prisideda parapijos veiklai. — Vasario 16 d. vyks ten pamaldų laikyti teologijos kand. A. Dumpys iš Čikagos.


## LALIO ŽODYNAS

**yra standartinis Amerikos lietuvių žodynas. Geresnio anglų-lietuvių kalbų žodyno nėra. Nenumatoma, kad naujas žodynas greitu laiku būtų spausdinamas. Todėl siūlome dabar įsigyti šį stipriai įrištą 1256 puslapių angliškai-lietuvišką ir lietuviškai-anglišką žodyną. Kaina—$14.00. Žodynas Jums bus išsiųstas, jei pasiųskite $14.00 čekį ar Money Orderį tokiu adresu:**

**NAUJIENOS**
**1739 So. Halsted Street,**
**Chicago 8, Illinois**



**HELP WANTED — FEMALE**
**Reikia Darbininkių**

REIKALINGA moteris lengvam namų ruošos darbui. Butas, maistas, dėl mokesčio susitarsime.
5747 W. Roosevelt Road, Cicero.

IEŠKAU auklės. Skambinkite nuo 4 iki 8 val. vakaro SEeley 8-1077.

JAUNOS MOTERS
lengvam namų ruošos darbui ir pagelbėti su 2 vaikais. Geri namai, būti vietoje, geras atlyginimas.
Šaukit pirmadienį iki penktad.
BRiargate 4-7458

**SITUATION WANTED**
**Ieško Darbo**

LICENSIJUOTAS elektrikas atlieka įvairius elektros laidų, šviesos įvedimo, motorų, metrų įvedimo darbus.
Telefonuoti ABerdeen 4-5464.

35 METŲ SVEIKAS vyras ieško bet kokio darbo, gali dirbti tavernoje. Siūlykite tel.: HEmlock 4-4378, klauskite Jono.

**PERSONAL**
**Asmenų Ieško**

PAIEŠKOMAS Zigmas Omilijonas, Onos ir Adomo sūnus, gimęs 1921 m. Kybartų miestely. Spėjama, kad šiuo metu gyvena JAV. Ieško brolis Vaclovas Omilijonas, 3713 S. Wolcott Ave., Chicago 9, BIshop 7-7985.

**RENTING IN GENERAL**
**Nuomos**

NAMŲ SAVININKAI!
PATARNAVIMAS IŠNUOMAVIMUI NEMOKAMAI.
Turime laukiančiųjų sąrašą.
Greitam patarnavimui skambinti PRospect 8-2234.
Varpas Real Estate
5916 So. Western Ave.

REIKALINGI APARTMENTAI
Geri baltaveidžiai nuomininkai. Savininkams nereikia nieko mokėti. Telefonuokit bet kada. Noel Realty Co., 6001 So. Kedzie. PRospect 8-5353

IŠNUOMOJAMAS suaugusiems 6 kambarių butas 3-čiam aukšte. Šildymas gazu, karštas vanduo. YArds 7-8858 arba LAfayette 3-4155.

IŠNUOMOJAMAS gražus 4 kambarių butas, 2839 W. 23rd St., arti California. Skambinkit CLiffside 4-4178.

IŠNUOMOJAMAS geras kambarys antrame aukšte. 6922 S. Rockwell St.

IŠNUOMOJAMAS kambarys. Kompanionė moteris gali naudotis visu butu. Prieinama nuoma.
6117 So. Sacramento Ave.

IŠNUOMOJAMAS miegamas kambarys, centralinis apšildymas, pusė bloko nuo Humboldt Parko.
EVerglade 4-3407

IŠNUOMOJAMAS 3-jų kambarių šviesus butas. Telefonas: YArds 7-0632.

6 KAMB. butas, centralinis šildymas, dideli kambariai, su visais patogumais. Pageidaujama be vaikų.
729 West 21st Street

IŠNUOMOJAMAS kambarys viengungiui vyrui. 4535 So. California Ave.

MARQUETTE Parke išnuomojamas 3 kmb. butas, apšildomas, gražiai įrengtas. Nuoma $75 mėnesiui. RE 7-4639.

IŠNUOMOJAMAS miegamasis kambarys dirbančiam žmogui, nebrangiai. Prie mažos šeimos. REpublic 7-1223.

RENDUOJAMAS 6 kambarių flatas su furnišiais ar be furnišių. Apšildomas. Pirmas aukštas, 3256 S. Union.

**RESORTS AND VACATIONING**
**Kurortai ir Atostogų Vietos**

RENDUOJAMAS namas trims vasaros mėnesiams Wisconsine, prie Lake Como. Susitarkite su J. Shlensky, 3457 W. 60th Place

**FURNITURE AND FIXTURES**
**Rakandai ir Įrengimai**

Moderniška 3 gab. maudynė $199.00
Automat. vandens šildytuvas $79.00
Kabinetas ir sinkas ..... $89.00
SUJUNGIMAI VELTUI
12x15 kamb. išklojimas su pamuštu linoleumu $19.95.
FRANK BRABEC
51st and Damen Ave. HE 4-3200

**AUTOMOBILES—TRUCKS**
**Automobiliai — Sunkvežimiai**

VIKTORO KOZICOS
lietuviška gazolino stotis ir auto taisymas.
CALL-ME-MOTORS Co
5759 SO. WESTERN AVE. PR 8-9533
Atliekami motoro remontai, lyginimo dažymo darbai ir keičiamos dalys


### Pranešimas!

Siuntiniai pasiekia Lietuvą ir kitus kraštus per 2-8 savaites. Jūs galite siųsti visokius savo daiktus ir pirkti pas mus: kostiumams, paltams, suknelėms medžiagas, laikrodžius, akordejonus, deimantinius peilius stiklui piauti ir kitokias prekes. Prekių ir patarnavimo kainos neaukštos. Pasiųskite nors vieną siuntinį bandymui ir įsitikinsite mūsų geru patarnavimu. Reikalaukite informacijų

**WORLD PARCEL SERVICE,**
**3322 So. Halsted St., Chicago, Ill. Tel.: YArds 7-0677 (J. Karvelio prekybos patalpose). (Sk.)**


**REAL ESTATE FOR SALE**
**Namai, Žemė — Pardavimui**

5 KAMB. (3 mieg.) 4 metų mūr. namas, tik 2 blokai nuo Marquette Pk. Šildymas alyva. Garažas. $18,900. A. Katilius.

TURI BŪTI SKUBIAI parduotas 10 metų 6 kamb. mūr. namas Marquette Pk. Apačioj 4 kmb. (2 mieg.); viršuj kitas tualetas ir 2 kmb. su atskiru įėjimu. Aut. šildymas. Naujas 2 karų garažas. Visi kambariai gana erdvūs. Tiktai $22,500. A. Linas.

GRAŽIAI UŽLAIKYTAS, didelis, stiprus mūras 63-je gatvėje netoli Kedzie. 2-6 ir biznio patalpa (dabar —maisto krautuvė). Šildymas garu—stokeriu. Gražūs butai po 3 mieg. 2 auto mūr. garažas. $42,000. A. Sirutis.

13 APARTMENTŲ puikus mūr. arti 55-os, į Vakarus nuo Halsted St. Pajamų virš $13,000 į metus. $75,000. Savininkas sutinka mainyti į 2, 3, 4 ar 6 apartm. mūr. namą rajone į Vakarus nuo Western tarp 55-os ir 80-os. A. Rėklaitis.

$100 Į DIENĄ! Didelė ir graži taverna ir 5 kamb. butas arti Ashland ir 47-os. Rūsyje salė pobūviams. Šalia namo 25 pėdų sklypas, kuris vasaros metu naudojamas bizniui. Viskas tik $28,000. A. Katilius.

DELUXE 7½ kamb. (4 mieg.) nepaprastai puiki anglų tipo mūr. rezidencija Chicago Lawn rajone. Karštu vandeniu gazu šildymas. Rūsyje poilsio kamb. su pušinių lentų sienom. Dvigubas gar $26,750. A. Rėklaitis.

Į VAKARUS nuo Marquette Parko mūr. 4 metų 5 kamb. (3 dideli mieg.) namas. Moderniška virtuvė ir vonia. Gazo šilima. 1½ karo garažas. Tik $18,000. A. Linas.

**REAL ESTATE FOR SALE**
**Namai, Žemė — Pardavimui**

GEROJE MARQUETTE Pk. vietoje 6 kamb. bungalow. 4 kamb. butas basemente ir dar vienas kamb. pastogėje. Apsauga nuo potvynio. Garažas. $25,500. A. Katilius.

7 KAMB. (4 MIEG.) 6 metų moderniškai įrengtas med. namas. 60 pėdų sklypas. Arti 78th ir Cicero. $15,000. A. Sirutis.

9 KAMB. REZIDENCIJA Chicago Lawn (į Vakarus nuo Marquette Pk.). Viršuj 5 kamb. ir modern. vonia, apačioj kiti kamb., moderni virtuvė, gražus tualetas ir didelis uždaras porčius. Gazo šildymas. Sklypas 110 pėdų. Iš jų ant 32 galima statyti kitą namą, arba parduoti. $29,500. A. Rėklaitis.

6 KAMB. REZIDENCIJA. Tiktai 2 blokai nuo Marquette Pk. Šildymas gazu. 2 karų garažas. $19,500. A. Katilius.

GRAŽIAI REMODELIUOTAS 6 k. mūr. bungalow Marquette Pk. Rūsyj ekstra graži ir didelė virtuvė. Karštu vandeniu gazo šildymas. Garažas. $18,400. A. Sirutis.

TIK $16,200. Marquette Pk. 5 kmb. mūr. rezidencija, gazo šildymas, garažas. Sklypas 38 pėdų. A. Rėklaitis.

BRIGHTON PK. naujas 1½ aukšto mūro namas: 5 ir 4 kamb. butai. Platus sklypas. $33,500. A. Rėklaitis.

5 KAMB. 8 METŲ rezidencija, vienas blokas nuo Marquette Pk. Šildymas alyva. 2 karų garažas. $20,000. A. Katilius.

PILDOME INCOME TAKSAS
P. LEONAS REAL ESTATE
2735 WEST 71st STREET Visi telefonai: WAlbrook 5-6015

Jei reikia paskolos namui pirkti arba statyti, tai užeikite pas mus. Noriai duosim paskolą. Skubiai ir teisingai patarnausim.
MUTUAL FEDERAL SAVINGS
2202 W. Cermak Rd. Chicago, Ill. VIrginia 7-7747

MARQUETTE PARKE
13 butų mūrinis, 3 po 5 ir 10 po 4 kambarius, garu šildomas, stokeris. Metinių pajamų $14,000. Galima perimti paskolą už 5%.
GAGE PARKE
$38,500 už 4 butų gražų mūrinį, centrinis šildymas alyva, aliuminijaus langai, kilimai, šaldytuvai ir kiti priedai.
4x4 kampinis mūrinis ant plataus sklypo. Centrinis alyva šildymas, mūrinis garažas. Metinių pajamų $5,280.
BRIGHTON PARKE
4 butų, 2 po 3, 2 po 4, geras medinis naujai apkaltas namas, nauji porčiai, rūsys. Mėn. pajamų $160 ir 4 kamb. butas savininkui. $16,800.
3 butų mūrinis. Visai naujas centrinis alyva šildymas. Tuščias butas. Galima sutaupyti, perimant $13,000 paskolą. Tiktai $20,000.
$23,000 už 3 butų mūrinį 2 po 5, 1x2, centrinis šildymas dujomis, aliuminijaus langai ir kt.
BRIDGEPORTE
5 butų mūrinis, 5x4 kamb., dujomis šildymas. $16,000. Lengvos pirkimo sąlygos.
KITUR
13 butų mūrinis prie Hamilton Pk. (3 po 5, 9 po 4, vienas—3 bt.), garu šildymas, stokeris. Dvigubas sklypas. $12,000 metinių pajamų. Įmokėti apie $15,000.

KUTRA - NORKUS
REAL ESTATE—INSURANCE
NOTARY PUBLIC
TVARKOME INCOME TAXES
2405 West 51st Street
WA 5-5030 arba PR 8-3579 (vak.)

MARQUETTE PARKE
3 AUKŠTŲ mūrinis, 3 po 5 kamb., platus sklypas, naujas stokeriu garais šildymas, modernios vonios, 3 mašinų mūrinis garažas. $235 mėnesinių pajamų ir butas savininkui. $38,900.
GAGE PARKE gražus 5 kamb. mūrinis bungalow ir 3 kamb. butas rūsyje, nauja gazu radiatoriais šildymo sistema, apsauga nuo potvynių, garažas su overhead durimis. $20,900.
GRAŽUS 7 kamb. geltonų plytų namas, plytelių vonia ir du tualetai, kabinetinė virtuvė, moderni alyva šildymo sistema, kuri vasarą pakeičiama vėsinimu, alumininiai langai, 2 mašinų garažas. $17,900.
PASITEIRAUKITE mūsų namų sąraše ir įsitikinkite pirkinių gerumu!
VARPAS
Real Estate, Insurance, Notary Public
5916 SO. WESTERN AVENUE
PRospect 8-2234

BRIGHTON PARKE:
Geras med. 3 butai: 6, 5 ir 2 kmb., central. alyva šildymas, $210 pajamų, vieną butą tuoj galima užimti. Kaina tik $18,500.
Mūr. 2 po 4, centr. šildymas vienam butui, arti autobusas ir bažnyčia, gražūs kambariai.
Mūr. 6, 3, biznio patalpa ir 5 kmb. atsk. namukas, 68 p. sklypas, centr. šild., arti susisiekimo ir mokyklų.
ŠV. KRYŽIAUS PARAPIJOJE
Med. 6 butai, dujomis šild. 2 butai, kiti—alyvos pečiais, $250 pajamų, mažas įmokėjimas. Paskubėkite.
Turime namų ir biznių visur. Parūpiname paskolas geriausiomis sąlygomis ir rimčiausiose įstaigose. Tvarkome visų rūšių draudimą. Notarizuojame dokumentus. Pildome income tax pareiškimus.
ŠIMAITIS REALTY
General Insurance, Notary Public, Income Tax Service
2737 W. 43rd St. CL 4-2390

Bet koki nekilnojamą turtą greitai parduosi ir teisingai pirksi tiktai per mūsų įstaigą. Parūpiname paskolą, išrašome visokeriopą apdraudą. Veikia Notariatas.
NORVILA
2600 West 59th St. PRospect 8-5454

KAS IEŠKO GERŲ NAMŲ
ar nori greit parduoti prašome skambinti ar atvykti pas Volodkevičių
Valdis Real Estate
2655 West 69th Street
PRospect 8-6040 ar REpublic 7-8534

PIRKITE ir parduokite savo nekilnojamą turtą per mūsų įstaigą. Naudokitės mūsų teisingu patarnavimu.
TALMAN REALTY SALES
Insurance - Management
2625 W. 71st St., Chicago 29, Ill.
REpublic 7-9400
E. KURŠIUS, vedėjas.

ROSELAND
2 aukštų mūrinis namas su taverna pirmame aukšte ir 5 kamb. apartmentu antrame aukšte. Visiškai pertaisyta. Naujas priekis. Kaina įskaitant visus įrengimus ir veikiantis tavernos biznis. Įkainuota greitam pardavimui. Dėl tolesnių žinių šaukite: George Essenberg, PUllman 5-5000 ar COmmodore 4-5468.

2741 WEST 69th STREET
skersai gatvės nuo Šv. Kryžiaus ligoninės, parduodama krautuvė ir 2 butai po 6 kambarius. Garu šildomas, stokeris. 2 automobilių mūrinis garažas. Šeštadienį ir sekmadienį atdara apžiūrėjimui.
SHIMKUS
WAlbrook 5-9184

4 KAMB. katedžius, furnasu gazu šildomas, 31st ir Hamlin apylinkėje — $7,900—$2,000 įmokėti. LA 1-7038.

MARQUETTE Parke arti 71-os gatvės baigiamas mūrinis namas, 2 po 5 ir ofisas. GRovehill 6-7692.

2 BUTŲ katedžius, 5-3 kmb. Arti 28th ir Sawyer. $155 mėn. pajamų. Taksų tik $64. Pilna kaina $9,900, įskaitant rakandus. $2,000 įmokėti. SVOBODA, 3739 W. 26th St. LAwndale 1-7038.

MARQUETTE PARKE savininkas parduoda mūrinį bungalow.
6553 S. Campbell — PRospect 6-4936

MŪRINIS 2 butų, 4 ir 4 kamb., arti 26th ir Lawndale. Garažas. Tuojau galima užimti. $2,800 įmokėti.
LAwndale 1-7038

MARQUETTE PARK — naujas 2-jų apartmentų deluxe, 3 miegami.
GRovehill 6-3038 ar PRospect 8-6068

6 BUTŲ mūrinis apartm. namas. Parduoda savininkas. Naujas boileris ir stokeris. Geriausias pasiūlymas.
6500 So. Loomis Blvd. PR 6-4764.

BERWYN — 2 butų kertinis bungalow, 4 kmb. ir 2 nauji kmb. rūsyje. 2 auto garažas. Bargenas tuž $19,900. $4,500 įmokėti. BIshop 2-2162.

ATDARAS SEKMADIENĮ 2—5 VAL.
2351 So. Ridgeway, 7 kmb. mūrinis pajamų namas. Idealus dėl rooming house ar 2 šeimoms. Kabinetinė tile virtuvė. Karštu oru šild. Rūsys, 2 auto garažas. Platus lotas. Parduos su nuostoliu Šaukit vakarais 6-8, CR 7-3638.

2 BUTŲ mūrinis, pilnas rūsys, apšildomas, 5 ir 6 kamb. Garažas. Apylinkėje 26th ir Lawndale. $16,900—įmokėti $4,500. LAwndale 1-7038.

ARLINGTON Heights, kamp. namas, 1 akras žemės, 4 kamb. stuba, barnė. Savininkas. $12,500. Išmokėjimais. Rašykite: P. O. Box 263, Dearfield, Ill. Tel.: WIndsor 5-1384

MŪRINIS 2 BUTŲ, 5—6 KAMB.
Furnasu šild. Pilnas rūsys. 1 blokas nuo 26th St. Pajamų $80 plus butas. $16,900 — $4,500 įmokėti. SVOBODA, 3739 W. 26th St. LAwndale 1-7038.

3 AUKŠTU MŪRINIS NAMAS
Taverna, galima užimti, gerame stovyje. $4,310 metinių pajamų plus savininkui 7 kamb. butas. Automatinis alyva šildymas. Savininkas, BIshop 7-7800 arba BIshop 7-6657.

CICERO — $14,800 pilna kaina už 2 butus, apylinkėje 57th ir 22nd St., 4-4 kamb. Tuojau galima užimti.
BIshop 2-2162

**REAL ESTATE FOR SALE**
**Namai, Žemė — Pardavimui**

PUIKUS kampinis mūro namas, krautuvei patalpos ir 2 butai. 2 mašinų mūrinis garažas, pilnas rūsys. Centralinis šildymas alyva. $75 mėnesinių pajamų, įnešti tiktai $2,000.
Lietuvių kolonijoje originalios statybos 7 butų mūrinis, pilnas rūsys. Pajamų virš $3800, mažos išlaidos—įnešti tiktai $6,500.
Prie 56-os ir Sacramento patrauklus ir tvarkingas kampinis mūro namas. Grosernė ir 3 butai. 45 pėdų lotas. Parduodamas dėl mirties šeimoje.
MARQUETTE Parke tvarkingas 13 flatų mūrinis namas. $13,800 metinių pajamų.
MARQUETTE Parke modernus 6 kambarių mūrinis bungalow. Pilna kaina $16,800.
NORVILA
2600 West 59th St. PRospect 8-5454
Rezidencija WAlbrook 5-1953

MARQUETTE PARKE liuksusinis 2 butų, 6 ir 6 didelių kamb. Kabinetinė virtuvė, tile vonia, ąžuolo apmušimai. Šildymas karštu vandeniu. Kambarys pramogoms. 2 auto garažas. Puikiame stovyje, labai švarus. Mr. Gruene.

AR REIKALINGI 5 miegamieji? Apžiūrėkite šį padidintą mūrinį bungalow Marquette Parke. Šildymas aliejumi, naujas 2 automobilių garažas. Arti mokyklų ir bažnyčių, krautuvių, gero susisiekimo. Įkainuotas labai žemai. Mr. Auston.

E. T. MITCHELL REAL ESTATE
2501 W. 69th St. WAlbrook 5-5431

NEPRALEISKITE PROGOS ĮSIGYTI ŠIĄ GERĄ IR PELNINGĄ NUOSAVYBĘ!
3 modernūs butai ir pilnai įrengta maisto prekyba. Mūrinis namas ir garažas, karšto vandens šildymas alyva, naujas boileris. Toje puikioje rezidencijų apylinkėje, mokėdami už viską tiktai $25,700, pirksite tikrai bargeną. Teiraukitės dar šiandien.
REpublic 7-6232

McKINLEY Park, savininkas išvyksta į Floridą, priverstas parduoti modernų pajamų namą. Virtuvės reikmenys abiejuose butuose, kiti priedai įskaitomi. Pusė bloko nuo mokyklos, buso, krautuvių. 3539 So. Winchester. Dėl susitarimo šaukit EN 4-4654.

MARQUETTE PARKE į vakarus nuo California Ave., 2 butų mūras, 6 ir 3 kamb., autom. alyva šildomas, gerai prižiūrėtas. Tik $16,500. RE 7-9401.

CICERO — 2 butų, 4-4 kmb., apylinkėje 22nd ir 56th. Pajamų $75 plus butas. $14,800—$3,800 įmokėti. Svoboda, 6013 Cermak. BIshop 2-2162.

$9,990 nuperka 3 butų mūrinį, 3-4 kmb. Geros pajamos. $2,500 įmokėti. 25th ir Sawyer apylinkėje.
LAwndale 1-7038

MARQUETTE PARKE 5 metų, 2 butų, 2 po 4 kamb., platus sklypas, 2-jų mašinų garažas. Kaina tiktai $24,700. Skambinkite REpublic 7-9402.

REAL ESTATE
Paskolos, Notary Public
VISŲ RŪŠIŲ APDRAUDIMAI
K. MALONIS
PRospect 8-2071

**FARMS FOR SALE**
**Ūkiai Pardavimui**

160 akrų ūkis renduojamas. Nauji moderniški namai. 140 akrų geros dirbamos žemės, o kiti — ganyklos. 2½ mylios nuo miesto. Mary Kubilius, Custer, Michigan.

130 AKRŲ ūkis, 18 karvių, telyčių, asmeniški daiktai, patogumai. Netoli Wautoma, Wisconsin. Mrs. A. Bumber,, 460 Elm Ave., Elmhurst, Ill. TErrace 2-6073

**BUSINESS CHANCES**
**Biznio Progos**

PARDAVIMUI BIZNIS
su namu geroje vietoje, Brighton Parke
4140 So. Maplewood Ave.

PARUODAMA gerai veikianti grosernė. Švarūs, moderniški įrengimai, vėsinama. Nustatyta pigesnė pardavimo kaina. 5 kambarių butas užpakalyje. Savininkas susidomėjęs kitais reikalais. Telefonuokite FRontier 6-5366.

3959 S. KEDZIE, labai geroj vietoj, prie Crane didelių dirbtuvių, pigiai parduodama gera valgykla. Šeštadienį ir sekmadienį uždaryta. Mrs. Dorothy.

PARDUODAMA valgykla, gausi klientūra didelėje lietuvių kolonijoje. Teirautis 2447 W. 69th St. GR 6-9504.

**CONTRACTORS - BUILDERS**
**Namų Statytojai ir Taisytojai**

BUILDING, REMODELING CONTRACTOR
Nauji namai ir garažai, senų namų stogai, kaminai, porčiai ir langai. Cemento ir mūro darbai, pleisteriavimas, dažymas, tile įdėjimas ir įvairūs kiti darbai. Skambinkite
LIUDAS TAUJENIS
6828 SO. MAPLEWOOD AVE
HEmlock 4-5848

NAMŲ REMONTAS
(REMODELING)
Atlieku cemento, karpenterio, mūro ir kitus darbus. Iki $2,500 nereikia nieko įmokėti, o už didesnius darbus susitarsime.
Dirbu Chicagoje ir priemiesčiuose
PETRAS POCIUS
6508 SO. TALMAN AVE.
GRovehill 6-7692 arba
LAfayette 3-1209