THE MIDWEST INTER-LIBRARY CENTER
Midwest Inter-Library Center
5721 Cottage Grove Ave
Gratis

ORAS
Debesuota,
dieną 35 , naktį 25
Saulė teka 6:10, leidžiasi 5:53..

NAUJIENOS
THE LITHUANIAN DAILY NEWS

The First and Greatest Lithuanian Daily in A
NAUJIENOS
The Lithuanian Daily News
Published by The Lithuanian News Publishing Co.
1739 So. Halsted St., Chicago 8, Ill.
HAymarket 1-6100
Over One Million Lithuanians In The United States

VOL. XLV. | Price 7¢ | Chicago 8, Ill. | Antradienis, Kovo-March 11 d., 1958 m. | Kaina 7¢ | 59

INDONEZIJOS ARMIJA PUOLA VID. SUMATRA

VYRIAUSYBĖ TURI VIEŠŲJŲ DARBŲ FONDUOSE $7 BIL., SAKO JOHNSON

Senato vadas nori veiksmų kovoj su nedarbu

WASHINGTONAS, D. C. — Demokratų vadas senate Lyndon Johnson (Tex.) priminė, jog iš ankstyvesnių kongreso skirtų sumų vyriausybės kasoj yra susidėję $7.1 bil. Jis reikalauja tuoj šias milijonines sumas paleisti statyboms ir gynybos departamento užsakymams.

Kovoj su nedarbu demokratai nesiekia jokios partinės politikos, kalbėjo sen. Johnson. Jie tik nori akcijos, ir greitos, kurios vyriausybė griebtųsi grąžinti Amerikos pramonę ir ekonominį gyvenimą į normalias vėžes.

Demokratų atstovas Albert Rains (Ala.) įteikė atstovų rūmams projektą paskirti $2.5 bil. paskoloms, kuriomis galėtų pasinaudoti viešųjų darbų programoms vietoves, paliestos didesnio nedarbo.

Respublikonų reikalavimai

Respublikonų senatoriai Case (N. J.) Cooper (Ky.) ir Kuchel (Cal.), nepasitenkindami prez. Eisenhowerio išdėstytąja programa kovai su nedarbu, pasiulė platesnių ir gilesnių projektų. Prie jų prisidėjo ir kiti 5 respublikonų senatoriai.

Jie tuoj paaiškino, kad jų projektai ir reikalavimai nėra priešingi prezidento planams, o tik noras tuos planus išplėsti ir griebtis nedelsiant jų įgyvendinimo.

Skirstys karinius užsakymus

Gynybos pasekretorius Quarles įsakė paskubinti ginklų ir kitų karinių reikmenų užsakymus fabrikams, atsižvelgiant ypač į smulkiąsias firmas ir į vietas, kur nedarbas yra daugiausiai pasireiškęs.

Namų statybos paskoloms vyriausybė pažadėjo duoti $200 mil. Netoli $200 mil. numatyta upių reguliavimui ir panašių vidaus vandenų statybos darbams.

Sen. Douglas (dem., Ill.) pasiūlė sumažinti fed. mokesčius, kad iš jų liktų apie $4.5 bil. vartotojų pirkimo pajėgumui padidinti.

Dulles nepritaria JAV lenktynėms su Sovietais į mėnulį

Sunku despotus pralenkti

WASHINGTONAS, D. C. — Kongreso užsienio reikalų komitetas paskelbė dalį Dulles pareiškimo, duoto k-to slaptame posėdy apie Amerikos ir Sovietų lenktynes į mėnulį.

Valstybės sekretoriaus manymu, mėnuly pirmieji bus Sovietai. Dėlto jis abejoja, ar yra prasmė Amerikai leisti milžiniškas pinigų sumas antrai vietai užimti.

Erdvių užkariavimas yra sritis, kur despotinė valstybė gali įveikti demokratinę valstybę, aiškino komitete Dulles, nes tokiems despotams, kaip Kremliaus, nesvarbu nei išlaidos, nei žmonių išnaudojimas, o svarbu tik garbė — tuščias pasirodymas prieš pasaulį.

Panašiais sumetimais Egipto faraonai statė didžiąsias piramides, Romos ologarchai — koliziejų. O žmonėms iš kelionės į mėnulį naudos bus tiek pat, kaip ir iš Egipto piramidžių, galvoja valstybės sekretorius.

IŠ VISO PASAULIO

★

Komunistai paleis JV lakūną

PANMUNJOM, Korėja. — Šiaurės Korėjos atstovas paliaubų priežiūros komisijoj pažadėjo netrukus paleisti Amerikos lakūną kpt. Leon Pfeiffer, iš Kenosha, Wis. Per pratimus jis kiek įskrido į komunistų pusę ir buvo tuoj numuštas iš priešlėktuvinės artilerijos. Lakūnas nusileido parašiutu.

JAV atstovas komisijoj pripažino, kad lėktuvas kiek įskrido į Š. Korėjos erdvę, esant stipriam vėjui, bet dėlto dar nebuvę jokio reikalo paleisti į jį priešlėktuvinę artileriją.

"Neutrali zona" Azijoj

HONG KONGAS. — Prieš prasidedant antradienį Seato pakto narių konferencijai Maniloj, Filipinuose, Sovietų ir kitų komunistų spauda išvystė plačią propagandą prieš šią Azijos "Nato" organizaciją. Maskva pasiūlė išvesti Pietryčių Azijoj "nuatomintą zoną", panašiai, kaip jie siūlo ir Vidurinėj Europoj. Kremlius nerengtų atominių, raketinių bazių Šiaurės Korėjoj ir Šiaurės Vietname, jei Amerika jų nestatytų Tailande, Filipinuose ir Pakistane.

De Gaulle populerumas didėja

PARYŽIUS. —Prancūzų spauda, svarstant Alžerijos ir kitas didžiąsias problemas, vis dažniau prisimena gen. Charles De Gaulle kaip tinkamiausią politiką šiems uždaviniams. Prez. Coty irgi dažnai kreipiasi patarimų į generolą vadovavusį karo metu prancūzų išsilaisvinimo kovai ir pokariniais metais užėmusį respublikos galvos vietą. Jis turi šalininkų veik visose partijose. Net ir socialistai kol jiems vadovauja Guy Mollet, kol Christian Pineau yra užsienio reikalų ministeriu ir LaCoste ministeriu Alžerijos klausimam, daug santūriau rašo apie De Gaulle, kaip kariškį, pasinešusį į Napoleoną.

JV raketinės bazės Europoj – atsakymas į Sovietų grasymus

Vokiečių ministerio pareiškimas

WASHINGTONAS, D. C. — Vakarų Vokietijos gynybos ministeris Franz-Josef Strauss buvo pakviestas NBC televizijos programoj "Meet the Press".

Apie planus įrengti Vakarų Europoje Amerikos vidutiniško tolumo balistinių raketų bazes Strauss pasakė, jog jis negali suprasti šių planų kritikus. Negi atominiai, raketiniai ginklai Nato rankose yra pasauliui pavojingesni už Sovietų turimus šios rūšies ginklus? Gi Sovietai pereitų metų rugpiūčio mėnesį ir keletą kartų po to grasino, jog jie turi tarpkontininių raketų, kurios gali nunešti atomines ar vandenilio bombas į bet kurią vietą pasauly.

Amerikos raketinės bazės Europoj yra tinkamas atsakymas į šiuos Sovietų grasymus, pareiškė V. Vokietijos gynybos ministeris.

Šiaurės Korėjos komunistai paleido 26 keleivius, kuriuos 18 dienų pagrobtus beskrendant pietinės Korėjos lėktuvu. Čia matyti ir paleistieji amerikiečiai, to lėktuvo pilotas Willis Hobbs, ir aviacijos pulk. leit. Howard W. McClelland.

KUBOS SUKILĖLIAI PLEČIA TERORĄ

Perversmo 6-tos metinės atrodo lyg paskutinės

HAVANA, Kuba. — Pirmadienį generolas Fulgencio Batista pirmą kartą per 6 metus kukliai paminėjo prezidento Prio nuvertimą 1952 m. ir savo buvusios diktatūros grąžinimą.

Sąlygos paraduoti ir pagrindas triumfuoti šį kartą buvo labai blogi. 30,000 policininkų laukė sukilėlių visuotinio streiko, bet vietoj streiko pasireiškė senieji sukilėlių teroristiniai veiksmai. Gen. Batista užtikrino, kad rinkimai birželio 1 d. bus "laisvi" ir padarys galą nepakenčiamai padėčiai šioj Karibijos jūros saloj.

Sukilėlių teroras plečiasi

Batistos policijai ir kariuomenei nepavyko užgniaužti Fidel Castro partizanų, pradėjusių teroristinę kovą prieš porą metų Orientes provicinjoj, Kubos rytinėj daly.

Sukilėliai persimetė ir į antrą salos galą Sierra Maestras. Iš šių sparnų jie pamažu artėja į Kubos centrus, kur jų agentai veikia smulkiomis grupėmis, Batistos policijos pašonėj. Sukilėliai, pagrobdami Havanoj pasaulinį automobilio sporto čempioną, dar aiškiau parodė, kad Batistos valdžia nebegali garantuoti apsaugą ir garsiems užsieniečiams, o ką bekalbėti apie vietinius gyventojus.

Baisynių naktys

Sukilėliai smogia daugiausia naktimis, ir be jokio pasigailėjimo. Jie puola ne tik policiją ir kariuomenę, bet ir civilius gyventojus, kad teroras juos taip iškamuotų, kad jie išsiveržtų į spontaniską kovą prieš Batistą.

Sukilėliai padeginėja namus, sprogdina bombas teatruose, gatvėse apverčia, sunaikina autobusus, traukinius, automobilius; padeginėja cukrinių nendrių laukus ir cukraus rafinerijas. Iš ryto žmonės dažnai randa pakelėse pakartų žmonių, civilių gyventojų, su parašais, kad tai buvę išdavikai, Batistos agentai.

Fidel Castro ir jo sukilėliai turi pagrindo manyti, kad kubiečiai ilgai teroro nebeišlaikys ir privers Batistą pasitraukti iš valdžios.

Vėliausios Žinios

● **Argentinoj, Buenos Aires priemiesty, nusileido gatvėje užsidegęs karo lėktuvas. Žuvo pilotas ir devyni vaikai iš paliestos mokyklos.**

● **Tunizijos prezidentas Bourguiba sutiko tam tikromis sąlygomis palikti Biserto laivyno bazę Prancūzijos naudojimui.**

● **Christian Science Monitor dienraštis tvirtina, kad prez. Eisenhoweris ir Nikita Chruščev yra užmezgę slaptus pasitarimus, tarpininkaujant ambasadoriams. Iš šių derybų esą galima laukti Rytų-Vakarų vyriausybių vadų konferencijos šią vasarą.**

● **Buenos Aires gatvėse susikovė bankų, draudimų ir kitų kompanijų streikuoją tarnautojai su policija. Kovos įkaršty girdėjosi šauksmai: "Peron, Peron!"**

● **Demokratų atstovas Fogarty (R. I.) įteikė kongresui pasiūlymą mokėti iš federalinių sumų pašalpas tiems bedarbiams, kurie nebegauna pašalpų iš valstybių kasų. Pasiūlyta bedarbiams mokėti šalpas 40 savaičių pusę sumos jų turėto uždarbio.**

● **Anglų užs. reikalų ministeris Lloyd ir Dulles, atvykę į Filipinus, Manilą Seato konferencijai, susitiko privatiškam pasitarimui. Tokie pasitarimai numatyti ir su Prancūzijos užs. reikalų ministeriu Pineau.**

● **Miręs Texaso žibalo milijonierius J. A. Saxton paliko $5 mil. poilsio namų šeimininkei Ann Kirk, o savo giminėms tik po $100. Testamente milijonierius rašo, kad svetima moteris daugiau rūpinosi jo sveikata ir mažiau, kada jis mirs. Gi jo giminių rūpestis buvęs priešingas — kada gi jis mirs. Jis mirė 80 metų amžiaus.**

Kanada-hochey čempionas

OSLO, Norvegija. — Kanados hockey komanda įveikė Sovietus 4-2 santykiu ir atėmė iš jų pasaulio čempiono vardą, iškovotą 1955 metais. Sovietai liko Europos čempionu. Trečią vietą užėmė Švedija, ketvirtą Čekoslovakija. JAV liko penktoj vietoj.

Alyvos vamzdžiai Sirijoje atsidūrė Egipto valdžioje

Žibalo kompanijos turės būti draugiškos prez. Nasseriui

Kairas. — Susijungus Sirijai su Egiptu į Jungtinę Arabų Respubliką, Amerikos ir kitų Vakarų žibalo kompanijų vamzdžiai, kuriais eina Irako ir kitų arabų šalių alyvą per Siriją į Viduržemio jūros uostus, tuo būdu atsirado Nasserio kontrolėj.

Alyvos kompanijoms per tai iškilo reikalas užtikrinti gerus santykius su Nasseriu. Diplomatiniai stebėtojai mano, kad žibalo kompanijų draugystė su Nasseriu gali išeiti į naudą ir Egiptui ir Amerikai. Žibalo kompanijos jau užvedė derybas su Nasserio atstovais Sirijoj dėl atsilyginimo už alyvos vamzdžių nuomą. Kompanijos nuomą mokės alyvos produktais, kuriuos Egiptas būdavo priverstas pirkti už tvirtą valiutą iš Sovietų Sąjungos arba jos satelito Rumunijos.

Šitokiu būdu Amerikos žibalo kompanijos gali padėti Nasseriui išsikovoti iš Sovietų didesnės ekonominės nepriklausomybės, kas kartu reikštų nemažą smūgį Maskvos politikai Viduriniuose Rytuose.

Adenauer mano, kad Sovietai nusileis

BONA, Vokietija. — Kancleris Adenaueris mano, kad Sovietų Sąjunga dar netarė galutinio žodžio dėl Vokietijos suvienijimo svarstymo artimos ateities viršūnių konferencijoj.

Pereitą penktadienį pancleris išsikalbėjo su SSSR ambasadorium Smirnovu. Iš jo kalbos Adenaueriui paaiškėję, jog Maskva gali sutikti šį klausimą svarstyti. Po pasikalbėjimo su Smirnovu, kancleris pakvietė JAV ambasadorių David Bruce. ....Pastarajame laiške prez. Eisenhoweriui Bulganinas išsireiškė tik apie taikos sutarties sudarymą su abiem Vokietijom. Kremliaus premieras pasiūlė į sutarties konferenciją kviesti ir Rytų Vokietiją, kurios niekas iš Vakarų nepripažįsta, o taip pat visas šalis, kurios dalyvavo kare prieš Vokietiją.

LONDONAS. — Vengrijos radijo paskelbė, kad ten už dalyvavimą spalio-lapkričio revoliucijoje nuteistas 8 metams kalėti vengrų rašytojas ir žurnalistas Andras Sando.

SUKILĖLIAI TRAUKIAS Į DŽUNGLES PASIRYŽĘ PARTIZANINIAM KARUI

Amerikos alyvos kompanija sustabdė darbus saloj ir išgabeno šeimas į saugias vietas

SINGAPORE. — Indonezijos federalinės vyriausybės laivynas atplaukė su 5,000 kareivių prie vidurinės Sumatros rytinių pakraščių ir iškėlė dalį invazijos kariuomenės į Bengkalis vietovę.

Keliantis į krantą vyriausybės desantai susikovė su sukilėliais. Jų kariuomenei vadovauja pulkininkas Achmad Hussein. Jis su savo kariais pasitraukė į džungles, iš kur jis yra pasiryžęs vesti partizaninį karą prieš prez. Sukarno pajėgas.

Vyriausybės kareiviai išsikėlė žiotyse Siak upės, kuri veda į Amerikos kompanijos Caltex eksploatuojamus žibalo šaltinius Pakanbare, vidurinėj Sumatroj. Caltex ten ir Dumai vietovėj per dieną pagamina 150,000 statinių alyvos produktų. Kompanija laikinai sustabdė darbus ir išgabeno į Singapore, už Indonezijos ribų, tarnautojų šeimas. Kompanijoj dirba 600 amerikiečių ir 3,000 įvairių tautybių darbininkų.

Neklauso sukilėlių valdžios

Sukilėlių valdžia įsakė Caltex ir kitoms alyvos kompanijoms nebemokėti pinigų už šaltinių išnaudojimą federalinei vyriausybei Džakartoj (Javos saloj) ir nebegabenti jai alyvos produktų.

Matyti, sukilėlių valdžia nėra galinga arba pakankamai ryžtinga, jei alyvos kompanijos, veikančios jų teritorijoj, šio įsakymo nepaklausė. Be Caltex, Sumatros salos žibalo šaltinius eksploatuoja Amerikos kompanija Stanvac ir olandų-anglų koncernas Shell.

Amerikos Betchel Construction Co. tiesia Sumatroj alyvos transportacijos vamzdžius. Ji šiuo tarpu tęsti darbus, nežiūrint stiprėjančio pilietinio karo gretimose srityse.

Vyriausybė priversta smogti

Indonezijos centrinė vyriausybė, kad ir nenorėdama, buvo priversta griebtis aviacijos, laivyno ir armijos pajėgu prieš sukilėlius, užvaldžiusius nemažus plotus vidurinėje Sumatroje ir šiaurinėje Celebes saloje.

Sukilėliai neturi nei aviacijos, nei laivyno pajėgų. Nėra žinoma, kokio stiprumo yra jų armija. Gal būt, kad sukilėliams žmonių ir netrūksta. Tačiau vargu jie turi pakankamai ginklų, kad galėtų laikytis ilgesnį laiką prieš centrinės vyriausybės pajėgas.

Wall Street patyręs iš anksto valdžios paslaptis – uždirbęs

Kongreso nariai reikalauja ištirti fed. rezervų tarybą

WASHINGTONAS, D. C. — Kongreso nariai Wright Patman (dem., Tex.) ir Abraham Multer (dem., N. Y.) pareikalavo, kad atstovų rūmų bankų ir valiutos komitetas ištirtų, kaip kai kurie Wall Street finansininkai sužinojo iš anksto, kad federalinė rezervų taryba sumažins diskonto procentą.

Minėti kongreso nariai sako, kad tie privilegijuoti asmenys iš New Yorko finansinių ir biržos sluoksnių per tai uždirbo gerą pinigą. Jiedu yra minėto kongreso k-to nariai ir šį įtartiną skandalą iškels antradienio posėdy.

Federalinė rezervų taryba yra pusiau privati bankinė organizacija. Jos bankai finansuoja prekybos ir pramonės bankus. Pereitais metais taryba nuolat kėlė diskonto procentą, kada buvo kalbama apie infliacijos pavojų. Dabar fed. reezrvų taryba ėmė diskonto procentą mažinti, kaip priemonę kovoti už gamybos atkutinimą ir nedarbo pašalinimą.

Pirmą diskontą sumažino nuo 3.5% iki 3%, antrą kartą nuo 3% iki 3.75% ir trečią kartą, pereitą penktadienį, sumažino iki 2.25%.

Kongreso narys Multer turįs žinių, kad tam tikrai finansiniai makleriai Wall Streete buvo kiekviena kartą iš anksto painformuoti apie fed. rezervų tarybos planus.

Nasseris kovosiąs su imperialistais ir sionistais

Jie norį užgrobti arabų žemes

DAMASKAS, Jungtinė Arabų Respublika. — Naujoje kalboje savo provincijos sostinėje, Sirijos Damaske, prez. Abdel Nasser surado vėl kaltinimų "imperialistams ir sionistams". Imperialistus jis vadina Vakarų šalis. Šios šalys norinčios užgrobti Jordaniją, Libanoną ir net dalį Sirijos.

"Imperialistams" teko nuo Nasserio ir už Izraelio valstybės sukūrimą. Prie to darbo daugiausia yra prisidėjusios Jungtinės Amerikos Valstybės. Arabų tautoms kito kelio nėsą, kaip kovoti su imperialistųsionistų sąmokslu, šaukė iš balkono Nasseris tūkstantinei sirų miniai.

Jis žinąs, kad ir tarp arabų esą išdavikų, imperialistų vergų. Bet su jais apsidirbsią patys arabai. "Ir Jordanijos bei Irako arabai stos į mūsų pusę, nes Jungtinė Arabų Respublika yra ir jų senas troškimas", pasakė Nasser.

Ar "šnipai" seka korespondentus?

Hagerty nieko nežinąs

WASHINGTONAS, D. C. — New York Times parašė, kad vyriausybės "šnipai" eina iš paskos spaudos korespondentų, kad nustatytų žinių šaltinius, aukštus pareigūnus.

Baltųjų rūmų spaudos sekretorius Hagerty, kadaise dirbęs minėtame dienrašty, nustebo tokiais priekaištais. Jis nežinąs jokio vyriausybės nurodymo ar įsakymo korespondentams sekioti ir jų žinių šaltiniams "šnipinėti".

N. Y. T. ir po Hegerty pareiškimo liko prie savo tvirtinimo.

ŽIEMOS VAKARAIS KNYGA YRA GERIAUSIAS ŽMONIŲ BIČIULIS

APYSAKOS IR ROMANAI

Lietuvių autoriai:

P. Abelkis — Žemaičių Krikštas. Istorinis romanas. 422 psl. $3.50
P. Abelkis — Atlaidų Pavėsy. Istorinis romanas. 468 psl. $4.00
Vytautas Alantas — Pragaro pošvaistės. Romanas. 434 psl., gražiai įrišta. $3.50
Pulgis Andriušis. Tipelis. Humoristinis romanas. 240 pusl. $3.00
Pulgis Andriušis. Anoj pusėj ežero. Lyrinės apysakos. 102 psl. $1.50
Aloyzas Baronas — Sodas už Horizonto. Romanas. 254 psl. $2.50
Aloyzas Baronas. Debesys plaukia pažemiu. Romanas. 224 psl. $2.50
St. Būdavo "Uždraustas stebūklas". Romanas. 246 psl. $2.60
Bronius Daubaras, MĖLYNA SUKNELĖ, Apysaka. 154 p. $1.50
L. Dovydėnas—Tūkstantis ir Viena Vasara. Romanas, I dalis. 218 p. $3.00
L. Dovydėnas — Naktys Karališkiuose. Apysaka jaunimui. 168 p. $2.00
L. Dovydėnas—Broliai Domeikos 260 psl. Premijuotas romanas $2.50
Liudas Dovydėnas — Per Klausučių Ūlytėlę. Apysaka. 176 psl. $2.20
Jurgis Gliauda. Namai ant Smėlio. Chicago, 1952 m., 221 psl. $2.00
P. Jurkus "Pavasaris prie Varduvos". Pasakojimas. 175 psl. $2.50
Marius Katiliškis — Užuovėja. Apysakų romanas. 362 psl. $3.50
Juozas Kralikauskas, URVINIAI ŽMONĖS. Romanas. 266 p. $2.75
A. Landsbergio "Kelionė". Premijuotas romanas. 259 psl. $2.50
Lazdynų Pelėda — Motulė Paviliojo. Iliustruota, 43 psl. $0.60
H. Lukaševičius. Likimo žaismas. Romanas. 231 psl. $2.50
Jonas Marcinkevičius — Kražių Skerdynės. Istorinis romanas. Lietuvoje premijuota knyga. I dalis. 324 puslapių $3.00
Jonas Marcinkevičius — Kražių Skerdynės. Istorinis romanas. II dalis. 320 psl. $3.00
Alg. Margeris. Čikagos Šešėliai. Žiaurios tikrovės vaizdai, 1952 m. 316 puslapių $3.00
Alg. Margeris — Šliuptarniai, Amerikos lietuvių tautinio ir kultūrinio atgimimo laikų įstorinis romanas. 652 psl., įrištas $3.00
Alg. Margeris — Širdies Rūmai. Romanas. 450 psl. $4.00
Algirdas Margeris—Saulės Rustybė. Romanas. 312 psl. $3.00
Nelė Mazalaitė SAULĖS TAKAS. Romanas. 418 p. $3.75
Vladas Ramojus—Lenktynės su Šetonu. Karo nuotykiai. 292 psl. $3.00
Adomas Mickevičius — Konradas Valenrodas. Istorinė apysaka. 99 psl. $1.50
V. Mykolaitis-Putinas — Altorių Šešėly. Romanas. Trys dalys vienoje knygoje. 628 psl. $6.00
P. Orintaitė — Paslėpta Žaizda. Jaunamartės takas. Romanas. 180 psl. $2.00
Marija Radzevičiūtė ŽEMELĖ ŠVENTOJI. Apysaka iš lietuvių knygnešių kovų. 182 psl. $2.00
Šatrijos Ragana — Sename dvare. Apysaka. III leidimas. 176 psl. $2.00
Alė Rūta — Trumpa Diena. Premijuotas romanas. 434 psl. $4.00
Ale Rūta — Duktė. Apysaka. 250 psl. $2.40
Balys Sruoga, KAS BUS KAS NEBUS, BET ŽEMAITIS NEPRAŽUS. Jauno vaikino nuotykiai Napoleono laikais Lietuvoje. 206 p. $2.50
R. Spalis — Gatvės berniuko nuotykiai. Apysaka jaunimui ir senimui. 508 psl., gražiai įrišta. $5.00
R. Spalis ANT RIBOS. "Gatvės berniuko nuotykių" tęsinys. 482 p. $5.00
I. Simonaitytė — Aukštųjų Šimonių Likimas. 438 psl. premijuotas romanas $3.50
Ignas Šeinius — Raudonasis tvanas. 328 psl. $3.50
Ignas Šeinius—Kuprelis. 162 psl. Gražiai įrišta $2.00
Juozas Švaistas — Petras Širvokas. Lietuvių pasakų motyvais. 228 psl. ..... $2.
Sonė Tomarienė. Saulės vestuvės, pasakos. 128 psl., Stančikaitės iliustruota $2.00
Juozas Švaistas KNYGNEŠIŲ PĖDSAKAIS. Romanas. 295 psl. $3.00
P. Tulpė. Kalnų dvasia. Freiburgas, 1946 m. 206 psl. $1.50
P. Tulpė. Tilto sargas. P. Abelkio leidykla, 151 psl. $1.50
Andrius Valuckas — Nemuno Sūnūs. Romanas, I dalis. 280 psl. $3.00
L. Zeikaus "Laiptai į Tolumas". Romanas. 241 psl. $2.50

VERSTINIAI VEIKALAI

F. M. Dostojevskis. Nusikaltimas ir bausmė. I dalis. Romanas. 301 psl. $3.00
F. M. Dostojevskio "Nusikaltimas ir bausmė", II dalis. 258 psl. $2.50
M. Dostojevskis Pažemintieji ir Nuskriaustieji. Romanas. Išleido Nemunas. 266 psl. $2.50
F. M. Dostojevskio "Nusikaltimas ir bausmė", III dalis. 300 psl. $3.00
Thor Heyerdahl, KON TIKI. Nuotykiai Ramiajame vandenyne. 414 p. Kaina $3.75
N. Gogol "Mirusios sielos". M. Mišk inio vertimas. 290 psl. $3.25
Mirko Jalusic—Cezaris I dalis. Istorinis romanas $2.00
Mirko Jalusic—Cezaris, II dalis $2.00
Mirko Jalusic—Cezaris, III dalis $2.00
Francois Mauriac, 1952 m. Nobelio premijos laureatas. Gimdytoja. Romanas. 134 psl. $1.75
Axel Munthe—San Michele knyga, I dalis, 328 pusl. Parduodama tik kartu su II-ja dalimi $2.50
Prosper Mérimée. Kolomba. Romanas. 222 psl. $2.25
Axel Munthe—San Michele knyga, II dalis, 312 pusl. Parduodama ir atskirai. $2.50
Guy De Maupassant. Moters širdis. Romanas. 268 psl. $2.60
W. S. Reymont. Kaimiečiai, I dalis. Romanas. 352 psl. $3.00
W. S. Reymont. Kaimiečiai, II dalis. Romanas. 384 psl. $3.00
W. S. Reymont. Kaimiečiai, III dalis. Romanas. 472 psl. $3.50
Romain Rolland — Petras ir Liucija. 112 psl. romanas. Autorius yra Nobelio premijos laureatas. $1.20
W. S. Reymont. Kaimiečiai, IV dalis. Romanas. 392 psl. $3.50
L. Tolstojaus "Anna Karenina" I ir II dalis. Romanas. 437 psl. $4.00

NOVELĖS

J. Gliauda. Gęstanti saulė. Metmenys. 218 psl. $2.00
Česlovas Grincevičius — Vidurnakčio vargonai. Neįtikėtinos istorijos. 134 psl. $1.50
Juozas Grušas. Pabučiavimas. Novelės. 156 psl. $1.50
J. Jasmin. A Kiss in the Dark. Short stories (vertimas iš lietuvių kalbos). 150 psl. $1.00. Įrišta ... $2.00
Landsbergis-Mekai — Lėtas. Antroji proza. Gabija, 1951 m. $1.25
Andrius Norimas—Naujas Veidas. Novelės. 274 psl. $2.50
R. Spalis — Didžiosios atgailos. Novelės. 354 psl. $3.50
Antanas Škėma — Šventoji Inga. Novelės. 226 psl. $2.50
J. Švaistas. Eldorado. Apysakaitės ir vaizdeliai. 150 psl., įrišta $1.80
A. Vaičiūlaitis. Kur Bakūžė Samanota $2.00
Žemaitės raštai. Karės metu. Lietuvos Šelpimo Fondo leidinys, So. Boston, Mass. "Keleivio" spauda, 1917 m., 126 psl. $1.00
Povilas Gaučys — Pietų kryžiaus padangėje. Pietų Amerikos žymesniųjų rašytojų novelių rinkinys. 480 psl. $4.50
Maupassant — Karoliai. 228 psl. $2.50
L. Pirandello. Pirmoji naktis. Novelės. 124 psl. $1.50

KULTŪRINIAI VEIKALAI

Dr. J. Balys. Lietuvių Tautosakos skaitymai, I-ji dalis. Išleido "Patria" $3.00
Jonas Balys. Tautosakos Lobynas, I-II dalis $3.00
J. Baltrušaitis. Lithuanian Folk Art 248 psl., 80 iliustracijų, didelio formato $2.00
Dr. P. Jonikas. Lietuvių kalbos istorija. Gražiai įrišta į kietus viršelius. 256 didesnio formato psl. $3.00
C. Jurgėlos "History of the Lithuanian Nation". 544 psl. Kiet. apd. $5.00
Lietuvių Archyvas. Bolševizmo metai. 438 psl. $3.00
Dr. J. Remeika — Lietuvos Pajūrio Padavimai. 112 psl. $2.00
A. Maceina. Jobo drama. Žmogiškosios buities apmąstymas. 240 psl. $1.80
T. J. Vizgirda. Vilnius The Capital of Lithuania. 190 psl., iliustruota, didelio formato $2.00
D. P. Chantepie de la Saussaye. Tikėjimų istorija $10.00
V. Augustinas LITHUANIA. Lietuvos vaizdų albumas, 120 psl. $6.00
Ignas Šlapelis JUOZAS PAUTIENIUS. Meno raida. Forma. Pautieniaus jos. 144 psl. $5.00
Audra giedroje. Trijų veiksmų komedija $1.00
Teodoras J. Kučinskas, Šventraščio tikrovė, 156 psl. $1.50
Teodoras J. Kučinskas LYTIES GARBINIMAS. 144 psl. $1.50
J. Dabrila VAI LEKITĖ DAINOS. Lietuviškų dainų dainorėlis, 220 psl. VARGUS. Rimuotas vaidinimas.
Ale Rūta NUNEŠK, UPELI, ŽASŲ Kaina $1.00
V. Stulpino išleistas VYTAUTO DIDŽ. LAIKŲ LIETUVOS ŽEMĖLAPIS. Spalvotas. Kaina $2.00
Dr. Antanas J. Gussen—DANTYS, jų priežiūra, sveikata ir grožis. Kietais viršeliais $4.00
leidinys. 182 psl. $2.50
Gyvieji numirėliai — Trijų veiksmų komedija. $1.00
Vargšas Tadas — Dviejų vaizdų komedija. 1952 m. Naujienų leidinys. Kaina $1.00

SCENOS VEIKALAI

Butkų Juzės Raštai. Drama, vaizdeliai, poezija $1.50
Balys Sruoga, MILŽINO PAUNKSNĖ. Vydūno "Prabočių šešėliai". 1954m. MĖ. Trilogija. 174 p. $2.50
kūrybos apibudinimas ir reprodukci- 64 psl. $1.80

ATSIMINIMAI IR BIOGRAFIJOS

J. Aistis, APIE LAIKĄ IR ŽMONES Literatūriniai atsiminimai. 250 pusl. Kaina $2.50
Jeronimas Cicėnas. Vilnius tarp audrų. 568 psl. $5.00
Dr. K. Grinius. Atsiminimai ir mintys. Daug įdomios medžiagos iš d-ro K. Griniaus gyvenimo dar caristinėje Lietuvoje $2.00
Juozas Grišmanauskas, Tolimieji Kvadratai, New York 1952 m., 192 psl. $2.00
Dan Kuraitis — Atsiminimai. 208 psl. $2.00
Frank Lavinskas ir A. J. Banišauskas — Angliakasių atsiminimai. Trys dalys vienoje knygoje. Viso 528 pusl. $2.00
Mykolas Sleževičius. Gyvenimas ir darbai. A. Rūko redaguota, žinomų visuomenininkų straipsniai. 342 pls., iliustruota, kietais viršeliais $5.00
Dan Kuraitis — Daug Kraštų, Daug Žmonių. Kelionių aprašymai. 240 psl. $2.00

LSDP literatūra

Dėl Laisvos Lietuvos! LSDP užsienių organizacijos raštai, 1948. Stutgartas ..... 25c.
Jaunasis Socialdemokratas. Išleista Lietuvos Socialdemokr. jaunimo 5 (8) No. 1948 m. XII m. ..... 25c.
Lietuvos Socialdemokratų Programinės Gairės. 2-ji laida, LSDP užsienių delegatūros New York, N. Y 1951 m. laida 25c
Karl Kautsky. Socialdemokratija ir Komunizmas. Sulietuvino dr. P. Ancevičius, Stuttgartas, 1949 m. 25c
O. Bauer. Bolševizmas ar Socialdemokratija? Versta iš vokiečių kalbos. Klaipėda, 1922 m. LSDF leidinys ..... 50c.
M. Cheisin. Profesinės Darbininkų Sąjungos, jų esmė, organizacija, veikimas ir kovos priemonės. Vertė J. Pakalka.
Gruodžio 17 dienos perversmas Parašė **J. Šarūnas.** Išleido Lietuvos Demokratijos Draugai 1927 m. 50c
B. Sruoga. Kazimieras Sapiega 4 veiksmų istoriška kronika $2.50
Demokratinio Socializmo pradai Įvado žodį parašė V. K. Stuttgartas, 1949 m. ..... 25c.
John Spargo. Socializmo Minties Blaivumas. Pluoštas laiškų rašytų darbininkui Jonatanui Edvardsui Pittsburghe. Vertė A. Lalis. Chicago "Naujienų" bendrovės lėšomis ir spauda, 1916 m. $1.00

Atsilankykit arba siųskit money orderį vridėję 10c. knygos persiuntimui.

NAUJIENOS, 1739 S. Halsted St., Chicago 8, Ill.

TRUMPAI

★

—Petras **Mikolaitis,** 12148 S. Peoria st., paminėjo savo 81-nų metų gimtadienį. Jo dukra Agota surengė gražias vaišes, kuriose dalyvavo artimi prieteliai.

—**J. J. Aukštkalnis,** iš Gary, Ind., išvyko į Los Angeles, Calif. atostogų ir sustojo pas savo giminaitį Kazį Aukštkalnį. Svečias yra žymus lietuviškos spaudos rėmėjas ir didelis labdarys.

—**Olga C. Butkus,** 331 W. 108 st., mirė vasario 25 d. savo namuose širdies smūgiu. Gimusi 1915 m. kovo 31 d. Chicagoje ir visą laiką čionai gyvenusi paliko vyrą Vincą, dukterį Bernadette, sūnų Vincą, motiną Anielą, seseris Wandą ir Michall. Kovo 1 d. iš Bukausko koplyčios palydėta į Visų Šventųjų parap. bnyčią ir po gedulingų pamaldų palaidota Šv. Kazimeiro kapinėse. (ks)

—**Annetta Skukas,** gyv. 5420 So. Natoma ave., Marija High School mokinė, vasario 28 d. mokykloje belipdama laiptais paslydusi krito žemyn sulaužydama ranką. Tiesiosios rankos kaulai suskilo. Daktaras ligoninėje ranką sugipsavo.

—**Sofija Brazauskienė,** 5600 So. Carpenter st., vasario 22 d. gražiai paminėjo savo gimtadienį. Ji ir jos vyras Antanas tinkamai pavaišino svečius ir viešnias, kurie atsilankė pasveikinti šeimininkę gimtadienio proga.

—**Jadvyga Tamas,** gyv. Los Angeles, Calif., gavo žinią iš Vokietijos, kad ten mirė jos brolis Leonardas Jurkšas. Reiškiame užuojautą.

—**Ponia Zaksas,** gyv. 916 W. 50th place, patiko nelaimę. Kaip buvo šalta ir sniegas, eidama iš krautuvės į namus ant leduoto šaligatvio paslydusi krito: kairiosios rankos kaulai suskilo. Daktaras ranką sugipsavo, jau bus pora savaičių.

—**Juozui Jagmanui,** 12 metų, 10857 S. Edbrooke ave., vasario 15 d. nežinomas šuvo perkando koją ties jojo namais.

—**SLA 217 kuopos Chicagoje** narių visuotiniame susirinkime atlikti balsavimai į SLA Pildomąją Tarybą ir kandidatai balsų gavo: į prezidentus — P. P. Dargis — 21, J. R. Verbalis — 2, į viceprezidentus —J. Maceina — 14, A. S. Trečiokas — 8, į sekretorius —M. J. Vinikas — 21—, į iždininkus — Nora Gugis —15, A. Chaplikas — 7, į iždo globėjus — E. Mikužiūtė— 14, S. Briedis — 14, J. Arlauskas— 13, į daktarus kvotėjus — Dr. S. Biežis—16, Dr. P. Zalatoris —5. Balsavimai vyksta kovo ir balandžio mėn.

— **Lietuvių Teisininkų Draugijos** Čikagos skyriaus narių metiniame susirinkime įdomią paskaitą skaitė LLK pirm. V. Sidzikauskas. Po to išklausyta vadovybės apyskaita ir išrinkta sekantiems metams nauja valdyba, kuri tuoj pat pareigomis pasiskirstė šitaip: J. Vasaitis — pirm., Pr. Šulas — vicepirm., F. Gaudušas — sekr., Dr. P. Jokubka — ižd., Ed. Korzonas — narys. Revizijos komisija perrinkta toji pati. Ižd. P. Jokubka nario ir šalpos mokesčius priminėja savo bute — 3528 So. Archer Ave., Chicago 32, Ill., tel. LA 3-8617. Mokama $6. metam — tris nario ir tris šalpos reikalams.

Milijoninis Lietuvių Susivienijimo Amerikoje ūkas, dabar yra puikiai tvarkomas iždininkės Noros Gugienės. Susivienijimo nariai ją išrinkdami iždininke — neapsiriko. Tą parodė jos darbas ir visi rekordai federalinių įstaigų patvirtinti ir patikrinti, bei visur užgirti. Dabar Nora Gugienė kandidatuoja antram terminui toms pačioms pareigoms. Ar dar gali kilti

UNITED PRESS-NAUJIENŲ Photo
Carrol apskr. šerifas Calvin Carey, gabendamas penkis kalinius į Delphi, Ind., buvo jų nugalėtas ir peršautas. Jo padėti esanti kritiška.

klausimas už ką balsuoti iždininko vietai? Savaime aišku — ne. Todėl visi vieningai balsuokime už Norą Gugienę į SLA iždininkus ir atlikime tą savo garbingą organizacijos prievolę.

— **Dr. Laimutė Glemžienė-Griniūtė** išvykusi vienai savaitei atostogų. Darbą pradės ateinantį pirmadienį, kovo 17 dieną.

— **Pranas Odinas,** gyvenąs 6727 So. Artesian Ave., yra nuoširdus Alto rėmėjas. Vasario 16 proga 1957 paaukojo 20 dolerių ir birželio 13-tosios 5 dol. 1958 Vasario 16-to 24 dolerius.

— **"Šandaros"** metinis banketas pereitą sekmadienį praėjo dideliu pasisekimu. Viking salė buvo pilnutėlė svečių. Eilė dainininkų ir muzikų atliko turiningą programą. Specialiomis iškilmėmis buvo pagerbtas iš New Yorko atvykęs Lietuvos Laisvės Komiteto pirmininkas Vaclovas Sidzikauskas, kuris klausytojus sudomino savo tartu žodžiu. Po programos svečiai vaišinosi skania vakariene. Šokiams grojo muz. Akelio orkestras.

LALIO ZODYNAS

yra standartinis Amerikos lietuvių žodynas. Geresnio anglų-lietuvių kalbų žodyno nėra. Nenumatoma, kad naujas žodynas greitu laiku būtų spausdinamas. Todėl siūlome dabar įsigyti šį stipriai įrištą 1256 puslapių angliškai-lietuvišką ir lietuviškai anglišką žodyną. Kaina—$14.00 Žodynas Jums bus išsiųstas, jei pasiųsikite $14.00 čekį ar Money Orderį tokiu adresu:

NAUJIENOS
1739 So. Halsted Street, Chicago 8, Illinois

SUSIRINKIMŲ IR PARENGIMŲ PRANEŠIMAI

Lithuanian Democratic Club mėnesinis susirinkimas įvyksta trečiadienį, kovo 12 d., 8 val. vak., Hollywood svetainėje, 2417 W. 43rd St. Nariai kviečiami dalyvauti, turime daug svarbių reikalų aptarti. —Koresp.

PERKRAUSTYMAI
MOVING
Leidimai — Pilna apdrauda
ŽEMA KAINA
R. ŠERĖNAS
2047 W. 67th Pl. WAlbrook 5-8063

JONAS PAUNKSNIS
gyv. 7157 S. Artesian Ave.
Tel.: WAlbrook 5-6740

Mirė 1958 m. kovo 10 dieną, 8 val. ryto, sulaukęs 70 metų amžiaus. Gimęs Lietuvoje.
Amerikoj išgyveno 45 metus.
Paliko nuliūdę: sesers duktė Mary Mikels ir jos šeima, sesers sūnus Frank Erbrederis ir jo šeima, ir daugelis kitų giminių, draugų bei pažįstamų.
Priklausė Lietuvos Ūkininko Draugijai ir Dariaus-Girėno Postui 271 Amerikos Legionui.
Kūnas pašarvotas Stepono C. Lackawicz koplyčioje, 2424 W. 69th Street.
Trečiadienį, kovo 12 dieną, 10 valandą ryto bus lydimas iš koplyčios į Lietuvių Tautines kapines.
Visi a. a. Jono Paunksnio giminės, draugai ir pažįstamieji nuoširdžiai kviečiami dalyvauti laidotuvėse ir suteikti jam paskutinį patarnavimą ir atsisveikinimą.
Nuliūdę lieka:
Sesers Vaikai ir Giminės.
Laidotuvių direkt. Steponas C. Lackawicz. Tel.: RE 7-1213.

ANNA GRIGUTIS
(pagal tėvus Plaušinaitė)
gyveno 33 W. 112th Street

Mirė 1958 m. kovo 9 dieną, 12:15 val. po pietų, sulaukusi 70 metų amžiaus. Gimusi Lietuvoje, Raseinių apskr., Skirsnemunės parap., Jurbarko valšč.
Amerikoj išgyveno 51 metus.
Paliko nuliūdę: vyras Adomas, duktė Pauline Gattolin, žentas Syvester; 3 sūnūs: Anthony Grigutis, marti Emily; Walter Gregory, marti June; Edward Grigutis, marti Margery; 10 anūkų, 1 proanūkas; pusseserė Marijona Maciukevičius ir jos šeima; daug giminių, draugų bei pažįstamų.
Kūnas pašarvotas Leonardo Bukausko koplyčioje, 10821 So. Michigan Ave.
Trečiadienį, kovo 12 dieną, 10 valandą ryto bus lydima iš koplyčios į Lietuvių Tautines kapines.
Visi a. a. Anna Grigutis giminės, draugai bei pažįstami nuoširdžiai kviečiami dalyvauti laidotuvėse ir suteikti jai paskutinį patarnavimą ir atsisveikinimą.
Nuliūdę lieka:
Vyras, Duktė, Sūnūs, Žentas, Marčios, Puseserė, Anūkai, Proanūkas ir Giminės.
Laidotuvių direkt. Leonardo Bukauskas, Tel.: CO 4-2228.

Darbo, namo, buto reikia — Viską tik "Naujienos" teikia.

Ponią **Juzę Urbanienę** ir vaikus
Stasę, Kostą ir Praną su šeimomis,
jų brangiam vyrui ir tėvui
PRANUI URBANUI
mirus, nuoširdžiai užjaučiame

B. ir J. Skorubskai.

KETURIOLIKOS METŲ MIRTIES SUKAKTIS

FRANK CIKAS, gyvenęs 5921 S. Troy St.

Keturiolika metų greit praėjo.
Mirė 1944 m. kovo 12 dieną, sulaukęs 20 metų amžiaus. Gimė Chicago, Ill. Buvo paratrooper. Palaidotas Šv. Kazimiero kapinėse.
Paliko nuliūdę: motina Emilija, pagal tėvus Agentaitė; tėvas Frankis, sesuo Emilija, sesers duktė Silvia ir sūnūs Frank ir Jeffery; teta Anastazija Sidabrienė, jos vyras Augustas, jų sūnus Augustas, jo žmona Virginija ir kiti giminės.
Mūsų brangiajam sūnui Frank Cikas pagerbti bus laikomos dvejos Šv. Mišios Nekalto Prasidėjimo Panelės Šv. bažnyčioje, esančioje Brighton Parke, prie 44th ir Fairfield 1958 m. kovo 12 d., 6:45 val. ryto su egzekvijomis ir kovo 17 d., 7 val. ryto.
Mes Tavęs, Mūsų Brangiausias, niekuomet neužmiršime. Tu pas mus jau nebesugrįši, bet mes anksčiau ar vėliau pas Tave nueisime. Tebūna Tau lengva ši žemelė.
Nuliūdę lieka:
Tėvas, Sesuo ir jos vaikai, Teta ir kiti Giminės.

Gėlės Mylintiems, Vestuvėms, Banketams, Laidotuvėms, Papuošimams.
URBA Gėlininkas
4180 ARCHER AVENUE
Tel.: LA 3-5800 arba LA 3-5870

GUŽAUSKŲ
BEVERLY HILLS GĖLINYČIA
GĖLĖS VISOMS PROGOMS
2443 WEST 63rd STREET
Telefonai: PR 8-0833 ir PR 8-0834

GELININKAS
(PUTRAMENTAS)
Linksmumo arba liūdesio valandoje Gražiausios Gėlės ir Vainikai, Antkapių papuošimai ir sezoninės kapams gėlės.
ROY R. PETRO (Putramentas)
5525 So. Harlem Avenue
POrtsmouth 7-9020

LOVEIKIS Telegrama į Visas Pasaulio Dalis
KVIETKININKAS
Gėlės Vestuvėms, Banketams ir Pagrabams.
3316 So. Halsted St. YArds 7-7308

PETKUS
TĖVAS IR SŪNUS
LAIDOTUVIŲ DIREKTORIAI
6812 So. Western Avenue
Telef.: GRovehill 6-2345-6
1410 So. 50th Ave., Cicero
Telef.: TOwnhall 3-2108-9
Koplyčios visose miesto dalyse.

LIŪDESIO VALANDOJE ŠAUKITE
MAŽEIKA and EVANS
LAIDOTUVIŲ DIREKTORIAI
ATSKIROS VĖSINAMOS KOPLYČIOS
6845 S. Western Ave. RE 7-8600-8601
Gyvenantiems kitose miesto dalyse gausim koplyčią arčiau jūsų namų

John F. Eudeikis
LAIDOTUVIŲ DIREKTORIUS
Seniausia ir Didžiausia Laidojimo Įstaiga
AMBULANCE DIENĄ IR NAKTĮ
4605-07 So. Hermitage Avenue
Tel.: YArds 7-1741—1742 ir LAfayette 3-9851
★
4330-34 So. California Avenue
Telefonas: LAfayette 3-0440
Mūsų radio programos šeštadieniais 9:15 ryto iš WGES, 1390 kil.
MODERNIŠKOS AIR-CONDITIONED KOPLYČIOS

NARIAI
Chicagos Lietuvių Laidotuvių Direktorių Asociacijos
AMBULANCE PATARNAVIMAS DIENĄ IR NAKTĮ.
★
TURIME KOPLYČIAS VISOSE MIESTO DALYSE.

PETRAS BIELIŪNAS
4348 S. CALIFORNIA AVE. Phone: LAfayette 3-3572
GEORGE F. RUDMIN
3319 S. LITUANICA AVE. Tel.: YArds 7-1138-1139
ALFRED VANCE
1424 So. 50th Ave., Cicero
Phones: OLympic 2-5245 — TOwnhall 3-9687
P. J. RIDIKAS
3354 S. HALSTED STREET Phone: YArds 7-1911
LEONARD BUKAUSKAS
10821 S. MICHIGAN AVE. Phone: COmmodore 4-2228
VASAITIS - BUTKUS
1446 S. 50th AVE., Cicero, Ill. Phone: OLympic 2-1003
ANTANAS M. PHILLIPS
3307 S. LITUANICA AVENUE Phone: YArds 7-3401
ZIGMUND (ZUDYK) ZUDYCKI
1646 WEST 46th STREET Phone: YArds 7-0781
STEPONAS C. LACKAWICZ
2424 WEST 69th STREET REpublic 7-1213
2314 WEST 23rd PLACE VIrginia 7-6672
PETRAS P. GURSKIS
659 WEST 18th STREET Phone: SEeley 3-5711

"NAUJIENAS" SKAITO VISŲ SROVIŲ ŽMONĖS: DARBININKAI, MOKSLININKAI, VALSTYBININKAI, DVASININKAI, PROFESIONALAI IR BIZNIERIAI. JIE ŽINO, KAD NAUJIENOS PADUODA TEISINGIAUSIAS ŽINIAS IR GERIAUSIUS RAŠTUS.

PIRKITE JAV TAUPYMO BONUS

L. KALNAITIS

Aktualijos iš Argentinos padangės

Jau geras laiko tarpas kaip Argentina turi patraukusi į save viso pasaulio akis, nes nuvertus diktatorių J. D. Peron prasidėjo pasiruošimas žengti į demokratiją. Laikinoji vyriausybė tarpusavyje taip pat turėjo savotiškų krizių, nes ne visų ir nevisada nuomonės sutiko, nors verčiant diktatorių visi buvo vienminčiai. Daugelis iš revoliucionierių turėjo būti pašalinti ir net areštuoti, kai ėmė nukrypti nuo to kelio, kuriuo per revoliuciją buvo pasiryžta eiti. Kada tokios laikinosios vyriausybės krizės prasidėdavo, peronistai džiaugdavosi ir laukdavo ar tik nebus galimybės vėl pabėgusį savo prezidentą įsodinti į valdovo kėdę. Deja, jie skaudžiai nusivildavo, nes vyriausybėje viskas gerai baigdavosi.

Pagaliau, prasidėjo partijų pasiruošimas balsavimams-propaganda, kuri tęsėsi kelis mėnesius, ir visos partijos net buvusi uždaryta komunistų partija, galėjo statyti kandidatus į prezidentus ir varyti propagandą. Na, ir prasidėjo visų partijų rėkavimas, mitingai ir tvorų bei namų sienų terliojimas įvairiausiais šūkiais. Vieni už kitus gražiau savo planus pristatinėjo liaudžiai, tačiau komunistai už visus gražiausiai reklamavo savo programas, kad tik visi balsuotų už juos. Deja, baisiai juokinga buvo klausyti visa gerkle rėkiančius komunistus, kad jei komunistai laimės, visi bus aprūpinti geriausiais butais, šviesa, vandeniu, turės didžiausią teisę į streikus! Po Vengrijos įvykių ir po daugelio antikomunistinių demonstracijų bei nemažos propagandos iškeliant viešumon kas per partija ir kas laukia tautų, kurios patenka į komunistų rankas, Argentinoje komunistų eilės ir jiems pritariančių skaičius visiškai sumažėjo. Perdaug jau pagarsėjo komunizmas savo kruvinais darbais, tautų naikinimu vergijos plėtimu ir laisvės atėmimu, kad kas jų gražiais melais tikėtų ir už juos balsuotų.

Nuotaikos rinkimų išvakarėse

Kai kitos partijos kultūringai vedė savo propagandą už jų iš statytus į prezidentus kandidatus, komunistai ir peronistai (pastarieji nepripažįstami ir jų veikimas draudžiamas) kartu ragino darbininkus sabotuoti, kelti streikus ir galų gale balsuoti tuščiomis. Kai kuriuose provincijos miestuose ir miesteliuose peronistai net per jėgą mėgino mitinguoti ir viešai raginti visuomenę nebalsuoti nei už vienos partijos kandidatą. Žinoma, tokie mitingai jiems pasibaigdavo šalto vandens dušais iš ugniagesių švirkštų. Fabrikuose peronistų agentai varė savo propagandą ir net pranašavo revoliuciją rinkimų dienoje.

Kaip jau buvo sprendžiama ir matoma, radikalų partija rinkimus laimės. Kas ir įvyko. Tačiau iš radikalų partijos buvo išstatyti du kandidatai į prezidentus, nes pati partija yra susiskandžiusi į dvi dalis. Taigi, tiek viena, tiek kita dalis darė viską, kad galėtų laimėti rinkimus.

Rinkimai praėjo demokratiškoje nuotaikoje

Išaušus vasario 23 dienai anksti rytą susidarė ilgos balsuotojų eilės balsavimo punktuose, kur tvarka dabojo kariuomenė ir policija. Peronistai nuleido nosis kai pamatė, jog revoliucijos nėra, o demokratiniais veiksmais vyksta rinkimai. Vakare, atidarius urnas, tuoj buvo skelbiami pirmieji rezultatai, kurie rodė, kad ta radikalų partijos pusė eina pirmyn, kuri turi išstačiusi kandidatu į prezidentus Dr. Arturo Frondizi, o antroji dalis su kandidatu Dr. Balbin yra pirmoji iš visų partijų ir vejasi Frondizi, bet labai atsilikusi.

Tokiu būdu Frondizi išėjo laimėtoju ir tą patį vakarą per radiją pareiškė padėką visiems, kurie padėjo jam triumfuoti. Ypatingai jam laimėjimas pasirodė garantuotas, kada komunistai atšaukė savo kandidatūrą į prezidentus ir nutarė balsuoti už Frondizi, kaip jiems palankesnį kandidatą. Taip pat peronistai palinko Frondizi pusėn ir vietoj tuščių balsų metė už Frondizi.

Tikrai nelauktai tvarkingai praėjo rinkimai, kur Argentinos tauta laisvai išsirinko tokį prezidentą, kuris atrodė geriausias. Žinoma, gali visko įvykti, ir tas jų išrinktasis gali vieną gražią dieną išlėkti iš sosto, nes Pietų Amerikoje tas yra neretenybė. Balbinistai baisiai nusiminę ir net išprovokavo inicidentus Buenos Airės centrinėse gatvėse, kai frondizistai triumfavo ir džiaugėsi.

Šių metų gegužės pradžioje numatoma galutinis vyriausybės pakeitimas naujai išrinktu prezidentu ir viceprezidentu. Tiek argentiniečiai, tiek visi svetimtaučiai nekantriai laukia tos dienos, kada naujasis prezidentas pradės pildyti tą viską, ką pažadėjo per priešrinkiminę propagandą. Daug vilčių neverta į tai dėti, nes visi gražiai kalba, kol atsisėda į prezidento kėdę, o kai atsisėda, tai daro taip, kaip patinka, kaip galima, o pažadai lieka pažadais. Kaip naujasis prezidentas ir vyriausybė elgsis Lietuvos klausimu, šiandien negalima nieko pasakyti, bet kyla visokios mintys, kada žinome, jog komunistai jį laiko sau palankiu ir už jį balsavo.

Vasario 16-tajai praėjus

Dėl priešrinkiminio momento Argentinos lietuviams nebuvo galimybių taip iškilmingai atšvęsti 40 metų sukaktį nuo Lietuvos nepriklausomybės paskelbimo, kaip buvo numatyta. Nebuvo gauti leidimai viešoms pamaldoms istirinėje Gegužės aikštėje ir kiti minėjimo aktai surišti su visuomene. Tačiau Argentinos Lietuvių Organizacijų ir Spaudos Taryba darė viską, ką galėjo, kad ši mums brangi šventė nors mūsų tarpe būtų atitinkamai paminėta. Visa vietos spauda buvo aprūpinta specialia medžiaga ryšium su šia mūsų švente, kurią iš dalies nors tik informaciniu būdu panaudojo savo skiltyse. Vasario 16 minėjimas buvo pradėtas radijo bangomis per lietuvišką valandėlę iš Radio Mitre, kur valandėlės vedėjas Z. Juknevičius skaitė nepaprastai išsamiai paruoštą informacinį reportažą apie Lietuvą ir lietuvių tautos kančias šiandien. Pagerbiant žuvusius už Lietuvos laisvę ir kartu atiduodant pagarbą Argentinos išlaisvintojui gen. J. San Martin, prie jo mauzoliejaus buvo padėtas gyvų gėlių vainikas.

Iškilmingos pamaldos už žuvusiuosius ir žūnančius dėl Lietuvos laisvės įvyko Avellanedoje Lietuvių Aušros Vartų bažnyčioje, o pats iškilmingasis minėjimas įvyko Buenos Aires centre, Villa Lugano Lietuvių Centro Dr. J. Basanavičiaus vardo salėje. Nors salė dar nėra visiškai baigta ir programos pildytojam buvo daug nepatogumų dėl neužbaigtos statybos, tačiau minėjimas praėjo sklandžiai ir tuo buvo pademonstruota, kad Argentinos lietuvių širdyse tebedega tėvynės meilė ir verda kova dėl jos laisvės.

Minėjimą, tardamas trumpą žodį atidarė ALOST prezidiumo pirmininkas J. Čikštas. Po to Šv. Cecilijos choras sugiedojo Argentinos ir Lietuvos himnus. Kadangi nemažai buvo minėjime žmonių, kurie lietuviškai nesuprato, apie Vasario 16-tą ispaniškai kalbėjo A. Mičiudas. Lietuviškai kalbėjo Z. Juknevičius. Po kalbų, kurios buvo trumpos, bet turiningos, Šv. Cecilijos choras davė gražų tai dienai pritaikytą koncertą, o Lietuvių Centro Tautinių šokių šokėjai, vadovaujami nenuilstamos šio meno mylėtojos A. Mikelionienės, pašoko visą eilę mūsų tautinių šokių. Nors šokėjų eilėse yra vyrų ir pipirų, tačiau klaidų nebuvo ir publika už gražius šokius nesigailėjo plojimų.

Baigiantis minėjimui mus sveikino kitų tautų atstovai, kurių daugelis panašiomis aplinkybėmis yra netekę savo tėvynių. Po to buvo priimta rezoliucija, kuri pasiųsta Argentinos vyriausybei ir spaudai.

Emigracinė liga

Nors jau praėjo apie dešimt metų nuo to laiko, kaip į Argentiną iš Italijos, Vokietijos, Anglijos ar Danijos atvyko gerokas būrys dypukų, tačiau jie vis nesijaučia stovį ant tvirtų kojų Argentinoje, — tebeserga emigracine liga. Jau daugelis išvažiavo į Šiaurės Ameriką, o kiti ruošiasi arba netolimoje ateityje pradės ruoštis, nes kvotos eilė ateina. Dėl dypukų emigracijos smarkiai nukenčia kultūrinis kolonijos gyvenimas, nes daugelis iš jų dalyvavo choruose ar ansambliuose. Senieji, o ypač organizacijų vadovybės, tokį ex-dypukų bėgimą iš Argentinos labai apgailestauja ir tinkamai pagerbia išleistuvėmis tuos, kurie kolonijoje daugiau dirbo. Tačiau atsiranda ir tokių, kurie iš išvykstančio net paskutinį centą nori išlupti ir net iš buto iškrausto. Neseniai išvažiavo viena dorų lietuvių šeima, kuri kolonijai daug pasidarbavo. Gyveno pas didelį kataliką, bet nemažą egoistą. Kadangi ši šeima išvažiavo vasario 7 d., o nuomą mokėjo nuo kiekvieno mėnesio 1 d., tai šis tautietis — namų savininkas pareikalavo, kad išvažiuojantis užmokėtų už visą mėnesį arba išsikraustytų. Aišku, atsirado, kas išvažiuojančią šeimą 7 dienom priglaudė, o buvęs jų šeimininkas iš džiaugsmo rankas trynė, nes galėjo tuoj kitiems išnuomoti butą už žymiai aukštesnę nuomą.

Geležinkelietis apžiūri 77 vagonų prekinio traukinio griuvėsius prie Belleville, Ill. Lokomotyvui įvažiavus į 17 vagonų pats inžinierius buvo užmuštas ir 2 sužeisti.

Romos studentai kelintą kartą demonstruoja, protestuodami prieš naujai išleistą egzaminų įstatymą. Vaizde studentas kimba į policininką.

Slaugė prisipažino

Cincinnati policija suėmė 32 metų slaugę iš Chicagos, Mrs. Marjorie Andrews, kuri prisipažino vasario 10 d. Chicagoje nušovusi Eddie Jenkins, 29 metų, jo lavoną supakavusi į dėžę ir išsiuntusi netikru adresu į Memphis, kur Jenkins seniau gyveno.

Dėžės niekam neatsiėmus ir pradėjus dvokti, ji buvo atidaryta tik vasario 27 dieną. Slaugė Andrews iš Chicagos pabėgusi į Cincinnati, pati policijai pasidavė. Chicagoje ji traukiama atsakomybėn už žmogžudystę.

Pirmą kartą

Amerikos kontinente statoma Gounod 5 veiksmų opera

FAUSTAS

lietuvių kalba.
Operos spektakliai bus

Marijos mokyklos salėje, 67th ir California Ave.

KOVO 15 d., 8 val. vakaro,
KOVO 16 d., 3:30 val. p. p.
ir
KOVO 22 d., 8 val. vakaro.

Kvietimai gaunami:

MARGINIUOSE, 2511 W. 69th St. PR 8-4585.
KARVELIO PREKYBOJE, 3322 S. Halsted St. YA 7-0677.
SAVRIMAVIČIAUS krautuvėje, 4358 S. Fairfield, LA 3-6342.

Kvietimų kainos:

Premjerai: 5.50, 4.50, 3.50 ir 2.50 dolerių. Kitiems spektakliams — 5.00, 4.00, 3.00 ir 2.00 dol.

Visos vietos numeruotos.

Visuomet mokėjome aukštus dividendus

DABAR JUOS DAR PADIDINOME ½%

TAUPYTOJAMS TEIKIAME ĮVAIRIUS PATARNAVIMUS VELTUI
Kešluojame čekius. Perkam ir parduodam valstybės bonus
VISOS SANTAUPOS APDRAUSTOS IKI $10,000.00

CRANE SAVINGS & LOAN ASSOCIATION
2555 West 47th Street LAfayette 3-1083
B. R. PIETKIEWICZ prez. E. R. PIETKIEWICZ, sekr. ir adv.
Darbo valandos: pirmad. ir ketvirtad. nuo 9 iki 8 val. vak.; antrad. ir penktad. nuo 9 ik 5; trečiad. uždaryta, o šeštad. nuo 9 iki vidudienio.

ŽIEMOS SEZONINIS IŠPARDAVIMAS

Motorola Television Special su nešiojamu staliuku $129.95

3 dal. sofa su 2 staliukais, staliuku gėrimams, 2 lempom $249.95

Vokiškos gamybos Radio FM ir trumpų bangų HI-FI pasirinkimas.

Taip pat didelis pasirinkimas naujausių ir moderniškiausių rakandų, TV ir radijo aparatų, veidrodžių, lovų ir kita.

F. A. RAUDONIS ir N. BERTULIS, sav

ROOSEVELT FURNITURE CO

2310 W. Roosevelt Road Tel. SEeley 3-4711

Krautuvė atidaryta sekmadieniais nuo 11 iki 4:30.

PRADĖK TAUPYTI ŠIANDIEN,- TURĖSI RYTOJ!

TAIGI PRADĖK TAUPYTI ŠIOJE LIETUVIŠKOJE ĮSTAIGOJE.
Kiekvieno taupytojo indėliai yra apdrausti iki $10,000.00

BRIGHTON SAVINGS and LOAN ASS'N
4071 Archer Ave. Tel.: LAfayette 3-8248
(į vakarus nuo California Avenue)
CHARLES ZEKAS, Secretary

OFISO VALANDOS:
Pirmad., Antrad., Penktad. ir Šeštadienį 9:00 ryto iki 4:30 val. po pietų.
Trečiadienį uždaryta. Ketvirtadienį 9:00 ryto iki 8:00 val. vakare.

Naujas tepalas ir tabletės teikia naujos vilties kenčiantiems nuo reumatizmo ir artrito

The Star Pharmacal kompanijos, Chicago, chemikas pagamino naują tepalą ir tablečių. Ši nauja kombinacija, žinoma vardais AMERPOL RUB ir AMERPOL TABLET, pripažinta labiausiai efektyvia, malšinant skausmus, kuriuos paprastai sukelia reumatizmas ir artritas. Patariamas sekantis paprastas vartojimo būdas: 1) Rub, užteptas ant skaudamos vietos, beveik momentaliai palengvina skausmus; 2) Amerpol tabletės, imamos po 2 su stiklu šilto vandens 3 kartus per dieną po valgio, teikia pastovesnį tų pačių skausmų palengvinimą ilgesniam laikui.

Ši nauja pasitvirtinusi kombinacija buvo išrasta paraudusiems, uždegimą turintiems sąnariams gydyti, patinimui sumažinti ir nutirpusių raumenų skausmui numalšinti nuostabiai greit ir su nuostabiais rezultatais.

MOVING APDRAUSTAS PERKRAUSTYMAS MOVING
IS TOLI IR ARTI
Nauji dideli trokai - Naujausi kraustymo įrankiai
Ilgų metų patyrimas - Pigus ir sąžiningas patarnavimas
JUOZAS NAUJOKAITIS
2022 W. 69 St. Chicago 36, Ill. Tel. WAlbrook 5-9209

Lietuvių Taupymo ir Skolinimo Bendrovių Lygos Nariai

kuriose kiekvieno santaupos yra apdraustos iki $10,000.00, o namų paskolos duodamos lengvomis sąlygomis.

CHICAGO SAVINGS & LOAN ASSN.
6245 SOUTH WESTERN AVE. CHICAGO 36, ILLINOIS
GRovehill 6-7575

CONTINENTAL SAVINGS & LOAN ASSN.
4559 SOUTH PAULINA STREET CHICAGO, ILLINOIS
YArds 7-0145

CRANE SAVINGS & LOAN ASSN.
2555 WEST 47th STREET CHICAGO 32, ILLINOIS
LAfayette 3-1083

DISTRICT SAVINGS & LOAN ASSN.
3430 SOUTH HALSTED STREET CHICAGO 8, ILLINOIS
CLiffside 4-0104

ST. ANTHONY SAVINGS & LOAN ASSN.
1447 SOUTH 49th COURT CICERO 50, ILLINOIS
TOwnhall 3-8131-2

UNIVERSAL SAVINGS & LOAN ASSN.
1800 SOUTH HALSTED STREET CHICAGO 8, ILLINOIS
HAymarket 1-2028

Kiekvienas žino posakį: "Taupyk juodai dienai!"

Bet ar daug kas iš jūsų taupote dėl saulėtų dienų, dienų kada galėsite įsigyti tą, ko visą savo gyvenimą norėjai: keliauti, kad pamatytum pasaulį, įsigyti nuosavą namą, nusipirkti kur nors paežerėje vasarnamį ir daugelį panašių malonumų?

Tą galite pagreitinti, pradėdami taupyti Universal Savings and Loan Bendrovėje, kur santaupos neša didelius dividendus ir yra apdraustos iki 10,000 dolerių Federal Savings and Loan Insurance Corporation, Washington, D. C.

UNIVERSAL SAVINGS
AND LOAN ASSOCIATION
T. RYPKEVIČIUS, Prezidentas
1800 So. Halsted Street Chicago 8, Illinois
Tel.: HAymarket 1-2028

ATDARA KASDIEN: nuo 9 iki 4 valandos. Ketvirtadienį nuo 9 iki 8 valandos. Šeštadienį nuo 9 iki 3 valandos. Trečiadienį uždaryta.

NAUJIENOS
THE LITHUANIAN NEWS
Published Daily Except Sunday by The Lithuanian News Publ. Co., Inc.,
1739 South Halsted Street, Chicago 8, Ill. HAymarket 1-6100

Entered as second-class matter March 7, 1914 at the Post Office at Chicago, Ill., under the Act of March 3, 1879.

Subscription Rates:
In Chicago $13.00 per year, $7.00 per six months. $4.00 per 3 months. In other USA localities and Canada $11 per year, $6.00 per six months, $3.50 per three months.

7 cents per copy, 10c. on Saturday

Dienraščio kainos:

Chicagoje

metams	$13.00
pusei metų	7.00
trims mėnesiams	4.00
vienam mėnesiui	1.50

Kitose JAV vietose ir Kanadoj

metams	$11.00
pusei metų	6.00
trim mėnesiams	3.50
vienam mėnesiui	1.25

Užsieniuose

metams	$14.00
pusei metų	7.00
vienam mėn.	1.50

Naujienos eina kasdien, išskiriant sekmadienius. Leidžia Naujienų Bendrovė, 1739 S. Halsted Street, Chicago 8, Illinois. Telef.: HAymarket 1-6100.

Pinigus reikia siųsti pašto Money Orderiu kartu su užsakymu.

NAUJIENŲ ofisas atdaras kasdien, išskyrus sekmadienius, nuo 9 ryto iki 5 val. vakaro. Šeštadieniais — iki 12-tos.

Washingtonas supranta, ko Kremlius siekia

JAV vyriausybė supranta, ko siekia Rusijos diktatoriai, agituodami už viršūnių konferenciją. Apie tai pranešė AP korespondentas John M. Hightower.

JAV vyriausybė yra įsitikinusi, jog svarbiausieji Kremliaus tikslai yra šie:

1. Gauti Vakarų patvirtinimą savo grobimams Rytų Europoje: **Pabaltijo respublikų inkorporavimui į SSRS** ir komunistų režimams Rytų Vokietijoje, Lenkijoje, Čekoslovakijoje, Rumunijoje, Vengrijoje ir Bulgarijoje.

2. Sustabdyti bazių steigimą branduoliniams sviediniams NATO šalyse.

3. Pravesti uždraudimą naudoti branduolinius ginklus be aiškaus susitarimo dėl jų inspekcijos.

4. Gauti pripažinimą Sovietų Sąjungos vaidmeniui Viduriniuose Rytuose, prižadant atsisakyti nuo priešvalstybinės veiklos toje srityje (bet to prižado nesilaikant).

5. Suardyti Vakarų apsigynimo sąjungą ir JAV karinių bazių sistemą užsieniuose.

Valstybės sekretorius Dulles mato aiškiai, ko Chruščevas ir Ko. nori, bet jisai yra tvirtai nusistatęs neleisti, kad jie pasiektų bent vieną šių savo tikslų. Jisai yra priešingas Pabaltijo valstybių aneksijai ir satelitų pajungimui.

Kadangi Dulleso nusistatymas šituo klausimu yra aiškus, tai Kremliaus sąmokslininkai nenori su juo nė kalbėti. Jiems geriau patiktų derėtis tiesiog su prez. Eisenhoweriu, kuris yra geros širdies žmogus ir nemėgsta nė su kuo pyktis. Ragindami JAV prezidentą pritarti viršūnių konferencijai, jie tuo pačiu metu stengiasi visokiais būdais diskredituoti valstybės sekretorių.

Pavojinga intrigų taktika

Į pakartotinus sovietų premjero Bulganino laiškus, siūlančius šaukti viršūnių konferenciją, prez. Eisenhoweris atsakė neigiamai. Neigiamai kelis kartus pasisakė šituo klausimu ir sekretorius Dulles savo pareiškimuose spaudai. Bet Kremlius nepaliauja agitavęs.

Europoje ir Amerikoje yra žmonių, kurie vis dar tikisi, kad su Rusija bus galima susitarti geruoju — arba, jei ne susitarti, tai bent parodyti, kad Vakarai negeidžia karo. Tarp šitų žmonių Kremliaus propaganda randa pritarėjų, ir jie peikia valstybės sekretorių už jo "nesukalbamumą".

Amerikos korespondentai Europos sostinėse rašo, kad tenai opozicinės partijos puola savo vyriausybes, reikalaudamos derėtis su rusais. Jų vadai sako, kad, jei ir nebus galima susiderėti, tai reikia demonstruoti savo "gerą valią" ir įtikinti pasaulį, jogei ne dėl Vakarų kaltės neįvyko susitaikymas; tiktai tada būsią visiems aišku, kad nėra kitokios išeities, kaip ginkluotis atominiais ginklais.

Čia yra pavojus JAV politikai — ir pavergtųjų tautų laisvinimo reikalui. Europinių sąjungininkų spaudžiamas arba norėdamas nutildyti opoziciją jų šalyse, Washingtonas gali kartais sutikti "dar kartą pabandyti" derėtis su Kremliaus čigonais, nekeliant klausimo apie sovietų pavergtas tautas. Pats šio klausimo nekėlimas, besiderant su Chruščevu ir Bulganinu, atneštų nusivylimą sovietų imperializmo aukoms.

Lietuviai privalo budėti, kad to neatsitiktų.

Apžvalga

MIRĖ ROBERT GRIMM

Telegrama iš Berno, Šveicarijos, pranešė, kad šio mėnesio 8 d. mirė socialdemokratų partijos veikėjas Robert Grimm, sulaukęs 77 metų amžiaus. Prieš Pirmąjį Pasaulinį karą jisai buvo Lenino ir Trockio draugas, bet, kai bolševikai pagrobė valdžią Rusijoje, velionis pasidarė griežtas jų priešas.

Robert Grimm buvo spaustuvės darbininkas, virtęs, didelių savo gabumų dėka, vienu iš stambiausių Šveicarijos darbininkų sąjūdžio vadų. Jisai parašė to sąjūdžio istoriją ir buvo paskirtas dienraščio "Tagwacht" redaktorium ir buvo išrinktas į federalinį parlamentą. Buvo labai geras kalbėtojas (mums teko jį girdėti Gegužės Pirmosios manifestacijos proga).

Daugiausia jo sumanymu, buvo pastatytas puikus Liaudies Namas Berne.

Kai 1914 m. prasidėjo Europoje karas, Austro-Vengrijos vyriausybė suėmė Leniną ir jo artimiausiojo štabo narius, gyvenusius Galicijoj; bet Austrijos socialdemokratų vado Dr. Adlerio ir lenkų socialistų atstovo Daszynskio pastangomis, jie buvo paleisti iš kalėjimo su sąlyga, kad jie išvažiuos į neutralią Šveicariją.

Leninas pradėjo vesti smarkią agitaciją prieš karą. Kilus revoliucijai Rusijoje 1917 m. vasario-kovo mėn., bolševikų vadas sėdėjo Ciuriche, Šveicarijoje, ir keikė Rusijos socialistus, kurie rėmė Laikinąją Revoliucinę Vyriausybę ir stojo už apsigynimo karą. Jisai norėjo, kad Rusija būtų sumušta! Tačiau, gyvendamas Šveicarijoje, jisai nedaug ką tegalėjo padaryti; reikėjo veikti Rusijoje.

Robert Grimm, kuris simpatizavo Lenino nusistatymui prieš karą, bandė prikalbinti Vokietijos ambasadorių Berne, kad Vokietija sutiktų Leninui ir kitiems rusų revoliucininkams, gyvenantiems Šveicarijoje, sugrįžti Rusijon, jei Rusija grąžins Vokietijai tokį pat skaičių belaisvių vokiečių. Tačiau šitam planui reikėjo Rusijos vyriausybės pritarimo, ir sumanymas nepasisekė.

Leidimą vykti užantspauduotame traukinio vagone per Vokietiją į Petrogradą pagaliau išrūpino bolševikų vadams buvęs artimas Trockio bičiulis ir bendradarbis "Parvus" (Helphand), buvęs revoliucionierius, bet išmestas iš Vokietijos socialdemokratų partijos ir karo metu pasidaręs vokiečių armijos agentu. Gen. Ludendorff sakė, kad kaizerio valdžia davė ir pinigų Leninui.

Vėliau Robert Grimm pats nuvyko į Rusiją, gavęs Šveicarijos užsienių reikalų ministerio sutikimą kalbinti Laikinąją Vyriausybę siekti taikos su centralinėmis valstybėmis. Viešame mitinge Petrograde jisai pasakė kalbą, agituodamas už taiką, ir paminėjo, kad jo misiją remia Šveicarijos valdžia. Dėl to kilo triukšmas. Vakarų sąjungininkai pareiškė protestą Berne, sakydami, kad Šveicarija laužo savo neutralitetą, kišdamasi į kariaujančių šalių reikalus.

Grimm turėjo važiuoti namo, o užsienių reikalų ministeris, kuris buvo davęs palaiminimą jo taikos misijai, buvo priverstas rezignuoti.

Bet tarp Šveicarijos socialdemokratų velionies įtaka nenupuolė. Daugumoje jie buvo nusistatę prieš karą.

Tačiau, kai Leninas suskaldė Antrąjį Socialistų Internacionalą, įsteigdamas Maskvoje "Trečiąjį" arba Komunistinį Internacionalą, Grimm ir didelė dauguma Šveicarijos socialdemokratų atsisakė eiti paskui Leniną. Bet jie nebenorėjo grįžti ir į senąjį Internacionalą. Drauge su Austrijos socialdemokratais, Rusijos socialdemokratais - "internacionalistais" ir Vokietijos Nepriklausomais socialdemokratais jie sudarė Tarptautinio Bendradarbiavimo sąjungą, vėliau pramintą "Pustrečio Internacionalo". Prie jo buvo prisidėjusi ir Amerikos Socialist Party, vadovaujama velionies Hillquit'o.

Keliems metams praėjus, tas "centrinių" socialistų Internacionalas likvidavosi.

Velionis Grimm, kaip ir kiti rimtesnieji Vakarų Europos socialistai, greitai nusivylė Rusijos bolševizmu, pamatę, kad jisai atnešė Rusijos darbo žmonėms ne laisvę, o žiaurią priespaudą, vargą ir badą.

SPAUDOS PABIROS

Š.m. vasario 27 d. "Naujienose", Spaudos pabirų skyriuje, p. J. Jašinskas pabėrė lyg ir atsakymą į mano rašinį "Sava ar svetima scena", kur mano iškeltas mintis pavadino "kailio pliekimu teatralams, patetišku klyksmu, kaltinimu" ir t.t. Pats straipsnelis iš principo nėra užgaulus ir nebūtų reikalo į jį atsiliepti, ypač kad p. J.J. nuoširdžiai rūpinasi tuo pačiu, kas ir man rūpi. Betgi minėti išsireiškimai ir ano straipsnio citatos leidžia manyti, kad p. J.J. nesuprato manęs.

Sutinku, kad kai kurie mano teigimai pasakyti karštokai, nelyginant kraujas veržtųsi su pačiais žodžiais. Tačiau tas padaryta ne norint ką nors kaltinti ar klykti, bet skaitytojo dėmesį atkreipti. Straipsniai be gyvybės ir jausmo paprastai lieka nepastebėti ar apeiti, sakytum bala, kai tuo tarpu krioklys visų dėmesį patraukia. Ir pats gerb. J.J. rašo jaudindamasis, kas man visai suprantama: jeigu jis būtų rašęs ramiai, nebandyčiau nė atsakyti.

Minėtas mano straipsnelis, tiesa, taikomas teatralams, nes čia labiausiai atsispindi svetima įtaka, tačiau aš kalbėjau apie pirmenybės atidavimą lietuvių kūriniams apskritai: *Lietuviškai gyvenimo scenai apšviesti naudotinas tik lietuviškas žibintas!* Faktas, kad svetimos ugnys mūsų akis plikina, sutinkamas kiekviename žingsnyje. Pav. opera. Kiek jų matėme per metų eilę, visos svetimos, o dabar matome Faustą. Kažkas neseniai rašė, kad Faustui išleisią apie 10-15 tūkstančių dolerių! Tai skaudus nesusipratimas. Ar negeriau būtų tuos išmelžtus iš mūsų visuomenės pinigus padalyti tarp trijų lietuvių kompozitorių ir pavesti jiems parašyti po lietuvišką operą. Už penkis tūkstančius kiekvienas kompozitorius tokio darbo imsis. O šis laikas kaip tik ir yra operų rašymo laikas. Su keliomis geromis operomis, kaip savu laiku čekai, gal ir mes išeisime į muzikos pasaulio viršūnes. Tokių muzikų mes turime, tik nemokame jų panaudoti ir nesudarom jiems sąlygų kurti. Nepasisakau prieš Faustą iš viso. Tai garsus veikalas. Ir geras. Vienintelė jo blogybė — jis yra ne mūsų. Daug kartų Faustą matėme. Visos jo arijos plokštelėse įgrotos pačių žymiųjų dainininkų — kada norime, galime sau pasigroti. Aš taipgi tikiu mūsų solistais. Aš žinau, kad Baranauskas puikiai sudainuos Faustą, kad Liustikaitė be priekaištų atliks Margaritą, kad Vaznelis bus idealus Mefisto ir t.t. Aš tikiu *lietuvio genijum*. Bet kodėl jūs, p. J.J. netikit? Kodėl mes dar turime išleisti 15 tūkstančių dolerių, kad galėtumėme įrodyti, jog ir mes, lietuviai, galim neblogiau Faustą pastatyti, kaip ir kitos tautos? Dėl to aš tyliai protestuoju prieš viską, kas nelietuviška. Ak, kada mes nustosime vergauti svetimoms kultūroms!

Savame straipsnelyje aš nevardinau visų teatro darbų Amerikoje, nes ne tokį tikslą prieš akis turėjau. Jūs, p. J.J., suminėjote visą eilę pastatymų ir vargų. Žinau juos ir suprantu, tačiau kartais leidžiu sau pagalvoti kitaip. Daug to vargo patys teatralai sau prisidaro, norėdami padaryti, kas neįmanoma, o dažnai ir nereikalinga. Vienas iš tokių yra veikalų parinkimas. Kam imti tokius veikalus, kur vaidintojai skaičiuojami dešimtimis, pav. "Prieš srovę"? Be to, veikalo vertė ne aktorių skaičiuje. Tas veikalas nepasisekė, nes nebuvo pritaikytas mūsų šių dienų siekimams ir dvasiai. "Kanarėlė" (kuri iš tikrųjų buvo daugiau panaši į varną) nepasisekė dėl netinkamo jos pastatymo, bet viskas buvo miela jos žiūrėti, nors ir autorius nebuvo be klaidų. Mūsų režisoriai dažnai nemoka parinkti veikalų, kokių visuomenė pageidautų. Dažniausiai statomi jau šimtus kartų statyti ir matyti. Nelyginant tų veikalų populiarumas kartu išneša ir nepatyrusį režisorių, suteikdamas jam vardą. Šiandien mes turime daug gražių veikalų, kuriuos visuomenė priimtų, bet režisoriai jais nesidomi, nes nauja technika, kompozicija, temos interpretacija reikalauja didesnių pastangų bei lakios vaizduotės, ko mūsų režisoriams kaip tik trūksta. P. Vaičiūno veikalus gali statyti bet kas, nors kiek susipažinęs su scena, tačiau kada paimama dar niekieno nebandyta — suklumpa. Vaičiūno veikalai nebedaro įspūdžio — žinomi atmintinai. Jo veikalų statymas kaip tik ir rodo kaip skurdus yra mūsų teatras ir patys teatralai nežengia pirmyn. V. Krėvės veikalai labai geri, bet jie ne scenai parašyti, ne vaidinti skirti, ir jų vilkimas į rampos šviesą tėra autoriaus prievartavimas.

Kita vertus, kad ir nepasiseka koks veikalas, kad visuomenė jo ir nepriima iš karto, argi dėl to tie veikalai daugiau nebestatytini? Kodėl dramai turi būti taikomas paliteratūros žanrus? Juokas ir sigailėjimo mastas prieš kitus kritika eina kartu su kūryba ir niekas nesipiktina geru ar blogu žestu to ar kito kūrinio adresu. Ar nemažai yra prisijuokta pav. iš J. Gliaudos?

(Bus daugiau)

REMKITE TUOS BIZNIERIUS, KURIE GARSINASI "NAUJIENOSE"

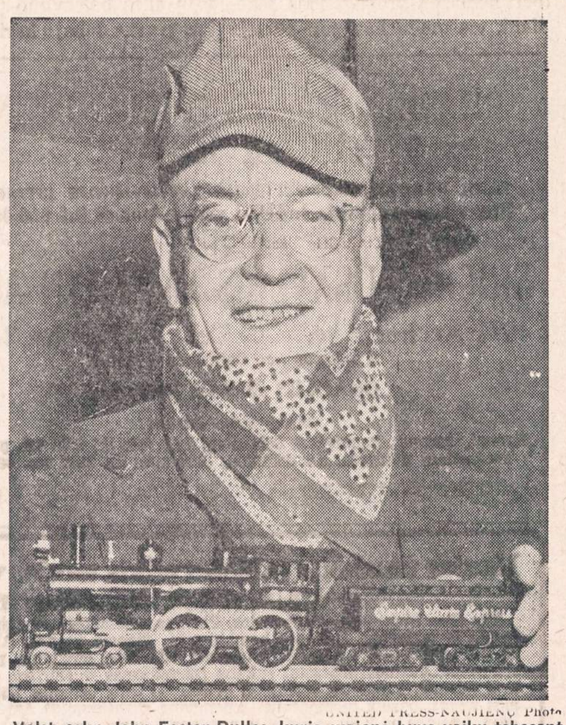

UNITED PRESS-NAUJIENŲ Photo

Valst. sekr. John Foster Dulles, kurio svajonė buvo vaikų tebesant pasidaryti traukinių garvežio inžinieriu, apdovanotas 1893 metų lokomotyvo modeliu.

Buvusio Lietuvos policijos vado Petro Mačinsko atsiminimai

7.

Trečią dieną į mano kabinetą atėjo, iš Butrimonių husarų atjojęs leitenantas ir, pasiremdamas savo eskadrono vado įsakymu, reikalavo tą bravorą su protokolu perduoti jam, o jis nugabensiąs savo vadui, kuris nubausiąs tuos kareivius, kad jie suklastoję minėtą leidimą, leido ūkininkui varyti naminę degtinę. Aš paaiškinau, kad aš to padaryti jau nebegaliu, nes tas reikalas jau perduotas teismo tardytojui.

Leitenantas griežtu tonu pareikalavo tuojau tą bravorą išduoti jam, kitaip pavartosiąs jėgą. Aš pakartotinai atsisakiau ir pareiškiau, kad jeigu jis bandysiąs atimti jėga — šauksiuos pagalbos pas vietos įgulos viršininką. Tada jis labai įpyko ir, pasakęs, kad "metąs man pirštinę", nedovanosiąs, atkeršysiąs, ir demonstratyviai išėjo.

Po poros dienų Butrimonių nuov. v-kas man pranešė, kad praėjusią naktį iš jo tvarto dingo jo nuosavas arklys, o balnas ir šorai supiaustyti peiliu. Taigi, pajutome, kad prasidėjo kerštas.

Nemaloni staigmena

1920 metų vasaros pabaigoje, susidėjus laimingoms aplinkybėms, mūsų narsioji kariuomenė buvo užėmusi Suvalkų miestą. Visi mes džiaugėmės, didžiavomės ir garbinome savo narsiąją kariuomenę. Suvalkai nuo Alytaus ne taip jau toli.

Po kelių dienų Alytaus geležinkelių ruožo vyr. inspektorius inž. Zubras atėjo mūsų kabinetan ir pasiūlė mums traukiniu drauge su juo nuvažiuoti apžiūrėti ir pasidžiaugti užimtais Suvalkais. Aš ir apskr. v-kas Viktoras Misiurevičius sumanymui pritarėm ir, prisikalbėję apskrities gydytoją d-rą Simą Janavičių, rytojaus dieną, prikabintame prie garvežio vagone išvažiavome. Aš ir apskrities v-kas buvome apsirengę uniformomis, o Zubras su Janavičium civiliai. Apie 5 val. po pietų jau buvome Suvalkų miesto stotyje ir tuojau pėsti nužygiavome į miesto centrą.

Mieste patruliavo lietuvių karių patruliai ,o ant sienų kabojo iškabinti lietuvių kariuomenės Suvalkų įgulos viršininko įsakymai gyventojams. Ten, tarp kitko, buvo pasakyta, kad visi atvykę į Suvalkų miestą laike 6 valandų privalo registruotis vietos komendantūroje. Įgulos viršininku pasirašęs — majoras Goštautas. Aš atkreipiau į tai dėmesį visų su manim atvykusių.

"Tai mūsų neliečia", — sako Misiurevičius. — "Tai civiliams, o mes valstybės tarnautojai ir dar uniformuoti".

Aš tuoj prisiminiau bravorą, atimtą iš to ūkininko, kurį saugojo majoro Goštauto kareiviai, ir net šiurpuliai nukratė mano kūną. Apžiūrėję miestą, po poros valandų visi užėjome į geriausį restoraną pavakarieniauti. Visur švaru, patalpos gražios, savininkas lenkas maloniai mus pasitiko, nuvedė į gražiai išpuoštą salę ir pasiūlė susėsti prie dviejų sustumtų staliukų. Viduryje salės buvo servizuotas ilgokas stalas, papuoštas gėlėmis. Restorano savininkas paaiškino, kad tas stalas paruoštas lietuvių kariuomenės karininkams, kurie už valandos susirinks čia vakarieniauti. Mes užsisakėme geriausią šiltą vakarienę ir bonką brangiausios lenkiškos degtinės.

Įpusėjus mums vakarieniauti, tikrai po valandos laiko ton salėn suėjo keliolika Lietuvos karininkų, priešakyje su įgulos viršininku maj. Goštautu. Jų tarpe buvo ir tas leitenantas, kuriam atsisakiau išduoti minėtą bravorą.

Aš labai susirūpinau, manydamas, kad dabar tai jau tikrai tas leitenantas drauge su maj. Goštautu turės gerą progą su manimi atsiskaityti. Visi jie susėdo prie paruošto jiems stalo ir pasiruošė vakarieniauti. Jie perleido mus akimis. Nors ir buvo jų tarpe mums pažįstamų, bet nė vienas nepasisveikino. Mačiau, kaip minėtas leitenantas ką tai į ausį pakuždėjo maj. Goštautui, o tas, dar kartą į mus pažiūrėjęs, pasišaukė kap. Koscelkovskį ir kažką jam pasakė. Netruko ir 5 minučių, kaip prie mūsų stalo priėjo kap. Koscelkovskis ir laužyta lietuvių kalba pasakė:

— Esu vietos įgulos plac-adjutantas, įgulos viršininko pavestas klausiu, kada jūs čia atvažiavote ir ar registravotės komendantūroje? Jei ne, tuojau užsiregistruokite.

Apskrities virš-kas jam paaiškino taip kaip anksčiau mums, ir jis grįžo prie savo stalo. Nuo jų stalo tuojau pakilo leitenantas ir kažkur išėjo. Po pusvalandžio mes visi pakilom ir nuėjom komendantūron.

Buvo jau sutemę. Elektros šviesos kaip gatvėse, taip ir namuose nebuvo. Komendantūra buvo viename kelių aukštų mūriniame name; visuose languose buvo tamsu, tik žvakės šviesa degė viename antro aukšto kambaryje.

Užlipome apgraibomis laiptais į antrąjį aukštą, kur ilgoko koridoriaus gale matėsi švieselė pro praviras kambario duris. Degė žvakė. Priėję prie to kambario, pasibeldėme. Išgirdę — prašau — suėjome. Ten sėdėjo tas leitenantas, kuris žadėjo man atkeršyti. Jis pasivadino budinčiu karininku ir paklausė, kas esame ir ko norime? Mes pareiškėm, kad 4 valandos laiko, kai čia atvykome iš Alytaus; pasisakėme, kas esame ir kad atėjome registruotis.

"Gerai", — jis burbtelėjo, ir lauko telefonu kažkur paskambino. Girdėjom, kaip kam tai įsakė, kad tuojau ateitų su 2 sargybiniais. Klausinėjo, kaip mums patinka Suvalkų miestas ir taip panašiai. Kai po kelių minučių atėjo runda su 2 kareiviais, jis rodydamas pirštu į mane ir apskrities v-ką pasakė:

— Uždarykite juos daboklėn.

Apskrities viršininkas ėmėsi jam aiškinti, kas jis per vienas, protestuoti, bet leitenantas pakartojo rundai įsakymą, ir tas pareikalavo mus eiti drauge su juo.

Nepasipriešinsi. Nuėjome. Dar girdėjome, kaip daktaras S. Janavičius protestavo prieš mūsų suėmimą, bet leitenantas pasakė:

— Išeikite, tai jus neliečia. Jus įgulos viršininkas pažįsta.

Ir jie išėjo į gatvę. Mus runda nusivedė žemyn laiptais į to namo rūsį, kur buvo įrengta daboklė. Sargybos būstinės kambary runda ir visi ten buvę kareiviai sargybiniai stebėjosi, kodėl mus sulaikė. Sakė, kad tai, tur būt, nesusipratimas. Siūlė atsisėsti ir laukti sargybos būstinėje. Apskrities v-kas reikalavo uždaryti mus daboklėn, kaip įsakyta. Runda pasakė:

ALGIS KIRŠINAS

SUGRĮŽO JAUNYSTĖS SVAJONĖS

Ar jūs matėte operą "Faustas"? Nematėte? Nenusiminkite: greitai turėsite progos ją pamatyti. Čikagos lietuvių vyrų choras "Faustą stato Marijos Aukšt. Mokyklos salėje du savaitgalius iš eilės: kovo mėn. 15 ir 16, o paskui 22 ir 23 d. d.

O pasiklausyti ir pasižiūrėti tikrai yra ko! Oh boy!

Kada vyrų choro pirmininkas Vytautas Radžius man pereitą šeštadienį pranešė, jog bus pirmoji repeticija su orkestru ir visais solistais, neiškenčiau nenuėjęs. Sakau: nors pro durų plyšelį, nors pro rakto skylutę...

Valpurgijos naktis žemutinėje salėje

Marijos mokyklos scenos užkulisių žemutinėje salėje išgirdaug pianino garsus. Baletmeisteris Simas Velbasis jaunuosius šokėjus ten ruošė Valpurgijos nakčiai ir kitoms baleto scenoms "Fauste".

Ar tai visi jūsų studijos mokiniai? — užklausiau, akimis apvesdamas šešias šokėjų poras.

— O ne. Kai kurios mergaitės, štai: Barodickaitė, Balytė, seniau mokėsi mano studijoje. Vyrai visi iš tautinių šokių grupės Grandis. Susipažinkite iš eilės: Girdauskas, Urbonas, Stašaitis, Stropus, Duoblys ir Juknaitis. Visi jie gabūs ir geri šokėjai, tikrai pavyzdingai lanko repeticijas.

— Ar jums pačiam dar Kauno balete teko Valpurgijos naktį statyti?

— Statyti neteko, bet šokti — taip. Su savo studija Valpurgijos naktį kartą davėme Čikagos universitete.

— Ar šiame jaunųjų ratelyje jau numatote tokių, kurie vien iš šokio duoną pelnys?

— Yra tikrai gabių mergaičių. Ypač pažymėtina Aurelija Balytė. Ji, galima sakyti, su šokėjos ateitimi.

Nebetrukdau mielojo baletmeisterio, matydamas, kad aplinkui susibūrę šokėjai nekantriai laukia, norėdami susitarti dėl sekančios repeticijos.

Pirmyn draugai, tėvynė šaukia!

Lipdamas laiptais į viršutinę salę jau girdžiu orkestro pritariama galingąjį vyrų chorą dainuojant "Pirmyn draugai, tėvynė šaukia!" Dirigentas Aleksandras Kučiūnas atsisagstęs marškinius:

— Tris taktus atgal! Ponai ir ponios, prašau numerį 14! Andanto Majestoto! "Sudiev pa pa pa pam..."

Mūsų solistų pažiba Stasys Baranauskas dainuoja "Sudiev tu paslapčių pilna, sudiev gyvenimo diena..." Atsistoja merginos:

Kelkitės mergelės, Juokias jau /rytai,
Saulė jau padangėj taip aukštai, /aukštai...

Iš salės gilumos, matau, operos eigą scenoje susikaupęs seka vyrų choro vadovas, šios operos statytojas, Vladas Baltrušaitis ir režisorius Kazys Oželis.

— Taure, ko drebi mano rankoj nūnai, — dramatiškai traukia Baranauskas. Gausiame ir spalvingame dainininkų būryje ieškau pažįstamų veidų. Atrodo visi jie pažįstami, tiek kartų matyti scenoje, o vis nauji. Mieli, daug skaidrių valandų mums davę, žmonės...

Vyrų choras traukia "Pirmyn draugai" ir labai "majestoto".

Derybos su velniu

Scenoje vėl solistas Baranauskas: "Prakeikiu meilės abejones". Ir Vaznelis. Vaznelis labai nori nupirkt Baranausko sielą. Šiandien jie Mefisto ir Faustas. Velnias ir žmogus.

— Grįžkim atgal prie numerio antro, — sulaiko dirigentas.

— Ką Dievas gali man padėt? Ar jis grąžins jaunystę, meilės ugnį? — dainuoja žmogus. Dirigentas visus gražina atgal į numerį 22. Tada dainuoja velnias: "Štai ir aš. Ir ko taip stebiesi... Kardas prie šono kepurėje plunksna... Atrodau aš tikras bajoras... Turi žinot, kad su velniu reikia būt atsargiam..." "Dirigentas nutraukia: — Sakiau, kad visuomet tos pačios klaidos — "Tau gyvybės"... Prašau dar kartą numerį 22. "Grąžinki man jaunystę" — dainuoja Faustas... "Numerį dvidešimt septintą! Alegro", sako dirigentas. "Kuo aš užmokėsiu už tai?" — dainuoja Faustas. "Vien niekais, vien niekais" — atsako Mefisto...

Margarita — Janina Liustikaitė — sėdi dešiniajame scenos krašte. Muzikos pulsą girdėdamas jauti, kaip Faustui grįžta jaunystė. Iš tamsios salės savo du mokinius, Baranauską ir Liorentą, seka solistas Jonas Butėnas. Salėje prieš sceną spinksi vienintelė elektros lempa. Tada pasigirsta žavus, ekspresingas Vaznelio ir Baranausko duetas: "Sugrįžo jaunystės svajonės atgal".

Žodis su Faustu

— Dešimties minučių pertrauka, — pasako dirigentas šluostydamas prakaitą. Choristai ir solistai pasipila žemyn į salę, kurioje jie turi atsivežę kavos ir sumuštinių. Būtinai noriu išgirsti kokį žodį iš paties Fausto — Baranausko, tik ką nusipirkusio jaunystę. Jis irgi šluosto prakaitą (nelengvos buvo derybos su velniu!) ir kalbasi su savo mokytoju J. Butėnu. Šis, susirašęs pastabas ant didelio voko, karštai aiškina:

— ...Tą vietą "Prakeikiu tave" dainuodamas nusikeik savyje... Išeina perdaug lyriškai...

— Tai sunkiausia vieta, aiškinasi solistas.

— Žinau... Arba: "Taure, ko drebi mano rankoj" dainuodamas, turėtum...

Prie kavos puodo spūstis. Nors visi jau ir taip sušilę ir suprakaitavę, bet šilta kava irgi gaivinančiai veikia.

— O čia Zibeliukas, mano konkurentas prie Margaritos. Sveikas Zibeliuk! pristato man solistę Mastienę. Nuošaliau Citvaras kalbasi su Janina Liustikaite.

— Gerai dainavai, Stasy. Tik gal peraukštai... Nesupyk, kad taip sakau..., — jaukiasi Algirdas Brazis, apkabina Baranauską ir ploja per pečius.

Dešimt minučių netrunka praeiti. Aš matau, kad galvoto interview su Faustu nepadarysiu.

— Kokios operos labiausiai patinka? Ar "Faustas" daug iš solisto reikalauja? — desperatiškai ir be tvarkos beriu nors kelis klausimus solistui.

— Sunku atsakyt. Kada žmogus myli muziką, visokia muzika yra graži.

Opera "Faustas" iš solisto reikalauja tikrai daug. Čia labai daug lyrizmo ir dramatiškumo. Turi būti labai plati balso skalė... Taip pat Fausto rolė sunki vaidybiškai. Pradžioje jis senis, paskui jaunuolis... Bet atsiprašau, jau turiu eit.

Drąsiai, aukštai skambėk daina!

— Antras veiksmas, — praneša dirigentas. — Prašau! Bosai, nesigailėkit!

"Geras vynas ir stiprus". Pradžioje vyrai, paskui ir moterys". Sesele mano miela, paveikslą tavo brangų..." — dainuoja Brazis. Jis — Valentinas. "Gana draugai, gana ašaras liet!" Brazis su vyru choru išeina į karą. Palieka Liustikaitę ir moteris. Paskutinius du taktus. Alegretto! — pertraukia dainininkus dirigentas.

Kiek čia darbo, susiklausymo, atsižadėjimo savų reikalų ir ambicijų! Iš tokių gabaliukų kuriamas didingas paveikslas. Ar teisus Vaznelis, kai jis dainuoja: "Vien tik auksas valdo mus... O šetonas džiaugias tuo"?

— Numerį penktą. Visi piano išskyrus bosą. Prašau.

"Keista ta jo daina" — stebisi choras.

Ten, kur valso poros eina...

Atjaunėjusį Baranauską Vaznelis atsiveda linksman moterų sukurin. "Ten kur valso poros eina...", dainuoja choras. "Leiskit gražuole pasiūlyt jums savo ranką" — peršasi Baranauskas, "O ne, ne. Neesu aš gražuole. Nelydima, viena galiu pareit namo" — Liustikaitė labai kukli. Choras stebisi, kad Margarita atstūmė Faustą. Ir vėl suliūliuoja sukūringasis valsas.

— Choras pusei valandos laisvas, — praneša dirigentas. — Scenoje lieka tik solistai.

— Kaip atrodo? — pašnibždomis paklausia priėjęs Radžius. Jis visur bėgioja. Jo galva pilna rūpesčių. Labai didelėmis sumomis rizikuojama statant šią operą.

— Majestoto! — atsakau jam.

"Pasakykite jai, mieli žiedai", — švelniu balseliu dainuoja įsimylėjęs Zibelis. "Mana širdis lyg liepsnoti pradėjo. O Margarita, štai po kojų tau krentu!", neatsilieka ir Faustas. — Dar kartą, bet alegretto, prašau, — įspėja dirigentas. Margarita sėdi ranka parėmus spalvą. "Tave tylus ramus kampeli..." — Baranausko daina skambą taip lyriškai, kad šį kartą ir Margaritai turi neišlaikyti širdis. Ir ji dainuoja. Apie karalių. Malonus balsas plaukia kažkur iš gilumos krūtinės, toks šiltas ir žavintis: "Sudrebėjo rankoj taurė..." — Dar karta. Dvidešimt pirmą... Iš kur čia klarnetas? Aš partitūroj klarneto nei obojaus neturiu, — vis pertraukia dirigentas.

Margaritos daina prieš veidrodį sklinda džiaugsmo ir laimės. "Ach juokais tik pažiūrėti į save..." Kada Faustas peršasi Margaritai, Mefisto meilinasi Mortai — Valiukienei. Nors jis žino, "kad ir velniui ne radybos su sena merga ženybos..."

Burkuoja balandis po langu

Nueinu į apatinę salę pažiūrėti kaip solistai išnaudoja pusvalandžio poilsį. Manote jie ilsisi? Čia jau įsikūręs tautinis ansamblis! Čia jau: Burkuoja balandis po langu, Renkas vyrai žygis bus... Čia jau Miškų gėlė ir Byebye love. Prie pianino Algis Trinkūnas.

— Ar merginų įmaišymas vyrų choran prisidės prie lietuvybės išlaikymo? — pastatau aktualų klausimą jaunai blondinei gražuolei.

— Ką jūs turite galvoj? — suraukia kaktą.

— Na, ar susiras koks Faustas lietuvišką Margaritą?

— Kodėl ne? Jeigu tik bus Mefistofelis, kuris juos suves,— šeimyniškai atsako ji.

Solistai gavę 10 min. pertrauką įsijungia dainuojančių choristų tarpan. Ir jūsų korespondentui tenka "Palankėj palankėj" posmelį su pačiu Baranausku sudainuot.

Tokios trumpos tos pertraukos. Mat laikas tikrai brangus: kiekvienas orkestro narys kainuoja 8 dolerius į valandą. Taip mane informavo choro vicepirmininkas Kazys Skaisgiris.

Jie laukia mus taikos pasilgę...

Garsiajame ketvirtojo veiksmo marše vyrų choras sužiba visoje savo didybėje! Vyrai grįžta iš karo. Puikios Valentino arijos, jo dvikova su Faustu ir mirtis. "Aš prakeikiu tave, jei ir Dievas atleistų" — dainuoja jis Faustui mirdamas. "Oi baisu!...", gusčioja dramos sukrėstas choras. Ir orkestras groja labai dramatiškai.

UNITED PRESS-NAUJIENŲ Photo

Yemeno sosto įpėdinis princas Saif Al Badr (centre) su Jungtinės Arabų Respublikos prezidentu (dešinėje) Gamal Abdel Nasseriu ir buvusiu Sirijos prezidentu Shukry El Kuwatly, po to, kai Yemenas įsijungė į Nasserio įsteigtą JAR (Jungt. Arabų Respubliką).

Prižiūrėkite judančius
Dirbtinius Dantis
Ar jusų dirbtiniai dantys iškrinta, juda ar kliba kalbant, valgant, juokiantis ar čiaudint? Nesierzinkite ir nevarkite dėl šitų trukdymų. Papurškite FASTEETH, alkalinės (be rugšties) pudros į savo plokštelę, ir dirbtiniai dantys laikysis daug tvirčiau. Suteiks malonų saugumo ir didesnio patogumo jausmą. Nelimpanti, neklampi, be tešlos skonio ir kvapo. Nusipirkite FASTEETH šiandien bet kurioje vaistinėje.

INCOME TAX SERVICE
CHESTER KILKIS
Lietuviška įstaiga per 25 metus, Brighton Parke.
Atdara kasdien nuo 9 val. ryto iki 4:30 val. po pietų.
Vakarais—pirmadienį ir ketvirtadienį iki 8 val. vak.
4127 S. RICHMOND ST. -- at Archer Ave.
VIrginia 7-3030

Mes mokame aukštą dividendą
MIDLAND Savings and Loan Association
FEDERAL SAVINGS AND LOAN INSURANCE CORPORATION — SAFETY OF YOUR SAVINGS — INSURED UP TO $10,000
PER 40 METŲ VISŲ LIETUVIŠKŲ KOLONIJŲ SAUGIAUSIA IR PELNINGIAUSIA TAUPYMO BENDROVĖ
4038 Archer Avenue Tel. LA3-6719
AUGUST SALDUKAS Prezidentas

NIEKAS IR NIEKUR NEPARDUODA
taip pigiai geras televizijas, kaip pas BUDRIKĄ:

Zenith, RCA Victor, Philco ir kitus už žemas kainas ir lengvais išmokėjimais, su didele nuolaida dar už jūsų seną TV, radio ar phonografą.

Zenith 21 colio, vertės $199.50 už	$128.50
Zenith 21 colio Space Command, vertės $399.50 už	$225.00
21 colio Philco consolete, vertės $225.00 už	$169.50
21 colio Philco console, vertės $275.00 už	$175.50
Mažos panešamos televizijos su radio kruvoje, vertės $150 už	$95.00
17 colių televizijos — atpigintos	$58.00
17 colių televizijos — atpigintos	$68.00
Hi Fi phonografai, 4 greičių, už	$49.50
Radio FM ir AM Philco, vertės $99.00 už	$49.50
Radio, vertės $29.50 už	$19.50

LENGVAIS IŠMOKĖJIMAIS.
JOS. F. BUDRIK FURNITURE, INC.
3241 So. Halsted Street
Dėl sutaisymo jūsų TV paskambinkite: CAlumet 5-7237
Atdara pirmadienio ir ketvirtadienio vakarais iki 9:30. Sekmad. 10—5.
Budriko radio pusvalandis iš stoties WHFC, 1450 kil., ketvirt. vakarais nuo 6 iki 6:30. Tik pusė valandos geros muzikos ir dainų.

THE BIGGEST DOLLAR IN THE WORLD IS THE DOLLAR YOU SAVE

Remiantis Chicagos Savings Bendrovės praeitimi, nuo pat jos įsikūrimo 1924 metais, jos pavyzdinga biznio tvarka, ypatingai indėlių saugumo ir dividendų našumo atžvilgiu, nėra saugesnės ir pelningesnės įstaigos pasidėti taupomus pinigus. Pasidėję taupinius pas mus gausite ne tiktai saugumą — jų apdraudimą iki $10,000.00, augštą dividendą, bet ir daugelį kitų patarnavimų veltui, už kuriuos kitose įstaigose turėtumėte mokėti.
Taupytojų patogumui Chicagos Savings Bendrovės įstaiga yra viena iš gražiausiai ir moderniškiausiai įrengtų visoje Illinois Valstybėje.
Milijonai dolerių prieinamoms sąlygoms morgičių paskoloms perkant, statant arba refinansuojant. Lengvi išmokėjimai. (Ant tinkamų nuosavybių darome paskolas net 25 metų išmokėjimams).
Rašykite dėl informacijų. Mūsų turtas arti $24,000,000.00.
CHICAGO SAVINGS & LOAN ASSOCIATION
6245 South Western Ave. Tel.: GRovehill 6-7575 Chicago, Illinois
ATDARA: pirmadienį nuo 12 iki 8, antradienį ir penktadienį nuo 9 iki 4, ketvirtadienį nuo 9 iki 8.
Trečiadienį uždaryta visą dieną, o šeštadienį atdara nuo 9 iki 2 valandos po pietų.

DR. ANNA BALIUNAS
AKIŲ, AUSŲ, NOSIES IR GERKLĖS LIGOS
PRITAIKO AKINIUS
6322 SO. WESTERN AVENUE
Valandos: kasdien nuo 10 ligi 12 val. iš ryto ir nuo 7 ligi 9 val. vakaro. Šeštadieniais nuo 10 ligi 1 val. Treč. uždaryta. Kitu laiku susitarus.
Ofiso telef.: PRospect 8-3229
Rezid. telef.: WAlbrook 5-5076

Tel.: PRospect 8-1717
DR. S. BIEŽIS
GYDYTOJAS IR CHIRURGAS
3148 WEST 63rd STREET
Val.: kas dieną po pietų 1-3; vak. 7-8 tiktai antradieniais ir penktadieniais. Trečiad. ir sekmad. ofisas uždarytas.
Rez. 3241 WEST 66th PLACE
Phone: REpublic 7-7868

DR. PETER BRAZIS
PHYSICIAN AND SURGEON
2434 WEST 71st STREET
CHICAGO, ILL.
Ofisas: HEmlock 4-5849
Rezid.: HEmlock 4-2324
OFISO VALANDOS:
Pirmad., Ketvirt. ir Penktadienį nuo 1—4 ir 7—9; Antrad. nuo 1—5, Treč. ir Šeštadienį tiktai susitarus.

WAlbrook 5-9106 — RAndolph 6-1190
DR. JONAS G. BYLA
nervų - smegenų ligos, chirurgija
104 SO. MICHIGAN AVE.
Kambarys 615
Konsultacija tik susitarus

Ofiso telef.: VIrginia 7-0036
Rezidencijos: BEverly 8-8244
DR. T. DUNDULIS
GYDYTOJAS IR CHIRURGAS
4157 ARCHER AVENUE
Ofiso valandos:
Nuo 2—4 ir nuo 6—8:30 val. vakaro.
Šeštadieniais nuo 2 iki 4 popiet.
Trečiadienį pagal sutartį.

Tel. ofiso: HE 4-1414; rez.: RE 7-6867
DR. BR. GAIŽIUNAS
GYDYTOJAS IR CHIRURGAS
2454 WEST 71st STREET
Valandos: 1—3 ir 6—8 val. po pietų kasdien. Šeštadieniais 1—4 val. p. p.
Trečiadieniais uždaryta.

DR. A. JENKINS
PHYSICIAN AND SURGEON
(Lietuvis Gydytojas)
2500 WEST 63rd STREET
Ofiso val.: kasdien nuo 2—4 po pietų ir 7:30—9 vakaro.
Trečiad. ir šeštad. uždaryta.
Ofiso telefonas: PRospect 6-3838
Rezid. telefonas: REpublic 7-9199

GRovehill 6-1595
Dr. Aldona A. Juska
AKIŲ LIGŲ SPECIALISTĖ
IR PRITAIKO AKINIUS
Valandos: 9-12, 7-9 pagal susitarimą, išskyrus trečiadienius ir šeštadienius.
2422 W. MARQUETTE ROAD

Ofiso ir buto tel.: OLympic 2-1381
DR. F. V. KAUNAS
GYDYTOJAS IR CHIRURGAS
1407 SO. 49th CT., CICERO
Kasdien 10—12 ir 4—7 val.
Trečiad. ir šeštad. tik 10—12 val.

Telef. ofiso ir buto: OLympic 2-4159
DR. P. KISIELIUS
GYDYTOJAS IR CHIRURGAS
4938 W. 15th St., Cicero, Ill.
Kasdien 1-3 val. ir 6-8 val. vakaro.
Trečiadieniais uždaryta.
Šeštadieniais 12—4 val.
Butas: 1634 So. 49th Ave., Cicero, Ill.

Ofiso telefonas: LAfayette 3-3210
Jei neatsiliepia šaukite KEdzie 3-2868
Dr. Emily V. KRUKAS
GYDYTOJA IR CHIRURGĖ
4146 SO. ARCHER AVENUE
Val.: kasdien po pietų nuo 12—3. Daily afternoons.
Vakarais: pirmad., antrad., ketvirtad. 6—9. Trečiadieniais tik susitarus.

Rezidencijos: PRospect 6-4732
DR. A. MACIŪNAS
CHIRURGAS
2454 WEST 71st STREET
(71-oji ir Campbell Ave.)
Ofiso tel.: HE 4-1202 arba RE 7-9700
Valandos: pirmad., ketvirtad. ir šešt. 1-4 val. p. p.; antrad. ir penkt. 5-8 v. v.
Trečiadieniais uždaryta.

Ofiso tel.: HE 4-1818 arba RE 7-9700
Rezidencijos: PR 6-9801
DR. J. MEŠKAUSKAS
GYDYTOJAS IR CHIRURGAS
VIDAUS LIGŲ SPEC.
2454 WEST 71st STREET
Priėmimo val.: nuo 9-11 val. ryto ir nuo 4-8 val. po pietų. Šeštad. nuo 9-11 val. ryto ir nuo 2-4 val. po pietų.
Trečiadieniais uždaryta.

Dr. Julia Monstavičius
GYDYTOJA IR CHIRURGĖ
10748 SO. MICHIGAN AVE.
Tel.: PU 5-6766
Naktį skambinti rezidencijon.
1653 W. 103rd St., Beverly Hills
Tel.: BEverly 8-3946
Darbo valandos: nuo 6 iki 9 val. vak. kasdien, išskyrus trečiadienius.
Šeštad. nuo 1 iki 4 val. po pietų.

Dr. Juozas PAUKŠTYS
DANTŲ GYDYTOJAS
4253 ARCHER AVENUE
(Įėjimas iš Whipple St.)
Valandos: kasdien 10-12, 2-6 popiet, 7-9 p. m. Šeštadieniais 10-12.
Trečiadieniais uždaryta.
Telef.: LA 3-4949 — Namų CE 3-7786

Ofiso telef.: CLiffside 4-2896
Rezidencijos: LAfayette 3-1172
DR. P. STRIMAITIS
GYDYTOJAS IR CHIRURGAS
1724 WEST 47th STREET
(kampas 47th ir Hermitage)
Priėmimo val. 2-4 ir 6-9 val. po pietų.
Šeštad. 2-6 val. po pietų.

DR. STRIKOL
GYDYTOJAS IR CHIRURGAS
4645 SO. ASHLAND AVE.
Ofiso valandos: nuo 2—4 ir 6—8
Ser., Subatoj ir Nedėl. tik susitarus
Ofiso telefonas: YArds 7-4787
Namų telef.: PRospect 6-1930
Jei neatsiliepa viršutiniai telefonai šaukite MIdway 3-0001

DR. VYT. TAURAS
GYDYTOJAS IR CHIRURGAS
Bendra praktika, spec. MOTERŲ ligos
OFISAS: 5100 SO. WESTERN AVE.
Tel.: PRospect 8-1223 arba WE 6-5577
Ofiso val.: pirmad. 8-10 val. vakaro, antrad., trečiad. ir penktad. 6-9 v. v., šeštadieniais 2-4 val. po pietų.

DR. V. P. TUMASONIS
CHIRURGAS
2458 WEST 71st STREET
Kampas 71st ir Campbell Ave.
Ofiso telef.: HEmlock 4-2123
Rezid. telef.: GIbson 8-6195
Valandos: pirmad. ir ketv. nuo 5 iki 9 val. vak., antrad. ir penktad. nuo 1 iki 5 val. po pietų, šeštad. nuo 2 iki 4 val. po pietų, trečiadieniais uždaryta.

Tel. ofiso ir rez.: PRospect 6-9400
Dr. Ona Vaškevičius
(VAŠKEVIČIŪTĖ)
GYDYTOJA IR CHIRURGĖ
6248 SO. KEDZIE AVE.
Val.: kasdien nuo 1—3 popiet ir nuo 6—8 val. vakaro; šeštad. 1—4 popiet, trečiadienį ir kitu laiku tik susitarus.

C. Z. VEZEL'IS
DANTŲ GYDYTOJAS
4645 SO. ASHLAND AVE. YA 7-2246
Val.: nuo 9 iki 12, nuo 1 iki 5, nuo 6 iki 8. Trečiadieniais uždaryta.

Tel. ofiso: VI 2-1581; rez.: VI 2-0742
DR. V. VILEIŠIS
GYDYTOJAS IR CHIRURGAS
802 WEST 31st STREET
(kampas Halsted ir 31-os gatvių)
Priėmimo valandos: kasdien 1-4 p. p. ir 6-8 val. vak. Šeštadieniais 1-4 p. p.
Sekmadieniais uždaryta.

P. ŠILEIKIS, O. P.
ORTHOPEDAS-PROTEZISTAS
Aparatai - Protezai, Med. Bandažai. Speciali pagalba Kojoms (Arch Supports) ir t. t.
Val.: 9—4 ir 6—8. Šeštadieniais 9—1.
ORTHOPEDIJOS TECHNIKOS LAB.
2850 West 63rd St., Chicago 29, Ill.
Tel.: PRospect 6-5084

LIETUVIAI AKIŲ GYDYTOJAI

Dr. Ant. Rudokas, Opt.
4455 S. CALIFORNIA, YArds 7-7381
Tikrina akis, pritaiko akinius, keičia stiklus ir rėmus.
VAL.: 10 ryto iki 8 vak. (trečiadienį uždaryta), šeštad. 10 ryto iki 3 p. p.

DR. G. SERNER
LIETUVIS AKIŲ GYDYTOJAS
25 metų patyrimas
Tel.: YArds 7-1829

Pritaiko Akinius
Kreivas Akis Ištaiso.
Ofisas ir Akinių Dirbtuvė
756 WEST 35th STREET
Valandos: nuo 10 iki 2. nuo 6 iki 8. Treč. uždaryta. Penkt. ir šešt. 10 — 2 val. po pietų. Arba pagal susitarimą.

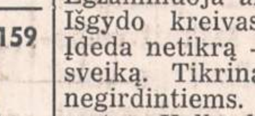

Dr. Kazimieras
MICHEL
Optometristas-Orthoptistas
Gydo nusilpusias ir nervuotas akis. Egzaminuoja akis ir pritaiko akinius. Išgydo kreivas akis be operacijos. Įdeda netikrą — artificialę akį pagal sveiką. Tikrina klausą ir pagelbsti negirdintiems. Praktikuoja per 39 metus. Kalba lietuviškai.
4654 SO. ASHLAND AVENUE
Telefonas: YArds 7-6616
Nuo 9:30 val. ryto iki 8 val. vakaro.

GRADINSKAS
Radijai, Fonografai, TV, HI FI
NUOLAIDA LIG 1/3
vokiškiems aparatams • Vietiniai Hi Fi, stereo garso rekorderiai.
DUODAM IŠSIMOKĖTINAI.
PRIIMAM SENUS • TAISOM
J. G. Television Co., 2512 W. 47 St.
FRontier 6-1998
Atdara kasdien. Sekmad. uždaryta.

STANKUS
Construction Co.
Atlieka statybos planavimo darbus gyvenamųjų ir prekybos pastatų.
Jūsų pasirinkimui turime virš 300 standartinių projektų.
Ofiso ir namų telefonas:
PRospect 8-2013
7403 So. Western Ave.
CHICAGO 36, ILL.

IŠ TOLI AR IŠ ARTI PIGIAI
PERKRAUSTAU
(MOVING)
BALDUS IR ĮVAIRIUS DAIKTUS
Perkraustymas saugus, greitas ir tvarkingas. Viskas apdrausta.
ANTANAS VILIMAS
3415 So. Lituanica Ave.
CHICAGO, ILLINOIS
Tel.: FRontier 6-1882

SOPHIE BARCUS
★
RADIJO VALANDA
Iš Stoties W. G. E. S.
1390 kilocycles
Kas dieną: parmadienį iki šeštadienio nuo 8:30 iki 9:15 ryte, ir kas pirmadienį nuo 7 iki 8 vakaro.
Sekmadienį iš radio stoties WOPA, 1490 kil. ir FM 102-3 MC. 8:30 iki 9:30 ryte.
Tel.: HEmlock 4-2413
7159 S. MAPLEWOOD AVE.
Chicago 29, Illinois

IŠ CHICAGOS IR APYLINKIŲ

Kardinolas Stritch lietuvių bažnyčioj

Pereitą sekamdienį Šv. Kryžiaus bažnyčioje buvo atšvęstas karalaičio Kazimiero, kaip Lietuvos šventojo, gimimo 500 metų jubiliejus, kuriame per iškilmingas pamaldas dalyvavo ir kard. Strich, pirmą kartą viešai pasirodydamas po to, kai popiežius jį paskyrė aukštom pareigom Romoje. Pamoksle, pasakytame dvylikai šimtų parapijonų, kard. Strich pasisakė žinąs "iš patikimų šaltinių apie vyskupų ir kunigų kančias Lietuvoje", ir tatai sunkiną jo širdį, tačiau švento Kazimiero dvasia ten tebesanti gyva. Į bažnyčią kardinolas buvo atlydėtas kunigų Ant. Martinkaus, St. Petrausko ir Aniceto Linkaus ir kolumbo vyčių bei veteranų atstovų. Mišias laikė vysk. Vincentas Brizgys.

Arterijų sukalkėjimas ne dėl riebių valgių

Ne kiaušiniai, kuriuos žmonės valgo, bet jų nervų įtampa ir kasdieniniai rūpesčiai yra arteriosklerozės arba arterijų sukietėjimo priežastis, pranešė Dr. Edgar S. Gordon iš Wisconsin universiteto medicinos mokyklos gydytojų konferencijoj Chicagoje. Esą tyrimai rodo, kad daug didesnį vaidmenį šiose ligose vaidina nerimas ir nervai, kaip dieta.

"Sveiki studentai per ekzaminus rodo labai reikšmingą cholesterolo padaugėjimą kraujuje. Tas pats pastebima tiriant biznierius, kuomet jie yra labai susirūpinę, sakė Dr. Gordon.

Artērijų sukietėjimas buvo ir tebēra vienas svarbiausių ligų, ankstyvo pasenimo, įvairių fizinių negerovių ir per ankstyvos mirties agentų. To sukietėjimo ar sukalkėjimo paslapties sėkmingai pradėta ieškoti pačiame organizme. Reikalinga substancija, vadinama cholesterol, daugėja kraujuje dėl nervų įtampos, o ne dėl cholesterolu turtingo maisto valgymo. Pastaraisiais metais buvo spėjama, kad arteriosklerozė išsivystė dėl riebių valgių, ypač dėl gyvulinių taukų vartojimo. Naujausi tyrimai aiškiai rodo, kad ta liga yra daug komplikuotesnė, negu buvo spėjama.

Glimco - prezidentas

Joseph Glimco, padugnių gaivalas, valdęs šoferių unijos taksį šoferių skyrių 777 Čikagoj kaip patikėtinis, dabar gavo pilną titulą — prezidento.

Kaip tai atsitiko, ir jis pats negalėjo korespondentams smulkiau nupasakoti. Bet vieną dalyką jis paaiškino, jog jį išrinko ne nariai, bet unijos skyriaus taryba.

Jis pakeis ligšiolinį prezidentą Joe Coca, o Coca perims iš Glimcos patikėtinio pareigas. Šoferių unijos centro vadovybė, kurios viršunėj sėdi James Hoffa, patvirtino Glimcos išrinkimą unijos skyriaus prezidentu penkiems metams. (v)

Buvęs CTA šoferis pasidarė plėšiku

Kai CTA šoferis William Capps, 40 m., iš 1325 Cedar Lake rd., sustabdė autobusą prie Broadway ir Montrose ave., jį puolė plėšikas, grasindamas peiliu ir reikalaudamas atiduoti pinigus.

Šoferis pinigų nedavė, šoko į kovą su plėšiku. Taip jiems autobuse besirungiant, pasitaikė pravažiuojąs policininkas George Aguado, 24 m. Jis padėjo šoferiui nuginkluoti plėšiką.

Pasirodė, kad plėšikas anksčiau buvo irgi CTA šoferiu. Prieš trejetą savaičių jis netekęs darbo ir nutaręs šiek tiek užsidirbti šitokiu būdu. Jis buvo Denver Bishop, 31 m., iš 4352 Kenmore ave. (v)

Nuo Azijos influenzos daugiau žmonių miršta

Chicagos sveikatos priežiūros organai susirūpinę, kad mirimai nuo plaučių uždegimo, influenzos pasekmėje, palaipsniui daugėja. Faktas, kad Azijos slogos virus visą laiką nuo pereitos vasaros tebėra Chicagoje, pradeda stiprėti ir įgauna pavojingesn pobūdį. Chicagoje nuo pereito sausio 1 d. iki kovo 6 d. pneumonija mirė 565 žmonės, palyginant su 340 mirimais pereitų metų tuo pačiu metu. Per sausio ir vasario mėnesius mirė 272 r 254 žmonės, kai pernai per uos pat mėnesius mirė 155 ir 143.

Dr. Bundesen, sveikatos taryos pirmininkas, nusiskundė, ad iš daktarų negaunama statistikos, todėl neįmanoma, nustatyti, kiek tikrai yra sergančių Azijos sloga ir kiek žmonių os slogos pasėkoje įgauna plaučių uždegimą.

Pataria skiepytis

Dr. Perrin H. Long, žymus preventyvinės medicinos ekspertas, pareiškė, kad Azijos influenza, matyti, rengiasi epidemijoms 1959 m. vasario mėnesį ir 1960 m. lapkričio mėnesį. Tai galima esą nustatyti iš ligos istorijos, lyginant ją su 1889—1892 ir 1918—1919 metais. Jis skatino plataus masto gyventojų imunizaciją skiepijimais nuo slogos, tuos skiepus kasmet pakartojant.

Užsimušė detektyvas

Laisvas nuo tarnybos policijos detektyvas Otis Hurley, 45 metų, iš 8156 Elizabeth st., įvažiavo savo automobiliu į sustojusį autobusą Racine ave. prie 82 st.

Detektyvas buvo sunkiai sužeistas ir mirė po kelių valandų St. George ligoninėj. Manoma, kad prieš susiduriant su autobusu, jis gavo širdies smūgį.

Biržėnų klubo susirinkimas

Vasario mėn. gale įvyko skaitlingas biržiečių klubo metinis narių susirinkimas. Šį kartą klubo nariai rinkosi ne į kurios nors tavernos salę, bet pas ilgametį klubo pirmininką p. Jokubonį.

Klubas artėja prie savo veiklos dešimtmečio. Jis buvo įsteigtas 1950 metais. Pradžioje buvo gausus nariais, stiprus; vėliau, kaip ir visa eilė kitų organizacijų ar klubų, aptilo. Pailsėjęs vėl žada kiek gyviau pasireikšti.

Susirinkimo metu buvo išrinkta nauja valdyba, kuri po savaitės susirinko pas p. Mačiuką pirmam posėdžiui.

Ponai Jokuboniai biržėnams parodė nuotraukų iš savo kelionių po Ameriką ir skaniai pavaišino.

Naujoji klubo valdyba, pirmininkaujama p. Mačiuko, yra savo darbų plane numačiusi suruošti du šeimyniškus išvažiavimus —pirknikus: vieną — pavasarį, o antrą — vasarą ar kiek vėliau. Bet prieš tai numatomas visuotinis susirinkimas, kuriame šie reikalai bus plačiau apsvarstyti. Susirinkimas numatytas greitai po Velykų. Visi nariai bus atskirai painformuoti ir valdyba tikisi gausaus dalyvavimo. **J. P.**

O vis dėlto į Lietuvą

geriausia apsimoka pasiųsti sekančius dalykus: per lietuvių b-vę LAIKRODŽIUS, AKORDEONUS, DEIMANTINIUS PEILIUS STIKLUI PIAUTI, visokias medžiagas PALTAMS, KOSTIUMAMS.

Atgabenkite savo siuntinius arba pas mus gausite visokių prekių geromis sąlygomis. Reikalaukite informacijų

PARCEL SERVICE
3322 S. Halsted St., Chicago, Ill.
Tel.: YArds 7-0677 (J. Karvelio Prekybos patalpose).

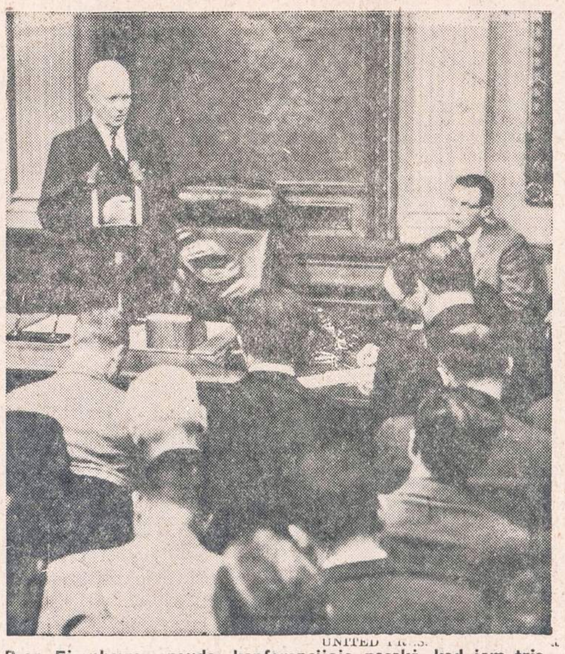

UNITED PRESS-NAUJIENŲ Photo

Prez. Eisenhower spaudos konferencijoje pasakė, kad jam tris kartus susirgus, viceprezidentas Richard Nixon niekuomet neėjo jo pareigų, kaip prezidentas. Jis be to pranešė, kad Rusija pasiūlė viršunių konferenciją šaukti JA Valstybėse.

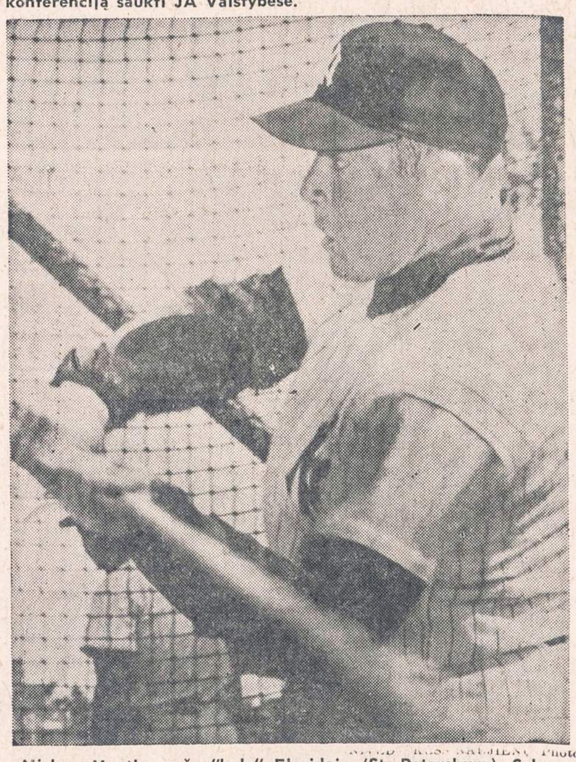

Mickey Mantle muša "bolę" Floridoje (St. Petersburg). Sakoma, kad jis su Yankees komanda pasirašė sutartį, pagal kurią šiais metais įsiai gaus $75,000.

Senatorius Harry F. Byrd prieš kiek laiko buvo pareiškęs, jog jis daugiau nebekandidatuosiąs į senatą, bet dabar savo nuomonę pakeitė. Šį rudenį jis ir vėl kandidatuos į senatą.

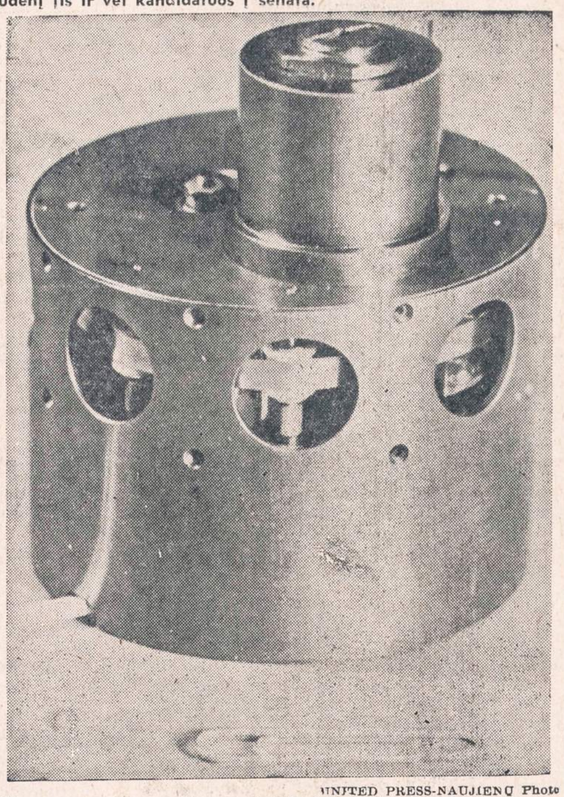

UNITED PRESS-NAUJIENŲ Photo

Čia matoma "magnetinė atmintis", toks prietaisas, kuris buvo įtaisytas ką tik iššautame į erdves "Explorer II". Jis sveria tik 8 uncijas ir yra pustrečio colio platumo.

RENTING IN GENERAL
Nuomos

NEMOKAMAI.
PATARNAVIMAS IŠNUOMAVIMUI
Turime laukiančiųjų sąrašą.
Greitam patarnavimui skambinti
PRospect 8-2233
BELL-VARPAS
5916 So. Western Ave.

REIKALINGI APARTMENTAI
Geri baltaveidžiai nuomininkai. Savininkams nereikia nieko mokėti. Telefonuokit bet kada. Noel Realty Co., 6001 So Kedzie. PRospect 8-5353

IŠNUOMOJAMAS 5 kambarių butas, automatiškas alyva šildymas, suaugusiems. 5409 So. Paulina St. RE 70932.

MARQUETTE Parke išnuomojamas apšildytas kambarys vyrui ar vedusių porai. 6915 So. Artesian Ave.

BUSINESS CHANCES
Biznio Progos

GERIAUSIAS PIRKINYS MIESTE
Taverna ir 2 aukštų namas, 2 kambariai užpakalyje tavernos. 7 dideli kambariai antrame aukšte. Galima pakeisti į rooming house. Moderni taverna, pilnai įrengta. Įsteigta 12 metų. Prieinamai. 4254 So. Ashland Ave.

GROSERNĖ ir mėsos krautuvė. Geras kampinis biznis. Už mažą investmentą galite turėti labai geras pajamas. Ganch, 2558 W. 69th St.

AUTOMOBILES—TRUCKS
Automobiliai — Sunkvežimiai

VIKTORO KOZICOS
lietuviška gazolino stotis ir auto taisymas.
CALL-ME-MOTORS Co.
5759 SO. WESTERN AVE. PR 8-9535
Atliekami motoro remontai, lyginimo dažymo darbai ir keičiamos dalys.

Moterų ir vyrų dėmesiui

Jei mėgstate pigiai ir skoningai pasipuošti, atsilankykite į Liusės suknelių krautuvę, 3305 So. Halsted St., Chicago 8, Ill. Tel.: LAfayette 3-2021, kur rasite didžiausią jų pasirinkimą. Be to, mes siunčiam maistą, vaistus, medžiagas, avalynę ir kt. į Lietuvą ir kitus kraštus iš Anglijos ir Švedijos, kur jie pusiau pigesni ir greičiau pasiekia gavėją, be primokėjimų. Pav.: 6 vyriškiems kostiumams medž. su visom persiuntimo išlaidom $58.65. A. Kavaliauskas (Sk.)

Start your 3 polio shots NOW!

"Nyet" is the Russian word for "no." It may be an odd word to you, but the people of Red-oppressed East Europe know it well . . . hear it every hour, every day. "Nyet!" to the right to read a truthful newspaper. "Nyet!" to the right to speak an opinion. "Nyet!" to every form of freedom.

You must help or the Reds will tear freedom to shreds in these small countries. Your dollars are needed to keep Radio Free Europe on the air, so its 29 transmitters can continue spreading the truth behind the Iron Curtain, destroying Communist lies, keeping hope of freedom alive.

Why are your dollars needed? Because Radio Free Europe is a private organization, supported by the American people. Your dollars help pay for its transmitter equipment, announcers, news analysts. Don't let the Reds crush freedom behind the Iron Curtain! Start sending your truth dollars to Crusade for Freedom, care of your local Postmaster.

CRUSADE for FREEDOM

NAUJIENOS
1739 So. Halsted Street
Chicago 8, Ill.

REAL ESTATE FOR SALE
Namai, Žemė — Pardavimui

ĮDOMUS PIRKINYS netoli Marquette Pk. 2x4. Iškeltoj pastogėj pradėti bet nebaigti įrengti dar 4 kmb. Karšto vandens alyvos šildymas. Platus sklypas. Vaisiniai medžiai. Graži apylinkė. $21,000. A. Sirutis.

ROOMING HOUSE (9 kmb.), taverna ir 8 kmb. butas savininkui. Alyvos aut. šildymas. Dvigubas mūro garažas. Pajamų $7,500 į metus, neskaitant tavernos biznio. Archer tarp Halsted ir Ashland. A. Rėklaitis.

6 KAMB. BUNGALOW, pusė bloko nuo Marquette Pk. Septintas kambarys porčiuj. Gazo šildymas. 1½ karo garažas. $20,000. A. Katilius.

TURI BŪTI SKUBIAI parduotas 10 metų 6 kamb. mūr. namas Marquette Pk. Apačioj 4 kmb. (2 mieg.); viršuj kitas tualetas ir 2 kmb. su atskiru įėjimu. Aut. šildymas. Naujas 2 karų garažas. Visi kambariai gana erdvūs. Tiktai $22,500. A Linas.

DŽIAUGSITĖS SAUGIAI investavę savo santaupas į šį 11 butų 3 aukštų mūr. namą. Namas pats save išmokės per 5 metus. Įmokėti $14,000. A. Sirutis.

7 KAMB. (4 MIEG.) mūr. bungalow Chicago Lawn. Gazo šildymas. Garažas. $21,500, arba pasiūlymas. A. Rėklaitis.

PRIE GERO SUSISIEKIMO 5 kmb. mūr. bungalow. 2 karų garažas. Tik $17,000. A. Katilius.

PUIKUS IR STIPRUS mūr. Marquette Pk. 5x4. Stokeris. 3 auto garažas. Tik $47,500. A. Sirutis.

REAL ESTATE FOR SALE
Namai, Žemė — Pardavimui

CICEROJ TAVERNA ir 4 butai. Mūras. Dvigubas mūr. garažas. Fabrikų rajone, puikus biznis. $45,000. A. Rėklaitis.

ANT 35 PĖDŲ sklypo 5 kmb. rezidencija, 2 blokai nuo Marquette Pk. Šildymas gazu. Dvigubi alium. langai. 2 karų garažas. $18,500. A. Katilius.

GRAŽUS mūr. 4 kmb. namas Gage Pk. Didelė iškelta pastogė — lengva įrengti 3 kmb. Gazo šilima. 1½ auto mūr. garažas. $20,500. A. Sirutis.

LABAI GEROJ vietoj, į Vakarus nuo Western, arti 79-os, puiki grosernė. 3 m. mūras. Apyvartos $8,000—$12,000 per mėn. Viskas tik $25,000. Labai lengvos pirkimo sąlygos—pats savininkas finansuoja. A. Rėklaitis.

PRIE CALIFORNIA ir 72-os, 6 kmb. rezidencija. Šildymas gazu, 2-jų karų garažas. $19,500. A. Katilius.

MARQUETTE Pk. 5 kmb. 14 metų mūr. rezidencija. Gazo šildymas. 1½ auto garažas. 37½ pėdų sklypas. — $17,500. A. Sirutis.

WEST SIDĖJE mūr. 4 butų namas: 2x6 ir 2x5. 4 karų garažas. $24,000. A. Rėklaitis.

5 KMB. (3 MIEG.), mūr. 2 metų namas prie 71st ir Hamlin. Šildymas alyva. Apsauga nuo potvynio. Dvigubi alum. langai. Arti mokyklos. $22,000. A. Katilius.

Į VAKARUS nuo Marquette Parko mūr. 4 metų 5 kamb. (3 dideli mieg.) namas. Moderniška virtuvė ir vonia. Gazo šilima. 1½ karo garažas. Tik $18,000. A. Linas.

PILDOME INCOME TAKSAS

P. LEONAS REAL ESTATE
2735 WEST 71st STREET
Visi telefonai: WAlbrook 5-6015

Paskolos, perkant namus, daromos mėnesiniais išmokėjimais.

Dėl visų informacijų, kreipkitės į

MUTUAL FEDERAL SAVINGS
JOHN J. KAZANAUSKAS, prezidentas
2202 W. Cermak Rd. Chicago, Ill. VIrginia 7-7747

GAGE Parke mokėsite tik $15,600 už mūrinį bungalow. Reikia dažymo. Teirautis dar šią savaitę.

72-ra IR TALMAN, 5 kamb., 3 miegamųjų mūrinis bungalow. 30 pėdų sklypas. Karštu vandeniu šildymas. Persikelkite tuojau už $17,500. E. KURŠIUS.

Tik per mūsų įstaigą pirksite Gage Parke 2 butų mūrinį namą, 4 ir 3 kambarių už $23,000. E. KURŠIUS.

NETOLI MARQUETTE PARKO labai geram stovy 1½ aukšto mūras. Laisvi abudu butai. Nedelsiant skambinti J. STONKUS.

VISAI ARTI MARQUETTE PARKO 2 butų namas, 1½ aukšto, 3 ir 2 miegamųjų butai. Turime parduoti už statybininkų kainą. Nedelsiant teirautis, E. KURŠIUS.

2 ERDVŪS saulėti butai, 6 ir 5 kmb. Centrinis šildymas alyva. Mūrinis garažas. Vos keli blokai nuo Marquette Parko. Tik $28,700. J. STONKUS.

TIK SU $6,000 įmokėjimu Brighton Parke prie lietuviškos mokyklos ir bažnyčios nupirksite 2 erdvių butų mūrinį namą. B. UNDERYS.

* * *

PIRKITE ir parduokite savo nekilnojamą turtą per mūsų įstaigą. Naudokitės mūsų teisingu patarnavimu.

TALMAN REALTY SALES
Insurance - Management
2625 W. 71st St., Chicago 29, Ill.
REpublic 7-9400

Perkant ar parduodant nuosavybes per mūsų įstaigą Income Tax patarnavimas veltui.

MARQUETTE PARKE
2 AUKŠTŲ mūrinis, 2 po 5 ir 2 po 4 kmb. Karštu vandeniu radiatoriais šildymo sistema. 2 mašinų mūrinis garažas. Nuženinta kaina.

5 KAMB., geltonų plytų mūrinis (su galimybe padaryti tris miegamus), plytelių vonia ir virtuvė, plieno balkiai, vandens apsėmimo kontrolė. Labai geras pirkinys. Kaina $16,500.

PRIE BRIGHTON PARKO 2 aukštų mūrinis, 5 ir 6 kamb., 2 mašinų garažas. Paskubėkit, kaina žemiau $17,000

BRIDGEPORTE 6 butų mūrinis, 6 po 4, 2 mašinų garažas. $24,500.

PRIE OAK LAWN vienas akras žemės su vaismedžiais ir vištidėmis ir 4 kamb. namas, garažas. Galimybė nupirkti ant kontrakto su $2,500 įmokėjimu. Pilna kaina $12,900.

PASITEIRAUKITE mūsų namų sąraše ir įsitikinkite pirkinių gerumu!

PILDOME INCOME TAX

BELL - VARPAS
Real Estate, Insurance, Notary Public
5916 SO. WESTERN AVENUE
PRospect 8-2233

Gausus pasirinkimas namų ir kitokių nuosavybių parduoti ir pirkti. Sąžiningas ir teisingas patarnavimas.

KUTRA - NORKUS REALTY

2405 West 51st Street

REAL ESTATE — GENERAL INSURANCE — INCOME TAX

Veikia nuo 1950 metų.

Raštinės telefonas: WA 5-5030
Namų — J. Kutra, RE 7-7321
A. Norkus, PR 8-3579

Bet kokį nekilnojamą turtą greitai parduosi ir teisingai pirksi tiktai per mūsų įstaigą. Parūpiname paskolą, išrašome visokeriopą apdraudą. Veikia Notariatas.

NORVILA
2600 West 59th St. PRospect 8-5454

2 DIDELI bizniai nuosavame name pietų- vakarų Chicagoje, didelėje biznio gatvėje. 2 krautuvės: liquor store ir taverna. $100,000 metinės apyvartos. Viskas tik $52,500. WA 5-6016.

PIRKIMO SEZONAS PRASIDEDA
Mūr 2 po 6 su sklepu ir garažu. Pečiais šildomas, arti mokyklos, nebrangus, skubiai reikia parduoti.

Ar turite bizniui patalpą, gerą butą ir pajamų iš nuomos? Ne. — Skambinkite mums!

3000 įmokėti, kas mėnesį gauti 78 dol. pelno apmokėjus visus išpareigojimus. Taip! Jums tai duos 6 butų namas. Teiraukitės šiandien!

Turime namų ir biznių visur. Parūpiname paskolas geriausiomis sąlygomis ir rimčiausiose įstaigose. Tvarkome visų rūšių draudimą. Notarizuojame dokumentus. Pildome income tax pareiškimus.

ŠIMAITIS REALTY
General Insurance, Notary Public,
Income Tax Service
2737 W. 43rd St. CL 4-2390

KAS IEŠKO GERŲ NAMŲ
ar nori greit parduoti prašome skambinti ar atvykti pas Volodkevičių
VALDIS REAL ESTATE
2655 West 69th Street
PRospect 8-6040 ar REpublic 7-8534

MARQUETTE Parke arti 71-os gatvės baigiamas mūrinis namas, 2 po 5 ir ofisas. GRovehill 6-7692.

Brighton parke 2 aukštų mūrinis 2-4, karštu vandeniu šild., koklių virtuvė ir vonia, virtuvė rūsy, 1½ automobilio garažas. Tik pagal susitarimą po 6 val. CL 4-4695.

GERAS PIRKINYS. — 2 butai, arti 24th ir California, arti Sv. Kazimiero bažnyčios, 4 ir 4 kmb. Gazu šild. Taksu tik $63. Pilna kaina $9,500 SVOBODA, 3739 W. 26th St. LA 1-7038.

FARMS FOR SALE
Ūkiai Pardavimui

PAW PAW, MICH. — Parduodamas 100 akrų pieno ūkis, 6 kamb. namas. Didelė moderniška 36x45 barnė. Silo, 2 automobilių garažas, vištininkas, pieninė. Nedidelis sodas, 15 akrų vynuogių. Per ganyklą teka upelis. Prie cementu lieto kelio. Savininkas valdė 40 metų, našlė turi parduoti. Galima užimti į 30 dienų.

40 akrų miško, $2,500.

NEW BUFFALO, MICH.—Pensijon išėjusiems namai, 4 kambariai, pristatytas garažas. Šildymas alyva. $12,000.

5 kmb., šildymas aliejumi, $11,500.

30 akrų, 5 kambariai, $12,500.

Rašykite: Box 459, New Buffalo, Michigan.

GERA 80 akrų farma. Pigiai. Prie vieškelio, RFD ir elektros linijos. Belle Krause, RR 1, Ogdensburg, Wis.

CONTRACTORS - BUILDERS
Namų Statytojai ir Taisytojai

AND DECORATORS
JOE RAMA
Dažome naujus ir senus namus
IŠ ORO IR VIDAUS.
Skambinkite: WAlbrook 5-4296

NAMŲ REMONTAS
(REMODELING)
Atlieku cemento, karpenterio, mūro ir kitus darbus. Iki $2,500 nereikia nieko įmokėti, o už didesnius darbus susitarsime.
Dirbu Chicagoje ir priemiesčiuose
PETRAS POCIUS
6508 SO. TALMAN AVE.
GRovehill 6-7692 arba
LAfayette 3-1200
PAINTERS, PAPERHANGERS

BUILDING, REMODELING CONTRACTOR
Nauji namai ir garažai, senų namų stogai, kaminai, porčiai ir langai. Cemento ir mūro darbai, pleisteriavimas dažymas, tile įdėjimas ir įvairūs kiti darbai. Skambinkite
LIUDAS TAUJENIS
6828 SO. MAPLEWOOD AVE
HEmlock 4-5848