THE MIDWEST INTER-LIBRARY CENTER

ORAS

Ūkanota,
dieną 76°, naktį 55.
Saulė teka 5:23, leidžiasi 8:14

7c

NAUJIENOS

THE LITHUANIAN DAILY NEWS

The First and Greatest Lithuanian Daily In A
NAUJIENOS
The Lithuanian Daily News
Published by The Lithuanian News Publishing Co.
1739 So. Halsted St. Chicago 8, Ill.
HAymarket 1-6100
Over One Million Lithuanians In The United States

Midwest Inter-Library Center
5721 Cottage Grove Ave
Gratis

VOL. XLV. Price 7¢ Chicago, Ill. Antradienis, Gegužės-May 27 diena, 1958 m. Kaina 7¢ 125

DE GAULLE ATVYKO I PARYŽIU DERYBOMS

LIBANONO KARIUOMENĖ ATSIĖMĖ IŠ REVOLIUCIONIERIŲ DU MIESTUS

Sostinėj nuo sukilėlių bombos žuvo 6 žmonės

BEIRUTAS, Libanonas. — Libanono kariuomenė veik porą savaičių delsė, kol ryžosi rimčiau smogti sukilėlių pajėgoms, kovojančioms prieš vyriausybę trijuose atskiruose ruožuose — šiaurėj, vidury ir rytuose.

Ginkluoti susirėmimai išsivystė iš visuotinio streiko, kuri paskelbė ir išplėtė politinės partijos, esančios opozicijoj ir norinčios padaryti galą Vakarams palankiai politikai Libanone.

Pirmadienį Libanono sostinėj Beirute vėl sprogo sukilėlių bomba, padėta į tramvajų. Nuo bombos žuvo 6 keleiviai ir 20 sužeista.

Išmušė iš dviejų miestų

Po ilgoko delsimo Libanono kariuomenė perėjo į puolimą ir atėmė iš revoliucionierių šiaurės fronte prie Sirijos sienos Halbą ir viduriniame fronte — Baalbek. Šį miestą riaušininkai užėmė pereitą savaitę. Ten jie sudegino valdžios įstaigų pastatus. Armija pasiuntė ultimatumą pasitraukti. Jo neišpildžius, paleido prieš sukilėlius stiprias jėgas.

Libanono kariuomenė susilaukė daugiau ginklų iš Amerikos ir Anglijos. Šarvuotiems automobiliams ir tankams padeda kariauti su maištininkais ir vienas kitas lėktuvas.

Nesutarimai vyriausybėj

Opozicinių partijų sukelti neramumai prasidėjo prieš 19 dienų. Jei vyriausybė nepajėgė jų per tą laiką numalšinti, tai rodo, kad sukilėliai, gaudami paramą iš arabų už sienos (Sirijos, Egipto), yra palyginti gana stiprūs.

Vyriausybės kabinete reiškiasi nesutarimų dėl prezidento Chamoun užsimojimo pakeisti konstituciją, kad jis galėtų būtų perrinktas rudenį antrą kartą 6 metams. Keletas ministerių jau pasitraukė ir keli ruošiasi trauktis.

Naujos kovos už 2 dienų

Amerikos radijo korespondentas W. Hangen turėjo pasikalbėjimą su vyresniais riaušininkų vadais. Jie užtikrino korespondentui, kad už poros dienų prasidės tikrieji mūšiai ir tų mūšių pasekoj prezidentas Chamoun būsiąs nuverstas, nežiūrint gaunamos Amerikos ir Anglijos paramos.

Lohman laimėjo prieš J. Muller

šerifas turi teisę statyti automobilį uždraustoj vietoj

CHICAGA. — Trafiko teisėjas Ferguson nusprendė, kad apskrities šerifas Lohman ir jo padėjėjas Thomas Smith nenusikalto miesto tvarkos nuostatams, kai jiedu pastatė savo automobilius draustinoj vietoj prie miesto rotušės.

Garsusis pabaudų detektyvas Jack Muller, kuris gegužės 9 d. apsagstė ten 18 politikierių ir pareigūnų automobilių baudos lapeliais, buvo priešingos nuomonės. Teisėjas Ferguson davė Mulleriui tai vieną pastabą, tai kitą — nebūk advokatu, nevaidink teisėją ir pan. Bet bylai pasibaigus, jis vistiek pagyrė Mullerį kaip gerą policininką.

IŠ VISO PASAULIO

* * *

Indonezijos sukilėliai spiriasi

MANILA, Filipinai. — Indonezijos sukilėliai perorganizavo savo vyriausybę, kurios būstinė vietoj prarastos Sumatros salos bus Menado mieste Celebes saloų. Naujosios vyriausybės galva yra plk. Joop Warouw, buvęs Indonezijos karo attache Peipinge, Kinijoj. Į vyriausybę įėjo buvęs Indonezijos finansų ministeris Dr. Sumitrio. Nieko nesakoma, kur dingo buvęs sukilėlių vyriausybės galva Sumatroj Dr. Sjafruddin, buvęs Indonezijos banko gubernatorius.

Libanono skundas Arabų Lygoj

KAIRAS, JAR. — Arabų Lygos Taryba suvažiuos šeštadienį į Libijos miestą Tripolį svarstyti Libanono skundą prieš Jungtinę Arabų Respubliką (Egiptą ir Siriją). Libanonas tvirtina, kad JAR siunčia ginklus ir riaušininkus kovoti prieš Libijos krikščionišką ir provakarietišką prezidento Camille Chamoun vyriausybę.

Prancūzai konfiskuoja spaudą

PARYŽIUS. — New York Herald-Tribune, Europai skirta laida, buvo konfiskuota pirmadienį, kadangi laikraštis atpasakojo Prancūzijos Viduržemio jūros laivyno vado adm. Auboyneau kalbą. Admirolas remia maištaujančius generolus Alžerijoje prieš demokratinę vyriausybę Paryžiuj. Cenzoriai konfiskavo ir Londono Daily Mail pirmadienio numerį.

Sudetų vokiečių suvažiavimas

SUTTGARTAS, Vokietija. — Iš 2 milijonų Čekoslovakijos išvarytų Sudetų vokiečių apie 200,000 sekmadienį suvažiavo pakartoti priesaiką, kad jie ir toliau kovos už sugrįžimą į senąją tėvynę. 1938 m. Sudetai buvo prijungti prie Hitlerio Vokietijos, o likusi Čekija paversta Bohemijos-Moravijos protektoriatu. Slovakija buvo padaryta satelitų respublika su kun. Tiso kaip "kvislingu". Po karo Sudetai buvo prijungti prie Čekoslovakijos, o jos gyventojai vokiečiai išvaryti į "faterlandą".

Abi partijos nenori mokesčių mažinimo

Iždo sekretorius gavo kongreso vadų pritarimą

WASHINGTONAS, D. C. — Tarp iždo sekretoriaus Andersono ir atsakingųjų demokratų vadų kongrese prieita neoficialaus sutarimo atidėti mokesčių mažinimo klausimą tolesnei ateičiai. Yra maža vilties, kad šį klausimą svarstytų kongrese šiais metais.

Demokratų valdomas kongresas ir respublikonų vyriausybė sutaria ir kitu klausimu — pratęsti vėl metams laiko korporacijų ir akcyzo mokesčius.

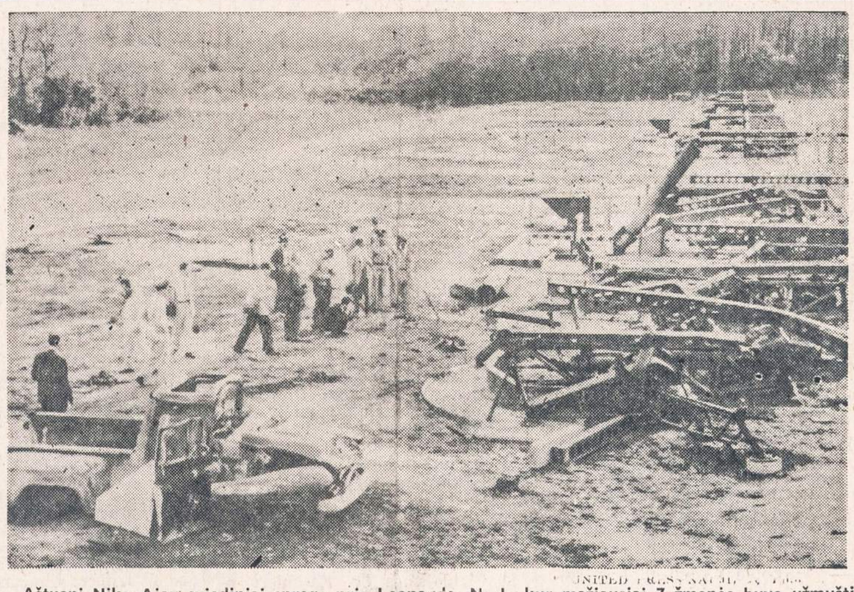

Aštuoni Nike Ajax sviediniai sprogę prie Leonardo, N. J., kur mažiausiai 7 žmonės buvo užmušti ir trys sužeisti. Čia matoma sprogimo vieta ir vienas sudraskytas sunkvežimis.

KREMLIUI IR SATELITAM SVARBU IŠLAIKYTI DRAUGYSTĘ SU TITU

Chruščevo sveikinimo telegrama Jugoslavijos prezidentui buvo netikėta gimtadienio dovana

BELGRADAS, Jugoslavija. — Chruščevo sveikinimo telegrama Jugoslavijos diktatoriui Titui jo 66 metų sukakties proga laikoma įrodymu, jog Maskvoj suvažiavę visų komunistų šalių valdovai yra susirūpinę draugystės išlaikymu su Jugoslavija.

Nikita Chruščev, būdamas visų pirma praktikas, o ne teoretikas, bus įtikinęs Kinijos ir kitus komunistus, piktai nusistačiusius prieš Titą, kad elgiantis panašiai kaip Stalino-Molotovo laikais, iš naujų rietenų pasidžiaugtų tik komunistų priešai.

Ieško susitarimo su Titu

Palinkėjęs Titui sveikatos ir sėkmės visai broliškai jugoslavų tautai, Chruščevas savo telegrama baigė tokiais žodžiais:

"Reiškiu viltį, kad dabartiniai nesusipratimai tarp Jugoslavijos komunistų lygos ir Sovietų Sąjungos ir kitų brolių partijų, (atseit, ne tarp vyriausybių) — kas nėra paslaptim — bus pašalinti. Šių nesusipratimų pašalinimas padėtų suartinti mūsų šalių žmones ir dar sustiprinti socialistų pajėgų vieningumą pasauly, kovojant už taikos išlaikymą".

Sveikino ir Vorošilovas

Sovietų prezidento (aukščiausios tarybos prezidiumo pirmininko) marš. Vorošilovo sveikinimo telegrama buvo daug paprastesnė, neminint naujųjų barnių ir nesusipratimų. Jų pasekmėj Vorošilovas turėjo atšaukti pasižadėjimą atvažiuoti šį mėnesį valstybiniam vizitui į Belgradą.

Ginčai, kad ir "broliški" nuėjo tiek toli, kad Titui pasidarė nepatogu važiuoti į Varšuvą, kaip buvo pažadėjęs Lenkijos komunistų vadams.

Maskvoj šiuo metu posėdžiauja komunistų valdovai iš 8 Europos ir 4 Azijos šalių. Pereitą savaitę jie išdirbo ekonominio "bendradarbiavimo" planus, o šią savaitę Kremliaus valdovai dėsto savo satelitams, kokią politiką užimti vadinamoms Varšuvos pakto šalims. Girdėti, kad jie pasiūlys Natui sudaryti kolektyvinę nepuolimo sutartį.

● **Vienas iš trijų operuojančių Amerikos povandeninių atominių laivų "Sea Wolf" išsilaikė kelionėj po vandeniu 30 dienų, žymiai daugiau už pirmąjį šios rūšies laivą "Nautilus"**

● **Arabų ir žydų susišaudyme Jeruzalėj prie Mount Scopus žuvo Jungtinių Tautų Izraelio-Jordanijos mišriosios paliaubų priežiūros komisijos pirmininkas, Kanados pulkininkas, George Flint.**

● **Prez. Eisenhoweris davė visiškai aiškų pranešimą, kad jo vyriausybė yra nusistačiusi prieš mokesčių mažinimą šiais metais. Ike tai išdėstė laiškuose atstovų rūmų pirmininkui Rayburn ir viceprezidentui Nixonui, kaip senato pirmininkui.**

● **Pirma atominė jėgainė buvo paleista į darbą pirmadienį, prezidentui Eisenhoweriui paspaudus mygtuką. Shippingport miestas, Pa., yra pirmas pasaulyje, kuris yra apšviestas atomine elektros šviesa.**

● **Grotton, uoste, Conn., Amerika nuleido į vandenį šeštą povandeninį laivą, varomą atomine energija. Trys tokie laivai jau yra įjungti į laivyno tarnybą ir kiti trys baigiami įrengti.**

Gelbstint mergaitę nuskendo 6 žmonės

ROCKPORT, Tex. — Pradėjus skęsti 9 metų mergaitei Janice Bailey Meksikos įlankos pakrašty, sako ją gelbėti 10 žmonių. Iš jų 6 nuskendo. Nuskendo ir mergaitė.

Tarp nuskendusių gelbėtoju buvo mergaitės motina Mrs. Mary Bailey, 26 m., aviacijos kapelionas Leonard Berry, 40 metų, iš Syracuse, N. Y., ir keturi vaikai nuo 7 iki 11 metų amžiaus.

Serga kard. Stepinac

BELGRADAS, Jugoslavija. — Kardinolas Stepanic, 63 metų, susirgo plaučių uždegimu. Kaip Zagrebo arkivyskupas jis buvo 1946 m. nuteistas "už kolaboravimą su naciais" 16 metų kalėjimo ir iškalintas iki 1951 m.

Nuo to laiko jis gyveno Krasic, Kroatijoj, be teisės eiti katalikų bažnyčios galvos pareigas.

Kinijoj nuolatiniai maištai, tvirtina gen. Čiang Kai-šek

Pastaraisiais 2 metais buvę keletą revoliucijų

NEW YORKAS. — NBS televizija perdavė savo korespondento James Robinson pasikalbėjimą su Tautinės Kinijos prezidentu gen. Čiang Kai-šeku Formozoj.

Generalisimas pasakojo, kad vengrų stiliaus revoliucijos eina Kinijoj veik visą laiką, ypač pastaraisiais 2 metais. Provincijos, pasižymėjusios sukilimais prieš komunistų valdžią, esančios: Sinkiangas, Tibetas, Čingija, Junanas ir Šechvanas. Kovai prieš komunistų valdžią vadovauja inteligentija, studentija. Kur prie jų prisidėjo valstiečiai ir darbininkai, kaip minėtose provincijose, maištai savo apimtim pralenkė ir vengrų revoliuciją 1956 m., pasakojo Čiangas.

Čiang Kai-šekas įsitikinęs, kad iš tokių maištų susidarys sąlygos visuotinei, tautinei revoliucijai prieš komunistų priespaudą Kinijoj. Bet komunistų valdžia irgi nesnaudžianti. Kariniai įrengimai pakraščiuose, iš kur galima pulti Formozą, stiprėja metai iš metų. Čiangas kreipėsi į amerikiečius, kad jie remtų morališkai ir medžiagiškai ne tik Tautinę Kiniją, bet ir kitas antikomunistines valstybes Tolimuosiuose Rytuose.

Tunizija skundžiasi prieš Prancūziją

Pavojus didelis, sako Bourguiba

TUNISAS. — Tunizijos prezidentas Habib Bourguiba, kalbėdamas per radiją į tautą, pranešė, kad jis nutarė grąžinti į Jungtinių Tautų Saugumo Tarybą skundą prieš Prancūziją.

Tai verčia nepaprastai didelis pavojus taikai ir Tunizijos nepriklausomybei, kalbėjo Bourguiba. Pirmadienį nebeatskrido prancūzų lėktuvų iš Alžerijos bombarduoti Tunizijos. Bet susišaudymai tarp prancūzų ir tunisiečių kareivių tęsėsi toliau. Tunisiečiai demonstravo sostinės gatvėmis, šaukdami, duokit jiems ginklų.

Tunizijos ambasadorius Washingtone Slim atskrido į New Yorką apkalbėti skundo reikalą su JT gen. sekretorium.

PRANCŪZŲ KOMUNISTAI PASKELBĖ STREIKĄ KOVAI SU DIKTATORIUM

Konservatorių vadai pataria kviesti generolą

PARYŽIUS. — Pirmadienio vakarą generolas Charles De Gaulle atvažiavo į Paryžių iš savo kaimelio Colombey už 150 mylių svarbiems pasitarimams, kurie gali nulemti Prancūzijos respublikos ateitį.

Tai antras generolo pasirodymas sostinėj vienos savaitės laikotarpiu. Pereitą pirmadienį jis atvyko išdėstyti prieš korespondentus savo nusistatymą ir pasiruošimą perimti Prancūzijos valdžią į savo rankas, jei būtų pakviestas prezidento Coty konstituciniu keliu.

Pavojai iš abiejų pusių

Prancūzų darbininkų unijų federacija, vadovaujama komunistų ir turinti 2 milijonus narių, paskelbė streiką nuo antradienio kaip priemonę kovojant su "fašistinės diktatūros grėsme" (De Gaulle).

Komunistai paragino ir kitas tris unijų federacijas — socialistų, katalikų ir nepriklausomų — kad ir jos panašiai atsilieptų į demokratinės vyriausybės vado Pflimlino atsišaukimą pirmadienį. Premieras pasižadėjo imtis griežtų priemonių prieš riaušininkus, bet paprašė, kad ir tauta padėtų vyriausybei apginti Prancūzijos demokratinę institucijas.

Laivyno vaidmuo neaiškus

Prancūzijos Viduržemio jūros laivynas atsiskyrė iš Nato jūrų pajėgų Maltoj ir atplaukė į Alžerijos uostus Bone, Philippville, bet Alžyro ir Orano, didžiųjų riaušininkų centrų nelietė.

Sekmadienį adm. Philippe-Marie Auboyneau pasakė viešai, kad jo valdomos jūrų pajėgos palaikys Alžerijos maištaujančius generolus, kurie reikalauja kviesti į vyriausybės vadus gen. De Gaulle. Ar karo laivai atplaukė į Alžerijos uostus parodyti simpatiją riaušininkams šio admirolo įsakymu, ar pabaidyti generolus laivyno ministerijos įsakymu iš Paryžiaus, nebuvo pirmadienį nustatyta.

Ir kolonijos prieš valdžią

Paryžiaus valdžios priešininkai Alžerijoj skelbia, kad tokie "visuomenės saugumo komitetai", kokie dabar valdo Alžeriją ir Korsiką, buvo sudaryti ir Prancūzijos kolonijose — Vakarų Afrikoj, Pusiaujo Afrikoj, Naujojoj Kaledonijoj ir Tahiti saloj.

Premieras Pflimlin žadėjo griebtis prieš Korsikos riaušininkus rimtų priemonių, bet tuo tarpu Korsika jaučia tik vieną pavojų — blokadą, maisto pristatymo uždraudimą. Tokiu atveju galėtų šiai salai padėti tik Alžerija.

Pataria De Gaulle kviesti geruoju

Tokie konservatorių politikai, kaip ekspremieras Antoine Pinay, dirba visą laiką užkulisiuose už De Gaulles kvietimą į valdžios vadus teisėtu, konstituciniu keliu.

Jei jis nebus pakviestas prezidento Coty, jį išstums į viršūnes kariuomenės vadai. Tada jam reikės tik su jais skaitytis, o ne su parlamentu, galvoja dešinieji politikai, kad ir demokratai. De Gaulle šalininkų pastebima ir kitose vidurinėse, bei kairiosiose partijose, išskyrus, žinoma, komunistus.

Varymas į kolchozus buvo klaida, sako komunistų vadovas

Vengrijoj organizuos ūkio kooperatyvus "savarankiškai"

BUDAPEŠTAS. — Komunistinės Vengrijos prezidentas Dobi nuvažiavo su premieru Muennich į Seregeleyus, 40 mylių už sostinės, ir ten ramino susirinkusius ūkininkus, kad jie nebebus jėga varomi į kolchozus. "Vieną kartą mes tokią klaidą padarėme, ir jos nebekartosime", pripažino Dobi. "Ūkininkų gamybiniai kooperatyvai bus ateity organizuojami laisvu noru".

Kai Matysias Rakosi įvedė Vengrijoj griežtą komunistų diktatūrą 1948 m., jis įsakė Stalino pavyzdžiu varyti ūkininkus į kolchozus. Bet Vengrijoj žemės ūkio kolchozininkams ėjo lėčiau negu kituose satelituose. Prieš 1956 m. sukilimą ir po jo didoka dalis ūkininkų atgavo savo žemės ir ištruko iš kolchozų baudžiavos.

Nors privatus ūkininkavimas ir nesuderinamas su "marksizmu-leninizmu", bet jo žymiai didesnis našumas verčia komunistus daryti revizijas, nežiūrint, kad "revizionizmas" ir tebelaikomas pavojingu nukrypimu nuo suformuluotų dogmų.

Alžerijos sukilėlių vadas palaiko gen. Charles De Gaulle

Arabai jo nelaiko kolonialistu

GENEVA, Šveicarija. — Vienas iš Alžerijos išsilaisvinimo fronto vadų, Ferhat Abbas, yra nuomonės, kad generolui Charles De Gaulle gali pasisekti išspręsti Alžerijos problemą, tai yra, susitarti su kovojančiais arabais.

De Gaulle galįs padaryti galą "koalicijai iš kolonistų ir imperialistų specialių interesų Alžerijoje", jis galįs iškilti aukščiau bergždžios parlamentarinės sistemos Prancūzijoj ir pradėti naują erą santykiuose su Alžerijos musulmonais, kalbėjo N. Y. T. korespondentui Ferhat Abbas.

Apie generolus, remiančius De Gaulle, šis arabų vadas kalbėjo, kaip apie didžiausią kliūtį susitarti arabams ir prancūzam. Tarp tų generolų daug esą buvusių De Gaulle priešų II pasaulinio karo metais, kurie ji užgauliodavo ir palaikydavo Vichy vyriausybę.

Nūdienė mįslė arabams esanti tokia: ar De Gaulle atvers į tikrą kelią ultra-kolonistus, ar ultra-kolonialistai perdirbs pagal savo kurpalį generolą De Gaulle, atsakė Alžerijos arabų vadas, gyvenąs pastoviai Montreuz.

IŠ LIETUVIŲ GYVENIMO

Lietuvių Prekybos rūmų sidabrinis jubiliejus

Pereitą sekmadienį, gegužės 25 d. Congress Hotel įvyko Illinois Lietuvių Prekybos Rūmų (Chamber of Commerce) dvidešimts penkerių metų gyvavimo jubiliejinis banketas, kuriame dalyvavo visi 11 buvusių prezidentų, pradedant pirmuoju prezidentu Justin Mackevičiu, baigiant dabartiniu prezidentu Stanley P. Balzeku, Sr., taip pat Chicagos miesto meras Richard J. Daley, Lietuvos konsulas Dr. P. Daužvardis su žmona, vyskupas V. Brizgys, Dr. P. Grigaitis, L. Šimutis, teisėjas Alfonse F. Wells, Anthony Rudis, Dr. Kazys Drangelis, bene visi direktorių tarybos nariai ir daugiau kaip 500 svečių, žymi dalis Chicagos lietuvių biznierių.

Sveikinimo prakalbas pasakė Lietuvos konsulas Dr. Daužvardis ir Chicagos meras Daley. Meninę programos dalį atliko Stasys Baranauskas, padainuodamas "Pilu stiklelį" (lietuviškai), Kashmiri Song ir arijąą iš Tosca ir parodydamas, kokią didelę pažangą yra padaręs kaip balsu, taip puikiu jo valdymu ir laikysena. Jam akompanavo žinomas pianistas Aleksandras Kučiūnas.

Per banketą ypatingai buvo prisiminti ir pagerbti Prekybos Rūmų prezidentai, kurie, matyti, visi gimę po laiminga žvaigžde, nes visi 11 tebėra sveiki, gyvi ir sėkmingi savo biznyje ir visi 11 dalyvavo bankete.

Be jau minėto pirmojo ir dabartinio, kiti buvę prezidentai yra: John T. Zuris, Michael Narvid, John W. Kaledinskas, John Pakel, Anton J. Valonis, Alexander G. Kumskis, John W. Pachankis, Anthony Rudis, Edward C. Stasukaitis.

help your HEART FUND help your HEART

HUMBOLDT PARK

Gražus klubo pavyzdys

Humboldt Parko Liet. klubas visuomet pasižymi gerais darbais lietuviškuose reikaluose. Taip buvo ir pereitame klubo susirinkime gegužės 21 dieną. Pirma, klubas nutarė pasveikinti SLA Seimą ir paskyrė $10, kad įrašytų sveikinimą į SLA Seimo Auksinę Knygą. Antra, klubas nutarė pasveikinti Amerikos Lietuvių Kongresą, kuris įvyks Bostone birželio 27 ir 28 dienomis. Su pasveikinimu paskyrė $10 auką kongresui. Šis gražus klubo elgesys turėtų būti pavyzdžiu visiems kitiems klubams ir draugijoms.

"Sales taksų" reikalu

Šiame klubo susirinkime buvo diskutuojamas pardavimo mokesčių, taip vadinamas Sales Taxes reikalas. Kaip žinome, kada tik mes ką nors perkame krautuvėje, mes už kiekvieną nupirktą dalyką mokame ir vadinamus "sales taksus" po 3 centus už kiekvieną dolerį. Jei perkame už 15 centų, krautuvininkas iš mūsų ima vieną centą ekstra, pardavimo mokesčio. Jei perkame, pavyzdžiui, septynis pirkinius po 15 centų ir už kiekvieną mokame atskirai, tai viso sumokame vieną dolerį ir 5 centus už pirkinius ir dar 7 centus sales taksų. Nuo kokių sumų pardavėjai pradeda imti po 2 ir 3 centus taksų, mažai yra tokių, kurie tai žino. Krautuvininkai, kaip kuris nori, taip ir skaitliuoja, o pirkėjų sumokėti sales taksų pinigai didele dalimi pasiliekа krautuvininkų kišenėse.

Humboldt Park Liet. klubas savo susirinkimuose diskutuoja įvairius gyvenimą liečiančius reikalus. Šis klubo susirinkimas buvo paskutinis prieš vasaros atostogas. Sekantis susirinkimas bus rugsėjo mėnesį.

Klubo gegužinė įvyks liepos 27 d. įprastoje vietoje Jefferson miške prie Indian Rd. ir Central Avenue. —K. Č.

REMKITE TUOS BIZNIERIUS, KURIE GARSINASI "NAUJIENOSE"

TRUMPAI

— **Gydytoja Aldona Vintartaitė** pradėjo dirbti savo profesijoje Central Community Hospital. Ji yra naujoji ateivė, medicinos mokslus išėjusi Austrijoje, Insbruko universitete ir atlikusi čia Cicagoje reikalaujamą internui stažą.

—**Dr. P. Jucaitis,** 14 Palisade Rd., Linden, N. J., paremdamas mokslus einančią lietuvių studentiją, prisiuntė Lietuvių Studentų Šalpos Fondui auką $5.

— **Gydytojas Kauza Vincas,** kaip pranešama iš Lietuvos, mirė ištremtas Sibire. Jis dar buvo neseno amžiaus žmogus, apie 55 metus. Lietuvoje buvo prie Teismo Medicinos Instituto profesoriaus K. Oželio vyr. asistentas ir atgavus Vilnių, buvo teismo gydytojas - ekspertas Vilniaus mieste ir vokiečių okupacijos laikais buvo Vilniaus policijos gydytojas.

— **Žemgulienė Leokadija,** bolševikų nukankinto Panevėžio ligoninės direktoriaus pulk. Žemgulio žmona, uoliai rūpinasi medžiagos rinkimu apie mirusius gydytojus sukaktuviniam gydytojų draugijos "Fraternitas Lituanica" numatomam išleisti leidiniui.

— **Apiplėšė "Terros" krautuvę.** Nepagauti plėšikai penktadienio naktį iš kiemo pusės įsilaužę į "Terra" leidyklos krautuvę, 3333 So. Halsted St., išnešė įvairių brangesnių prekių už trejetą tūkstančių dolerių. Išvogti visi importuoti laikrodėliai, kristalo, sidabro ir kt. dirbiniai. Tik kaimynų šuniui pradėjus garsiai loti, kai žmonės sukilę pradėjo įžiebti šviesas, plėšikai, matyt, pasišalino, nebaigę visos krautuvės ištuštinti.

— **Dr. Vincui Kudirkai** pagerbti paminklas rengiamasi statyti Lietuvių Tautinėse kapinėse. Šį reikalą palankiai svarsto L. Tautinių Kapinių vadovybė. Paminklo statybos komitetui pirmininkauja diplom. teis. Zigmas Dailidka. Laukiama iš lietuvių visuomenės rimtos paramos.

— **Joslyn MFG and Suppky Co.,** 3700 So. Morgan St., Chicagoje, plieno apdirbimo fabrike dirba nemaža lietuvių. Depresijos iki šiol nejaučiama. Dirbama visą laiką 40 val. savaitėje. Iki šiol ne tik niekas iš darbininkų nebuvo atleista, bet dar šiais metais eilė naujų darbininkų priimta. Darbininkai atlyginami prisilaikant JAV didžiųjų plieno įmonių darbininkų atlyginimo. Be to Profit Sharing plano įnašais, draudimo įmokomis, atostogų čekiais, valstybinių švenčių atlyginimu, 1-3 metų bonais, kava ir pyragaičiais darbininkams, 1957 m. dar primokėta arti 81 cento į valandą. Šiuo metu nematyt, kad nauji darbininkai būtų priiminėjami.

— **Adv. Frank Zogas,** 2405 W. 51 st., išvyko į Pennsylvaniją, iš kur grįš birželio 3 d.

a. ✚ a.

FLORIAN L. WALENTYNOWICZ

gyv. 2428 W. 46th Place

Mirė 1958 m. gegužės 25 d., 10:05 val. ryto, sulaukęs pusės amžiaus. Gimęs Lietuvoje, Raseinių apskr., Kaltinėnų parap., Merių kaime.

Amerikoj išgyveno 48 metus.

Paliko nuliūdę mylimas brolis John, sesers sūnūs Leonard, jo žmona Mary ir Stanley ir jų šeimos ir daug kitų giminių, draugų bei pažįstamų.

Priklausė Suvalkiečių Draugystei, Eržvilko klubui, Utenos klubui, Joniškiečių klubui ir Barbers Union Local 548.

Kūnas pašarvotas John F. Eudeikio koplyčioje, 4330 So. California Ave.

Trečiadienį, gegužės 28 dieną, 8:30 valandą ryto bus lydimas iš koplyčios į Nekalto Prasidėjimo Panelės Švč. parapijos bažnyčią, o po gedulingų pamaldų bus laidojamas Šv. Kazimiero kapinėse.

Visi a. a. Florian L. Walentynowicz giminės, draugai bei pažįstami nuoširdžiai kviečiami dalyvauti laidotuvėse ir suteikti jam paskutinį patarnavimą ir atsisveikinimą. Nuliūdę lieka:

Brolis, Sesers Vaikai ir kiti Giminės.

Laidotuvių direkt. John F. Eudeikis. Tel.: LA 3-0440.

ADVOKATUI FRANK ZOGUI,

jo tėvui Aleksandrui staiga mirus, reiškiame nuoširdžią užuojautą ir kartu liūdime

JONAS KUTRA
ALFONSAS NORKUS

A † A

JOSEPH MARKUS (MARKWENS)

GYVENO 6936 SO. FAIRFIELD AVE.

Mirė 1958 metų gegužės 25 d., 5 val. po pietų, sulaukęs pusės amž. Gimęs Lietuvoje, Birzų apskr., Pabercių parap., Girvainių kaime.

Amerikoje išgyveno 55 metus.

Paliko nuliūdę: 2 dukterys: Helena Rakos, anūkas Charles; Elma, žentas Don Perion, anūkė Carol; sūnus Joseph, marti Barbara, anūkė Pamela Jo, anūkė Carol Jean Jucius, jos vyras Charles ir jų vaikai: Lynn, Ellen, Tommy ir James. Lietuvoje liko 2 seserys ir daug kitų giminių, draugų bei pažįstamų.

Kūnas pašarvotas Mažeika ir Evans kopl., 6845 S. Western Ave.

Ketvirtadienį, gegužės 29 dieną, 8:30 valandą ryto bus lydimas iš koplyčios į Gimimo Panelės Švenčiausios parapijos bažnyčią, o po gedulingų pamaldų bus laidojamas Šv. Kazimiero kapinėse.

Visi a. a. Joseph Markus giminės, draugai bei pažįstami nuoširdžiai kviečiami dalyvauti laidotuvėse ir suteikti jam paskutinį patarnavimą ir atsisveikinimą. Nuliūdę lieka:

Dukterys, Žentas, Sūnus, Anūkai ir Seserys.

Laidotuvių direkt. Mažeika ir Evans. Tel.: REpublic 7-8600.

JUOZAPAS TAMANAUSKAS

gyv. 3321 S. Lituanica Ave.

Mirė 1958 m. gegužės 25 d. Gimęs Lietuvoj, Panevėžio aps., Naujamiesčio parap., Surviliškių kaime.

Amerikoj išgyveno 46 metus.

Paliko nuliūdę: 3 broliai: Antanas, jo žmona Antanina, Povilas, jo žmona Ona, Kazimieras, jo žmona Elzbieta; sesuo Petronelė Zukas su šeima, brolio duktė Lillian Weingartner, brolio sūnus Albert Tamanauskas ir kiti giminės Amerikoje. Lietuvoje liko sesuo Ona Vaitulionienė.

Priklausė Teisybės Mylėtojų ir DLK Vytauto, St. Charles, Ill.

Kūnas pašarvotas Antano M. Phillips koplyčioje, 3307 South Lituanica Ave.

Trečiad., gegužės 28 d., 9:30 val. ryto bus lydimas iš koplyčios į Šv. Jurgio parapijos bažnyčią, o po gedulingų pamaldų bus laidojamas Šv. Kazimiero kapinėse.

Visi a. a. Juozapo Tamanausko giminės, draugai ir pažįstami nuoširdžiai kviečiami dalyvauti laidotuvėse ir suteikti jam paskutinį patarnavimą ir atsisveikinimą. Nuliūdę lieka:

Broliai, Sesuo ir Giminės.

Laidotuvių direkt. Antanas M. Phillips. Tel.: YArds 7-3401.

KAZIMIERAS ZILLIS

Mirė 1958 m. gegužės 25 d., 6:15 val. vakaro.

Gimęs Lietuvoje.

Amerikoje išgyveno 50 metų.

Paliko nuliūdę: podukra Julia Winters, žentas Clarence; du posūniai: Juozapas, marti Helen; Albinas, marti Constance, 3 anūkai ir giminės.

Kūnas pašarvotas Stepono C. Lackawicz koplyčioje, 2424 W. 69th Street.

Trečiadienį, gegužės 28 dieną, 10 valandą ryto bus lydimas iš koplyčios į St. Adrian's parapijos bažnyčią, o po gedulingų pamaldų bus laidojamas Švento Kazimiero kapinėse.

Visi a. a. Kazimiero Zillis giminės, draugai bei pažįstamieji nuoširdžiai kviečiami dalyvauti laidotuvėse ir suteikti jam paskutinį patarnavimą ir atsisveikinimą.

Nuliūdę lieka:

Podukra, Posūniai, Anūkai ir Giminės.

Dėl informacijų skambinkite YArds 7-3401.

STANLEY DIRKUS

927 W. 35th Place

Mirė 1958 m. gegužės 25 d., 4:15 val. vakaro, sulaukęs 66 metų amžiaus. Gimęs Lietuvoje, Klovainių apskrity.

Amerikoj išgyveno 47 metus.

Paliko nuliūdę: duktė Betty Melvin, žentas Edward, 4 anūkai: Patrick, Michael, Steven ir David; daug kitų giminių, draugų ir pažįstamų.

Priklausė Chicagos Lietuvių Dr-jai ir Ex-mainierių klubui.

Kūnas pašarvotas P. J. Ridiko koplyčioje, 3354 So. Halsted St.

Trečiadienį, gegužės 28 dieną, 10 valandą ryto bus lydimas iš koplyčios į Lietuvių Tautines kapines.

Visi a. a. Stanley Dirkus giminės, draugai ir pažįstamieji nuoširdžiai kviečiami dalyvauti laidotuvėse ir suteikti jam paskutinį patarnavimą ir atsisveikinimą.

Nuliūdę lieka:

Duktė, Žentas, Anūkai, Draugai bei Pažįstami.

Laid. direkt. P. J. Ridikas. Tel.: YArds 7-1911.

Good News For State's Grain Farmers

WILMINGTON, DELAWARE—Farmers who grow small grains are receiving good news as they prepare for their annual battle against insect pests. In a recent amendment to the regulation governing tolerances of pesticides on raw agricultural commodities, the Food and Drug Administration has established a tolerance of five parts per million of toxaphene on barley, oats, rice, rye, and wheat.

The label approval issued by the United States Department of Agriculture for both toxaphene dusts and sprays states that toxaphene formulations may be applied up to within one week from harvest on wheat, rye, and oats, and up to within two weeks from harvest on barley and rice. Toxaphene is the only chlorinated hydrocarbon insecticide recommended for armyworm control which can be used this close to harvest.

The new regulations mean that farmers can now take full advantage of toxaphene insecticides in protecting their crops from such pests as armyworms, cutworms, grasshoppers, and chinch bugs. One of the most terials, toxaphene is especially versatile of all insecticide materials, effective against armyworms—pests which strike quickly and are capable of wiping out entire fields.

Most state entomologists have recognized toxaphene as the leading control of armyworms and cutworms. The new regulations, liberalizing its use, give growers of small grains an extremely effective and economical weapon they can use from the time the crop germinates until late in the season with no danger of contamination. Growers should, of course, follow the directions on the label, and their own state recommendations.

45 metų biznio sukakties proga išpardavimas

1958 Chrysler - Plymouth - Imperial

ir daugybė gerų visų išdirbysčių vartotų automobilių.

KAINOS NUO $25

Galima nupirkti be pinigų išsimokėjimais.

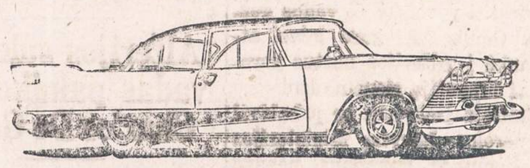

BALZEKAS MOTOR SALES, INC.

CHRYSLER - PLYMOUTH - IMPERIAL DISTRIBUTOR

4030 Archer Avenue Chicago, Illinois

Didžiausia ir teisingiausia Lietuvių automobilių įstaiga.

Mes mokame Aukšas Dividendus

MIDLAND Savings and Loan Association

INSURED

PER 40 METŲ VISŲ LIETUVIŠKŲ NUOLONIJŲ SAUGIAUSIA IR PELNINGIAUSIA TAUPYMO BENDROVĖ

4038 Archer Avenue Tel. LA 3-6719

AUGUST SALDUKAS Prezidentas

PRADĖK TAUPYTI ŠIANDIEN.- TURĖSI RYTOJ!

TAIGI PRADĖK TAUPYTI ŠIOJE LIETUVIŠKOJE ĮSTAIGOJE.

Kiekvieno taupytojo indėliai yra apdrausti iki $10,000.00

BRIGHTON SAVINGS and LOAN ASS'N

4071 Archer Ave Tel.: LAfayette 3-8248

(į vakarus nuo California Avenue)

CHARLES ZEKAS, Secretary

OFISO VALANDOS:

Pirmad., Antrad., Penktad. ir Šeštadienį 9:00 ryto iki 4:30 val. po pietų.

Trečiadienį uždaryta. Ketvirtadienį 9:00 ryto iki 8:00 val. vakare.

GĖLININKAS (PUTRAMENTAS)

Linksmumo arba liūdesio valandoje Gražiausios Gėlės ir Vainikai, Antkapių papuošimai ir sezoninės kapams gėlės.

ROY R. PETRO (Putramentas)

5525 So. Harlem Avenue

POrtsmouth 7-9020

LOVEIKIS Telegrama į Visas Pasaulio Dalis

KVIETKININKAS

Gėlės Vestuvėms, Banketams ir Pagrabams.

3316 So. Halsted St. YArds 7-7308

GUŽAUSKŲ

BEVERLY HILLS GĖLINYČIA

GĖLĖS VISOMS PROGOMS

2443 WEST 63rd STREET

Telefonai: PR 8-0833 ir PR 8-0834

Gėlės Mylintiems, Vestuvėms, Banketams, Laidotuvėms, Papuošimams.

URBA Gėlininkas

4180 ARCHER AVENUE

Tel.: LA 3-5800 arba LA 3-5870

Laidotuvių Direktoriai

MAŽEIKA & EVANS

6845 SO. WESTERN AVE.

TRYS MODERNIŠKOS AIR-CONDITIONED KOPLYČIOS

MAŠINOMS VIETA

REpublic 7-8600 - REpublic 7-8601

John F. Eudeikis

LAIDOTUVIŲ DIREKTORIUS

Seniausia ir Didžiausia Laidojimo Įstaiga

AMBULANCE DIENĄ IR NAKTĮ

4605-07 So. Hermitage Avenue

Tel.: YArds 7-1741 — 1742

★

4330-34 So. California Avenue

Telefonas: LAfayette 3-0440

Mūsų radio programos šeštadieniais 9:15 ryto iš WGES, 1390 kil.

MODERNIŠKOS AIR-CONDITIONED KOPLYČIOS

PETKUS

TĖVAS IR SŪNUS

LAIDOTUVIŲ DIREKTORIAI

6812 So. Western Avenue

Telef.: GRovehill 6-2345-6

1410 So. 50th Ave., Cicero

Telef.: TOwnhall 3-2108-9

Koplyčios visose miesto dalyse.

NARIAI Chicagos Lietuvių Laidotuvių Direktorių Asociacijos

AMBULANCE PATARNAVIMAS DIENĄ IR NAKTĮ.

★

TURIME KOPLYČIAS VISOSE MIESTO DALYSE.

GEORGE F. RUDMIN

3319 S. LITUANICA AVE. Tel.: YArds 7-1138-1139

ALFRED VANCE

1424 So. 50th Ave., Cicero

Phones: OLympic 2-5245 — TOwnhall 3-9687

P. J. RIDIKAS

3354 S. HALSTED STREET Phone: YArds 7-1911

LEONARD BUKAUSKAS

10821 S. MICHIGAN AVE. Phone: COmmodore 4-2228

VASAITIS - BUTKUS

1446 S. 50th AVE., Cicero, Ill. Phone: OLympic 2-1003

ANTANAS M. PHILLIPS

3307 S. LITUANICA AVENUE Phone: YArds 7-3401

ZIGMUND (ZUDYK) ZUDYCKI

1646 WEST 46th STREET Phone: YArds 7-0781

STEPONAS C. LACKAWICZ

2424 WEST 69th STREET REpublic 7-1213

2314 WEST 23rd PLACE VIrginia 7-6672

PETRAS P. GURSKIS

659 WEST 18th STREET Phone: SEeley 3-5711

PETRAS BIELIŪNAS

4348 S. CALIFORNIA AVE. Phone: LAfayette 3-3572

GARSINKITĖS NAUJIENOSE

Clevelando Lietuvių Demokratinių Grupių Prezidiumo pareiškimas

1958 m. gegužės 20 d.

Clevelando Lietuvių Demokratinių Grupių Prezidiumas, susipažinęs su VLIK-o Grupių Komisijos, sudarytos išsiaiškinti su VLIK-e nedalyvaujančiomis grupėmis, 1958 m. balandžio 17 d. apyskaitiniu pranešimu, rado:

I. Komisija padarė visa, kas galima, kad grįžtų į VLIK-ą iš jo pasitraukusios grupės ir kad įsijungtų į jo darbą iki šiol jame nedalyvavusios.

II. Net metus trukusios derybos su VLIK-e nedalyvaujančiomis grupėmis baigėsi nesėkme — tos grupės atsisakė vieningo darbo VLIK-e.

III. Komisija savo pranešime pasiūlė:

1) palikti ir toliau galioje VLIK-o grupių 1957 m. kovo 30 d. nutarimą, kuriuo visos VLIK-e nedalyvaujančios grupės kviečiamos į jį įsijungti arba į jį grįžti bendram Lietuvos laisvinimo darbui vieningoje VLIK-o vadovybėje, tikintis, kad LNT (Lietuvos Nepriklausomybės Talkos) grupės ir LF (Lietuvių Frontas) savo dabartinį negatyvinį nusistatymą kada nors pakeis;

2) duoti komunikatą spaudai apie Komisijos padarytas pastangas ir derybų eigą su 1 p. suminėtomis grupėmis ir tų derybų rezultatus;

3) kviesti patriotinę lietuvių visuomenę dar giliau įsisąmoninti politinės vienybės reikalingumą dabartinėje mūsų kovoje už lietuvių tautos išlaisvinimą iš Sovietų vergijos bei atkūrimą nepriklausomos demokratinės valstybės, ir tam tikslui dar stipriau susirikiuoti po bendra tos kovos vadovybe, kurią Vyriausias Lietuvos Išlaisvinimo Komitetas vykdo jau 14 metų pagal vieningą visų lietuvių politinių srovių ir rezistencinių organizacijų įsipareigojimą lietuvių tautai, viešai pareikštą 1944 m. vasario 16 d. deklaracijos forma.

IV. Iš pranešime konstatuotų ir iš kitų viešai žinomų faktų galima spręsti, kad derybos nedavė laukiamų rezultatų štai dėl ko:

1) VLIK-e nesančias grupes derybose ėmėsi atstovauti asmenys laiką save asmeniškai VLIK-o nuskriaustais ir dėl tų asmeniškų sąskaitų pasireiškę VLK-ui sava neapykanta;

2) derybose su Komisija jie įpynė savo asmeniškus interesus ir pastatė juos augščiau už viešąjį tautos interesą, pav.: vienos grupės atstovas būtiną ja sąlyga pareikalavo, kad VLIK-as pirma atšauktų jam padarytą kažkokį asmenišką priekaištą;

3) LNT ir LF susiblokavus, buvo ne tik sudaryta derybose nepasitikėjimo atmosfera, bet dargi poros asmenų ambicijos pasidarė kliūtimi *visoms* VLIK-e nedalyvaujančioms grupėms įsijungti į bendrą Lietuvos laisvinimo darbą;

4) norėdami savo grupes padaryti irgi savarankiškais laisvinimo veiksniais (partinės ambicijos interesas), VLIK-e nedalyvaujančių grupių atstovai siūlė laisvinimo darbą dirbti palaidai, anarchiniu metodu; VLIK-as, kaip tautos valios reiškėjas ir vyriausiasis laisvinimo kovų vadovas, jų siūlymu, turėjo būti likviduotas, o jo vietoje įsteigtas kažkokis "akcijos derinimo ir tvarkymo organas";

5) vos tik pradėję pasitarimus, LNT ir LF atstovai, kitų savo partijos žmonių padedami, spaudoje pradėjo nesuderinamą su rimties ir taikos dvasia akciją prieš VLIK-ą ir iš viso prieš bendrą laisvinimo organizaciją, net prieš politinės vienybės idėją, aiškindami, kad ta vienybė esanti neįmanoma, kad ji "iliuzija ir utopija". Tuo jie davė suprasti, kad derybos su jais yra beprasmiškos.

V. Šių faktų akivaizdoj Clevelando Lietuvių Demokratinių Grupių Prezidiumas:

1) reiškia padėką VLIK-o grupių Komisijai už jos sunkų, daug kantrybės pareikalavusį bandymą atstatyti vienybę Lietuvos laisvinimo fronte ir sveikina ją, parodžiusią derybose gerą valią, didelį taktą ir ėjusią į toliausius galimus kompromisus;

2) pritaria josios nuomonei, kad ir toliau liktų laisvas kelias visoms VLIK-e nedalyvaujančioms politinėms grupėms įsijungti į bendrą Lietuvos laisvinimo darbą, vykdant visų grupių įsipareigojimą tautai 1944 m. vasario 16 d. deklaracija;

3) randa tikslinga, kad Komisijos 1958 m. balandžio 17 d. apyskaitinis pranešimas su visu susirašinėjimu ir kitais jo priedais būtų paskelbtas visuomenei mūsų spaudoje ir išleistas atskiru leidiniu, kaip istorinė medžiaga.

4) kreipiasi į visas VLIK-e nedalyvaujančias politines grupes ir prašo jas persvarstyti vienybės atstatymą Lietuvos laisvinimo darbe;

5) reiškia įsitikinimą, kad vieningas Lietuvos laisvinimo darbas bendroje vadovybėje yra ne tik būtinas, bet, esant visų gerai valiai, ir visai įmanomas.

Clevelando Lietuvių Demokratinių Grupių Prezidiumas

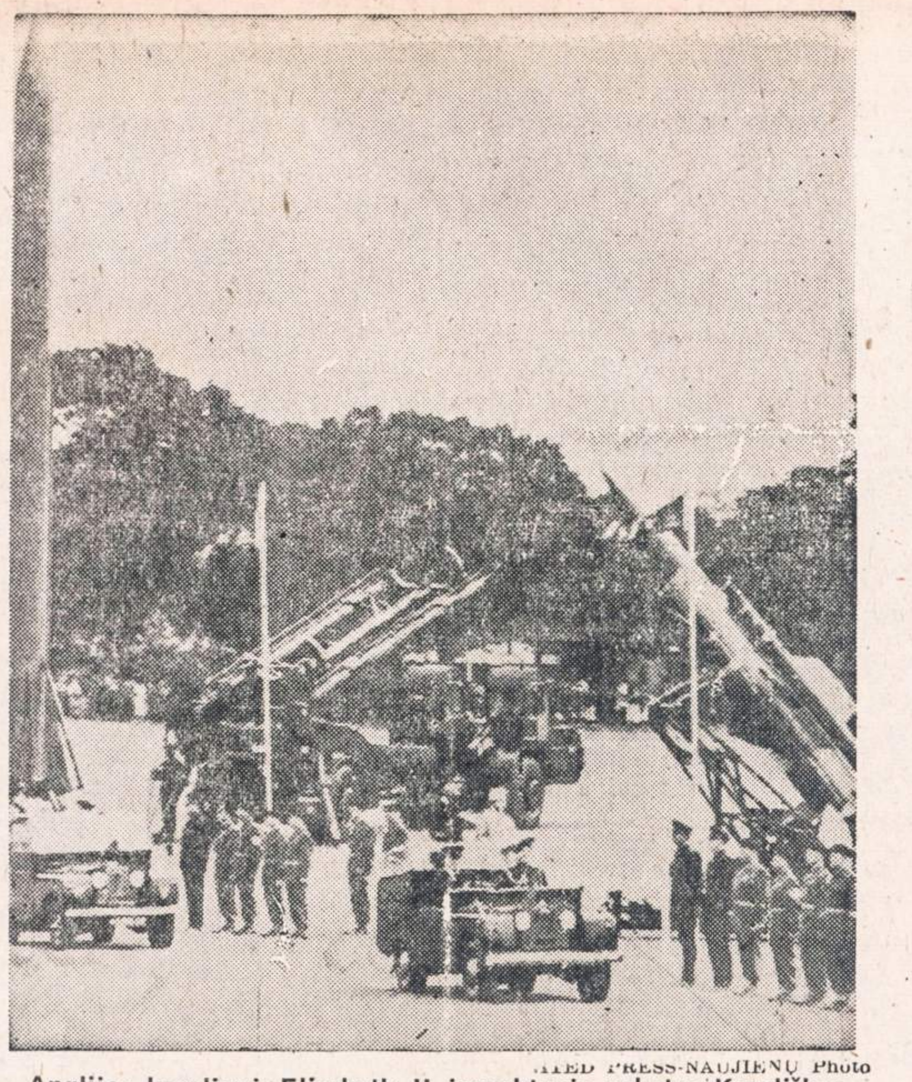

UNITED PRESS-NAUJIENŲ Photo

Anglijos karalienė Elizabeth II inspektuoja raketas Karališkos artilerijos parade, kuris įvyko Woolwich, Anglijoje.

Nepaprastai gyva diena Chicago Savings Banke

Pereitą šeštadienį teko stebėti didelį judėjimą Western ave. ir 63 gatvės kampe ties Chicago Savings and Loan Bendrovės banko rūmais ir pačiame banke. Dar prieš 10 valandą įvairiausių uniformų vyrai čia triusė, statė, vielas išvedžiojo, Western avenue užtvėrė, apstatė. Tuo tarpu privažiavo WBKB televizijos vežimai su savo prietaisais ir platformomis, pradėjo rinktis ir išsidalinti pagal savo paskirtį šalmuoti, uniformuoti Chicago Lawn Moose 44 ložos pareigūnai —helmetieriai, atmaršavo žvilgančiomis uniformomis pasipuošę St. Ritos aukšt. mokyklos mokinių organizacijos su savo barabanais, bugnais, orkestru ir straksinčiomis majoretėmis ir garbės sargybos nešamomis vėliavomis. Western trafikas buvo nusuktas ir čia įrengta arena saugaus važiavimo demonstracijai. Liki įvykių pradžios spėjo prisirinkti apsčiai žmonių. Kadangi ta sritis yra žymia dalimi lietuvių apgyventa, tai publikoje girdėjai ko ne 50x50 anglų ir lietuvių kalbas.

Chicago Savings and Loan banko nauji rūmai tikri rūmai, bet ir palociu pavadinus būtų per maža. Visas frontas per kelis aukštus vienas stiklas, plienas ir nikelis.

Tik priėjus durys pačios atsidaro ir užsidaro, nereikia net pirštu paliesti, visa tai padaro nematomi spinduliai. Pagalvojau, nedyvai, kad nē vagys nedrįsta tokio banko plėšti — nebežinai, ant kokio nematomo spindulio užminsi!

Nors šeštadienis ir bankui pagyvinto darbo diena, bet šiandien čia darbo nuotaika susimaišė su šventės nuotaika, ir ne be reikalo. Šį šeštadienį buvo baigiama Vaikų Apsaugos savaitė (Child Safety Crusade), kurią rengē ir rēmē Chicago Savings and Loan bankas, Marquette Manor Chamber of Commerce ir Chicago Lawn Moose 44 ložē. Savaitės užbaigimas kulminuotas priešais banką ir pačiame banke televizijos nuotraukomis ir parodymais, saugaus automobiliu važiavimo ir staigaus sustabdymo demonstracijomis ir įvairiais pamarginimais, kurių bene gražiausias buvo, kaip pačios moterys juokiasi iš savo naujosios "mados", tų "chemise" fasonų. Apie tuzinas šiaip gana gražių leidukių, apsivilkusios iš bulvių maišų pasiūtomis "naujausios mados suknelēmis" per televiziją parodē, kaip paika mada gali moterį paversti tikru bulvių maišu!

Pirmas televizijos programą pradējo banko prezidentas p. John Pakel trumpa prakalba. Tai tikra to banko siela, ir gyva siela. Jo šiandien visur buvo pilna, juo labiau, kad visur buvo pilna ne tik banko klientų, bet ir daug svečių, finansininkų, direktorių ir parengimui prisidējusių organizacijų viršininkų.

Visi jie gavo ką nors pasakyti televizijai. Bet kas turējo progos stebēti Channel 7, tiems nēra ko daugiau pasakoti.

Kaip saugūs yra važiavimas gatvēje, ir kaip greit galima sustoti pavojui ištikus? Bankas ir dar kas uždējo po $100 tiems, kas, važiuodamas tik po 35 mylias per valandą, sustabdys mašiną per 50 pēdų. Ir kas pasirodē! Teko stebēti tris važiavimus. Važiavo geri draiveriai, gerais automobiliais ir kiekvienas žinodamas, kad už vieną sekundę gali laimēti šimtą dolerių. Vienas sustabdē savo mašiną per 85 pēdas, antras per 84, ir trečias per 80 pēdų! Toli visiems ligi 50 pēdų. Ši demonstracija gyvai parodē ir vairuotojams, ir gatve einantiems, kaip reikia būti atsargiems.

Demonstraciją sekē didelē žmonių minia vietoje ir nesuskaitomi tūkstančiai per televiziją — už tą parengimą ir demonstraciją rengējams tenka didelis kreditas. **jp.**

Chicagos Našlių ir Našliukių draugiško klubo veikla

Klubo susirinkimas įvyko gegužės 9 d. Vengeliausko svetaineje, dalyvaujant visai valdybai su pirmininke Mary Nebereza. Į Klubą įsiraše 8 nauji nariai, kurie buvo vienbalsiai priimti Taip pat buvo priimti pereito susirinkimo protokolas ir valdybos raportai. Po to pirmininkē pranešē apie rengiamą klubo pikniką, kurs įvyks birželio 15 dieną Bruzgulienės sode, prie Tautinių Kapinių. Tuo susirinkimas ir baigtas ir prasidėjo šokiai, nusitęsę iki vēlybo laiko.

Reikia pažymēti, kad Chicagos Našlių ir Našliukių klubas gerai gyvuoja, sparčiai auga nariais ir turtu. Kiti klubai bėdavoja, kad jų nariai ir turtai mažėja, o mes "našliukai" niekuomet narių netrukstame.

J. Jusevičius

Seržantas Paul Brockman atlieka šaudymų pratimus su nauju T-1 infra-raudonu taikikliu. Tai yra naujas šaudymo pagerinimas nakties metu, kai žiūrint infra-raudonais T6A akiniais galima matyti taikinį, esantį infra-raudono prožektoriaus apšvietime.

JUOKAI

PIKTJUOKIS

— Sakyk, Maryte, kas man daryti, kad pradējau tukti?

— Lengva patarti: vaikščioti į vakaruškas ir atsisēdus laukti nesulaukti, kol kas išves šokti, yra tikroji tukimo priežastis.

— Ponas teisējau, tikēkite man, aš visai nemaniau išgerti visą bonką...

— Tai kodēl išgērei?

— Mat, pamečiau kamštį..., pasiaiškino vairuotojas.

— Koks augalas daugiausiai turi baltymų?

— Spinatas su kiaušiniu, tamstyte.

Visuomet mokējome aukštus dividendus

DABAR JUOS DAR PADIDINOME

½%

TAUPYTOJAMS TEIKIAME ĮVAIRIUS PATARNAVIMUS VELTUI.
Kešiuojame čekius. Perkam ir parduodam valstybės bonus.
VISOS SANTAUPOS APDRAUSTOS IKI $10,000.00.

CRANE SAVINGS & LOAN ASSOCIATION
2555 WEST 47th STREET LAfayette 3-1083
B. R. PIETKIEWICZ, prez. E. R. PIETKIEWICZ, sekr. ir adv.
Darbo valandos: pirmad. ir ketvirtad. nuo 9 iki 8 val. vak.; antrad. ir penktad. nuo 9 iki 5; trečiad. uždaryta, o šeštad. nuo 9 iki vidudienio.

MOVING APDRAUSTAS PERKRAUSTYMAS MOVING
IS TOLI IR ARTI
Nauji dideli trokai - Naujausi kraustymo įrankiai
Ilgų metų patyrimas - Pigus ir sąžiningas patarnavimas
JUOZAS NAUJOKAITIS
2022 W. 69 St. Chicago 36, Ill. Tel. WAlbrook 5-9209

Taupykite, kur Jūsų santaupos neša gerą pelną ir yra saugios

Universal Skolinimo ir Taupymo Bendrovė moka aukštus dividendus. Saugi įstaiga, nes indėliai yra apdrausti per Federal Savings & Loan Insurance Corp. iki $10,000 kiekvienam asmeniui. Lengvai pasiekiama iš visų miesto dalių. Keičia ir išduoda savo čekius ir duoda paskolas perkantiems namus

UNIVERSAL SAVINGS AND LOAN ASSOCIATION
1800 So. Halsted Street
Telefonas: HAymarket 1-2028

PAVASARINIS NAUJIENŲ PIKNIKAS
Birželio 15 d.
BUČO PARKE
Willow Springs, Ill.

REMKITE TUOS BIZNIERIUS, KURIE GARSINASI "NAUJIENOSE"

PERKRAUSTYMAI
MOVING
Leidimai — Pilna apdrauda
ŽEMA KAINA
R. ŠERĒNAS
2047 W. 67th Pl. WAlbrook 5-8063

NAUJI LIETUVIŠKI REKORDAI

Po $1.50 vienas

Laimutė ir daina apie Palvį	Polka su daina ir choras
Skubink prie Kryžiaus ir Malda. Solo B. Jacikevičienė su smuiku ir varg.	
Tyliąją Naktį ir Linksma Giesmė	Solo Iz. Motekaitienė
Gul Šiandieną ir Sveikas Jėzau	Solo Iz. Motekaitienė
Valsas ir Žvakė ir Plastakė	Budriūno Vyrų Kvartetas
C, Dalelė ir Į Kovą	Budriūno kvartetas
Klumpės ir Vežė Mane Iš Namų	Budriūno kvartetas
Alutis ir Šauksmas	Budriūno kvartetas
Tevynei ir Subatos Vakarėlį	Budriūno v. kvartetas
O, Naktužė ir Sutemo	Duetas: Motekaitienė ir Kalvaitytė
Čigonės ir Nokturnas	Duetas: Motekaitienė ir Kalvaitytė
Kur Bėga Šešupė ir Draugai Į Kovą	Choras
Tykiai Nemunėlis Teka ir Visur Tyla	Solo Babravičius
Kai Aš Turėjau ir Kam Šėri Žirgelį	Duetas: Vanagaitis ir Olšauskas
Tu, Lietuva ir Dru - Lia	Duetas: Pupų Dėdė ir Dėdienė
Našlaitės Kapas ir Griuvėsių Gėlelė	Duetas: Pupė Dėdė ir Dėdienė
Dariau Lyselės ir Jonelio Polka	Solo: Saukevičius
Žvaigždelės ir Temsta Dienelė	Duetas: Motekaitienė ir Kalvaitytė
Geismai ir Svajonės ir Ožėlis	Kvartetas su Orkestru
Gyvenk, Juokis ir Mylėk ir Dzinguliukai	Duetas su Orkestru
Vainikas I ir II dalis	Lietuviškų Melodijų Rinkinys

Perkant 6 rekordus dykai paauksuota Ball Point plunksna.

Rekordus siunčiame paštu į visus kraštus ir miestus. Amerikoje pašto ir supakavimo išlaidoms siųskite extra $1.50. Kanadon — $2.50. Į kitas pasaulio šalis daugiau. Siųsdami rekordų užsakymus siųskite kartu ir Money Orderį, nes COD rekordų nesiunčiame.

JOS. F. BUDRIK FURNITURE
3241 South Halsted Street
CHICAGO 8, ILLINOIS

PLIENO VIRŠUS

GARSUSIS SKYLINER yra vienintelis Amerikos atidengiamas kietas viršus! Paspaudžiate mygtuką ir plieninis viršus nusileidžia į dėžę, automatiškai pakeisdamas jūsų Skyliner iš viso plieninio su kietu viršum į saulę mėgiantį atidengtą. Atsilankykite ir pasirinkite vieną šiandien!

MINKŠTAS VIRŠUS

GERIAUSIAI PARDUODAMAS SUNLINER pralenkia pardavime savo artimiausią varžovą kone 2 prieš 1! Ir joks kitas žemos kainos atidengiamas nesiūlo jums tokių Fordo puikių įrengimų ir ypatybių. Be to, joks kitas atidengiamas nėra įkainuotas taip žemai. Kodėl neišbandyti vieną jų šiandien!

F.D.A.E.

Tik FORD Siulo Jums ABUDU!

PASIMATYKITE SU SAVO APYLINKĖS FORD DYLERIU

NAUJIENOS
THE LITHUANIAN NEWS
Published Daily Except Sunday by The Lithuanian News Publ. Co., Inc.,
1739 South Halsted Street, Chicago 8, Ill. HAymarket 1-6100

Entered as second-class matter March 7, 1914 at the Post Office at Chicago, Ill., under the Act of March 3, 1879.

Subscription Rates:
In Chicago $13.00 per year, $7.00 per six months. $4.00 per 3 months. In other USA localities and Canada $11 per year, $6.00 per six months, $3.50 per three months.

7 cents per copy, 10c. on Saturday

Dienraščio kainos:
Chicagoje
metams $13.00
pusei metų 7.00
trims mėnesiams 4.00
vienam mėnesiui 1.50

Kitose JAV vietose ir Kanadoj
metams $11.00
pusei metų 6.00
trim mėnesiams 3.50
vienam mėnesiui 1.25

Užsieniuose
metams $14.00
pusei metų 7.00
vienam mėn. 1.50

Naujienos eina kasdien, išskiriant sekmadienius. Leidžia Naujienų Bendrovė, 1739 S. Halsted Street, Chicago 8, Illinois. Telef.: HAymarket 1-6100.

Pinigus reikia siųsti pašto Money Orderiu kartu su užsakymu.

NAUJIENŲ ofisas atdaras kasdien, išskyrus sekmadienius, nuo 9 ryto iki 5 val. vakaro. Šeštadieniais — iki 12-tos.

Komunistų klasės

Sovietų Sąjungos laivas "Baltika", kuris plaukioja tarp Leningrado ir Londono, turi penkias klases: prabangos klasę, pirmąją, antrąją, trečiąją ir turistų klasę.

Seniau tas laivas vadinosi "Viačeslav Molotov" ir turėjo 4 klases; bet kai Chruščiovas paėmė Molotovą, "kaip nususiusią avį už uodegos" ir išmetė iš Kremliaus, tai laivo vardas buvo pakeistas į "Baltika", ir prie keturių klasių buvo pridėta dar viena.

Kapitalistinių šalių tokio dydžio laivai turi paprastai tik dvi klases.

Prabangos klasė "Baltika" laive yra įrengta didžiausiems sovietų ponams, kurie valgo skaniausius valgius, geria brangiausius gėrimus ir mėgsta naudotis kitomis brangiomis gyvenimo prašmatnybėmis. Šitą aukštąją sovietų poniją sudaro komunistų partijos centro komiteto prezidiumo (politinio biuro) nariai, privilegijuotieji rašytojai ir teatro artistai, kariuomenės maršalai ir kai kurie kiti. Tai pati sovietų valdžios viršūnė ir pralobusieji iš Kremliaus malonės milijonieriai.

Carizmo laikais toje aukščiausioje klasėje buvo caras su jo šeima, didieji kunigaikščiai ir artimiausieji jų bičiuliai.

Žemiau prabangos klasės "Baltika" laive yra pirmoji klasė, skiriama vidurinei sovietų biurokratijai ir buržuazijai: antraeiliams komunistų partijos šulams, Aukščiausiojo Sovieto nariams, valdžios departamentų viršininkams, fabrikų direktoriams bei inžinieriams, armijos generolams ir t.t. Jei kuris jų neturi pakankamai pinigų, tai tenkinasi antrąja arba turistų klase. O trečiąja klase važinėja paprasti valdininkėliai ir aukštųjų ponų tarnai.

Panašiai yra suskirstyta klasėmis visa sovietų visuomenė. Bet žemiau paprastųjų darbo žmonių komunistinėje Rusijoje yra dar **vergų klasė**, dirbančių prievartos darbo stovyklose, žvalgybos priežiūroje. Maskva žadėjo tas vergų stovyklas palaipsniui panaikinti, kai Jungtinių Tautų komisija surinko gausybę faktinos medžiagos apie prievartos darbą Sovietų Sąjungoje ir paskelbė savo raportą. Bet spėjama, kad dar ir šiandie tose sovietų stovyklose yra kokie du ar trys milijonai žmonių. Jų padėtis pagerėjo tiek, kad jie dabar gauna sočiai pavalgyti (buizos ir juodos duonos) ir gauna šiokį tokį atlyginimą už darbą — kaip kaliniai kalėjimuose. Tuo uždarbiu jie gali stovyklose krautuvėje nusipirkti tabako, dešros ar šiaip kokį daiktą.

Stovyklos administracija, susidedanti iš žvalgybos agentų, daro biznį iš tos prekybos. Kalinys, atlikęs savo terminą stovykloje, išeina į "laisvę" dažniausia tuščiomis rankomis.

Apžvalga

DRĄSUS MELAGIS

Kad Prancūzija atsidūrė kritingoje padėtyje, sukilus prieš respublikos valdžią armijos generolams Alžyrijoje, tai didžiausi kaltininkai esą socialistai. Taip rašo "Laisvėje" A. Bimba:

"Kalčiausi yra Francūzijos socialistai. Jeigu jie būtų paklausę komunistų ir sudarę bendrą frontą, įkūrę liaudies valdžią ir tuojau baigę avantiurą Alžyre, šitokios suirutės dabar nebūtų.

"Tokia jau šių laikų socialdemokratų misija: atidaryti duris fašizmui.

"Anais metais jie išaugino Hitlerį, o dabar de Gaullę.

"Kruvinasis Smetona anais metais irgi nebūtų įsigalėjęs, jeigu Lietuvos menševikai nebūtų suardę darbo žmonių vienybės".

Šitaip Bimba meluoja, falsifikuodamas visiems žinomus faktus. Pradedant paskutiniu teigimu Bimbos melagysčių litanijoje, *argi ne komunistai ardė Lietuvoje darbo žmonių vienybę?*

Lietuvos socialdemokratai (ignorantas Bimba vadina juos "menševikais", nors Lietuvos socialdemokratai niekad nebuvo rusiška partija!) sudarė 1926 m. *koaliciją su valstiečiais* liaudininkais ir įsikūrė pažangi demokratinė vyriausybė. Bet prieš šitą prezidento K. Griniaus ir premjero M. Sleževičiaus vadovaujamą pažangiųjų valstiečių ir darbininkų vyriausybę komunistai vedė šlykščiausią melo ir šmeižto kampaniją, stengdamiesi ją diskredituoti žmonių akyse. Jie kurstė žmones, ir kėlė triukšmą viešuose darbininkų mitinguose. Nors seimo rinkimuose komunistai buvo gavę mažiau kaip 5% balsų ir nepravedė nė vieno atstovo į seimą, bet jie reikalavo, kad Lietuvos darbo žmonės šoktų pagal jų muziką!

Tačiau Bimba sako, kad socialdemokratai "suardė" darbo žmonių vienybę!

Kas atsitiko Vokietijoj, taip pat gerai žinoma. Maskvos diriguojami ir finansuojami, vokiečių komunistai po Pirmojo Pasaulinio Karo *suskaldė galingą socialdemokratų partiją.* Jie bandė pagrobti jėga valdžią Berlyne ir buvo pagrobę valdžią Bavarijoje; Miunchene jie buvo įsteigę "tarybų valdžią" (tame pačiame Miunchene vėliau iškilo Hitleris!). Po to, kai tie ir kiti komunistų pučai nuėjo niekais, tai jie atkreipė savo neapykantą prieš demokratinę respubliką, įsteigtą Weimare, ir ypač prieš galingiausią respublikos partiją, socialdemokratus. Komunistai Reichstage ir paskirų valstybių seimuose (landtaguose) balsuodavo *išvien su monarchistais ir fašistais* prieš demokratines vyriausybes; kartu su naciais jie keldavo streikus miestų įmonėse ,nepaisydami profesinių sąjungų nutarimo nestreikuoti.

Pagaliau komunistai viešai parėmė monarchistinio "Stahlhelmo" (Plienkepurių) ir hitlerininkų sumanytą pasiūlymą referendumui, kad būtų "atšaukta" demokratinė Prūsų vyriausybė, kurios priešaky stovėjo socialdemokratas premjeras. Šis monarchistų, nacių ir komunistų užsimojimas pašalinti teisėtu keliu socialdemokratų vadovaujamą demokratinę vyriausybę nepasisekė, tačiau komunistų talka taip padrąsino dešiniuosius, kad jie 'tą Prūsų vyriausybę pašalino jėga — ir pasodino Hitlerį į diktatoriaus sostą.

O lietuviškų komunistų melagis nesisarmatija rašyti, kad socialdemokratai "išaugino Hitlerį"!

Prancūzijoj socialistai, girdi, "išaugino De Gaulle", — atsisakydami sudaryti "bendrą frontą" su komunistais. Bet kaip demokratiniai socialistai galėjo eiti į bendrą frontą su komunistais, kurie yra *demokratijos priešai?* Ir ne tik demokratijos, bet ir savo šalies priešai!

Prancūzijos komunistai dėjo visas pastangas sugriauti demokratinę. Prancūzijos respubliką — panašiai, kaip vokiečiai komunistai padarė su Weimaro respublika. Jie balsuodavo prieš kiekvieną vyriausybę, nežiūrint ar ji būdavo vadovaujama socialistų, konservatorių ar liberalų. Jų tikslas buvo visais įmanomais būdais *silpninti respublikos valdžią,* kad, atėjus patogiam momentui, būtų galima ją nuversti ir pagrobti galią į savo rankas. Tokią taktiką jiems diktavo Maskva, norėdama paversti Prancūziją savo satelitu.

Bet silpnindami respublikos valdžią, komunistai pasiekė to, kad armijos vadai paliovė klausę valdžios įsakymų. Armijos vadovybė pasidarė galingesnė, negu respublikos vyriausybė dėl tos paprastos priežasties, kad ministerių kabinetai keitėsi kas kelintas mėnesis arba net kas kelinta savaitė, tuo tarpu kai armijos generolai pasilieka savo postuose per metų metus.

Jei Paryžiuje būtų buvusi stipri vyriausybė, turinti didelės parlamento daugumos pritarimą, tai ji būtų sugebėjusi išspręst ir Alžyrijos klausimą. Kadangi ji neįstengė to padaryti, tai armija dabar reikalauja diktatoriaus.

Prie to privedė komunistai savo ardančiąja taktika!

Jie norėjo parduoti Prancūziją sovietų Rusijai, bet patarnavo militaristams ir nacionalistams. Jie dabar bijo, kad dešinieji, paėmę valdžią į savo rankas, atsilygins jiems panašiai, kaip atsilygino Hitleris Thaelmanui ir kitiems asilams, griovusiems vokiečių Weimaro respubliką. Todėl jie dabar siūlosi į talką socialistams, liberalams ir katalikams, šaukdami "gelbėti respubliką".

Bimba įsivaizduoja, kad, jei jisai *storai ir drąsiai meluos,* tai komunistai pasidarys nekalti.

Šitokią "beklasę" visuomenę sukūrė Rusijos komunistai per 40 metų savo viešpatavimo! Ir jie sako, kad šitą "laimingą" santvarką Rusijos liaudis turinti ginti iki paskutinio lašo kraujo. Kažin ar ji gintų?

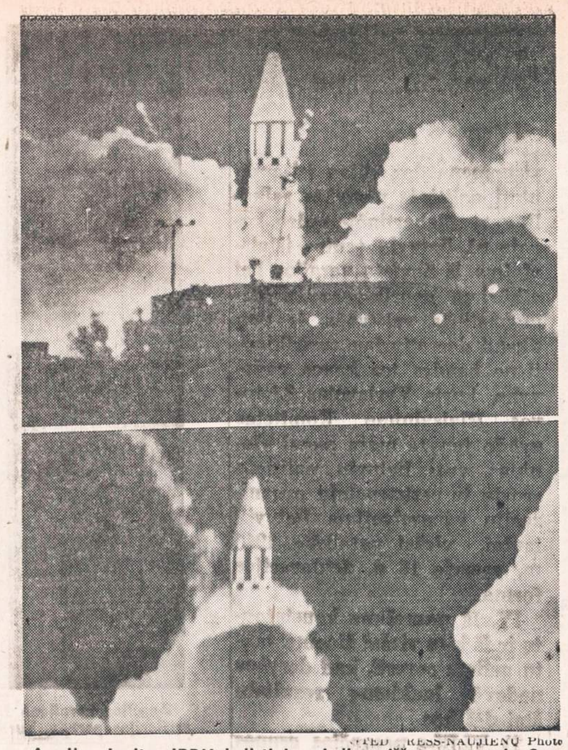

TED GESS-NAUJIENŲ Photo
Armijos Jupiter IRBM balistinis sviedinys iššaunamas prie Cape Canaveral (Florida).

KLAIPĖDOS KRAŠTO GYNĖJAI

Š. m. gegužės mėn. 2 d. Naujienų 104 nr. Algirdas Gustaitis straipsnyje "Nebaigtoji Lietuvos simfonija", kritikuodamas gen. Stasio Raštikio knygą "Kovose dėl Lietuvos", paliečia Klaipėdos krašto perleidimą vokiečiams ir rašo:

"Prisimenu klausydamas Kauno radiją, kas keliolika minučių girdėdavau stoties pranešimą "savavališkai apsikasusiam lietuvių kariuomenės būreliui" kažkur Klaipėdos krašte prie strateginio kelio. Ten buvo bene, vienas karininkas su keletu kareivių. Ginkluoti kulkosvaidžiu, granatomis, gal ir sunkesniu ginklu. Jie matomai buvo nusprendę neklausyti Lietuvos vyriausybės nutarimo ir be pasipriešinimo nesitraukti iš lietuviškos panemunės. Be abejo, jie puikiausiai žinojo, kad keli kariai neįstengs sulaikyti galingos nacių kariuomenės. Jų tikslas tikriausiai, buvo ne "laimėjimas karo" prieš nacių smogiamuosius dalinius, bet gynimas lietuviškos žemės iki paskutiniųjų ir žuvimas nelygioje kovoje. Tuos pranešimus "kapituliuoti" girdėjo šimtai tūkstančių Lietuvoje, Vokietijoje ir kitur. Visi tai laikė militariniai pražūtingu, bet tautiniai garbingu, pasididžiuotinu reikalu. Kuo tas sukilimas pasibaigė — nežinau. Apie tai mūsų spaudoje buvo vos tik-ne-tik užsiminta. Tasai kelerių (ar daugiau) lietuvių karių būrelis vertas mūsų rašytojų plunksnos. Apie minėtą įvykį gen. S. Raštikis nieko nerašo, anei užsimena, tarsi nieko nežinotų".

Praeitais metais išeinančiame Chicagoje viename savaitraštyje dar daugiau buvo parašyta. Jų teigimu, ant Tilžės tilto du šauliu net 24 valandas atlaikė ištisas vokiečių divizijas. Jeigu jų teigimu patikėti ir paimti jį, kaip sakoma, už gryną pinigą, tai ir pradžios mokyklos vaikui tektų pagalvoti: jeigu jau šauliai tokie narsūs buvo, tai keli šimtai būtų vokiečius ir iš Hamburgo išvaikę, jau nekalbant apie Berlyną. Aišku, fantazuoti galima, bet reikia ir saiką turėti. Tokiomis fantazijomis nė protaujančio skaitytojo neįtikinsi.

Algirdo Gustaičio teigimas daugiau realesnis, bet ir tai neatitinka tiesai. Tikrumoje vadinamieji Klaipėdos krašto gynėjai veikė ne kaip šauliai ir ne kaip aktyvios kariuomenės kariai, bet kaip pasienio policijos tarnautojai. Norint apie juos papasakoti, reikėtų nors truputį apibūdinti tuo laiku buvusią Klaipėdos krašte padėtį.

1938 m. rudeniop Klaipėdos krašte panaikinus saugumo policiją bei nustojus veikti "Tautai ir valstybei saugoti" įstatymui, vietiniai vokiečiai pasijuto visai laisvai ir nekieno nevaržomi atvirai pradėjo veikti. Jie visai nesivaržydami pasakojo, kad Klaipėdos krašte lietuvių dienos suskaitytos. Po savaitės ar kitos Klaipėdos kraštas būsiąs prijungtas prie Vokietijos.

1939 m. jau kiekvienam buvo aišku, kad iš Klaipėdos krašto reikės nešdintis. Kovo 21 d. pietų metu Čekoslovakijos Pragos radijas (kaip kas sako, kad ir Varšuva bei Maskva buvo paskelbusios), duodamas žinias, pranešė, kad į Klaipėdos kraštą pradėsianti žygiuoti vokiečių kariuomenė.

Šis pranešimas pasklido žaibo greičiu tarp daugumos pasienio policijos tarnautojų. Pasidarė neramūs ir šauliai. Nemaža dalis vietinių lietuvių-šaulių tą dieną atnešė pareiškimus, prašydami išbraukti juos iš šaulių tarpo. Po pietų, ryšium su šia žinia, buvo skambinta pasienio policijos Pagėgių sektoriaus viršininkui Nasvyčiui. Iš jo buvo gautas atsakymas, kad tai esąs paprastas gandas. Skambinta ir pasienio policijos vadui Sinkevičiui. Ir iš jo gautas atsakymas, kad nieko panašaus nesą. Siena privalo būti saugoma įprasta tvarka.

(Bus daugiau)

— **Stanislovas Mikolaičikas,** Tarptautinės Ūkininkų Sąjungos pirmininkas, atvyko Čikagon ir š. m. gegužės 25 d. dalyvavo Lenkijos ūkininkų — Stronistwo Ludove organizacijos suvažiavime. Suvažiavimą sveikino valstiečių liaudininkų vardu gen. sekretorius agr. Jonas Bertašius.

TINGINYS ARKLYS

Kolchozo brigadiras įeina į arklidę, paduoti darbininkui arklį laukams pradėti arti. Žiūri arklys nebegyvas.

— Tai gudrus bestija, tinginys. Per visą žiemą rijo, o kai reikia pradėti pavasarį dirbti, jis pastimpa!

ĄS. KAUNAS

VARDAN TOS LIETUVOS

VINCO KUDIRKOS GYVENIMAS

36.

Iš to matome, kad Kudirka turėjo pagrindo karčiai barti apsileidėlius inteligentus, nes jis pats dirbo, negailėdamas paskutinių jėgų.

1899 metai

Nors Kudirka pats 1898 m. rašė vargiai ilgai betesėsiąs, bet sulaukė 1899 m. Labai mažai tegalėjo ką valgyti. Vienu metu buvo pamėgęs kiaulienos karkutes, kurias valgydavo su krienais. Viename laiške švogeriui mini, kad viskas nusibodę — tevalgąs beveik vien kopūstus.

1899 m. Kudirkų šeimai tikrai buvo tragiški. Kovo mėn. pirmiausiai mirė džiovininkė duktė Ona, o į kelintą dieną Jonieška Kudirkienė (Vinco pamotė). Tais pačiais metais mirė ir Motiejus Kudirka. Kai sesuo Jonieška apie tai pranešė broliui Vincui, jis pasakė, kad tai jau žinąs.

— Iš kur?

— Štai mano draugas laikrodis man pasakė: tą valandą penkioms minutėms sustojo...

Atėjo ir vasara, o Kudirkos sveikata negerėjo. P. Mikolainiui rašytame rugp. 28 d. laiške jau rašo: "Oi negaliu toliau rašyti — imu vėl trokšti. Nuo trijų dienų esmi labai silpnas, ir jeigu da viena tokia diena būtų, kaip vakar, tai šitą laišką galima būtų skaityti už paskutinį". Bet šis laiškas nebuvo paskutinis. Paskutinį laišką Mikolainiui parašė spalių 10 d., kuriame rašė norįs dar sustiprėti, nes turįs daug sumanymų. Džiaugiasi, kad "Laisvos Valandos" ir "Pasakos" spausdinamos, kad prieš mirtį galėsiąs pamatyti jas knygose. Rūpinasi, kad su "Juoda žeme" galėtų apsidirbti..."tur būt da suspėsiu, norint giltinė gana arti suka aplinkui mane."

Ruduo Kudirką visai parbloškė. Valerija nuo vasaros turėjo likviduoti savo krautuvę ir išsikėlė gyventi į Šakius, nors ligonį dažnai iš savo namų atvažiavusi lankė. Kudirka kartu su Kruzaičiais persikėlė gyventi arčiau Prūsų į kun. Čarneckio namelius. Ligonis jau visą laiką gulėjo lovoje, bet rašyti nenustojo, nors maža kvapo beturėjo.

Sesuo Jonieška Grigaitienė dažnai ligonį lankydavo. Apsilankiusi dažniausiai rasdavo brolį vieną. Kartą ir paklausė:

— Bene tavo draugų širdys džiovą turi, kad nesilanko... Juk tiek draugų parsiveždavai anuomet į namus.

— Gerai sakai, kad džiovą turi... — nusijuokė.

Ateina tarnaitė langų mazgoti.

— Ką darysi? — klausia Vincas.

— Antrus langus dėsiu, šalta bus.

— A, nueisiu į tokius namus, kur nebus langų ir nereikės kūrenti...

Giminės ypačiai buvo susirūpinę kunigu — kad Vincas be kunigo nenumirtų. Kunigai patys prie jo vaikščiojo, prikalbinėdami atlikti išpažintį.

Knygnešio A. Baltrušaičio liudijimu, vienu metu pas Kudirką iš Sintautų buvo atsilankęs kun. Paulenis. Netrukus po jo atsilankė 3 Naumiesčio kunigai: Eidukevičius, Konstantinas Kudirka ir Vincas Dvaranauskas. Kunigams išėjus, Baltrušaitis nuėjo pas Kudirką, kuris nusišypsojo ir pasakė:

— Aš dabar pats nesuprantu, kas su manim atsitiks; turbūt, jau greitai mirsiu, kad kunigai pradėjo mane lankyti...

Baltrušaitis bandė Kudirka raminti, bet daktaras sakė, kad išgyti nėra vilties.

Giminems kalbant, kad jį mirusį gali palaidoti patvoryje, Kudirka atsakydavęs, jog kūnui vistiek, kur gulės. Naumiestiškiai pasakoja, kad atlikti išpažinti jį ragino ir kiti, taip pat motyvuodami, jog teksią laidoti patvoryje.

— Tai kas? — klausdavo Kudirka.

— Na, kiaulės išknis...

— Tai, kai mane laidosit, įdėkit į karstą gerą lazdą, kad turėčiau kuo apsiginti...

O kai kartą giminės susitarė atvykę būtinai įkalbėti Vincą atlikti išpažintį, jisai paklausė:

— Su kuo atvažiavote?

Nujausdams netolimą mirtį, užsiprašė atvažiuoti kitus namiškius — brolius ir seserį Marę — atsisveikinti.

Kai Jonieška paskutinį kartą atvažiavo, rado vaikiną atnešusį pietus. Ligonis pasakė:

— Sesute, suvalgyk šiuos "paskutinuosius" mano pietus. Ką aš tau galiu duoti už visą tavo triūsą? Galėčiau duoti drabužių, baltinių, visko, bet verčiau neimk, nes džiova galit užsikresti. Nusikabink tą dideli mano paveikslą.

Užmokėjo vaikinui už mėnesį ir liepė daugiau nebenešti.

— Nereiks, — sakė, — aštuonias, devynias, na gal dešimtį dienų gyvensiu, tai ir vaistais pramisiu...

Paskutinį kartą Vincas su Jonieška atsisveikino labai jausmingai. Ilgai bučiavo ją vis į skruostą, ne į lūpas, kad neužkrėstų; dėkojo už visa gera, ko jis buvo iš sesers patyręs, įsakė jokių drabužių neimti. Atsisveikindamas buvo tyčia dirbtinai linksmas, kad liekantieji neverktų. Užprašė į savo laidotuves. Paskutiniai seseriai Jonieškai tarti žodžiai buvo:

— Nebijok, manęs nelaidos kur į grabę, kaip kunigai gąsdino... Daug pačių kunigų mane gerbs, kaip dabar baras, kai patirs, ką aš dariau... Nuvažiuok ir sau atminčiai išsikask dvi raudonas rožes iš šakių darželio pas dr. Staugaitį.

Lapkričio mėnesį, sudrėkus ir atšalus orui, Kudirka jautėsi blogiau ir blogiau; jau kartais karščiuodavo. Naktimis, ligoniui nepastebint, prie jo budėdavo čia Kruzaitienė, čia jos duktė. Apie pusę lapkričio ligonio lankyti atvažiavo Valerija. Atvažiavusi išėjo į širvintą su reikalais. Vakare grįžusi pastebėjo, kad ligonis šiek tiek keistesnis atrodo, negu priešpiet. Tuoj ji dirstelėjo į dėžutę su morfijaus miltėliais ir pasidarė kaip šešėlis, susigraužusi ir nesava. Slaugiusiems Valerija prikaišiojo, kad nestropiai prižiūrėjo ligonį.

(Bus daugiau)

Patikslinimas prie Stasio Juškėno straipsnio apie Melnikaitę

(Naujienų 1958 m. gegužės 10 d., 2 dalis Nr. 413)

Kiekviena dirbtinė politinė sistema (ne demokratinė) yra reikalinga savo "herojų" ir savo "šventųjų", — todėl natūralu, kad ir sovietinė sistema, kaip ne demokratinė, žiauriai dirbtinė, taip pat yra reikalinga savo "šventųjų". Tokiais nepadarė Giros, Cvirkos, tai padarė Melnikaitę. Pagal patarlę: "Na bezrybje i rak ryba". Visai teisingai p. Juškėnas rašo, kad ir Lietuva, o ypač Rusija iš praėjusiojo karo turi tikrai herojiškų didvyrių. Na, bet Marytei... lengviau prigalvoti visokios romantikos...

Kažkoks likimas lėmė, kad tą naktį, kai Melnikaitė buvo suimta prie Apardų ežero, pasitaikė būti man namie — tėviškėje. Ir išgyventi gana neramią naktį. Tos vietovės žmonės ilgokai gyveno neramias naktis, nežinodami, kas per tą naktį gali netikėto atsitikti. Siautėjo partizanai, kurie kasnakt vis ką nors apiplėšdavo, o dažną lietuvį ir nužudydavo. Tokių, apiplėštų ir nužudytų lietuvių, buvo daug, ypač lietuvių veiklių patriotų, nors ramių ir teisingų, nieko nenuskriaudusių, žmonių. Neramu buvo dar ir todėl, kad rusų lėktuvai kasnakt atskrisdavo ir mėtė bombas, kurios laukuose ir miškuose gyvenantiems žmonėms buvo tikras nervų dilginimas. Žmonėse buvo kalbama, kad rusai, mėtydami bombas, jų triukšmo priedangoje, išmeta parašiutininkus.

Minėtoji gi, liepos 7 d. naktis, buvo nerami Bieniūnų ir Girdžiūnų kaimo žmonėms dar ir todėl, kad naktį kurį laiką vyko susišaudymas. Po to, pravažiuojant pro Rimšės miestelį į Dūkštą, teko girdėti kalbant, kad susišaudymas buvęs Rimšės policijos su 6-iais rusų partizanais (o tokiu vardu dar veikė ir gaujos plėšikų ir politinių galvažudžių). Esą šeši rusų partizanai iš Karačiūnos miško, kur jie bandė nuleisti nuo bėgių karinį traukinį, buvę užatakuoti geležinkelio sargų ir atvykti ligi Apardų ežero, kur buvę priremti Raiste prie Apardų ežero ir čia esą buvę nukauti 5 ar 6, o moteris pasidavusi nelaisvėn. Tai, kaip vėliau paaiškėjo, ir buvo ta Marytė Melnikaitė, kuri padaryta Lietuvos okupanto "šventąja" ir "heroje".

Turiu paaiškinti, kad mano suminėtas Raistas, tai joks Gražutės miškas, kuris nuo Apardų ežero yra bent 6-7 kilometrų nuotolyje. Raistas — tai pelkėtas Bieniūnų ir Girdžiūnų kaimų beržų-alksnių miškelis, apie vieno ketvirtainio kilometro plato (gal dar mažesnis), kuris prieina prie Apardų ežero liūnynų. Čia patekus, nežinant geriau vietovės, sunku kur pabėgti. Atsidūrę tokiame "maiše" partizanai, žinoma, turėjo arba kautis, kaip anie 6 vyrai padarė, arba pasiduoti gyvi be kovos, kaip padarė Marytė Melnikaitė.

Tai tokia faktinė jos suėmimo epopėja.

Jeigu kas norėtų detalių, tai dar galima būtų patikslinti tūlą aplinkybę, kuri prie to privedė.

Liepos 6 d. naktį Dūkšto geležinkelio stoties viršininkas J. Lukošiūnas gavo skubų pranešimą, kad prie Karačiūnos geležinkelio prasilenkimo partizanai išsprogdinę bėgius. Nuvykęs garvežiu, tikrai jis rado bėgius susprogdintus, bet traukinys stovėjo bėgiuose. Subėgę žmonės ir geležinkelio sargyba pamatė prie geležinkelio atkaso žmogaus liemenį, be rankų ir kojų. (Mina sprogo peranksti — vieną užmušė, kitą sužeidė). Po kiek laiko artimojo vienkiemio ūkininkas pranešęs, kad pas jį atšliaužęs sunkiai sužeistas žmogus, kuris prašęs pagalbos. Tas sužeistasis, klausinėjamas, pasakęs, kad kaimynystėje esą dar 6 žmonės, partizanai. Sargyba tuos partizanus ir užklupusi, o šie, besitraukdami, atsidūrę prie Apardų ežero, kur ir įvykęs susišaudymas.

Žmonės, kurie matė kaip Dūkšto vokiečių žandarai tardė Melnikaitę, pasakoja, jog tardymas buvęs žiaurus, bet nieku neišsiskyręs iš kitų suimtųjų tardymo. (Vokiečių Gestapo tardymas buvo toks pat žiaurus, kaip ir rusų NKVD. Kuris jų buvo žiauresnis, sunku pasverti. Abu "labu" tokiu...). Ištardžius, M. Melnikaitė žandarų buvusi nuvesta į Girutiškių kaimo (apie 1 kilometrą nuo Dūkšto stoties) staugelius-krūmokšnius, ten nušauta ir pakasta. Jokių žmonių, išskyrus egzekuciją vykdžiusius vokiečių žandarus, nebuvę.

Jeigu teisybė, kad M. Melnikaitė buvusi žiauri ir žiauriai kankinusi paukštelius ir kitus silpnus gyvulėlius, tai, matyti, likimas jai atsilygino tuo pačiu: ji turėjo atkentėti skausmus, kuriuos ji kitiems buvo padariusi. Yra tuo reikalu net teorija: Niekas niekam nepraeina neatlygintai. Tą tema Lietuvoje esąs prof. Dr. Kupčinskas buvo parašęs visą knygą, kurioje įrodinėjo, kad tai yra tam tikros pusiausvyros dėsnis, jog už gera — gera atlyginama, o už bloga — blogu. Dr. Kupčinskas šią teoriją bandė grįsti moksliškai. Jeigu ši teorija tikrai turi mokslinį pagrindą, tai Melnikaitė už savo žiaurumus buvo atlyginta taip pat žiaurumais.

Bet tas dar nesudaro jokio pagrindo iš jos daryti kažkokią nepaprastą heroję arba "šventąją". Tokia ji padaryta siekiant "bolševikų kulto" — girdi, už bolševizmą lietuviai net miršta...

J. Kardelis

LALIO ŽODYNAS

yra standartinis Amerikos lietuvių žodynas. Geresnio anglų-lietuvių kalbų žodyno nėra. Nenumatoma, kad naujas žodynas greitu laiku būtų spausdinamas. Todėl siūlome dabar įsigyti šį stipriai įrištą 1256 puslapių angliškai-lietuvišką ir lietuviškai-angliškų žodyną. Kaina—$14.00. Žodynas Jums bus išsiųstas, jei pasiųskite $14.00 čekį ar Money Orderį tokiu adresu:

NAUJIENOS
1739 So. Halsted Street,
Chicago 8, Illinois

PAVASARINIS
NAUJIENŲ PIKNIKAS

š. m. birželio 15 d.
BUČO PARKE
Willow Springs, Ill.

UNITED PRESS-NAUJIENŲ FOTO

Charles Starkweather (dešinėje) Lincoln (Nebr.) teismabuty laukia teismo sprendimo. Teisiamas jis yra už nužudymą 11-kos žmonių.

Iš Vasario 16-sios gimnazijos gyvenimo

Dalis išorinio remonto atlikta

Baden-Wuettemberg valstijos vyriausybės subsidijos dėka šiais metais pavyko atremontuoti gimnazijos rūmų priekinę pusę. Kaip Weinheimo vokiškas dienraštis IV.12 pažymėjo, dabar "rūmai šviečia į apylinkę". Iš tiesų, jei iki šiol į parką nukreiptoji pusė atrodė geriau, tai dabar rūmų fasadas yra toji rūmų dalis, kurią malonu rodyti svečiams ir kuri patraukia praeivių akį. Lieka dar čia naujai perdažyti langines ir atlikti kai-kuriuos smulkius darbelius. KV tikisi, nes jai buvo žadėta, kad šiuos darbus atliks lietuviškųjų darbo kuopų paslaugūs tautiečiai. Gavus dar iš vokiečių įstaigų žadėtąją subsidiją užpakalinei rūmų pusei atremontuoti, Vasario 16-ji gimnazija bus pilnai pasipuošusi naujais rūbais.

Su gera viltimi į naujuosius mokslo metus

Lietuvių Vasario 16-sios gimnazijos darbas ir jai išlaikyti sudėtos aukos turi neįkainuojamos vertės ir turės jos tolimoje ateityje. Geraširdžių tautiečių dėka, Vasario 16-sios gimnazija ir šiais metais atsiekė savo užsibrėžtą tikslą ir su gera viltimi žengia į devintuosius mokslo metus. Gimnazija veikia, finansiškai rėmėjų dėka laikosi ir nuolat didėjantis mokinių skaičius (vėl įstojo virš 20 naujų mokinių) duoda gražių perspektyvų ateičiai.

Š. m. balandžio 2 d. gimnazija buvo baigusi 1957-58 mokslo metus, išleisdama į gyvenimą naują abiturientų laidą. Šį kartą laida buvo nedidelė — tik 4 mokiniai (ateinančiais metais bus 9 abiturientai), tačiau visi jie gerai išlaikė egzaminus, vykusius Nordbadeno Švietimo departamento direktoriaus Dr. Rueckert priežiūroje. Egzaminai tęsėsi apie mėnesį laiko ir rašomuosius egzaminus reikėjo atlikti Weinheimo vokiečių gimnazijoje. Iš baigusiųjų Regina Kumfertaitė ir Adelė Liudžiavaitytė studijuos humanitarinius mokslus, o Andrius Brinkis ir Valteris Sybertas — techniką. Savo sveikinimo kalboje, išleisdamas abiturientus, Dr. Rueckert ypatingai iškėlė lietuvių tautos solidarumą, kuri savo aukomis išlaiko šią švietimo ir auklėjimo instituciją. Tai esąs gražus ir pagirtinas pavyzdys, parodantis, jog maža tauta ir sunkiausiose tremties sąlygose su dideliu pasišventimu ir užsidegimu atlieka didelius darbus. Daktaras Rueckert palinkėjo abiturientams daug sėkmės ir ištvermės mokslo darbe.

Per išleistuves l. e. p. direktorius T. Gailius, įteikdamas abiturientams vokiečių švietimo ministerijos išduotus brandos atestatus, savo kalboje pabrėžė, jog Vasario 16-sios gimnaziją lankęs ir ją baigęs mokinys niekados neturi užmiršti tų lietuvių idealistų, kurie nepagaili nei darbo, nei triūso, nei sveikatos ir globoja lietuviškąjį jaunimą. "Sutelkite visas savo jėgas ir dirbkite lietuvių tautos labui" — baigė T. Gailius. PLB Vokietijos KV pirmininkas E. Simonaitis, įteikdamas kiekvienam abiturientui po gražią KV dovaną, kvietė abiturientus įsijungti į Bendruomenės gyvenimą ir būti tauriais lietuviais. Su abiturientais dar atsisveikino: vyr. mokytojas S. Antanaitis, mok. S. Vykintas, dail. A. Krivickas ir mok. F. Skėrys. Abiturientas A. Brinkis savo ir draugų vardu labai nuoširdžiai padėkojo visiems gimnazijos rėmėjams, mokytojams ir Bendruomenei už nenuilstamą paramą ir rūpestį. "Su dideliu pasiryžimu ir rimtumu mes žengiame į naują gyvenimo laikotarpį, atiduodami savo jėgas mylimai tėvynei — Lietuvai". **"Informacijos"**

Pagavo bažnyčių padegėją

Isaac Wilson, 35 metų, juodukas, iš 2019 Madison st., buvęs valstybinės Elgin ligoninės pacientas, pereitą šeštadienio vakarą pagautas besirengiant padegti kongregacionistų bažnyčią, 40 N. Ashland ave. Jis prisipažino padegęs Christ Temple bažnyčią 14 S. Ashland ave., ir kitą bažnyčią prie 220 N. Ada st. ir dar tris namus Madison ir vienus Monroe gatvėse. Jis pasiaiškino padeginėjęs šiukšles ir atmatas, norėdamas tuo būdu išnaikinti žiurkes.

Išsiųsime Jūsų siuntinius į Lietuvą ir į kitus kraštus

Jei Jūs neturite savo siuntinių, tai gausite pas mus: visam kostiumui medžiagų nuo $5.00 iki $20.00, visai suknelei medžiagų nuo $2.00 iki $10.00, akordeonų nuo $75.00 iki $300.00, rašomų mašinėlių nuo $50.00 iki $250.00, laikrodžių nuo $5.00 iki $100.00, deimantinių rėžtukų stiklui nuo $3.00 iki $9.00, gatavų batų nuo $3.00 iki $10.00, odos batams ir kitų prekių, tinkamų siuntimui, rasit didelį pasirinkimą. Prašome įsitikinti!

PARCEL SERVICE
3322 S. Halsted St., Chicago, Ill.
Tel.: YArds 7-0677 (J. Karvelio Prekybos patalpose). (Sk.)

PAVASARINIS IŠPARDAVIMAS --
SPECIALIOS NUOLAIDOS

5 gabalų, 36"x60", DINETTE $49.50

Miegamoji sofa, kėdė otomanas už $149.95

PIRKĖJAS GAUS GERĄ DOVANĄ.

F. A. RAUDONIS ir N. BERTULIS, Sav.

ROOSEVELT FURNITURE CO.
2310 W. Roosevelt Road Tel.: SEeley 3-4711
Krautuvė atidaryta sekmadieniais nuo 11 iki 4:30.

Lietuvių Taupymo ir Skolinimo Bendrovių Lygos Nariai
kuriose kiekvieno santaupos yra apdraustos iki $10,000.00, o namų paskolos duodamos lengvomis sąlygomis.

CHICAGO SAVINGS & LOAN ASSN.
6245 SOUTH WESTERN AVE. CHICAGO 36, ILLINOIS
GRovehill 6-7575

CONTINENTAL SAVINGS & LOAN ASSN.
4559 SOUTH PAULINA STREET CHICAGO, ILLINOIS
YArds 7-0145

CRANE SAVINGS & LOAN ASSN.
2555 WEST 47th STREET CHICAGO 32, ILLINOIS
LAfayette 3-1083

DISTRICT SAVINGS & LOAN ASSN.
3430 SOUTH HALSTED STREET CHICAGO 8, ILLINOIS
CLiffside 4-0104

ST. ANTHONY SAVINGS & LOAN ASSN.
1447 SOUTH 49th COURT CICERO 50, ILLINOIS
TOwnhall 3-8131-2

UNIVERSAL SAVINGS & LOAN ASSN.
1800 SOUTH HALSTED STREET CHICAGO 8, ILLINOIS
HAymarket 1-2023

THE BIGGEST DOLLAR IN THE WORLD IS THE DOLLAR YOU SAVE

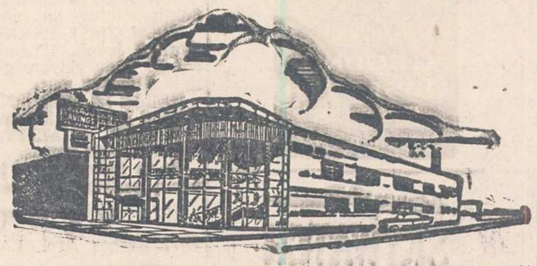

Remiantis Chicagos Savings Bendrovės praeitimi, nuo pat jos įsikūrimo 1924 metais, jos pavyzdinga biznio tvarka, ypatingai indėlių saugumo ir dividendų našumo atžvilgiu, nėra saugesnės ir pelningesnės įstaigos pasidėti taupomus pinigus. Pasidėję taupinius pas mus gausite ne tiktai saugumą — jų apdraudimą iki $10,000.00, augštą dividendą, bet ir daugelį kitų patarnavimų veltui, už kuriuos kitose įstaigose turėtumėte mokėti.

Taupytojų patogumui Chicagos Savings Bendrovės įstaiga yra viena iš gražiausiai ir moderniškiausiai įrengtų visoje Illinois Valstybėje.

Milijonai dolerių prieinamoms sąlygoms morgičių paskoloms perkant, statant arba refinansuojant. Lengvi išmokėjimai. (Ant tinkamų nuosavybių darome paskolas net 25 metų išmokėjimams).

Rašykite dėl informacijų. Mūsų turtas arti $24,000,000.00.

CHICAGO SAVINGS & LOAN ASSOCIATION
6245 South Western Ave. Tel.: GRovehill 6-7575 Chicago, Illinois
ATDARA: pirmadienį nuo 12 iki 8, antradienį ir penktadienį nuo 9 iki 4, ketvirtadienį nuo 9 iki 8.
Trečiadienį uždaryta visą dieną, o šeštadienį atdara nuo 9 iki 2 valandos po pietų.

DR. ANNA BALIUNAS
AKIŲ, AUSŲ, NOSIES IR GERKLĖS LIGOS
PRITAIKO AKINIUS
6322 SO. WESTERN AVENUE
Valandos: kasdien nuo 10 ligi 12 val. iš ryto ir nuo 7 ligi 9 val. vakaro. Šeštadieniais nuo 10 ligi 1 val.
Treč. uždaryta. Kitu laiku susitarus.
Ofiso telef.: PRospect 8-3229
Rezid. telef.: WAlbrook 5-5076

Tel.: PRospect 8-1717
DR. S. BIEŽIS
GYDYTOJAS IR CHIRURGAS
3148 WEST 63rd STREET
Val.: kas dieną po pietų 1-3; vak. 7-8 tiktai antradieniais ir penktadieniais. Trečiad. ir sekmad. ofisas uždarytas.
Rez. 3241 WEST 66th PLACE
Phone: REpublic 7-7868

DR. PETER BRAZIS
PHYSICIAN AND SURGEON
2434 WEST 71st STREET
CHICAGO, ILL.
Ofisas: HEmlock 4-5849
Rezid.: HEmlock 4-2324
OFISO VALANDOS:
Pirmad., Ketvirt. ir Penktadienį nuo 1—4 ir 7—9; Antrad. nuo 1—5, Treč. ir Šeštadienį tiktai susitarus.

WAlbrook 5-9106 — RAndolph 6-1190
DR. JONAS G. BYLA
nervų - smegenų ligos, chirurgija
104 SO. MICHIGAN AVE.
Kambarys 615
Konsultacija tik susitarus

Ofiso telef.: VIrginia 7-0036
Rezidencijos: BEverly 8-8244
DR. T. DUNDULIS
GYDYTOJAS IR CHIRURGAS
4157 ARCHER AVENUE
Ofiso valandos:
Nuo 2—4 ir nuo 6—8:30 val. vakaro.
Šeštadieniais nuo 2 iki 4 popiet.
Trečiadienį pagal sutartį.

Tel. ofiso: HE 4-1414; rez.: RE 7-6867
DR. BR. GAIŽIUNAS
GYDYTOJAS IR CHIRURGAS
2454 WEST 71st STREET
Valandos: 1—3 ir 6—8 val. po pietų kasdien. Šeštadieniais 1—4 val. p. p.
Trečiadieniais uždaryta.

DR. A. JENKINS
PHYSICIAN AND SURGEON
(Lietuvis Gydytojas)
2500 WEST 63rd STREET
Ofiso val.: kasdien nuo 2—4 po pietų ir 7:30—9 vakaro.
Trečiad. ir šeštad. uždaryta.
Ofiso telefonas: PRospect 6-3838
Rezid. telefonas: REpublic 7-9199

GRovehill 6-1595
Dr. Aldona A. Juska
AKIŲ LIGŲ SPECIALISTĖ
IR PRITAIKO AKINIUS
Valandos: 9-12, 7-9 pagal susitarimą, išskyrus trečiadienius ir šeštadienius.
2422 W. MARQUETTE ROAD

Ofiso ir buto tel.: OLympic 2-1381
DR. F. V. KAUNAS
GYDYTOJAS IR CHIRURGAS
1407 SO. 49th CT., CICERO
Kasdien 10—12 ir 4—7 val.
Trečiad. ir šeštad. tik 10—12 val.

Telef. ofiso ir buto: OLympic 2-4159
DR. P. KISIELIUS
GYDYTOJAS IR CHIRURGAS
4938 W. 15th St., Cicero, Ill.
Kasdien 1-3 val. ir 6-8 val. vakaro.
Trečiadieniais uždaryta.
Šeštadieniais 12—4 val.
Butas: 1634 So. 49th Ave., Cicero, Ill.

Ofiso telefonas: LAfayette 3-3210
Jei neatsiliepia šaukite KEdzie 3-2868
Dr. Emily V. KRUKAS
GYDYTOJA IR CHIRURGĖ
4146 SO. ARCHER AVENUE
Val.: kasdien po pietų nuo 12—3. Daily afternoons.
Vakarais: pirmad., antrad., ketvirtad. 6—9. Trečiadieniais tik susitarus.

Rezidencijos: PRospect 6-4732
DR. A. MACIŪNAS
CHIRURGAS
2454 WEST 71st STREET
(71-oji ir Campbell Ave.)
Ofiso tel.: HE 4-1202 arba RE 7-9700
Valandos: pirmad., ketvirtad. ir šešt. 1-4 val. p. p.; antrad. ir penkt. 5-8 v. v.
Trečiadieniais uždaryta.

Ofiso tel.: HE 4-1818 arba RE 7-9700
Rezidencijos: PR 6-9801
DR. J. MEŠKAUSKAS
GYDYTOJAS IR CHIRURGAS
VIDAUS LIGŲ SPEC.
2454 WEST 71st STREET
Priėmimo val.: nuo 9-11 val. ryto ir nuo 4-8 val. po pietų. Šeštad. nuo 9-11 val. ryto ir nuo 2-4 val. po pietų.
Trečiadieniais uždaryta.

Dr. Juozas PAUKŠTYS
DANTŲ GYDYTOJAS
4253 ARCHER AVENUE
(Įėjimas iš Whipple St.)
Valandos: kasdien 10-12, 2-6 popiet, 7-9 p. m. Šeštadieniais 10-12.
Trečiadieniais uždaryta.
Telef.: LA 3-4949 — Namų CE 3-7786

Ofiso telef.: CLiffside 4-2896
Rezidencijos: LAfayette 3-1172
DR. P. STRIMAITIS
GYDYTOJAS IR CHIRURGAS
1724 WEST 47th STREET
(kampas 47th ir Hermitage)
Priėmimo val. 2-4 ir 6-9 val. po pietų. Šeštad. 2-6 val. po pietų.

DR. STRIKOL
GYDYTOJAS IR CHIRURGAS
Ofisas 4645 SO. ASHLAND AVE.
Ofiso valandos: nuo 3—8.
Treč. šešt. ir sekm. tik susitarus.
Ofiso telefonas: YArds 7-4787
Namų telef.: PRospect 6-1930

DR. VYT. TAURAS
GYDYTOJAS IR CHIRURGAS
Bendra praktika, spec. MOTERŲ ligos
OFISAS: 5100 SO. WESTERN AVE.
Tel.: PRospect 8-1223 arba TR 3-5577
Ofiso val.: pirmad. 8-10 val. vakaro, antrad., trečiad. ir penktad. 6-9 v. v., šeštadieniais 2-4 val. po pietų.

DR. V. P. TUMASONIS
CHIRURGAS
2458 WEST 71st STREET
Kampas 71st ir Campbell Ave.
Ofiso telef.: HEmlock 4-2123
Rezid. telef.: GIbson 8-6195
Valandos: pirmad. ir ketv. nuo 5 iki 9 val. vak., antrad. ir penktad. nuo 1 iki 5 val. popiet, šeštad. nuo 2 iki 4 val. popiet, trečiadieniais uždaryta.

Tel. ofiso ir rez.: PRospect 6-9400
Dr. Ona Vaškevičius
(VAŠKEVIČIŪTĖ)
GYDYTOJA IR CHIRURGĖ
6248 SO. KEDZIE AVE.
Val.: kasdien nuo 1—3 popiet ir nuo 6—8 val. vakaro; šeštad. 1—4 popiet, trečiadienį ir kitu laiku tik susitarus.

C. Z. VEZEL'IS
DANTŲ GYDYTOJAS
4645 SO. ASHLAND AVE. YA 7-2246
Val.: nuo 9 iki 12, nuo 1 iki 5, nuo 6 iki 8. Trečiadieniais uždaryta.

Tel. ofiso: VI 2-1581; rez.: VI 2-0742
DR. V. VILEIŠIS
GYDYTOJAS IR CHIRURGAS
802 WEST 31st STREET
(kampas Halsted ir 31-os gatvių)
Priėmimo valandos: kasdien 1-4 p. p. ir 6-8 val. vak. Šeštadieniais 1-4 p. p. Sekmadieniais uždaryta.

P. ŠILEIKIS, O. P.
ORTHOPEDAS-PROTEZISTAS
Aparatai - Protezai, Med. Bandažai. Speciali pagalba Kojoms (Arch Supports) ir t. t.
Val.: 9—4 ir 6—8. Šeštadieniais 9—1.
ORTHOPEDIJOS TECHNIKOS LAB.
2850 West 63rd St., Chicago 29, Ill.
Tel.: PRospect 6-5084

LIETUVIAI AKIŲ GYDYTOJAI
Dr. Ant. Rudokas, Opt.
4455 S. CALIFORNIA, YArds 7-7381
Tikrina akis, pritaiko akinius, keičia stiklus ir rėmus.
VAL.: 10 ryto iki 8 vak. (trečiadienį uždaryta), šeštad. 10 ryto iki 3 p. p.

DR. G. SERNER
LIETUVIS AKIŲ GYDYTOJAS
25 metų patyrimas

Tel.: YArds 7-1829
Pritaiko Akinius
Kreivas Akis
Ištaiso.
Ofisas ir Akinių Dirbtuvė
756 WEST 35th STREET
Valandos: nuo 10 iki 2, nuo 6 iki 8.
Treč. uždaryta. Penkt. ir šešt. 10—2 val. po pietų. Arba pagal susitarimą.

Dr. Kazimieras
MICHEL

Optometristas - Orthoptistas
Gydo nusilpusias ir nervuotas akis. Egzaminuoja akis ir pritaiko akinius. Išgydo kreivas akis be operacijos. Ideda netikrą — artificialę akį pagal sveiką. Tikrina klausą ir pagelbsti negirdintiems. Praktikuoja 39 metus. Kalba lietuviškai.
4654 SO. ASHLAND AVENUE
Telefonas: YArds 7-6616
Nuo 10:00 val. ryto iki 8 val. vakaro.

LIETUVIŲ AUDITORIJOJE kiekvieną šeštadienį ir sekmadienį groja Lietuvių Auditorijos orkestras, muziko V. Jančio vadovaujamas. Jaunimas ir senimas kviečiami praleisti savaitgalio vakarus prie šokių muzikos.
3133-37 SO. HALSTED ST. VI 2-6172

GRADINSKAS
Radijai, TV, Vėsintuvai
MOKYKLĄ BAIGIANTIEMS
dovanos • Nuolaida ligi 1/3.
DUODAM IŠSIMOKĖTINAI.
PRIIMAM SENUS • TAISOM
J. G. Television Co., 2512 W. 47 St.
FRontier 6-1998
Atdara kasdien. Sekmad. uždaryta.

STANKUS
Construction Co.
Atlieka statybos planavimo darbus gyvenamųjų ir prekybos pastatų.
Jūsų pasirinkimui turime virš 300 standartinių projektų.
Ofiso ir namų telefonas:
PRospect 8-2013
7403 So. Western Ave.
CHICAGO 36, ILL.

IŠ TOLI AR IŠ ARTI PIGIAI
PERKRAUSTAU
(MOVING)
BALDUS IR ĮVAIRIUS DAIKTUS
Perkraustymas saugus, greitas ir tvarkingas. Viskas apdrausta.
ANTANAS VILIMAS
3415 So. Lituanica Ave.
CHICAGO, ILLINOIS
Tel.: FRontier 6-1882

SOPHIE BARCUS
★
RADIJO VALANDA
Iš Stoties W. G. E. S.
1390 kilocycles
Kas dieną: parmadienį iki šeštadienio nuo 8:30 iki 9:15 ryte, ir kas pirmadienį nuo 7 iki 8 vakaro.
Sekmadienį iš radio stoties WOPA, 1490 kil. ir FM 102-3 MC. 8:30 iki 9:30 ryte.
Tel.: HEmlock 4-2413
7159 S. MAPLEWOOD AVE.
Chicago 29, Illinois

IŠ CHICAGOS IR APYLINKIŲ

★

Sovietų jaunimo spaudos redaktoriai Chicagoje

Šeštadienį lėktuvu iš Bostono atskrido į Midway aerodromą šeši sovietų jaunimo laikraščių redaktoriai, kurie apgyvendinti Chicagos universiteto studentų namuose ir pasiliks čia 5 dienas. Jų kelionę finansuoja U. S. National Student Assn. Jie pasipasakojo spaudai, keturi iš šešių esą kompartijos nariai su partijos bilietais, o tie du, kurie nėra partijos nariai, aiškinosi dar nepakankamai esą subrendę "tokiai aukštai garbei pelnyti", o vienas pasakė, kad patapti partijos nariu esanti jo "gyvenimo svajonė". Sovietuose nesą jokios spaudos cenzūros, o laikraščiai valdžios nekritikuoją, kadangi nėsą už ką kritikuoti, nes "visa liaudis ją myli"...

Vienas, reporterio paklaustas, ar jis nenorėtų pasilikti Amerikoje, nudavė labai užsigavusį ir atkirto "Tai ne labai mandagus klausimas. Tokio klausimo svečiui niekas neduotų Sovietų Sąjungoje".

Pozicijos mokesčių įstaigų tarnautojams

Mokesčių įstaigos (Internal Revenue Service) srities komisionierius praneša, kad nuo birželio 21 d. prasidės egzaminai norintiems gauti tarnybas mokesčių įstaigose, Chicagoje, Detroite, Milwaukee ir Springfielde. Išlaikiusiems egzaminus į tax examiners algos nuo $4,525 iki $5,440 metams. Egzaminai vyks periodiškai. Prašymus siųsti: Board of U. S. Civil Service Examiners, Post Office Box 1144, Chicago 90, Ill.

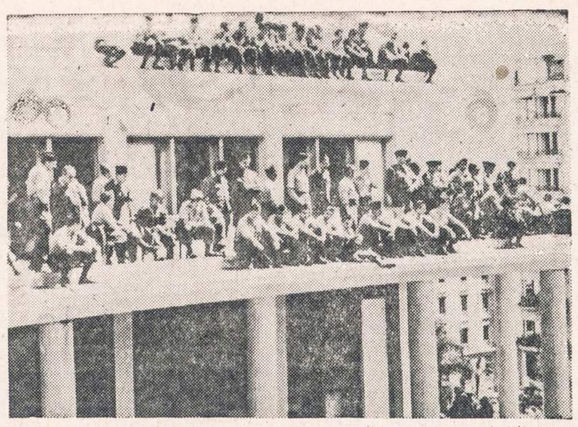

Alžiro teritorinių dalinių kareiviai užima vyriausybės namus Alžire, pralauždami namų duris policijai nesipriešinant.

Vidutiniai uždarbiai

U. S. Darbo departamento statistikos biuro srities direktorius skelbia, kad Chicagos srityje (Cook apskrity) algos ir uždarbiai rodė nuolatinį kilimą. Lyginant šio balandžio algas su to pat laiko 1953 m. jos yra pakilusios 26% įstaigų tarnautojams, 27½% patyrusiems ir 25% nepatyrusiems dirbtuvių darbininkams.

Vidutinė savaitinė alga moterims stenografėms, sekretorėms ir kopijuotojoms mašininkėms buvo $87, $74 ir $61. Pramonės registruotos slaugės savaitinė vidutinė alga $89.

Braižytojų (draftsmen) vidutinė savaitinė alga $121.50 vyresniesiems ir $87 jaunesniesiems. Įrankių gamintojai, graviruotojai ir pan. valandai gauna po $3.05, dailidės $2.82, elektrikai $2.90, mašinistai $2.89, mechanikai $2.63, vamzdžių derintojai $2.87, jų padėjėjai $2.27. Nepatyrę darbininkai, tokie kaip medžiagų nešėjai, krovėjai ir valytojai vidutiniškai nuo $1.96 iki $1.76 valandai. Sunkvežimių šoferiai vidutiniškai po $2.52 valandai.

Statistika padaryta tarpe 3,150 Chicagos firmų su daugiau kaip milijonu darbininkų.

CTA jau turi pelno

Chicagos miesto tranzito įstaiga (kuri tvarko autobusų ir traukinėlių susisiekimą mieste), CTA turėjo balandžio mėn. pajamų $10,558,768, t.y. pajamų padaugėjo $61,718 arba 6.36%. Pajamų užtekę išlaikymo ir operacijų išlaidoms padengti ir skolų ratoms išlyginti.

Jau 50 bilijonų dolerių taupymo skolinimo kasose

Indėliai JAV taupymo ir skolinimo bendrovėse (savings and loan assn.) jau perviršijo 50 bilijonų dolerių sumą, pranešė Joseph Holzka, U. S. Savings and Loan League prezidentas. Morgičių paskolų kiekis per pirmuosius keturis šių metų mėnesius buvęs $3,000,000,000 arba 3½% daugiau, kaip tuo pačiu laiku pereitais metais. Nuo pereito karo pabaigos taupymo skolinimo bendrovės finansavo daugiau kaip 3 milijonus naujų namų ir dar didesnį skaičių kitokių namų.

PAVASARINIS

Naujienų Piknikas

Birželio 15 dieną

BUČO PARKE

WILLOW SPRINGS, ILLINOIS

Šokiams groja šaunus orkestras

SUSIRINKIMŲ IR PARENGIMŲ PRANEŠIMAI

Chicagos Lietuvių Suvalkiečių Draugijos mėnesinis susirinkimas įvyks trečiadienį, gegužės 28 d., 7:30 val. vak. Hollywood svetainėje, 2417 W. 43rd St. Nariai prašomi kuo skaitlingiausiai dalyvauti susirinkime. —Nut. rašt.

Raudoni plaukai išdavė

Dvidešimt Chicagos sunkvežimių šoferių atpažino plėšiką William Eubank, 24, iš 3848 Van Buren st., kurs pastaraisiais 5 mėnesiais vertėsi šoferių plėšimu. Visi atpažino jį pagal jo raudonus plaukus. Banditas jau turėjęs eilę kriminalinių rekordų iš ankstyvesnių laikų. Jam iškelta 20 kaltinimų.

Autobusų biletų kainos atbaido važiuotojus

Nors CTA patenkinta, kad pajamos iš autobusų ir traukinėlių per balandžio mėnesį toliau pagelbėjo sumažinti deficitą, kurio buvo susidarę $2,476,932 prieš 25 centų biletų kainos įvedimą pereitų metų liepos 4 d., vis dėlto toksai biletų kainų pakėlimas žymiai atbaidė važiuotojus. Per balandžio mėn. keleivių skaičius sumažėjo 12.8%. Kai pernai balandžio mėn. autobusais ir traukinėliais pravažiavo 51,474,717 žmonės, tai šiemet per tą patį mėnesį pravažiavo tik 44,999,853 žmonės.

Steigs Trumano katedrą

Illinois demokratų nacional. komiteto pirmininkas plk. Jacob M. Arvey pranešė, kad suplanuota Brandeis universitete įsteigti Amerikos civilizacijos katedra buv. prezidento Harry S. Trumano vardu ir tam tikslui bus sukelta $250,000 fondas, kurio pradžia sudaroma iš banketų pajamų Chicagoj, Los Angeles ir New Yorke. Fondo k-to garbės pirmininkais yra Aldai Stevenson, Mrs. Eleanor Roosevelt, gubernatorius Averell W. Harriman iš New Yorko, kongreso pirm. atst. Sam Rayburn ir buv. senatorius Herbert W. Lehman.

Šiemet sausi metai

Nuo šių metų pradžios per 5 mėnesius Chicagoje palijo tik 4.88 colio, ir oro spėjimai rodė, kad sausas oras tęsis toliau. Normaliai nuo sausio 1 d. iki gegužės 25 d. Chicagoj palyja 11.84 colius. Apskaičiuojama, kad šiemet nebepalis daugiau, kaip 25.76 colius, kas reikštų, kad 1958 metai bus vieni iš sausiausių metų istorijoje, nors ne tiek sausi, kaip 1934 m., kai ligi gegužės 25 d. palijo tik 4.56 colio ir 1956 m., kai per visus metus palijo tik 22.23 colius. Normaliais metais Chicagoje lietaus yra 32.72 coliai. Bet Chicagos orą iš anksto atspėt sunkiausia. 1928 m. per pirmuosius 5 mėn. palijo tik 7.73, bet ligi metų galo prilijo 33.92 arba visu coliu aukščiau normos.

New Life Delicatessen
Namie gaminti delikatesai, maisto produktai ir šviežia mėsa.
3146 SO. HALSTED ST.
VIctory 2-7666
Jonas Grinius, savininkas

MOTERŲ IR VYRŲ DĖMESIUI

Pigių ir skoningų suknelių galite įsigyti Liusės suknelių krautuvėje, 3305 So. Halsted Street, Chicago 8, Ill. Tel.: LA 3-2021. Didelis pasirinkimas. Be to, siunčiame žmonių atneštus ir pas mus supirktus siuntinius: maistą, vaistus, medžiagas, avalynę į Lietuvą ir kitur iš Anglijos ir Švedijos, kur medžiagos pusiau pigesnės, o vaistai kainuoja apie ketvirtadalį. Gavėjui nereikia nieko primokėti. Pav., 6 vyrišk. kostiumams medžiaga su persiuntimu kainuoja $58.65. Pas mus sutaupysite laiką ir pinigų. —A. Kavaliauskas (Sk.)

REAL ESTATE FOR SALE
Namai, Žemė — Pardavimui

PARDUODAMAS namas su bizniu geroje vietoje, geras biznis, Brighton Parke. 4140 So. Maplewood Ave.

MŪRINIS 2 butų, 5 kmb. ir 2x3 kmb. 2-me aukšte. Pajamų $130 plus 5 kmb. butas. 37 pėdų lotas. Kab. virtuvė, keramikos tile vonia. $20,900—$5,000 įmokėti. SVOBODA, 3739 W. 26th St. LAwndale 1-7038

Join the GROUND OBSERVER CORPS
CALL CIVIL DEFENSE

JOIN SKYWATCH
CALL CIVIL DEFENSE

HELP WANTED — FEMALE
Reikia Darbininkių

Virtuvės darbininkių
★ GRILL WOMAN
Turi būti patyrusi
★ COUNTER WOMAN
★ BUS GIRL
Turi skaityti ir rašyti angliškai.
Krautuvėj tuoj duodamos nuolaidos.
Dykai gyvybės apdrauda ir hospitalizacija.
Kreipkitės asmeniškai
Employment Office
9-tas aukštas
THE FAIR
State and Adams Streets

HELP WANTED — MALE
Darbininkų Reikia

REIKIA suaugusio žmogaus mažame ūkyje netoli Chicagos. Valgis ir guolis vietoje. John Seibutis, 1840 So. Halsted St. CAnal 6-5821.

RENTING IN GENERAL
Nuomos

NEMOKAMAI.
PATARNAVIMAS IŠNUOMAVIMUI
Turime laukiančiųjų sąrašą.
Greitam patarnavimui skambinti
PRospect 8-2233
BELL-VARPAS
5916 So. Western Ave.

REIKALINGI APARTMENTAI TURIME gerus nuomininkus. Savininkams nereikia nieko mokėti. Telefonuokit bet kada. Noel Realty Co., 6001 So. Kedzie. PRospect 8-5353

BUSINESS CHANCES
Biznio Progos

GREITAM pardavimui gražiai įrengta taverna ir 4 kmb. butas užpakalyje. Užimti galima tuojau. Taipgi galima pirkti kartu su namu. Kurie ieškote gero tavernos biznio ir gero pirkinio, tuoj kreipkitės tiesiai prie savininko Anthony Powel, 2711 W. 59th Street, Chicago, Illinois.

PARDUODAMA grosernė ir mėsos krautuvė, vedusi bizni per 30 metų. Gera vieta. Pardavimo priežastis — šeimos nario mirtis. Platesnėm informacijoms telefonuoti CO 4-1703.

AUTOMOBILES—TRUCKS
Automobiliai — Sunkvežimiai

VIKTORO KOZICOS
lietuviška gazolino stotis ir auto taisymas.
CALL-ME-MOTORS Co.
5759 SO. WESTERN AVE. PR 8-9537
Atliekami motoro remontai, lyginimo dažymo darbai ir keičiamos dalys.

KAZIO ERINGIO CALIFORNIA SUPER SERVICE STATION
4824 So. California — VIrginia 7-9327
Prieinama kaina taisome mašinas. Dirba patyrę mechanikai. Prašome užsukti, mielai patarnausime.

CONTRACTORS - BUILDERS
Namų Statytojai ir Taisytojai

PAINTERS, PAPERHANGERS AND DECORATORS
JOE RAMA
Dažome naujus ir senus namus IŠ ORO IR VIDAUS.
Skambinkite: WAlbrook 5-4296

BUILDING, REMODELING CONTRACTOR
Nauji namai ir garažai, senų namų stogai, kaminai, porčiai ir langai. Cemento ir mūro darbai, pleisteriavimas, dažymas, tile įdėjimas ir įvairūs kiti darbai. Skambinkite:
LIUDAS TAUJENIS
2609 WEST 69th STREET
HEmlock 4-5848

NAMŲ REMONTAS
(REMODELING)
Atlieku cemento, karpenterio, mūro ir kitus darbus. Iki $2,500 nereikia nieko įmokėti, o už didesnius darbus susitarsime.
Dirbu Chicagoje ir priemiesčiuose.
PETRAS POCIUS
6508 SO. TALMAN AVE.
GRovehill 6-7692 arba
LAfayette 3-1209

REAL ESTATE FOR SALE
Namai, Žemė — Pardavimui

Paskolos, perkant namus, daromos mėnesiniais išmokėjimais.
Dėl visų informacijų, kreipkitės į
MUTUAL FEDERAL SAVINGS
JOHN J. KAZANAUSKAS, prezidentas
2202 W. Cermak Rd. Chicago, Ill. VIrginia 7-7747

GAGE PARKE 16 metų 2 butų mūr. Nepaprastai gerai užlaikytas. Medis ir plasteris 1-os rūšies. Šildymas karštu vandeniu gazu. Didelės pajamos ir puikus butas savininkui. 45 pėdų sklypas. $22,850. A. Sirutis.

RAMIOJE APYLINKĖJE puikus 6 k. mūr. bungalow. Gazo karšto vandens šildymas. Pastogė. Viskas labai gerame stovyje. Gražiai dekoruotas. Pigus—tik $17,000. A. Plaušinaitis.

5 AKRAI geros žemės, 5 kmb. geras namas, rūsys, centr. šildymas, garažas. Traktorius ir kiti ūkiški įrankiai. Vaisiniai ir dekoratyviniai medžiai. Arti Chicagos ir prie didelių kelių. $17,500. A. Rėklaitis.

6 KMB. MŪR. 12 metų namas ant 41 p. sklypo, du blokai nuo Marquette Pk. Šildymas gazu. 1½ karo garažas. $20,000. A. Katilius.

1½ a. modern. mūras. Kilimai. Plytelėm išklota vonia ir virtuvė. Šildymas karštu vandeniu gazu. Dvigubas garažas. $20,500. B. Liskus.

14 METŲ 5 kmb. mūr. rezidencija Marquette Pk. Gazo šilima. 1½ auto garažas. 37½ pėdų sklypas. Netoli mokykla ir parkas. $17,000. A. Sirutis.

30 AKRŲ MIŠKO, 2 a. (5 mieg.) geras mūr. namas, dvigubas mūr. garažas. Ant didelio ežero kranto, prie US 6, apie 135 mylios į rytus nuo Chicagos. Tiktai $16,500. Savininkas duoda paskolą-morgičių. A. Rėklaitis.

TIK 2 BLOKAI nuo Marquette Pk. brangiai įrengtas 6 kmb. mūr. namas ir 3 kmb. liuksus butas rūsyje. Gazo šildymas. Potvynio apsauga. Garažas. $24,000. A. Katilius.

ŠVARUS, JAUKUS 6 didelių, šviesių kmb. mūr. bungalow ramioj Marquette Pk. vietoj. Gazo karšto vandens šildymas. Puikus rūsys. Alum. langai. Savininkas turi greit parduoti. Bargenas! $19,900. A. Linas.

2 MŪR. NAMAI ant vieno sklypo Bridgeporte: 6-6-5 ir 4 kmb. Šildymas gazo pečiais. $20,000. A. Rėklaitis.

SHERMAN PK. apylinkėje modernizuotas, ypatingai geram stovyje 5 butų po 4 kmb. apartmentas. Garo—alyvos šildymas. Alum. langai ir tinkleliai. $36,000. A. Sirutis.

TIK $18,500. Ant 35 pėdų sklypo 5 kmb. rezidencija. Gazo šildymas. 2 blokai nuo Marquette Parko. 2 karų garažas. A. Katilius.

ARTI PARKO 6 kmb. mūr. bungalow su ekstra įrengtu apšildomu kmb. atikoj. Šildymas karštu vandeniu. Proga pirkti už $17,500. A. Linas.

1½ AUKŠTO mūr. Marquette Pk. 4 kmb., porčiaus kmb. ir vonia žemai, 2 kmb., tualetas, prausyklė, dušas viršuj. Gazo šildymas, garažas. Pusė bloko nuo parko. A. Rėklaitis.

GAGE PARKE 1½ aukšto šviesių plytų, 2 po 4½ kamb., dvi šildymo sistemos alyva radiatoriais, vonios, virtuvės ir visa kita moderniškai įrengta, namas tik 2 metų, nebrangus. A. Sirutis.

6 IR 5 KMB. mūr. Visi gražūs, dideli kmb., virtuvių sienos išklotos plytelėm. Švarus rūsys. Karšto vandens alyvos šildymas. Dvigubas garažas. Gera aplinkė. Arti 77th ir Aberdeen. $29,500. A. Rėklaitis.

P. LEONAS REAL ESTATE
2735 WEST 71st STREET
Visi telefonai: WAlbrook 5-6015

PIRKITE ir parduokite savo nekilnojamą turtą per mūsų įstaigą. Naudokitės mūsų teisingu patarnavimu.
TALMAN REALTY SALES
2625 West 71st St. Chicago 29, Illinois REpublic 7-9400
Perkant ar parduodant nuosavybę per mūsų įstaigą Income Tax patarnavimas veltui.

BRIGHTON PARKE
$3,000 ĮMOKĖTI
Med. 2 po 5,37 pėdų sklypas, mod. vidus, prie gero susisiekimo.

$5,000 ĮMOKĖTI
Med., 2 butai, 4 ir 5 kamb. Pečiais šildymas, gražios išvaizdos namas, arti kryžminio susisiekimo.

$5,000 ĮMOKĖTI
Mūr., 2 butai ir siuvėjo dirbtuvė, gera vieta, arti Marquette parko.

$6,000 ĮMOKĖTI
Med. 2 po 4 kmb., centr. šildymas, garažas, šviesus medis, geras plasteris, naujas garažas.

$7,000 ĮMOKĖTI
Mūr. 2 po 4, centr. šildymas, švarūs kambariai, geras garažas.

$8,000 ĮMOKĖTI
Du po 6 mūr., centralinis šildymas, garažas, viskas moderniška.

$9,000 ĮMOKĖTI
Mūri 2 po 6, centr. šildymas, garažas, dideli kambariai, gera vieta Gage Parke.

ŠIMAITIS REALTY
INSURANCE
2737 W. 43rd St. CL 4-2390

BRIGHTON PARKE pasirinkimas iš trijų: 2 aukštų mūriniai, 2 po 4 ir 2 kamb. butai rūsyje. Alyva karštu vandeniu šildymas. 2 mašinų garažas. Kaina $22,500.
PRIE BRIGHTON PARKO 2 aukštų mūrinis, 5 ir 6 kamb., 2 mašinų garažas. Paskubėkit, kaina žemiau $16,500.
GAGE PARKE 5 kamb. mūrinis—$16,900; 6 kamb. mūrinis—$17,900.
MARQUETTE PARKE 6 kamb. mūrinis — $18,900.
6 KAMB., uždari porčiai, galimybė ketvirtam miegamam. Modernios vonios ir kabinetinė virtuvė, 2 mašinų garažas — $18,500.

BELL - VARPAS
Real Estate, Insurance, Notary Public
5916 SO. WESTERN AVENUE
PRospect 8-2233

Gausus pasirinkimas namų ir kitokių nuosavybių parduoti ir pirkti. Sąžiningas ir teisingas patarnavimas.
KUTRA - NORKUS REALTY
2405 West 51st Street
REAL ESTATE — GENERAL INSURANCE — INCOME TAX
Veikia nuo 1950 metų.
Raštinės telefonas: WA 5-5030
Namų — J. Kutra, RE 7-7321
A. Norkus, PR 8-3579

GAGE PARKE 1½ aukšto medinis, 5 (3 mieg.) ir 3 kmb., rūsys, šildymas.
ŠVARUS 5 KMB. bungalow, šildymas gazu, garažas.
MARQUETTE PARKE maisto produktų krautuvė su namu. $24,500.
VISAI ARTI PARKO labai nupiginta 6 kamb. 15 metų rezidencija ant 37 pėdų sklypo, garažas, centralinis šildymas gazu.
GERAS IR MODERNIZUOTAS mūrinis, 4 butai po 5 kambarius.
PUIKIAI IŠLAIKYTAS 10 BUTŲ apartmentinis namas.
Be to turime didelį įvairaus dydžio namų pasirinkimą visose kolonijose.
VENTA
4077 Archer Ave. LAfayette 3-3881

MARQUETTE Parke arti 71-os gatvės baigiamas mūrinis namas, 2 po 5 ir ofisas. GRovehill 6-7692.

Bet koki nekilnojamą turtą greičiausiai parduosi ir teisingai pirksi tiktai per mūsų įstaigą. Parūpiname paskolą, įrašome visokeriopą apdraudą. Veikia Notariatas.
NORVILA
2600 West 59th St. PRospect 8-5454

MARQUETTE PARKE
1 buto mūrinis namas, moderniški 6 kamb., nauji įrengimai, gazu šildomas, garažas. Kaina $19,900.

2 BUTŲ naujas mūras, gražūs, šviesūs 5 kamb. modern. butai, sausas aukštas rūsys su apsauga nuo potvynio, platus sklypas. Kaina $32,000.

ELEGANTIŠKAS MŪRAS, $33,800. Vienų metų senumo. Specialisto sau statytas 7 kamb. namas ir garažas. Apie 50 pėdų aptvertas sklypas, puošniai įrengtas sausas rūsys, vertingi priedai. Savininkas apleidžia miestą.

5 BUTŲ mūras, arti $5,500 pajamų metams, mažos išlaidos. Namas gerai sutvarkytas. Vertas rimto dėmesio. Kaina $46,600.

MEDINĖ rezidencija, 6 kamb. Gazu šildoma, garažas, arti parko. $14,500.

K. VALDIS
REAL ESTATE
2655 West 69th Street
REpublic 7-7200 arba REpublic 7-8534

3901 W. 65th PLACE
2 butų mūrinis, 7 metų senumo, 4 švarūs, jaukūs kamb. pirmame aukšte ir pilni 3 kamb. viršuj. Rūsys po visu namu, viršuj kanalizacija, dailus 42 pėdų kampinis pilnai aptaisytas sklypas, daugelis priedų. Įkainuotas skubiam pardavimui. Tik $5,500 įmokėti. Matykit iš oro ir šaukit dėl susitarimo.
K. and K. REALTY CORP.
4302 W. 55th St. LU 2-1700

HOMEWOOD
17608 So. Hillside
Dailus Governor Park
4 blokai į vakarus nuo Western Ave.

Modernus 3 miegamų mūr. ranch, 7 metų senumo, tile virtuvė ir vonia, radiant alyva kurenamas šildymas, prijungtas mūrinis garažas, patio, pilnai išlygintas 60x142 pėdų sklypas, atrodantis kaip parkas. Daugybe priedų. 1 blokas iki Calumet Country Club. Savininkas parduos kontrakto sąlygomis. Matykit iš oro ir telefonuokit dėl susitarimo.
K. and K. REALTY CORP.
4302 W. 55th St. LU 2-1700

Atdaras kasdien ir sekmadienį nuo 10 val. ryto iki 10 po pietų 3525 W. 57th St. Tiktai 2 likę. Matykit mūsų dailiai furnišiuotą modelį.

Naujas deluxe 3 butų mūr., 2-5½ kmb., 3 dvigubi miegami, 1-4 kamb. butas, 2 dvigubi miegami, didžiulės drabužinės, plytelių virtuvės, įmontuotas keptuvas (oven) ir pečiai, plytelių vonios, įmontuotos "vanities", karštu vandeniu baseboard radiation šildymas, ąžuolo apmušimas visur. Metinių bendrų pajamų gaunama $10,560 — pilna kaina $45,500. Tiktai $12,000 įmokėti. Nuomos garantuotos. Priimsime jūsų namus mainomis.
KAMINSKI BUILDERS, INC.
4302 W. 55th St. LU 2-1700