ORAS
Saulėta,
dieną 83°, naktį 69
Saulė teka 5:15, leidžiasi 8:25

NAUJIENOS
THE LITHUANIAN DAILY NEWS

The First and Greatest Lithuanian Daily in America
NAUJIENOS
The Lithuanian Daily News
Published by The Lithuanian News Publishing Co., Inc.
1739 So. Halsted St., Chicago 8, Ill.
HAymarket 1-6100
Over One Million Lithuanian In The United States

VOL. LII — Price 10c — Chicago, Ill. — Penktadienis, Birželio-June 11 d., 1965 m. — Kaina 10c — 136

Kreivėnas, J. 5 15 65
1602 So. 48 Ct.
CICERO, ILL. 60650

DIDELIS KOMUNISTŲ LAIMĖJIMAS VIETNAME

INDIJOS NEUTRALUMAS - NAUDINGAS PASAULINIO KOMUNIZMO TIKSLAMS

KAIRAS. — Indijos ministeris pirmininkas Lal Bahadur Shastri, atvykęs iš Indijos pakeliui į Kanadą sustojo Egipte, kur turėjo pasikalbėjimą su Nasseriu. Shastri dar sustos Londone ir iš ten atvyks į Kanadą penkių dienų vizito. Indijos premjeras, kaip buvo anksčiau numatyta, turėjo atvykti ir į Ameriką, tačiau prezidentas Johnsonas nutarė šį jo vizitą atidėti iki rudens. Tuo vienašališku sprendimu Amerika įžeidė Indijos vyriausybę ir Shastri pareiškė į Ameriką nevyksiąs.

Indija gauna paramą

Indijos santykiai su Amerika prie Johnsono administracijos įgijo naują kryptį. Indija yra gavusi ir vis dar gauna didelę Amerikos paramą. Neseniai Tarptautinis bankas pranešė, kad 10 pasaulio valstybių susitarė paremti Indijos pramonės vystymąsi daugiau negu 1 bilijonu doleriu. Šie pinigai bus duodami ilgalaikių paskolų ir pašalpos pavidalu. Amerikos įnašas šiai paramai yra pats didžiausias — 435 milijonai dolerių. Pasaulinis bankas duoda 245 milijonus, Britanija 84, Olandija 11, Japonija 60, Italija, 36, Kanada 41, Vakarų Vokietija 86, Prancūzija 20, Belgija 4, Austrija 5. Kaip matyti iš sąrašo, visos šalys atstovauja vakarų pasaulio politinę grupę, išskyrus Japonija, kuri, irgi, pritaria Amerikos ir jos sąjungininkų linijai.

Neremia vakarų politikos

Visokeriopa Amerikos parama Indijai siekia apie 8 bilijonus dolerių, tačiau ir ankstyvesnis Indijos premjeras Nehru ir dabartinis — Shastri niekada aiškiai nepasisakė už Amerikos politiką. Indija bandė išlaikyti, vadinamą, neutralumą, kuris dažniausiai pasireiškia Amerikos politikos kritikavimu. Nors pati Indija guli komunistinės Kinijos šešėlyje, nors Kinija savo imperialistiniais tikslais užėmė ne tik Tibetą, bet ir šiaurinės Indijos vietoves, Indijos vadai vengia aiškiai išeiti prieš komunizmą ir pasisakyti už tuos, kurie su juo kovoja. Artimas buvusio premjero Nehru padėjėjas buvo Krishna Menon — gynybos ministeris. Jo veikla Indijoje, jo kalbos ir pasisakymai prieš vakarų pasaulio užsienio politiką, verčia abejoti ar jis nėra tikras komunistas. Tiesa, Indija savo viduje kovoja su komunizmu ir net kalėjime laiko demokratiškai išrinktus Keralos provincijos atstovus — komunistus, tačiau užsienio politikoje Indija niekad neprisijungė prie tų, kurie kovoja su pasauliniu komunizmu.

Prezidentui kritikų nereikia

Indijos premjero vizito Amerikon atidėjimas ir buvo padarytas dėl to, kad prezidentas Johnsonas nenorėjo, kad kongresui svarstant užsienio paramos įstatymą, Indijos premjeras pasirodytų savo kalbose esąs priešingas Amerikos politikai Vietname ir kitur. Shastri jau ne kartą kritikavo Johnsono politiką ir davė patarimus, kaip reikėtų elgtis Vietname.

Šių dienų pasitarimuose su Kanados premjeru Pearson, Shastri atras savo kritikai palankesnę dirvą, nes ir Pearson yra neseniai Philadelphijoje pareiškęs, kad Amerika turėtų sustabdyti bombardavimus Šiaurės Vietname. Amerikos mokesčių mokėtojas, kurio pinigais yra šelpiami Indijos gyventojai nepasiges premjero Shastri. Prezidento kritikų pakankamai yra namie, Amerikoje. Jų importuoti nėra reikalo.

IŠ VISO PASAULIO

BERLYNAS. — Rytų Vokietija labai iškilmingai sutiko Jugoslavijos prezidentą Tito, kuris nėra buvęs Rytų Vokietijoje nuo 1948 metų. Ulbrichtas lankėsi Jugoslavijoje praėjusį rudenį.

MASKVA. — Per ateinančius 5 metus Sovietų Sąjunga duos Mongolijai 733 milijonų dolerių paramą. Tai yra 200 milijonų daugiau negu per praėjusius 5 metus.

MASKVA. — Sovietų pirmasis kosmonautas Yuri Gagarin visų sovietų kosmonautų vardu atsiuntė sveikinimą Amerikos astronautams McDivitt ir White. Sveikinime reiškiama viltis, kad erdvės skridimai prisidės išsaugojant pasaulio taiką ir siekiant žmonijos pažangos.

LONDONAS. — Britų vyriausybė paneigia, kad britų prekybos laivai plaukioja į Šiaurės Vietnamą. Maži, britų registracijos laivai iš Hong Kongo plaukia ir į Šiaurės Vietnamą, tačiau pagrindinės britų linijos prekiauja tik su Pietų Vietnamu.

NEW YORKAS. — Teismas paleido tris kubiečius, kurie buvo kaltinami pasikėsinimu susprogdinti Jungtinių Tautų pastatą. Jie gruodžio 11 d. paleido iš patrankos šūvį į JT namą, kada ten kalbėjo Kubos komunistas Che Guevara. Sviedinys nukrito į East upę. Teismas nutarė, kad prokuroras neturėjo pakankamų įrodymų, o rėmėsi tik kaltinamųjų prisipažinimu.

PARYŽIUS. — Prancūzija pranešė, kad sekmingai buvo užbaigti raketos "Diamant" bandymai. Kitų metų pradžioje ši raketa pasiųs į erdvę prancūzų satelitą.

ATENAI. — Graikijos kareivis, staiga pamišęs, naktį apšaudė miegančius kareivinėse savo draugus. Du buvo užmušti ir 20 sužeisti, keturi jų sunkiai. Jis pats nusižudė išsprogdindamas granatą.

TOKIJO. — Apie 3,000 japonų policijos saugojo Amerikos ambasadą nuo didelės komunistų suorganizuotos demonstracijos, kurioje dalyvavo 27,000 jaunų japonų. Susirėmimuose su demonstrantais 19 policininkų buvo sužeisti. Buvo suimta 13 studentų.

VIENA. — Smarkus lietus patvindė Dunojaus upę, kurios vanduo pietinėje Vengrijoje apsėmė 75,000 akrų žemės. Potvyniai siaučia ir Čekoslovakijoje.

TOKIJO. — Japonija pradėjo Amerikos pavyzdžiu savo "taikos korpuso" programą. Japonai technikai bus siunčiami į kitus Azijos kraštus padėti vietiniams gyventojams.

Iš raketos išlipęs astronautas White vaikščioja svorio neturinčioje erdvėje. Jis buvo nutolęs 25 pėdas nuo atidarytos raketos. Sprausminio prietaiso pagalba jis grįžo prie raketos ir užlipo jos priešakin, ant langų. Belaipiodamas apie raketą jis pametė vieną savo pirštinę, kuri tapo Žemės satelitu.

AMERIKOS - PRANCŪZIJOS SANTYKIAI SVARBI PROBLEMA VAK. VOKIETIJAI

BONA. — Šiandien į Vakarų Vokietiją atvyksta stipri Prancūzijos delegacija, vadovaujama paties prezidento De Gaulle. Numatomi plačios apimties pasitarimai, kuriuos abi valstybės susitarė turėti reguliariai kas pusę metų. Abiejų kraštų pokarinė draugystė buvo užantspauduota 1963 metų abipusio bendradarbiavimo sutartimi, tačiau ta draugystė yra dažnai aptemdoma nesutarimų įvairiais politikos klausimais. Pastaruoju metu svarbiausias nuomonių skirtumas yra kilęs dėl Amerikos vaidmens Europoje ir Amerikos politikos kituose žemynuose.

Nuomonių skirtumai

Neseniai lankęsis Washingtone Vakarų Vokietijos kancleris Erhardas neabejodamas pasisakė už Amerikos politiką prieš komunizmą Vietname ir kitur. Jo nuomone Amerika turi ir toliau palaikyti kuo glaudžiausius ryšius su savo sąjungininkais Europoje. Kitokią nuomonę turi Prancūzijos de Gaulle. Jis siūlo Amerikai pasitraukti iš pietryčių Azijos ir reikalauja neutralizuoti Vietnamą. Europoje jis neskiria Amerikai tiek reikšmės, kiek vokiečių vyriausybė. Jo nuomone, Europos reikalus turi spręsti patys europiečiai, jie turi pasitikėti tik savo karinėmis jėgomis ir savo ekonominiu stiprumu. Amerika turėtų būti tik draugiškas stebėtojas.

Abiejų valstybės vyrų susitikimas, stebėtojų nuomone, nepakeis esamų skirtumų. Jie yra numatę susitikti trims akis į akį pasikalbėjimams. Be jų, pasidalinimai nuomonėmis vyks ir tarp kitų delegacijų narių.

9 bilijonai paramos

Amerikos spaudoje vis daugiau pasirodo nekantrių pasisakymų prieš nedraugišką Prancūzijos politiką Amerikos atžvilgiu. Prancūzija buvo kraštas, kuriam Amerika davė daugiausia karinės ir ekonominės paramos po antrojo pasaulinio karo. Prancūzijos valdžia yra gavusi iš Amerikos nuo 1945 metų 9 bilijonus, 413.5 milijonus dolerių paramos. Iš tos sumos virš 5 bilijonų buvo ekonominiams reikalams ir 4.2 bilijonai karinei paramai.

Yra sakoma, kad tarptautinė politika nepripažįsta nei ilgalaikių draugų nei priešų. Šiandien Europoje ištikimiausias Amerikos draugas yra Vokietija, kai, tuo tarpu, Prancūzija, Amerikos kareivių išvaduota iš nacių okupacijos ir ekonominiai atstatyta amerikiečių pinigais, bando Amerikai trukdyti visokiais būdais.

Trumpa de Gaulle atmintis

Pačioje Prancūzijoje de Gaulle priešai tvirtina, kad generolas turįs labai trumpą atmintį. Jis šiandien reikalauja, kad Amerika apleistų Pietų Vietnamą, tačiau pati Prancūzija kietai kariavo 1953 ir 1954 metais, norėdama tą patį Vietnamą išlaikyti savo rankose. Tais metais, Indokinijos karo vedimui Amerika davė Prancūzijai apie 2 bilijonus dolerių, šalia ekonominės paramos, kuri siekė virš 400 milijonų dolerių.

Po kruvinų kovų prancūzai Indokinijoje pralaimėjo ir buvo priversti koloniją apleisti. Šiandien Prancūzijos politika Vietnamo atžvilgiu kai kurių korespondentų yra vadinama ne tik trumpos atminties politika, bet prancūzams yra prikišamas ir nedėkingumas.

VĖLIAUSIOS ŽINIOS

Čikagoje negrų organizacijos vakar suruošė demonstracijas prieš miesto merą Daley ir mokyklų superintendantą Willis. Negrai protestuoja prieš teismo sprendimą, kad negalima boikotuoti mokyklų. Demonstracijoje dalyvavo daug mokyklinio amžiaus vaikų.

Šiaurės Vietname vakar nukrito amerikiečių karinis lėktuvas. Pilotas užsimušė.

Astronautai McDivitt ir White atvyko į Houston, Texas. Jie čia susitiko su savo šeimomis. Vakar McDivitt šventė savo 36 gimtadienį.

Rytinėje Kansas daly siaučia potvyniai ten per 2 valandas iškrito 8 coliai lietaus.

Pietų Vietname gegužės mėnesį komunistai turėjo nuostolių užmuštais, sužeistais ir paimtais belaisvėn 3,215 vyrų. Pietų Vietnamo kariuomenė neteko 3,855.

Muenchene buvo sužeistas Jugoslavijos konsulato tarnautojas. Policija įtaria, kad tai jugoslavų pabėgėlių organizacijos darbas. Neseniai Dusseldorfe futbolo rungtynių metu prieškomunistiniai jugoslavai sudraskė Jugoslavijos dabartinę vėliavą.

Karalius - premjeras sudarė vyriausybę

RABATAS. — Maroko karalius sudarė naują ministerių kabinetą ir paskelbė, kad premjero pareigas eisiąs jis pats. Kabinete yra palikti 12 senų ministerių ir aštuoni pakviesti nauji, nežiūrint jų politinių įsitikinimų. Visi kabineto nariai yra patyrę administratoriai ir savo sričių specialistai. Svarbiausiu kabineto nariu ir karalias-premjero pavaduotoju buvęs banko valdytojas nepriklausąs jokiai politinei partijai.

MASKVA. — Amerikos pianistas Van Cliburn koncertuoja Sovietų Sąjungoje. Po koncerto Maskvos konservatorijoje, kurio klausėsi 2,000 rusų, pianistas turėjo net 21 kartą išeiti ant scenos, kurią gėlėmis apmėtė Maskvos muzikos mėgėjai. Tvarkdariai turėjo sunkumų atginti Cliburną nuo jaunų moterų, kurios bandė užlipti ant scenos.

Šiomis dienomis vokiečių teismas turės išspręsti, ar Vokietijoje gyvenanti Anna Anderson (dešinėje), yra rusų caro duktė Anastazija (kairėje), 1918 metais liepos 17 d. bolševikų sušaudyta. Britų banke yra Anastazijos vardu padėta stambi suma pinigų.

P. VIETNAME KOMUNISTAI UŽĖMĖ SVARBŲ MIESTĄ IR KELIŲ MAZGĄ

SAIGONAS. — Ateinant Pietų Vietnamo lietaus sezonui, komunistų partizanai vis didėjančiomis jėgomis puola vyriausybės karių stovyklas ir gyvenamas vietoves. Vakar sunkios kovos vyko apie provincijos apskrities miestą Dong Xoai, kuris yra 60 mylių į šiaurę nuo Saigono. Apie 1,500 komunistų kareivių puolė iš karto miestą ir netoli esančią specialią Pietų Vietnamo kariuomenės stovyklą. Kietose kovose abi pusės turėjo didelių nuostolių. Komunistai užėmė miestą ir stovyklą. Mūšyje žuvo 14 Amerikos kareivių ir 13 buvo sužeisti.

Dideli nuostoliai

Šie amerikiečių nuostoliai buvo didžiausi, iš visų anksčiau buvusių vieno atskiro mūšio nuostolių. Pietų Vietname jau žuvo 420 amerikiečių. Dar nežinoma, kiek žuvo Pietų Vieenamo kareivių. Karinėje stovykloje buvo apmokomi 300 vyrų.

Užimtas miestas jau seniai buvo komunistų puolimų objektu. Iki šiol jiems dar niekada ne teko miesto paimti, nors bandymų buvo daug. Mūšį komunistai pradėjo apšaudydami iš artilerijos kariuomenės stovyklą. Netoliese Amerikos kareiviai — jūrų laivyno statybos grupė dirbo prie lėktuvų pakilimo tako statybos. Daugumas Amerikos žuvusių ir buvo iš tos grupės.

Debesys trukdo aviacijai

Prasidėjus mūšiui Amerikos lėktuvai ir helikopteriai puolė komunistų pozicijas, tačiau blogas oras neleido išvystyti pilnos atakos. Vienas B-57 bombonešis ir vienas žvalgybos lėktuvas buvo komunistų numušti. Nežiūrint blogo oro pavyko skubiai pristatyti apie 500 vietnamiečių kareivių, kurie bando atsiimti miestą.

Dong Xoai miestas yra svarbus provincijos centras ir kelių mazgas. Pati provincija yra užimta ir dominuojama komunistų, tačiau paskutiniu metu amerikiečiai norėjo pastatyti prie miesto karinį aerodromą ir įkurti svarbią karinę bazę.

Saugoja ar kariauja?

Valstybės departamento kalbėtojas Robert McKloskey antradienį pranešė spaudai, kad ateityje Amerikos kareiviai bus panaudojami Pietų Vietname aktyvioje kovoje. Tas pareiškimas sukėlė nemažą kritiką senatorių tarpe. Kritikai bijo, kad Amerika bus įvelta į karą, nors kongresas nėra jo paskelbęs. Todėl, valstybės departamentas trečiadienį paaiškino per George Reedy, kad nėra jokių naujų pakeitimų Amerikos karinei misijai Pietų Vietname. Prezidentas nėra davęs karinės misijos vadui generolui Westmoreland jokių naujų įsakymų. Pagrindinis amerikiečių kareivių tikslas yra saugoti svarbias karines bazes, tačiau generolas Westmoreland turįs galią pavartoti Amerikos kareivius padedant Pietų Vietnamo kareiviams atmušti puolimus, kada karinė padėtis reikalauja amerikiečių įsikišimo. Šitokį įsakymą Amerikos vadovybė Vietname yra gavusi jau prieš kelias savaites.

Šiaurės Vietnamo ir Pietų Vietnamo komunistų radijas sako, kad Amerikai pradėjus atvirai dalyvauti Pietų Vietnamo kare su savo kareiviais, komunistai turį pilną teisę prašyti draugiškų valstybių atsiųsti savo kareivių pagelbon.

Ar yra partizanų Šiaurės Vietname?

MASKVA. — Du sovietų korespondentai Yuri Žukov ir Šarapov paskelbė savo įspūdžius iš kelionės Šiaurės Vietname. Jiedu rašo "Pravdoje", kad Šiaurės Vietname vyksta Pietų Vietnamo kareivių užpuolimai. Pietiečiai atvyksta laivais iš jūros ir bando išsikelti į krantą. Dažnai tai jiems pavyksta, tačiau komunistų milicija dažniausiai juos sunaikinanti ir paimanti laivus.

Pietiečiai atvežami prie Šiaurės Vietnamo krantų dideliais Amerikos laivais. Jie išsikelia mažesniais laiveliais. Paprastai jie atsiveža su savimi civiliniams gyventojams dovanų: vaikams rūbų, medžiagų ir kitų prekių. Tuo jie bando patraukti gyventojų palankumą savo pusėn.

Kiekvienas dovanojamas rūbas, korespondentų pranešimų, turįs propagandinį užrašą, kuriame sakoma "draugai, laisvasis pasaulis siunčia jums kuklią dovaną. Mes žinome, kaip sunku jums yra gauti tokių daiktų. Pasakykite ir savo draugams apie gautas dovanas. Greitai mes vėl jums atvešime daugiau dovanų".

"Pravdos" korespondentai pasakoja, kad išsikeliančių Šiaurės Vietname vyrų tarpe buvo pastebėti ir Formozos kiniečiai.

Sukarno nori įvesti politrukų sistemą

JAKARTA. — Indonezijos prezidentas Sukarno pradėjo su komunistų partijos pagelba didelę propagandinę akciją, kuria norima sukomunistinti Indonezijos kariuomenę, įvedant ten politinius komisarus ir primetant kariuomenės vadovybei politinę kontrolę. Iki šiol Indonezijos kariuomenė yra labai atspari visiems komunistų bandymams. Net pats Sukarno nedrįso eiti į konfliktą su stipria Indonezijos kariuomene, kuri turi 350,000 vyrų.

Sakoma, kad Indonezijos aviacija pritaria komunistų pastangoms, tačiau kitos ginklų rūšys priešinasi politikos klausimų įvedimui, nurodydamos, kad pradėjus kareiviams politikuoti, pakriks karinė drausmė.

Komunistų partijos vadas Aidit pasiūlė sudaryti bendrą nacionalistų, moslemų ir komunistų centrinę politinę vadovybę, kuris prižiūrėtų kariuomenės tvarkymąsi. Tam priešinasi kariuomenės vadai.

ČIKAGA. — Amerikos medicinos draugija pradėjo naują akciją prieš kongrese esantį "medicare" įsatymą, kuris naujuose skelbimuose vadinamas "socializuotos medicinos pradžia".

SU PLK. K. GRINIUM ATSISVEIKINANT

(J. Kajecko kalba pasakyta pulk. K. Griniaus laidotuvių išvakarėse, Washingtone, 1965 m. birželio mėn. 1 d.)

"Vėl paviliojo auką kapai!" Prie neseniai šioje šalyje supiltų velionių Trimako, Budrio, Kairio ir kitų kapų, paviliota ir pulk. Kazio Griniaus auka.

Ji tuo skaudesnė, kad staigesnė. Jokie reiškiniai jos nepranašavo. Todėl, toji žinia žaibo greitumu sukrėtė lietuvišką pasaulį ir namų nevalioje ir laisvėje.

Velionis mus apleido išvakarėse dienos, kada įprasta šioje šalyje puošti artimųjų, ypač karių, kapai. Velionis irgi buvo karys. Netikėjom, kad kitų kapus papuošę už poros dienų puošime ir jo naujai supiltą kapą.

Su Velioniu skiriamės liūdnojo birželio mėnesyje. Jis to mėnesio lietuvių tautos martirologiją gyvai pergyveno. Vos atvykęs į JAV 1941 metų bal. mėnesį, jis pirmon eilėn susirūpino akcija deportuotus Sibiran tautiečius gelbėti. Jis rūpestį dėl mūsų deportuotųjų reiškė skaitlingom progom. Velionį Kazį palydint amžinybėn liūdnas lietuvių tautai birželio mėnuo darosi dar tamsesnis.

Šias laidotuves tik pora dienų teskiria nuo Velionies tėvo, buvusio Valstybės prezidento, 15 metų mirties sukakties. Mirtis pakirto jo gyvenimo siūlą taip pat 10-ties metų sukakties dieną nuo jo dėdės. Jono, palaikų parvežimo Chicagon.

Apie pusantrų metų man teko su Velioniu bendradarbiauti Berlyno Pasiuntinybėje pačiu sunkiausiu ir tragiškiasiu lietuvių tautai metu. To bendradarbiavimo niekada neaptemdė nei mažiausias debesėlis.

Velionis, kaip karys, buvo apsipratęs su mirties idėja. Jis žinojo, kad tai neišvengiama gyvenimo eigos dalis, kad gyvenimas, kaip pražydus gėlė —tuojau nuvysta.

Jis žinojo, kad gyvenama didžiuotis ne metais, garbe, bet darbais. Todėl ir skubėjo krutėti dėl Lietuvos.

Jis žinojo, kad jo pavergta tėvynė kenčia nuo to pačio plauko budelių, nuo kurių nukentėjo tremtyje jo motina ir vienintėlė sesuo. Lietuvos okupantas pavertė jo ir tėvo šeimą taip pat tremtiniais.

Velionis ilgėjosi sulaukti dienos, kada Nemuno krašte patekės tikrosios laisvės saulutė. Prailgo jos laukti. Jis jos patekant nesulaukė.

Bet, Velionis mus apleido su viltimi, kad bent jo tautiečiai, jų vaikai, išvystų kankinės tautos laisvam gyvenimui prisikėlimo rytą.

Aš neminėsiu Velionies, kaip Lietuvos kario, karjeros. Tai atvira ir turininga knyga. Apie tai byloja ir Velionies aukšti bei skaitlingi ordinai. Bet, jis buvo daugiau negu karys. Jis buvo sumanus politikas — diplomatas ir administratorius. Dėl tos priežasties jis, Lietuvos valstybės sutemom artėjant, buvo dargi kviečiamas užimti aukštą Užsienių Reikalų Ministerijos Generalinio Sekretoriaus vietą.

Jis, kaip ir jo tėvas, buvo kietų demokratiškų principų žmogus. Nacių karo pergalės, dargi jų garbės zenito metu, Velionies galvos neapsuko. Jis jų pergalės nepasigedo, ja netikėjo ir Lietuvai nelinkėjo. Anot jo, lietuvis į nacių prajovus žiūrėjo šaltai ir skeptiškai.

Netikėjo jis ir į dabartinių Lietuvos engėjų pergalę. Jų įsakomas atvykti į Kauną, mano iš Berlyno užsienin išvažiavimo dieną jis su pasipiktinimu atmetė svetimos valstybės primesto Lietuvai kariuomenės vado jam įsakymą.

Demokratijos pusėje glūdėjo Velionies simpatijos. Demokratija jam, kaip ir jo tėvui, nebuvo tuščias žodis. Vos atvykęs Amerikon, Velionis A. L. Konferencijoj, Pittsburghe, 1943 m. pareiškė, kad "okupanto sukaustyta Lietuva — tėvynė laukia demokratijos pergalės!"

Su ta aspiracija ir ta viltimi Velionis įsijungė į Amerikos lietuvių gyvenimą. Jis tą credo skelbė skaitlingose viešose kalbose, spaudoje ir radijo transliacijose. Likimas lėmė, kad bent ne šiurpus Sibiras, bet demokratiškos šalies žemelė jį priglaudė.

Velionis buvo taurus lietuvis ir taurus žmogus. Jis savo įsitikinimų neslėpė. Mirties gedulingame fone Velionies gyvenimas atsispindi ryškiom, šviesiom spalvom. Nustojome asmens didelio išsilavinimo, didelio prityrimo ir didelio pasišventimo. Su Velionies mirtimi nustojom ir didelio, tauraus realisto patrioto. Jis tvirtino, kad "nepriklausomybė nėra dovana. Ją reikia iškovoti".

Taip taurų patriotą tinkamai pagerbti tegalime ne žodžiais, bet darbais pasekdami jo pėdomis. Anot Kudirkos, "ką darė ans vyrs pasišventimo — tegul kits kartoja".

Giliai užjaučiu Ponią Grinienę ir Velionies artimuosius jų skausme.

Tačiau neliūdėtina, nes Velionis savo užduotį žemėje atliko garbingai. Belieka mums lygiai garbingai atlikti savąją dalį. Velionies likimas niekam neišvengtinas. Dar valandėlė, dar metai, kiti ir visi susitiksime anapus ribos. Anot lotynų posakio: Hodie mihi, cras tibi. Šiandien man — rytoj tau.

Prie mano užuojautos Velionies šeimai ir giminėm visa širdimo jungiasi ir Lietuvos Diplomatinė Tarnyba.

Tebūnie Velioniui lengva šios svetingos ir palankios Lietuvos veiklai šalies žemelė. Kad ji būtų dar lengvesnė, jį į kapus rytoj palydės bent žiupsnelis Lietuvos žemelės, kurią jis gynė ir dėl kurios tautiečių likimo, jis taip pavyzdingai ir pasišventusiai ilgus metus sielojosi ir plušo.

AUKOKITE
NAUJIENŲ
MAŠINŲ FONDUI

SVEIKATOS IR GROŽIO SALIONAS
THE KEY TO HEALTH AND YOUTH

Švediškos masažas. — Vokiškos "Sauna" karštos vonios vyrams ir moterims, palengvina turintiems artritį ar reumatizmą. — Rankų ir kojų masažas.
Veido masažas. — Veido išvalymas, porų sutvarkymas, maskaros, kremų pritaikymas Jūsų odai.

2606 W. 63rd Street Chicago, Illinois
Susitarimui sambinkit 737-5150

MOVING APDRAUSTAS PERKRAUSTYMAS IŠ TOLI IR ARTI MOVING
(Naujų didelį trokai—Naujausi krausimo trankiai
Ilgų metų patyrimas—Pigus ir sąžiningas patarnavimas
JUOZAS NAUJOKAITIS
2022 W. 69 St. Chicago 36, Ill. Tel. Wellbrook 5-9209

PAMINĖJO STASIO TOTORIAUS GIMTADIENĮ

Praeitais metais Alytuje buvo paminėta mokytojo Stasio Totoriaus 75 metų sukaktis. Nepriklausomos Lietuvos laikais mokytojas Stasys Totorius ilgus metus mokytojavo Marijampolės Realinėje gimnazijoje ir paruošė visą eilę gerų matematikų, vėliau tapusių gerais inžinieriais. Totorius dėstė matematiką ir kosmografiją.

Vėliau jis buvo perkeltas į Alytų, kur jam teko būti gimnazijos direktorium. Praeitų metų rugsėjo 20 dieną mokytojui Stasiui Totoriui suejo 75 metai. Buvę realinės gimnazijos mokiniai nutarė šią sukaktį paminėti. Jie suvažiavo į Alytų, pasveikino buvusį savo mokytoją, pasikalbėjo ir kartu nusifotografavo. Šiais metais viena to minėjimo nuotrauka pasiekė Ameriką. Spausdiname šią nuotrauką, nes Amerikoje yra didokas skaičius mokytojo Totoriaus mokinių, kuriems taip pat bus įdomu pamatyti buvusį savo mokytoją ir klasės draugus.

Visus paveiksle esamus žmones sunku atpažinti. Pirmos eilės viduryje, ties gėlių pintine, sėdi sukaktuvininkas Stasys Totorius. Sukaktuvininko kairėje sėdi Totoriūtė, o dešinėje sėdi istorijos mokytoja Petronelė Sirutytė Lastienė. Sukakties minėjime dalyvavo ir fotografijoje matosi Stasys Šiupšinskas, Laimutė Matulaitytė, Kostas Kriščiūnas, Matas Krygeris, Jonas Lukoševičius, Vincė ir Birutė Kačergytės, Ladas Serbenta, Klemas Rudokas, Irena Gergelytė, Juozas Povilaitis, Kazys Lukša, Vacius Anskaitis (jau miręs), S. Sarpalytė, Natkevičiūtė - Ivanauskienė, Karpius iš Mokolų, Bronė Serbentaitė, Narijauskas, A. Lastytė ir daugelis kitų.

ALVUDAS "NAUJIENŲ" PIKNIKE

"Geri vyrai geroj girioj gerą girą gėrė". Taip buvo senais gerais laikais Lietuvoje. O išgėrę, ėjo lažybų kas nesuklupęs liežuviu šį sakinį greitu tempu išsakys. Bet birželio 6 d. Naujienų piknike to tempo niekas nemėgino, tačiau Alvudo sekcijoje su pasigardžiavimu ne tik vyrai, bet ir moterys gerą girą gėrė ir gerdami gyrė. Kad ir ne Lietuvos girioje tai vyko, bet 20 mylių atstume nuo didmiesčio, aplinka miškeliais ir raistais apjuostoje aikštėje, leido pasijusti esant tėviškės gireléje, tuo labiau, kad iš šimtų lūpų girdėjosi tik lietuvių kalba.

Nors iš ryto oro pranešimas skelbė galimą po pietų perkūniją su lietumi, tačiau nebijantieji lietuje ištirpti, o gal dar ir būdami mėgėjais pasigrožėti kartas nuo karto prasiveržiančios gamtos stichijos didybe, nepabūgo atvykti net ir su vaikais, kuriais žadėjo pasirūpinti Alvudas.

Čia mok. Kazys Toliūnas tikrai rūpinosi, per mikrofoną kviesdamas vaikus rinktis žaidimams, nurodydamas susibėgimo vietas, pranešdamas žaidimus ir juos sekdamas. Žaidimus pravedė mok. Aldona Sobieskienė. Gretimai esančioje šokių estradoje trankus orkestras nulėmė, kad žaidimai vyko be dainų.

Anelė Kirvaitytė turėjo paruošusi laimės šulinį vaikų pramogai, iš kurio jie ištraukdavo po daiktelį.

Po "Naujienų" vyr. redaktoriaus dr. P. Grigaičio prakalbos nuo šokių estrados prietilčio, ten pat, K. Toliūnas ir Ald. Sobieskienė parūpino vaikų programėlę iš muzikos ir deklamacijų.

1) Danutė Kiburaitė, 12 m., pagrojo akordeonu "Medinė širdis". Jai akord. pritariant trys sesutės Miniotaitės Regina, Aida ir Vida padainavo "Santa Lucia".

2) Arvydas Žygas, 8 m., padeklamavo Putino "Mamytei".

3) Onutė Požerniukaitė, 8 m., deklamavo "Du ožiukai".

4) Violeta Sobieskytė, 9 m., deklamavo Bernardo Brazdžionio "Tremtinys".

5) Birutė Bružaitė, 10 m., padainavo "Žuvelė".

6) Audrius Viktora, 4 m., padeklamavo Minelgos "Labas rytas vovere".

7) Rimas Viktora — taip pat Minelgos "Voras ir musė".

8) Vytukas Petersonas, 5 m., uždainavo "Ten, kur žaidžia Nemunėlis".

Alvudo paruoštomis vaikams ir tėvams vaišėmis, mielai buvo vaišinami visi atėjusieji prie Alvudo stalų, kuriuos mandagiai aptarnavo dvi Marijos: Bosienė ir Golceitienė. Trečioji uoli talkininkė Veronika Stakėnienė, deja, prieš pat pikniko dieną apsirgo. Jai reiškiama užuojauta.

Negalima nepaminėti naujų Alvudo talkininkų ponų Požerniukų. Ponia Požerniukienė kruopščios šeimininkės įgudimu savo dosnumu vaišino svečius. Ponas Požerniukas buvo veiklus su radijo aparatu.

Buvo išleistas laimėjimui Marijos Bosienės iškeptas tortas Naujienų mašinų fondo naudai. Dr. Jonas Adomavičius žvaliai sukosi apie visus ir viską, kas dėjosi Alvudo sekcijoje, prižiūrėdamas tvarką, tisydamas trukumus ir pats, kam tik reikėjo, visiems padėjo.

O aplinkui ūžė piknikas.

Šiltas oras ir tamsi tiršti debesys, bei stiprus pietvakarių vėjas grasino sudrumsti linksmą poilsiavimą atviroje gamtoje, bet, matydami, kad jų niekas nepaiso, pasitraukė į šalis, palikdami tik minkštą vėją, kuris nereikalavo storesnio apdaro, bet tik glostė, gindamas nuo prakaito.

O kai atėjo vakaras ir vaikučiai išsiskirstė namučio, Alvudo transporto vairuotojas Stasys Terminas, nors ir paaukojęs karo dievaičiui pusę kojos, bet gyvenimu besidžiaugiąs jaunas vyras, kaip buvo atvežęs Alvudo inventorių, taip ir išvežė jį atgal į Čikagą. Su juo ir visi kiti atsisveikino su jauna pavasario žaluma iki kito karto. *O. Algminienė*

IŠ VLIKO VEIKLOS

Birželio 4 d. posėdžiavo Vliko Taryba. Posėdyje dalyvavo: St. Lušys, pirmininkavo, J. Audėnas, sekretoriavo, V. Sidzikauskas, prel. J. Balkūnas, J. Maurukas, J. Stiklorius, K. Bielinis, B. Bieliukas, A. Ošlapas, K. Šiliūnas, K. Kudžma, J. Pažemėnas, A. Vedeckas, A. Škėrys, J. Puzinas, K. J. Čeginskas, A. Budreckis, V. Banelis, V. Vaitiekūnas ir B. Nemickas.

Buvo patvirtinti Vliko Tarybos protokolai p. m. lapkričio 29 d. ir š. m. sausio 30 d.

Vliko Valdybos pirm. V. Sidzikauskas plačiai supažindino su bėgamojo meto tarptautinės politikos raida ir Vliko Valdybos atliktais darbais. Jis daugiau sustojo ties laisvųjų lietuvių, latvių ir estų šiemet sustiprintai pradėta vesti kova dėl Lietuvos, Latvijos ir Estijos laisvės ir nepriklausomybės atstatymo. Tęsiant tą kovą per 25 metus, reikia atnaujinti ir savo jėgas ir tai kovai vesti priemones.

Lietuvių veiksniai: Vlikas, diplomatai, Altas ir PLB jau š. m. sausio mėn. įvykusioje Čikagos konferencijoje nusistatė bendrąsias veikimo gaires, o balandžio mėn. tų pačių veiksnių konferencijoje Vašingtone, jau buvo parinktos ir pačios veikimo priemonės.

Jau yra paskelbtas Manifestas, kuriuo į Pabaltijo valstybių okupacinę padėti kreipiamas viso laisvojo pasaulio dėmesys. Jis skelbiamas lietuvių, latvių, estų, anglų, arabų, prancūzų, vokiečių, italų, ispanų ir portugalų kalbomis. Šiuo dokumentu bus pasiekti viso laisvojo pasaulio kampeliai, jį gaus pažinti ir komunistiniai kraštai, kaip laisvai ir viešai skelbiamas dokumentas. Apie jį girdės ir pavergtų Pabaltijo tautų žmonės.

Jau atspausta ir siuntinėjama brošiūrėlė (folder) anglų kalba išleista The Baltic Countries. Jau Londone atspausta ir siuntinėjama knygelė Lithuania, kurioje sutrauktos pagrindinės žinios apie Lietuvą. Ją paruošė ir išleido Lietuvos Laisvės Komitetas. Greit pasirodys specialūs The Baltic Review ir Revista Baltika žurnalai, specialiai šių metų kovoms pritaikyti. Daromi žygiai, kad šiemet JAV vyriausybė paskelbtų specialią proklamaciją Pabaltijo valstybių klausimu.

Kaip jau anksčiau Eltos buvo pranešta, gegužės 17 d. Vašingtone speciali pakomisė, kongresmanės Edna F. Kelly vadovaujama, apklausinėjo liudininkus apie Pabaltijo valstybėse okupanto vykdomus religijos persekiojimus, gyventojų pakeitinėjimus ir rusifikaciją. Apie Lietuvą liudijo neseniai iš Lietuvos atvykęs A. Milukas, apie Estiją iš ten taip pat neseniai atvykęs A. Tallman, o Vliko pirm. V. Sidzikauskas pateikė bendrą apie visus kraštus motyvuotą pareiškimą ir taip pat atsakinėjo į kongresmanų duotus klausimus.

Vliko Valdyba sudarinėja savo atstovybes įvairiuose kraštuose, kurios turės suvaidinti nemažą vaidmenį Lietuvos laisvinimo kovoje.

Pranešėją papildė pirmininkaująs Lušys apie Lietuvių Jaunimo organizacijų žygį į Vašingtoną ir apie jų naujus pasiruošimus demonstracijoms New Yorke. Vienu ir kitu atveju buvo ir yra kooperuojama su Vliku.

Dr. J. Puzinas, PLB atstovas, pasidžiaugė Vliko gausiai atliktais darbais ir palinkėjo toliau dirbti darniai ir efektingai.

Po gausių Vliko valdybai paklausimų, atsakymų ir diskusijų buvo pereita prie 1965 metų Vliko sąmatos. Atstovui A. Vedeckui pasiūlius, sąmatos svarstymas atidėtas kitam posėdžiui, kuris paskirtas birželio 18 d. Išrinkta komisija ir jai pavesta Vliko Valdybos paruoštą sąmatą peržiūrėti. Komisijon įėjo Vedeckas, Maurukas ir Pažemėnas.

A. Budreckis pateikė Tarybos nariams Jaunimo Organizacijų gaires numatomos demonstracijos New Yorke. Sumanymas atidėtas pastudijuoti.

Vliko Valdyba paskyrė Komisiją Rinkti Medžiagai Lietuvos Rytų Žemėms Apginti iš šių asmenų: St. Lazdinio, pirm., dr. M. Gimbutienės, V. Kulbokienės, M. Šnabščio, J. Cicėno, A. Budreckio, ir K. Veikučio. Komisija galės naudotis medžiaga, kurią buvo surinkusi buv. Rytų Lietuvos Sienų Studijų komisija. (E)

SKAITYK KASDIEN
NAUJIENAS
IR TEMYK SKILTIS
Lietuviai taipgi perka ir parduoda ir progas sužino tiktai per
NAUJIENAS

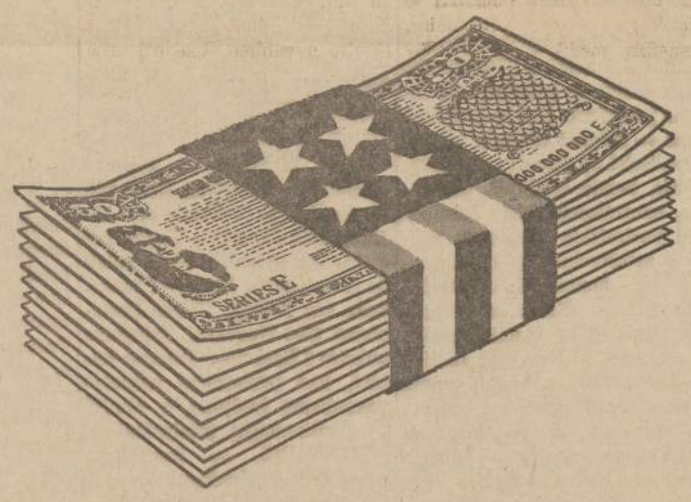

Star-spangled security

The millions of Americans who buy U. S. Savings Bonds know security is a two-way street.

You and your family are only as secure as the country you live in. When you start saving with U. S. Bonds you insure your own future and help keep your country strong at the same time.

Bonds give you a guaranteed rate of interest — 3¾% when held to maturity — so you don't have to worry about the ups and downs of market trends.

And Savings Bonds aren't subject to state or local income taxes, either. If you like, you can defer the federal income tax until you cash your Bonds.

When you buy your Bonds you can't help feeling a little proud. You're doing your part in strengthening the cause of freedom.

And that's the best security in the world.

Quick facts about Series E Savings Bonds

- √ You get back $4 for every $3 at maturity
- √ You can get your money when you need it
- √ Your Bonds are replaced free if lost, destroyed or stolen
- √ You can buy Bonds where you bank, or on the Payroll Savings Plan where you work

Buy E Bonds for growth—H Bonds for current income

Buy U.S. Savings Bonds

STAR-SPANGLED SAVINGS PLAN FOR ALL AMERICANS

The U.S. Government does not pay for this advertisement. It is presented as a public service in cooperation with the Treasury Department and The Advertising Council.

NAUJIENOS
1739 So. Halsted Street Chicago 8, Illinois

TRYS KELIAI

BE KUNIGO NĖRA IŠGANYMO!

Savi marškiniai arčiausiai kūno

(Tęsinys)

Tačiau, bergždžias darbas logiškai diskutuoti su žmogum, kurs visą logiką pavertė logomachija ir tai daro sąmoningai, nes kaip kun. Prunskiui, taip kun. Ylai jų knygose rūpi ne kokios ten teologinės, ar filosofinės, juo labiau ne sociologinės plonybės, o vienintelis realus, apčiuopiamas, centrinis faktas, tai savo amato, profesijos, institucijos apologija, pristatant skaitytojams ją rolėje, sine qua non!

Kaip Viduramžiais buvo garsinama, jog "no salus sine ecclesia" (be bažnyčios nėra išganymo), taip XX amžiaus pabaigoje keliamas šūkis, jog "no salus sine sacerdote" ((nėra išganymo be kunigo!).

Šita sąlyga žygiui į dangų abiejų autorių knygose kartkartėmis pabrėžtinai kartojama iki persisotinimo. Koks mokslininkas priėjo išpažinties, koks lietuvis veikėjas kiek sukalbėjo rožančių, kas kada ir kur gavo paskutinį patepimą ir t. t. ir t. t. Visur be kunigo nei žingsnio. Prunskis pačioje savo knygos Įžangoje nuo to ir pradeda: kaip mokslininkas Amperas, cholerai Paryžiuj siaučiant, kreipęsis į gretimai gyvenusį savo draugą Ozanamą tais žodžiais: — "Ozaname, jei cholera mane ištiktų šią naktį, aš duosiu tau ženklą lazda daužydamas į parketą. Neik į mano butą, besirūpindamas man pagelbėti, bet kuogreičiausiai skubėk atvesti man mano nuodėmklausį — kunigą, gyvenantį Sevres gatvėje. Po to — eik pašaukti gydytoją". Astronomas Le Verier... "sunkiau susirgęs pasirūpino, kad kunigas jį sustiprintų sakramentais... Mirė prie jo budint parapijos kunigui". "Didysis kūrybos genijus Francois Mauriac savo knygoje Eucharistija rašo: Tebūnie man suteikta malonė nemirti be Viatiko". Joseph Recamier, prancūzų medikas 1774—1852 pasakęs: — "Taip, aš kalbu rožančių". Louis Pasteur miręs aprūpintas sakramentais. Fizikas ir astronomas L. Foucault "ilgos ligos metu turėjo laiko savo pasaulėžiūrą persvarstyti ir vėl grįžo prie religijos. Mirė gavęs religinius patarnavimus". Ledą gaminančių mašinų išradėjas Tellier "buvo tiek ryžtingas katalikas, kad dalyvaudavo procesijose su žvake rankoje". Aleksandras Volte (1745—1827) pasakęs: "Aš laikiau ir tebelaikau šventąją katalikų tikybą vienintele tikra ir neklaidinga religija". Guglielmo Marconi "mirties valandą... laikė rankose rožančių ir mirė, kalbėdamas 'Tėve mūsų'". Louis Jacques Thenard, Sorbonos profesorius, "dalyvaudavo sekmadienio šv. mišiose su maldaknyge rankose". Jean Baptiste Dumas "buvo nuoširdus katalikas gyvenime ir mirtyje". Chemikas Michel Eugene Chevreal "Gyvenime buvo katalikas, kataliku ir mirė"... Chemikas Just von Liebig "Buvo tikintis katalikas". Chemikas Enrique Sainte Claire-Deville (1818—1881) "Prieš mirtį pasišaukė kunigą ir gavęs religinius patarnavimus ramiai atsisveikino su šeima". Dar keletas panašių naujienų ir tai maždaug viskas, ką iš pasaulio mokslininkų gyvenimo poros šimtmečių laikotarpio prirankiojo Prunskis.

Ne kiek daugiau sekėsi ir Ylai prirankioti ščieslyvo smerties pavyzdžių iš lietuvių "atsivertėlių" gyvenimo, nors jo knyga už Prunskio beveik 3 kartus storesnė.

Kiek Ylai pavyko tokių išganingų pavyzdžių savo knygai prirankioti, štai maždaug ir viskas: Tūlas Piščikas "Atsiklaupė abiem keliais, išsitraukė "Didįjį Šaltinį", beveik pašnabždomis meldėsi ir taip išbuvo per visas Mišias" (Dievas sutemose, pusl. 20). "Kažkoks L. M." perskaitęs vertimą iš prancūzų kalbos, pavadintą "Kunigas ir žmonės" ir ištaręs: "Nuo mano akių tartum nupuolė koks uždangalas. Gėręs visokį dumblą nun pasijutau lyg būčiau išgėręs stiklą šaltinio vandens" (pusl. 40). Tūlas Bakutis, paėmęs kunigo ranką, pasakęs: "Šiandien aš, turbūt, baigsiu savo gyvenimą — duok man Paskutinį Patepimą!" (psl. 44). Prof. Čepinskis šventoriuje užpuolęs Zarasų kunigą, reikalaudamas išklausyti jo išpažinties ir nors kunigas neturėjęs laiko, bet tol argumentavęs, kol kunigas nusileidęs ir atsakęs: "Gerai, prašau eiti į bažnyčią prie klausyklos". "Jis nuolat meldžiasi ir nepavargsta!" pasakojusi žmona apie savo vyrą, buvusį universiteto rektorių Julių Graurogką. "Tris valandas be pertraukos kalba rožinį (rožančių)" (pusl. 246). Mykolas Sleževičius sujaudintas kalbėjęs: "Kokie mes bedieviai! — Kokia bedievė Felicija (Bortkevičienė)? Niekas to nežino, bet ji kasmet važiuoja į savo parapiją, pasiprašo kleboną į zakristiją, užsidaro, ir atlieka savo velykinę" (pusl. 285). J. Biliūnas jau sirgdamas savo uošvienei rašęs: "Taigi žadu šiais metais atbūti iš viso gyvenimo išpažintį arba spaviednį..." ir prieš mirtį Biliūną aplankęs kažkoks jaunas kunigas ir jiedu pradėję diskutuoti religiniais klausimais, bet po trečios tokios diskusijos Biliūnas susierzinęs pasakęs, jog jis paprašė kunigą palikti jį prie savo įsitikinimų" (pusl. 324). Krėvė "Atėjęs bažnyčion taip plačiai persižegnodavęs, kad kitiems atrodę neįprasta. Meldėsi kalbėdamas rožinį (rožančių). Kartais kalbėdavo jį ir bevaikščiodamas aplink muziejų" (pusl. 340)... Tai būtų ir visa. Truputi mažoka, bet už tat faktų stoką kun. Yla gausiai papildo bendra savo profesijos apologija, savo kolegas taip pavaizduodamas, kad ir juoda atrodo balta. "Jie (jautrūs, perjautrūs žmonės", rašo Yla, "nežino, kad religiniai veiksmai nėra susieti su kunigo švelnumu, simpatingumu, išsimokslinimu, gabumu. Iš kiekvieno kunigo rankų žmogus gauna tą patį krikštą, tą patį išrišimą, tą pačią komuniją. Kunigas ne iš savęs tai duoda, bet iš Kristaus. Kunigo gerumas ar kultūringumas Dievo malonės nepadidins. Taip pat ir mažesnis jo gerumas ar kultūringumas jos nesumažina"... Kunigas nėra žemesnis kaip visi kiti diplomuoti inteligentai... Kunigo visa jėga ne jo profesoriškame pasiruošime... Lietuvoje buvo mažesni reikalavimai su liaudimi... Kunigas... yra tik įrankis Dievo rankose (Iš Ylos rašinio "Kunigų rūpesčiai tremtyje", Aukos biuletenis, 1947). Bet kad pačiam autoriui tie diplomai ir "profesoriškas pasiruošimas" labai jau arti širdies esą, parodė jo puikybės pilnas atkirtis per "Draugą" prof. Dr. A. J. Greimui dėl Dr. Bagdono charakterio žalojimo. Yla sarkazmo pilnoje straipsnio pabaigoje šitaip rašo:

"A. J. Greimas yra literatūros žmogus, tad galėtų rašyti ir apie mūsų kunigus rašytojus. Jo mokslo titulai, dedami po straipsnių, prašytųsi iš tikrųjų labiau pateisinami prie kurios nors svarios knygos. Ir tokią knygą pirmas sveikinčiau, nežiūrint, kaip jam pasisektų parašyti"!

Nepilnas kunigo paveikslas (image) būtų, jei nebūtų suminėtas dar vienas jo šventumo atributas, tai kunigui rankų bučiavimas. Tą punktą Yla įterpia kad ir ne savais žodžiais. Būtent koks tai "pusamžis vyras" pasakojęs jam pačiam tokią savo kelio į tikėjimą istoriją:

"Kartą tėvas Bružikas vedė misijas Šv. Trejybės bažnyčioje Kaune. Nuėjau ir pataikiau į pamokslą, kur jis kalbėjo apie rankų bučiavimą... Nelaukęs galo išėjo... Panašiai jau tremtyje, Miunchene, pataikiau į pamokslą, kaip tyčia apie tą patį rankų bučiavimą... Šįkart jau nėjau lauk, bet vistiek buvo keista. Dabar suprantu, kad kunigo rankos pašvęstos, dėlto vertos bučiuoti, ir aš mielai jas pabučiuosiu, nors tas kunigas ir būtų nuverstas kaip žmogus"!

Ir vis dėlto, Yla nepatenkintas, kad nei lygybė su diplomuotais inteligentais, nei profesorinis pasiruošimas, neduoda jo luomui to taip siekiamo kilmingumo.

Tame pačiame atkirty Dr. Greimui jis karčiai skundžiasi, esą "A. J. Greimas prancūzų kunigą visuomet mums pristato nepalyginamai pranašesniu už lietuvį. **Savišk is kunigas jam išeina lyg Pilviškių vikaras — siauras, intelektualiai neišaugęs, netolerantingas. Tokie lyginimai yra būdingi ne tik Greimui. Mūsų spaudoje aptiksi nemaža panašių dalykų".**

Pagaliau Yla pataikė yla į pačią tiesą! **J. Pr.**

(b. d.)

Lietuvos TSR Vidaus Reikalų Liaudies Komisaro ĮSAKYMAS

1946 m. vasario 15 d. Vilnius

Didvyriškai Raudonajai Armijai išvadavus Lietuvos TSR nuo vokiškųjų fašistinių grobikų, Vidaus Reikalų Liaudies Komisariato organai ir kariuomenė, gyventojų bei liaudies gynėjų remiami, atliko didelį darbą lietuviškai-vokiškųjų nacionalistų gaujoms sutriuškinti.

Daugumoje apskričių sutriuškintos beveik visos gaujos ir nelegalios antitarybinės buržuazinės nacionalistinės organizacijos.

Lietuviškai-vokiškųjų nacionalistų vadai, be mažų išimčių, suimti ar sunaikinti, o tie gaujų dalyviai, kurie apgaule arba grasinimų bei teroro verčiami buvo įtraukti į gaujas — pasidavė Tarybų valdžios organams ir sugrįžo prie ramaus darbo. Daugelis jų sąžiningu darbu išpirko savo kaltę Tėvynei.

Tačiau yra žinoma, kad kai kurie banditai pasidavė Tarybų valdžios organams ne savo noru, o gaujų vadų nurodyti; taipogi yra žinoma, kad jie ginklų neatidavė, tebepalaiko ryšius su savo vadais ir padeda lietuviškai-vokiškiesiems nacionalistams vykdyti jų žvėriškus darbus prieš ramius gyventojus.

Atsižvelgdamas į tai, kad kai kur dar tebėra lietuviškai-vokiškųjų nacionalistų likučių, kurie savo banditiškais veiksmais trukdo ramų piliečių gyvenimą, siekdamas galutinai likviduoti tuos lietuviškai-vokiškųjų nacionalistų likučius, —

ĮSAKAU:

1. Vidaus Reikalų Liaudies Komisariato apskričių ir valsčių viršininkams, Vidaus Reikalų Liaudies Komisariato kariuomenei ir liaudies gynėjų būriams tuojau imtis griežtų priemonių apvalyti visoms Lietuvos TSR apskritims nuo lietuviškai-vokiškųjų nacionalistų likučių.

2. Visiems savo noru pasiduodantiems banditams, jų tarpe ir gaujų vadams, LLA ir kitų buržuazinių nacionalistinių organizacijų dalyviams, po to, kai jie pasiduos ir atiduos ginklus, jokių represijų netaikyti, paleisti juos į savo namus ir išduoti pasus.

3. Gaujų dalyviams, kuriems jų vadai banditai draudžia savo noru pasiduoti Tarybų valdžios organams, įsakau užmušti tokius vadus ir organizuotai atvykti su ginklais į Vidaus Reikalų Liaudies Komisariato įstaigas. Niekas iš asmenų, užmušusių banditų gaujų vadus ar eilinius banditus, trukdančius jiems pasiduoti, nebus traukiamas atsakomybėn.

4. Anksčiau pasidavusieji banditai, bet dar neatidavusieji ginklų, o taip pat kiti asmenys, turintieji ginklus, — privalo nedelsdami atiduoti juos Vidaus Reikalų Liaudies Komisariato įstaigoms.

5. Banditų ir buržuazinių nacionalistinių organizacijų dalyvių, nepasidavusių Vidaus Reikalų Liaudies Komisariato įstaigoms, šeimas suimti ir ištremti.

6. Gyventojai, kurių namuose ir sodybose yra bunkerių ar kitokių slėptuvių banditams ir besislapstantiems nuo valdžios organų asmenims, — privalo nedelsdami pranešti apie tai Vidaus Reikalų Liaudies Komisariato įstaigoms.

Asmenis, neatidavusius ginklų ir nepranešusius apie jų turimus bunkerius bei slėptuves, suimti ir teisti kaip banditus.

7. Asmenys, žinantieji bunkerių ir slėptuvių vietas, nepriklausomai nuo to, kur tos slėptuvės būtų, privalo nedelsdami pranešti apie tai Vidaus Reikalų Liaudies Komisariato įstaigoms.

Visus tuos, kurie, žinodami bunkerių bei slėptuvių buvimo vietas, nepranešė apie tai Vidaus Reikalų Liaudies Komisariato įstaigoms, suimti ir teisti kaip banditų pagelbininkus.

LIETUVOS TSR VIDAUS REIKALŲ LIAUDIES KOMISARAS
Generolas majoras BARTAŠIŪNAS

Spaudė „Spindulio" sp. Vilniuje 1946 m. Tiražas 130.000 egz. LV 00851. Už. Nr. 1446

LIETUVOS LAISVĖS BUDELIO ĮSAKYMAS

Lietuvos pavergimo 25 metų sukakčiai artėjant

Bolševikų NKVD Lietuvoje "galva" gen. maj. Bartašūnas, burliokas prisidengęs lietuviška pavarde, 1945 m. vasario 12 d. išleido šį įsakymą Lietuvos laisvės kovotojams - partizanams, žmonių vadinamiems "Miško broliams", liepdamas partizanams iššudyti savo vadus ir po to su visais ginklais pasiduoti enkavedistams, žadėdamas už tai jiems "amnestiją". Bet Lietuvos partizanai, gerai pažindami bolševikų klastas ir melus, tokio "įsakymo" nepaklausė ir kovojo toliau iki paskutinio kraujo lašo, gindami Lietuvos žmones nuo bolševikų prievartavimo ir teroro ir trokšdami Lietuvai laisvės. Po ilgų ir beviltiškų kovų Lietuvos partizanai didvyriškai žuvo, bet nepaklausė jokių bolševikų įsakymų...

Žuvusiųjų Lietuvos partizanų, patriotų ir Sibiro kankinių, kurių tūkstančius nukankino bolševikai laike 25 metų Lietuvos okupacijos, bus pagerbimas šį sekmadienį, birželio 13 d. Chicagoje, McCormick salėje, gedulingame koncerte, kur Chicagos Lietuvių Opera su simfoniniu koncertu stato Verdi "Requiem" ir B. Markaičio, SJ "Vilniaus Varpai". Tenai nulenksime savo galvas prieš tūkstančius Lietuvos kankinių.

(av)

Atsisveikinant su velioniu J. Varkala

Jonas J. Kazanauskas

Jonas J. Kazanauskas, Mutual Federal Savings prezidentas, birželio 5 d. Lackawicz koplyčioje pasakė tokią atsisveikinimo kalbą:

Gerbiamieji Juozo P. Varkalos šeimos nariai, artimieji ir bendradarbiai!

Šį rytą susirinkome čia atsisveikinti su velioniu Juozu Varkala ir išlydėti jį amžinon kelionėn, iš kurios jis jau niekad nebegrįš.

Suprantame, kaip kiekvienam velionies šeimos nariui skauda širdį, netekus gero vyro ir pavyzdingo tėvo. Mes norime, kad šeimos nariai taip pat žinotų, kad kiekvienam mūsų, kurie šiandien čia atėjome, taip pat skauda širdį. Kiekvienas, kuris turėjo progos arčiau pažinti Juozą Varkalą, apgailestauja jo mirtį. Jis buvo geras savo srities žinovas, nuoširdus patarėjas ir plataus akiračio visuomenininkas.

Man buvo skaudu žiūrėti į silpnėjančią jo sveikatą, o kai prieš šešias savaites paskutinį kartą jį aplankiau slaugymo namuose, tai tiesiog širdį pervėrė. Jis mane pažino ir mano pavardę aiškiai ištarė, bet kai norėjo daugiau ką pasakyti, tai jam jau buvo sunku ištarti žodžius...

Man teko dirbti su velioniu apie 40 metų. Esu pirmas taupymo bendrovių pareigūnas, kuris pakvietė Juozą P. Varkalą taupymo bendrovių atskaitomybei tikrinti. Jis jau buvo baigęs universitetą, kelis metus dirbęs International Harvester bendrovėje, bet praktiško taupymo bendrovių atskaitombybės darbo tada dar nepažino. Bet jis greitai pramoko ir susipažino su visais reikalais. Buvau patenkintas jo darbu. Jis buvo geras darbininkas, lojalus patarėjas. Pradėjęs pas mane, laikui bėgant jis perėjo ir į kitas bendroves. Pradėjo jis pas mus prieš 40 metų, ir dirbo tol, kol turėjo jėgų. Įdomu ir malonu buvo su juo dirbti.

Mes šiandien atsisveikiname su nepaprastai geru lietuviu, kuriam visą gyvenimą rūpėjo lietuvių tautos gerovė. Mes atsisveikiname ir su geru amerikiečiu, kuris visą laiką buvo lojalus šio krašto pilietis ir dirbo jo gerovei. Savo šeimai, gimtiniam kraštui ir pasirinktai šaliai jis atidavė visą savo energiją.

Mes visi liūdime jo netekę, ir kartu reiškiame užuojautą sergančiai jo žmonai, sūnui, dukrai, anūkams ir artimiesiems.

JOE IR ANELĖ BIMBOS SVEČIUOJASI CHICAGOJ

Joe J. Bimba ir jo žmona Anelė svečiuojasi Chicagoje. Iš Kalifornijos jiedu atvyko į Chicagą, kad galėtų dalyvauti Lietuvių Tautinių Kapinių Puošimo Dienos iškilmėse, jų anūko ir anūkės mokslo baigimo iškilmėse ir jų anūko vestuvėse.

Visos iškilmės laimingai praėjo. Bimbos yra apsistoję pas savo gimines 4410 S. Rockwell Street.

Abu buvo atvykę į Naujienų pikniką, kur susitiko su visa eile senų pažįstamų ir artimų draugų. Piknike gražiai praleido dieną dideliame lietuvių būryje. Praeitą šeštadienį jiedu buvo užėję į Naujienas.

Bimbai gyvena Kalifornijoje, Escondido, Cal., 1250 Palomar Terrace. Chicagoje jiedu planuoja praleisti dar bent porą mėnesių.

DABAR GERIAUSIAS LAIKAS ĮRENGTI TVORAS JŪSŲ NAMŲ PUOŠNUMUI IR ŠEIMOS SAUGUMUI

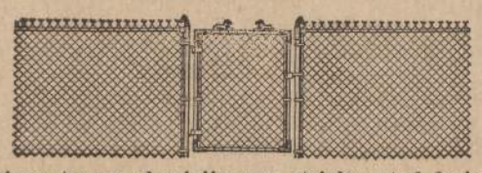

Įrengiame tvoras, aluminijaus ar stainless steel duris, langus, stogelius, turėklus ir kitus įvairaus metalo, plastikos ir stiklo gaminius jūsų namų pagerinimui ir papuošimui. Naudoju tik geriausią medžiagą.

KOSTAS BUTKUS

LUdlow 5-6291 PRospect 8-2781

bet kuriuo laiku, ryšis ir vakarais.

4½% 5%

current dividend on investment bonus

4½% DIVIDENDĄ MOKAM UŽ VISAS TAUPYMO SĄSKAITAS

4 metų investment bonus sąskaitom mokam 4½% dividendą kas pusmetį ir ekstra ½% per metus išmokam pabaigoj 4 metų.

BRIGHTON SAVINGS AND LOAN ASSOCIATION

4071 ARCHER AVENUE — CHICAGO, ILLINOIS 60632

Valandos: pirmad., antrad., penktad. ir šeštad. 9:00 r. — 4:30 po pietų; trečiadieniais uždaryta; ketvirtad. 9:00 r. — 8:00 val. vak.

INVEST IN UNIVEST ©

PELNINGAS IR SAUGUS BŪDAS TAUPYTI

CURRENT Dividend Rate

4½%* per annum

Effective April 1, 1960

* Universal Investment Share Account

UNIVERSAL SAVINGS AND LOAN ASSOCIATION

1800 S. HALSTED STREET
CHICAGO 8, ILL.
Phone HAymarket 1-3070

All accounts insured to $10,000 by an Agency of the United States Government.

NAUJIENOS

THE LITHUANIAN DAILY NEWS

Published Daily Except Sunday by The Lithuanian News Pub. Co., Inc.
1739 South Halsted Street, Chicago 8, Ill. HAymarket 1-6100

Entered as second-class matter March 7, 1914 at the Post Office at Chicago, Ill., under the Act of March 3, 1879.

Subscription Rates:
In Chicago $15.00 per year, $8.00 per six months. $4.00 per 3 months. In other USA localities and Canada $13 per year, $7.00 per six months, $4.00 per three months.

10 cents per copy, 10 c. on Saturday

Dienraščio kainos:
Chicagoje ir priemiesčiuose
metams $15.00
pusei metų 8.00
trims mėnesiams $4.00
vienam mėnesiui $1.50

Kitose JAV vietose ir Kanadoje
metams $13.00
pusei metų $7.00
trims mėnesiams $4.00
vienam mėnesiui $1.50

Užsieniuose
metams $16.00
pusei metų $8.00
vienam mėnesiui $1.50

Naujienos eina kasdien, išskiriant sekmadienius. Leidžia Naujienų Bendrovė, 1739 So. Halsted St., Chicago Ill. 60608. Telef.: HAymarket 1-6100.
Pinigus reikia siųsti pašto Money Orderiu kartu su užsakymu.

NAUJIENŲ ofisas atdaras kasdien, išskyrus sekmadienius, nuo 9 ryto iki 5 val. vakaro. Šeštadieniais — iki 12 val.

Ginklai tarp-amerikinei jėgai

(Tęsinys)

Iki šiol buvo laikomasi nusistatymo, kad ta arba kita lotynų respublikos valdžia gali šauktis kitų šiame pusrutulyje gyvenančių tautų pagelbos, jeigu į ją įsiveržtų arba kėsintųsi įsiveržti koks svetimas priešas. Bet jeigu įvyksta tokio arba kitokio pobūdžio politinis konfliktas respublikos **viduje**, tai buvo iki šiol manoma, kad jokia pašalinė ginkluota jėga neprivalo į tai kištis.

Ginkluotos svetimos jėgos įsikišimas galėtų būt padarytas žmonių sukilimui prieš despotišką savo valdžią nuslopinti. Taip pasielgė pvz. Maskvos tironai, pasiųsdami tankų ir šarvuotų traukinių dalinius į Vengriją, kur žmonės buvo sukilę ir nuvertę komunistų valdžią.

Amerikos respublikos šitokioms intervencijoms buvo iki šiol priešingos. Todėl, kai prez. Johnsonas pasiuntė į Dominikonų Respubliką marinus, Washingtonas turėjo aiškintis, jog prezidentui rūpi tik išgelbėti šios šalies ir kitų tautų piliečius, atsidūrusius pavojuje.

Tačiau valdžia Dominikonų Respublikoje sugriuvo ir iškilo pavojus, kad toje suirutėje valdžios galią pagriebs priešingi žmonių reikalams ir nedraugingi JAV-ėms elementai. Prezidentas Johnsonas nutarė neleisti, kad tai įvyktų, ir įtikino 2/3 OAS narių, kad čia yra bendras Amerikos valstybių reikalas, kuriam paremti yra neapseinama ginkluota jėga.

Tai ginkluotai jėgai — ne užkariavimo, o taikos jėgai, prez. Johnsonas prižadėjo visokeriopą paramą.

Ir JAV senatas, pereitą antradienį, pareiškė vienabalsį pritarimą!

Pritarimą pareiškė net ir aštriausi administracijos užsienio politikos kritikai.

Atviriems ir pasalingiems tautų laisvės bei taikos priešams Amerika pasakė, kad prieš nedorus jų siekimus Amerika kovos visomis priemonėmis, neišskiriant ir ginklo jėgos.

Goldwaterio nekvietė

Aštuoniuose Ohio valstybės miestuose, pereitą trečiadienį, buvo surengtos republikonų vakarienės lėšoms sukelti partijos reikalams. Kiekvienoje vietoje buvo pakviesti kalbėti žymiausieji republikonų vadai: Clevelande — buv. prezidentas Dwight D. Eisenhower ir Michigano gubernatorius George Romney; Columbus mieste — buv. JAV viceprezidentas Richard M. Nixon.

Kituose miestuose kalbėjo Pennsylvanijos gubernatorius William W. Scranton, sen. George Murphy iš Kalifornijos, sen. Thruston B. Morton (Ky.), Illinois biznierius Charles Percy, ir t.t.

Bet nė į vieną banketą nebuvo pakviestas Barry Goldwater (iš Arizonos), buv. republikonų kandidatas į JAV prezidentus pereito lapkričio rinkimuose, kuriuose republikonų partiją ištiko katastrofingas pralaimėjimas.

Biletų į tuos banketus buvo parduota už $1,200,000, kurių dalis eis į vietinių organizacijų iždus, kita dalis į Ohio valstybės organizacijos iždą, dar kita į nacionalinio komiteto pirmininko iždą. Naujasis pirmininkas Ray C. Bliss, iš Ohio valstybės, buvo tų banketų sumanytojas; bet ir jisai Goldwaterio nekvietė.

Goldwateris pernai taip "pasidarbavo", kad atsakingieji republikonų vadai dar ir šiandien negali surankioti sugriuvusios partijos skeveldrų.

APŽVALGA

Nežino JAV konstitucijos

Didžiausias pasaulyje diktatorius esąs Jungtinių Amerikos Valstybių prezidentas. Taip sako, šviesdamas "Laisvės" skaitytojus, A. Bimba. Esą,

"Niekas mūsų šalies prezidento kabineto narių nerenka. Visus juos jis pats vienas pasiskiria. Aišku, kad jis pasiskiria tokius, kurie sutinka ištikimai jam tarnauti ir pagal jo muziką šokti. Kuris pradeda nebesutikti su prezidento politika ir nuomone, "gražiai" paprašomas rezignuoti.

"Prezidentas yra pilnas bosas! Joks pasaulyje diktatorius bei karalius nėra turėjęs savo rankose tiek galios, kiek turi mūsų prezidentas." ("L." 1965 m. birž. 6 d.)

Iš kokio šaltinio šitą "išmintį" Bimba pasėmė?

Jisai užmiršta, kad prezidento pasirinktus kabineto narius *tvirtina JAV senatas.*

Prieš patvirtinant sekretorių (ministerį) toms arba kitoms pareigoms, prezidento pasiūlytas asmuo būna kvočiamas atitinkamam senato komitete: kandidatas į valstybės sekretorius — užsienio santykių komitete, kandidatas į gynybos sekretorius — krašto apsaugos komitete, ir t.t. Po to komitetas savo uždarame posėdyje nutaria *rekomenduoti ar nerekomenduoti* visam senatui, kad prezidento siūlomas asmuo būtų patvirtintas. Ir ne vieną kartą yra atsitikę, kad prezidentas buvo priverstas savo pasiūlytą asmenį atsiimti ir siūlyti kitą.

Senato patvirtinimas yra reikalingas taip pat kiekvienam pasekretoriui (Under Secretary) ir sekretoriaus padėjėjui (Assistant Secretary).

Vyriausybė, kongresas ir teismas

Kad prezidento kabineto nariai privalo laikytis prezidento nustatytos politikos, tai pats savaime suprantamas dalykas. *Vykdomajam* valdžios organe (vyriausybėje) negali būt dviejų arba trijų skirtingų politikų, nes tai vestų į netvarką ir valstybės suirimą.

JAV prezidentas yra valstybės galva, kaip ir kitų šalių prezidentai arba karaliai; bet kartu jisai yra *ir ministeris pirmininkas* (premjeras). Argi premjeras kurioje nors šalyje neturi teisės savo kabineto narį paprašyti rezignuoti arba tiesiog pašalinti, jeigu jisai nebenori remti premjero politikos?

Tačiau tokie ministeriai paprastai patys pasitraukia. Ir kai jie pasitraukia, jie turi pilną teisę prezidentą kritikuoti ir prieš jo politiką kovoti.

Įsivaizduokime, kad Sovietų Rusijoje koks nors buvęs "ministerių tarybos" narys imtų viešai peikti buv. savo bosą ir imtų kovoti prieš jo politiką. Toks opozicionierius būtų kaip bematant "sulikviduotas". Kiek tokių diktatūros aukų tapo Maskvoje sušaudyta!

Juk dar Rusijos caras Nikalojus II savo nuožiūra ministerius skirdavo ir šalindavo (tik jų nekardavo ir nešaudydavo). O Bimba pasakoja, kad tokios galios dar nėra turėjęs joks diktatorius arba karalius pasaulyje!

Jisai užmiršta, kad JAV prezidentą ir jo administraciją turi teisę kritikuoti ir nuolatos kritikuoja senatoriai ir laikraščių redaktoriai bei komentatoriai. Jisai užmiršta, kad prezidento ir administracijos sumanymus, pateiktus kongresui ir net kongreso priimtus, gali anuliuoti (paversti niekais) Aukščiausias Teismas.

Žodžiu, lietuviško proletariato mokytojas pasirodė nieko neišmanąs apie šios šalies konstituciją. "Laisvės" skaitytojų vaikai, baigusieji vidurinę mokyklą, galėtų jį šitame dalyke apšviesti.

Bet jisai jaučiasi viską žinąs — ir drąsiai plepa, ką jam seilė atneša ant liežuvio.

NUBAUSTAS GIRTAS TASS REDAKTORIUS

Vasily Krylov, sovietų žinių agentūros TASS redaktorius Londone, pirmadienį važiavo automobiliu pasigėręs, buvo policijos suimtas ir nubaustas $163.52 pabauda. Per metus laiko jam atimta teisė važinėti automobiliu.

Krylov yra stambus sovietų valdžios pareigūnas, bet jisai ir jo vadovaujama įstaiga neturi diplomatinio stovio; todėl policija galėjo jį suareštuoti ir traukti atsakomybėn.

Londono policijos inspektorius sako, kad TASSo redaktorius buvo taip nusileseęs, kad jo vairuojama mašina šlitinėjo nuo vieno šaligatvio prie kito. Dėl tokio girto važiavimo galėjo įvykti nelaimė.

Pats savaime šis incidentas neturi didelės reikšmės. Bet komunistų propaganda diena iš dienos skelbia, kad "sovietinis žmogus" (homo sovieticus) esąs kur kas aukštesnės dorovės, negu "pūvančios buržuazijos" atstovai. O Vaisly Krylov, 37 metų amžiaus, juk nėra buržuazinės santvarkos produktas. Bet jo apetitai, pasirodo, nėra aukštesnės rūšies, kaip patvirkusių buržujų. Laka daugiau, negu gali pakelti.

Alvudo teatras

Birželio 7 d. gražiai užsirekomendavo Alvudo teatras savo radijo valandėlėje per Sofijos Barcus šeimos programą. Pirmoj dalyje pasirodė akt. A. Brinka, kuris skaitė savo parengtą prozą ir Lietuvos partizanų poeziją. Ta dalis buvo skirta paminėti baisiojo birželio trėmimo dienas. Antroje dalyje buvo suvaidinta Kazio Binkio kūrinys Meškeriotojas, kurį režisavo akt. A. Brinka, padėjo A. Sobieskienė, talkino komp. J. Bertulis, muz. B. Pakštas, A. Kirvaitytė. Gražiai savo roles atliko šie vaikučiai: Rita Kekštaitė, Stepas Visčius ir Violeta Sobieskytė, Audronė Šuopytė, Liūdas Spačkauskas, Nijolė Viščiūtė ir Liucija Spačkauskaitė. Įdomūs buvo paukščių ir gyvulių imitavimas (giedojimas - blojimas), kuriuos perdavė Pr. Mačiulis, A. Brinka, Povilas ir Andriukas Sobieskiai. Šią programą suorganizavo ir išrūpino jos įgyvendinimą nenuilstamas Alvudo darbuotojas dr. J. Adomavičius ir dr. O. Vaškevičiūtė, kurie dabar birželio 28 d. su P. Sobieskiu organizuoja sporto šventę Marquette parko aikštėje.

M. S.

OPERA, LIETUVIŲ FONDAS IR GYDYTOJAI

Nuotraukoje III. Liet. Gyd. D-jos parama Chicagos Liet. Operai — McCormick Place išlaidoms padengti. Iš kairės į dešinę: 1964-65 metų pirm. Dr. J. Volodka, Am. Pasaulio Liet. Gyd. Sąjungos pirm. Dr. V. Tauras, Liet. Operos atstovai p. Mankienė ir p. Vyt. Radžius, 1965—66 m. pirm. Dr. V. Šaulys ir gyd. liet. fondo pirm. Dr. F. Kaunas.

Praėjusį šeštadienį Illinois Lietuvių Gydytojų Draugijos pobūvyje Chicagos Lietuvių Operos valdybos atstovams p. Momkienei ir pirm. Vyt. Radžiui buvo įteiktas $500 čekis. Susirinkusius pasveikino Gen. Kons. Daužvardis. Buvo pristatyta naujoji Dr-jos valdyba.

Tradicinis vėlavimasis ir programos perkrovimas vos nesustabdė mūsų jaunatviškojo Antrojo Kaimo, kurio branduolinis ketvertukas gausiai susirinkusiems svečiams parodė, kad net Lietuvos istoriją galima gvildenti satyrinėje šviesoje.

Šį šetšadienį 12 val. Jaunimo Centre įvykstančiame Lietuvos Fondo metiniame suvažiavime dalyvauja visi, kuriems rūpi parama lietuvių jaunimui, stovyklai, knygai, rašytojui...

Nauji nariai — naujas kapitalas.

O sekmadienį visi keliai veda į McCormick Place. Atiduokime pagarbą tiems, kurie kentėjo, kad mes išliktumėm laisvi.

Dr. F. Kaunas

"NAUJIENOS" KIEKVIENO DARBO ŽMOGAUS DRAUGAS IR BIČIULIS

JUOZAS KAPAČINSKAS

SIAUBINGOS DIENOS

(1944 - 1950 metų atsiminimai)

13

Nakvynę gavome viename mokyklos pastate. Gavom ir gyvuliams pastogę. Kitą dieną vėl važiavom toliau. Lietus dar vis nesiliovė purškęs. Tiktai apie vidurdienį kiek prasibliaivė. Pravažiavome Heilsbergo miestą ir dar keletą vietovių. Reichenberg kaime nakvojome. Kitą dieną pravažiavome Guttstadt miestelį. Kiek toliau pasistūmėję, apsistojome viename dvare, kur buvo pilna pabėgėlių. Vis dėlto leido pernakvoti ir mums kluone.

Lapkričio penkta diena, sekmadienis. Daugelis pabėgėlių pasiliko vietoje. Mes nesutarėme: vieni norėjome pasilikti, kiti važiuoti toliau. Pagaliau sutarę išvažiavome. Pavažiavę keletą kilometrų, pasiekėme Liebstadto miestelį; užėjom į bažnyčią išklausyti mišių. Po pamaldų vietos žmonės mus skaniai pavaišino kava ir sumuštiniais, kuriuos atnešė moterys prie vežimų. Užkandom, pailsėjome ir gera sekmadienio nuotaika važiavome toliau. Vakarop privažiavome Behlenhof kaimą ir mėginome susirasti nakvynę, bet čia teko nakvoti prie vežimų — pastogės gauti nepasisekė.

Kitą dieną išvažiavom toliau. Privažiavę vieną mišką, apsistojome, pusryčiavome, aptarėme tolimesnės kelionės kryptį ir vėl tęsėme kelionę. Ir taip diena po dienos vis traukėme gilyn į Vokietiją, į vakarų Prūsiją.

KELIONĖ LIETUVIŠKOMIS VIETOVĖMIS

Lapkričio mėn. šeštą dieną Pr. Holland mieste žandarai sulaikė ir uždraudė pavieniui važiuoti. Vadinasi, jau būsim priversti susipažinti su vokiška tvarka ir negalėsime laisvai klajoti po svetimą žemę. Jie sudarė kolonas, grupes, išvedė iš miesto, sustatė vežimus lauke ir pastatė sargybą. Taip, rudens lietui lyjant ir šaltam vėjui pučiant, praleidome visą naktį. Tiktai kitą dieną, t.y. lapkričio septintą, apie dvyliktą valandą rikiavo kolonas pagal nustatytą tvarką, ir jau su vadovu priešakyje pajudėjome plentu Elbingo kryptimi. Niūrus ruduo siautė lygumų platybėse; kiek tik akys matė, visur lygumos. Laukai skendo tyloje. Vakare mūsų koloną apnakvydino viename dideliame ūkyje, dar neprivažiavus Elbingo. Ten gavome vakarienės po samtį sriubos ir gabaliuką duonos. Gyvuliams pašaro taip pat davė, tiktai reikėjo užmokėti nustatytą mokestį.

Lapkričio aštuntą išvažiavome ir pasukome kita kryptimi, palikdami nuošaly Elbingą. Įvažiavome į puikią autostradą ir važiavome Marienburgo kryptimi. Pavakarį išsukome iš autostrados — vadovas mus nuvedė į kaimą, kur išskirstė pas ūkininkus nakvynės ir pažadėjo leisti vieną dieną pailsėti.

Rytojaus dieną džiaugėmės, kad nereikės važiuoti ir galėsime laisvai poilsiauti. Tačiau apie antrą valandą po pietų gavom įsakymą ko greičiausiai iš čia išvykti ir užleisti vietą kitai pabėgėlių grupei. Tuojau išvažiavomė iš kaimo, įvažiavome į tą pačią autostradą ir vėl važiavome iki prieblandos. Temstant vadovas vėl paskirstė mus pas ūkininkus. Šį kartą teko apsinakvoti prie kaimo esančiame dvare, kurio savininkas buvo labai naciškai išdidus ir piktas.

Lapkričio dešimtą dieną pravažiavome Marienburgo miestą ir pamatėme tą garsiąją pilį, kurios rūsyje prieš penkis šimtus su viršum metų buvo uždarytas Vytautas Didysis. Vėliau, tūkstantis keturi šimtai dešimtaisiais metais, Žalgirio laukuose jis sumušė kryžiuočių armiją, pačią didžiausią anų laikų istorijoje, o tos armijos likučius atsivijo iki šios pilies. Vytautas Didysis su savo kariuomene apsupo pilį ir apie porą savaičių lūkuriavo, laukdamas kryžiuočių kapituliacijos. Po poros savaičių dėl iki šiol nepakankamai aiškių priežasčių Vytautas Didysis nuo šios Marienburgo pilies pasitraukė ir su visa savo armija grįžo į Vilnių, palikdamas lietuvių giminės prūsus ir prūsų kraštą kryžiuočių globai. Ir taip per penkis šimtus metų vokiečiai Prūsiją kolonizavo, vietinius gyventojus prūsus beveik visus išnaikino, todėl dabar tiktai lietuviški vietovardžiai vietomis yra pasilikę...

Pravažiavę Marienburgą, vakare pasiekėme Dirschau stovyklą, galvodami, kad čia sustosime ar bent apsinakvosime, tačiau vadovas mus vedė dar toliau. Ir tiktai vėlyvą naktį, visiškai sutemus, sustojome prie vienos sodybos po lietingu dangumi. Tikrai nekoks malonumas ir paguoda tokią nakvynę gauti: šlapiam stovėti purve per naktį. Mes, žmonės, iš "kažkur" gavome po kaušą šiltos sriubos ir gabalą duonos, bet mūsų gyvuliams pašaro iš niekur neatsirado.

Lapkričio vienuoliktą dieną apie devintą valandą ryto visa mūsų kolona išvažiavo Dancigo kryptimi. Vakare apsinakvojome Prossen vietovėje. Dėl pašaro stokos ir nuovargio buvome priversti parduoti dvi karves, nes jos nebegalėjo toliau eiti.

Lapkričio dvyliktą dieną, sekmadienį, ilsėjomės šioje Prossen apylinkėje. Čia gavom nusipirkti vienoje menkoje krautuvėlėje mėsos be kortelių. Tuo laiku gauti Vokietijoje maisto pirkti be kortelių, o ypač mėsos, buvo retenybė.

DANCIGAS — GRAUDULINGA LIETUVIŠKA DAINA

Lapkričio tryliktą dieną išrikiavo ant kelio ilgą eilę pabėgėlių vežimų, ir su vadovu priešakyje pradėjome kelionę Dancigo kryptimi. Buvo ankstyvas 1944 m. rudens rytas, kelias ėjo per lygumas, aplinkui rudavo laukai nuobodžiame rudens pilkume iki horizonto. Tyliai vinguriavo ilga eilė krypuojančių vežimų, artėjančių į tą miestą, dėl kurio prasidėjo II Pasaulinis karas.

Buvo įdomu pamatyti, kaip atrodo tas miestas,

Vokietijos žemėlapis 1937 metų su turėtomis bendromis sienomis vienuolika valstybių. Jokia kita valstybė pasaulyje neturi tiek daug kaimynų.

bent jo vaizdas. Važiuojame į miestą, kur pradėjo kristi pirmieji karo sviediniai. Išaugęs vokiečių nacionalizmas pradėjo jėga veržtis į pasaulinę ekspansiją, norėdamas užkariauti Europą, pirmiausia pasiryžęs sunaikinti rytų kaimyną Lenkiją, o paskui pavergti ir kitas tautas. Hitleris, pasiekęs valdžią, suplanavo sukurti 'Didįjį Reichą" ir "Naująją Europą". Prisidengęs skambiais šūkiais, skelbė vokiečių tautai ir pasauliui, kad jo šventa pareiga buvo išvaduoti Dancigą. Ir štai dabar jis atnešė didžiąją tragediją ne tik daugeliui Europos tautų, bet ir pačiai Vokietijai.

(Bus daugiau)

Skaitykite ir platinkite dienraštį Naujienas

DR. ANNA BALIŪNAS
AKIŲ, AUSŲ, NOSIES IR GERKLĖS LIGOS
PRITAIKO AKINIUS
2858 W. 63rd STREET
Ofiso telef.: PRospect 8-3229
Rezid. telef.: WAlbrook 5-5076
Valandos: kasdien nuo 10 ligi 12 val. iš ryto ir nuo 7 ligi 9 val. vak. Treč. uždaryta. Kitu laiku susitarus.

Telef.: PRospect 8-1717
DR. S. BIEŽIS
GYDYTOJAS IR CHIRURGAS
3148 WEST 63rd STREET
Val.: kas dieną po pietų 1-3; vak. 7-8 tiktai antradieniais ir penktadieniais. Trečiad. ir sekmad. ofisas uždarytas.
Rez.: 3241 WEST 66th PLACE
Phone: REpublic 7-7868

DR. C. K. BOBELIS
INKSTŲ IR ŠLAPUMO TAKŲ CHIRURGIJA
PR 6-1795 arba 312-695-0533
425 N. LIBERTY ST. R. 25
ELGIN, ILLINOIS
Valandos pagal susitarimą

DR. PETER BRAZIS
PHYSICIAN AND SURGEON
2434 WEST 71st STREET
Ofisas: HEmlock 4-5849
Rezid.: 388-2233
OFISO VALANDOS:
Pirmad., ketvirtad. nuo 1—4 ir 7—9, antrad., penktadienį nuo 1—5, treč. ir šeštadienį tiktai susitarus.

Ofiso telef.: VIrginia 7-0036
arba 776-4269
DR. T. DUNDULIS
GYDYTOJAS IR CHIRURGAS
Akušerija ir moterų ligos
4157 ARCHER AVENUE
OFISO VALANDOS:
Nuo 2—4 ir nuo 6—8:30 val. vakaro. Šeštadieniais nuo 2 iki 4 popiet. Trečiadienį pagal sutartį.

Tel. ofiso: HE 4-1414, rez. RE 7-6867
DR. BR. GAIŽIŪNAS
GYDYTOJAS IR CHIRURGAS
2454 WEST 71st STREET
Valandos: 1—3 ir 6—8 val. po pietų kasdien. Šeštadieniais 1—4 val. p. p. Trečiadieniais uždaryta.

DR. A. JENKINS
GYDYTOJAS IR CHIRURGAS
3844 WEST 63rd STREET
OFISO VALANDOS:
Kasdien nuo 1—4 popiet ir 6—8 val. Treč. ir šeštad. uždaryta.
Ofiso tel.: POrtsmouth 7-6000
Rezid. telef.: GArden 3-7278

GRovehill 6-1595
DR. ALDONA A. JUŠKA
AKIŲ LIGŲ SPECIALISTĖ IR PRITAIKO AKINIUS
Valandos: 9-12, 7-9 pagal susitarimą, išskyrus trečiadeinius ir šeštadienius.
2422 W. MARQUETTE ROAD

DR. A. KAVALIŪNAS
VIDAUS IR KRAUJO LIGOS
5540 So. PULASKI RD.
Ofisas: 585-2525
Rezid.: TRiangle 3-0281
Priėmimo valandos: Pirmad., Antrad., Ketvirtad. ir Penktad. 2—4 val. p. p. ir 6—9 val. vak.
Kitu laiku pagal susitarimą.

Tel. ofiso: PR 8-7773; rez.: PR 6-4732
DR. A. MACIŪNAS
CHIRURGAS
2858 W. 63rd STREET
Val.: pirmad., ketvirtad. 5-8 val. vak., antrad., penktad 1-4 popiet.
Priiminėja tik susitarus

Ofiso tel.: HE 4-1818 arba RE 7-9700
Rezidencijos: PR 6-9801
DR. J. MEŠKAUSKAS
GYDYTOJAS IR CHIRURGAS
VIDAUS LIGŲ SPEC.
2454 WEST 71st STREET
Priėmimo val.: nuo 9—11 val. ryto ir nuo 4—8 val. po pietų. Šeštad. nuo 9:00—2:00 p. p.
Trečiadieniais uždaryta.

Phone: NEvada 8-7048
DR. A. MONTVIDAS
GYDYTOJAS IR CHIRURGAS
Room 322
4010 WEST MADISON STREET
CHICAGO, ILL. 60624
Valandos: kasdien nuo 10 ryto iki 3 p. p. Vakarais: pirmad. ir ketvirtad. nuo 6 iki 8 val. vakaro.

Ofiso telef.: CLiffside 4-2896
Rez. telef.: WAlbrook 5-3099
DR. P. STRIMAITIS
Bendra praktika ir chirurgija specialiai
GYDYTOJAS IR CHIRURGAS
4644 SO. ASHLAND
Savaitės dienomis priėmimo valandos 2—4 ir 6—8 val. vak.
Šeštadieniais 2—5 val. vak.
Trečiadieniais ir sekmadieniais uždaryta. Ligonius priima tik susitarus telefonu.

DR. VYT. TAURAS
GYDYTOJAS IR CHIRURGAS
Bendra praktika, spec. MOTERŲ ligos
Ofisas: 2652 WEST 59th STREET
Tel.: PR 8-1223 arba PR 6-5577
OFISO val.: pirmad., antrad., trečiad. ir penkt. 2-4 ir 6-8 val. vak. Šeštadieniais 2-4 val. po pietų ir kitu laiku pagal susitarimą.

DR. V. P. TUMASONIS
CHIRURGAS
2454 WEST 71st STREET
Ofiso telef.: HEmlock 4-2123
Rezid. telef.: GIbson 8-6195

ATOSTOGOSE

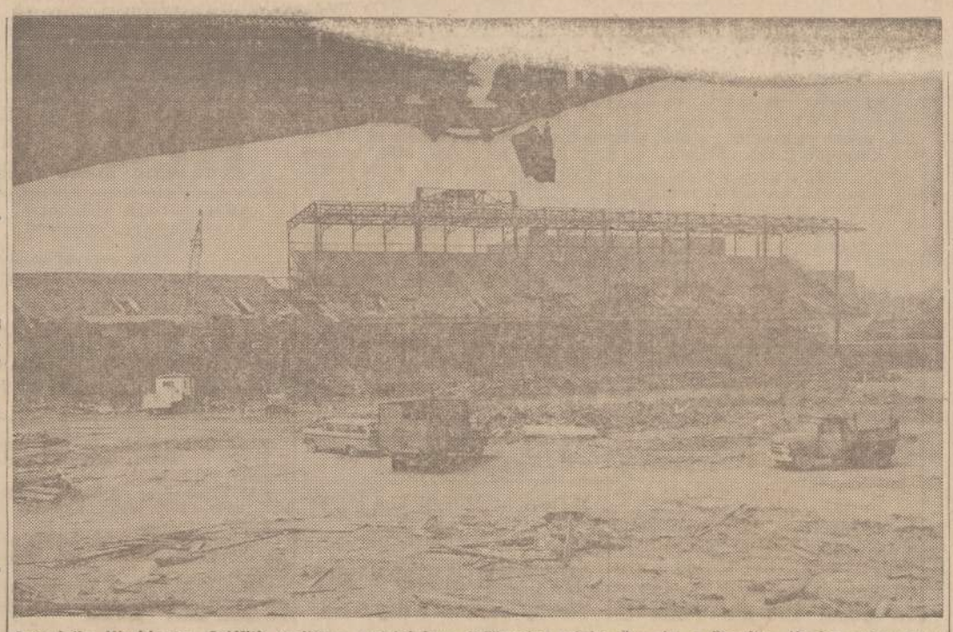

Savo laiku Washington Griffith stadijone susirinkdavo didžiausios minios žmonių, o šiandien jis jau griaunamas Howard Universiteto patalpoms. Jis buvo pastatytas šio šimtmečio pradžioje.

VL. BAKŪNAS

LAIŠKAS IŠ PASAULINĖS PARODOS

Lenkijos vėliava virš Lietuvos New Yorke

Lėktuvui, kuriuo praėjusį savaitgalį atskristi iš Los Angeles į New Yorką užteko vos 4 valandų laiko, besileidžiant į Newarko (N. J.) aerodromą, nespėjau perskaityti viso vardo, juodomis raidėmis išdažyto baltame laive (stovinčiame Hudsono upėje). Vardas buvo dviejų žodžių, kurių paskutinis "...Lithuania", pirmame stiebe plevėsavo Amerikos (lankomos valstybės) vėliava, o gale — Lenkijos (raudona-balta) vėliava. Taigi, laivas priklauso Lenkijai. Dėl didelio lėktuvo greičio ir nuotolio niekaip negalėjau pagauti pirmąjį žodį.

Laivas — kokių 5-7000 tonų, prekinis, visas baltas, sprendžiant iš stiliaus — naujesnių metų statybos. Prieky tos "Lietuvos" stovėjo Vakarų Vokietijos laivas, jo užpakalyje Švedijos.

Pačioje pasaulinėje parodoje reikalai atrodo kiek geriau (lankytojo požiūriu). Pirmiausia — lietuviškas kampelis atrodo daug gražiau ir didingiau, nei tai buvo pernai. Be to, ir naujovė: lietuviškoji trispalvė. Tik stiebas gal kiek perstoras ir galėtų būti 3-5 pėdas aukštesnis, nes iš gatvės (Avenue of African Nations) pusės medelis dengia ir stiebą ir vėliavą. Bendrai lietuviškas kampelis daro gerą įspūdį. Gaila tik, kad jis yra pačiame parodos užkampyje. Jei tam būtų buvę galima gauti geresnė vieta — jis tikrai patrauktų daugelio parodos lankytojų akį.

Šiaip jau — New Yorko pasaulinė paroda "negaluoja" nuo pat pradžios kai ji buvo pernai balandžio mėnesį atidaryta. Pernai metų nuostoliai — net 17 milijonų dolerių. Šiemet, atrodo, bus dar blogiau, nežiūrint, kad už įėjimą imama 2.50 dol. vietoj pernai 2 dol. Gal dėlto publikos šiemet daug mažiau. Lankytojams tai sudaro patogumų: kur pernai reikėdavo eilėse laukti valandomis, kad patektum paviljono vidun (pvz. GM Futurama"), — dabar be jokio laukimo eini tiesiog vidun, sėdi į tuščia traukinuką ir keliauji į ateities pasaulį, kuris čia pavaizduotas lyg mokslinėje pasakoje.

Ir taip beveik visur — net Vatikano paviljone, kur pernai šiuo laiku jau irgi buvo nemaža spūstis.

Stabtelėjus ties Vatikano paviljonu, prisimintina, kad jo dalį pačių moderniausių darbų atliko mūsų Jonynas ir Kašuba. Aš jau pernai "Naujienose" buvau pastebėjęs, kad Vatikano paviljono lankytojams nieko apie tai nesakoma informaciniame spausdinyje — lape. Buvo aiškinama, kad vėliau būsianti išleista knygelė, kurioje būsianti visa informacija apie paviljoną. Knygelė, tiesa, išleista, bet joje apie lietuvių darbus neužsiminta nei tiek, kiek aname lape: ten bent galėjai rasti Kašubos pavardę, šioje gi knygelėje nėra nei to. O lietuviškieji darbai puošia visą paviljoną ir tikrai verti pasididžiavimo...

New Yorko steito paviljone šiandien (šeštadienį) trukšmas gana didelis: scenoje groja 5 jaunuolių orkestras, palydimas dainomis, o aikštėje tūkstantinė jaunuolių minia plyšta entuziazmo riksmu...

Čia birželio 13 d. bus lietuvių pasirodymas — minint Lietuvos okupacijos 25 metų sukaktį. Lietuvių čia susirinks, be abejo, daug, bet būtų geriau, jei prisirinktų daugiau svetimtaučių. Aš abejoju, ar tokių tragiškų įvykių minėjimui yra visai tinkama tokia cirkinė vieta.

Tiek, trumpų pastabų, prabėgomis, apie pasaulinę New Yorko parodą. Grįžtant iš jos į New Yorką perpildytu Long Island traukiniu, pačia patogiausia susisiekimo priemone iš New Yorko į parodą ir iš jos į miestą.

New York, 5.30.65

Tel. Ofiso: 847-5800; rez. PR 6-4250
DR. V. VILEIŠIS
GYDYTOJAS IR CHIRURGAS
756 WEST 35 STREET
(Kampas Halsted ir 35-os gatvių)
Priėmimo valandos: kasdien 1-4 p. p. ir 6-8 val. vak. Šeštadieniais 1-4 p. p.
Trečiad ir sekmadieniais uždaryta

P. ŠILEIKIS, O. P.
ORTHOPEDAS-PROTEZISTAS
Aparatai - Protezai, Med. Bandažai. Speciali pagalba kojoms (Arch Supports) ir t. t.
Val.: 9—4 ir 6—8. Šeštadieniais 9—1.
ORTHOPEDIJOS TECHNIKOS LAB.
2850 West 63rd St., Chicago 29, Ill.
Telef.: PRospect 6-5084

LIETUVIAI AKIŲ GYDYTOJAI

DR. G. SERNER
LIETUVIS AKIŲ GYDYTOJAS
30 metų patyrimas
Tel.: YArds 7-1829
Pritaiko Akinius
Kreivas Akis Ištaiso.
Ofisas ir Akinių Dirbtuvė
756 WEST 35th STREET
Valandos: nuo 10 iki 2, nuo 6 iki 8, Treč. uždaryta. Penkt. ir šešt. 10—2 val. po pietų. Arba pagal susitarimą.

DR. ANT. RUDOKAS, Opt.
4455 So. CALIFORNIA, YArds 7-7381
Tikrina akis, pritaiko akinius, keičia stiklus ir rėmus.
Valandos: 1 v. p. p. iki 8 val. (trečiad. uždaryta), šeštad. 10 ryto iki 1 p. p.

PERKRAUSTYMAI
MOVING
Leidimai — pilna apdrauda
ŽEMA KAINA
R. ŠERĖNAS
2047 W. 67th Pl. WAlbrook 5-8063

MOVING
Apdraustas perkraustymas iš įvairių atstumų.
ANTANAS VILIMAS
3415 So. Lituanica Avenue
Tel.: FRontier 6-1882

GRADINSKAS
SVEIKATA
YRA VISKAS. BŪSI DAUG SVEIKESNIS — ĮSIGYK GERĄ ORO VĖSINTUVĄ PAS MUS.
2512 W. 47 ST. • FR 6-1998
TV • RADIJAI • Hi-Fi STEREO

SOPHIE BARCUS
RADIJO ŠEIMOS VALANDOS
Visos programos iš WOPA, 1490 kil. A. M.
Lietuvių kalba: kasdien nuo pirmadienio iki penktadienio 10—11 val. ryto. — Šeštadienį ir sekmadienį nuo 8:30 iki 9:30 val. ryto.
Vakaruškos: Pirmadieniais 7 v. v.
Tel.: HEmlock 4-2413
7159 SO. MAPLEWOOD AVE.
CHICAGO, ILL. 60629

"Meilė žmogui ir pareiga darbui buvo mano gyvenimo kelrodis. Niekam blogo nepadariau, todėl ramiai ir ilsiuosi."
(Adomas Micevičius, miręs 1956 m. birželio 11 dieną)

[illegible] GEGUŽINĖS ĮSPŪDŽIAI

Sekmadienį, birželio 6 d., Bučo sode buvo didelė šventė, Naujienų pavasarinis piknikas. Diena pasitaikė graži, tad ir publikos privažiavo daug. Nors sode stalų nemažai, bet visi jie buvo užimti. Barai žmonių apgulti. Patarnautojai bėgioja, skubinasi, kad galėtų visus aptarnauti.

Einame toliau. Štai ir užkandinė. Čia irgi žmonių pilna. Patarnautojai tik skuba, valgius neša.

Nutarėme eiti pažįstamų ieškoti. Štai gi ir mūsų Čepukas — Northsidės korespondentas. Kad ne jis, niekas nė nežinotų, kas mūsų Northsidėje vyksta.

Toliau susitinku p. Daubarą, p. Čižauską, prie stalo matyti ponai Šimai šnekučiuojasi su draugais.

Štai sutinku naujienietį Juozą Pronskų su visu būriu rockfordiečių — darbščiuoju korespondentu p. Bacevičiu ir kitais visuomenės veikėjais, kaip tai J. Makūnas, S. Radauskas, J. Kareckas, Milasevičius ir daugiau šaunių rockfordiečių. Malonu buvo su jais susipažinti.

Prasidėjo programa. Visi nuėjome pasižiūrėti ir pasiklausyti. Programa buvo tikrai įdomi ir susilaukė publikos plojimų. Daktaro Grigaičio kalbos visi išklausė su susidomėjimu.

Programai pasibaigus publika linksminosi, kas šokius šoko paviljone, kas prie barų gaivinosi.

Labai pagirtina, kad mūsų visuomenė taip gausiai dalyvauja savo dienraščio — Naujienų parengimuose.

Ona Sudeikienė

Muzikali šeima

— Mano žmona griežia pirmąjį smuiką, sūnus ėmėsi saksofono, vyresnioji duktė piano pamokas, o jauniausioji įsimanė mokytis dainuoti!

— Tai, kas pačiam beliko mokytis?

— Mokytis kentėti nesiskundžiant.

Susirinkimų ir parengimų PRANEŠIMAI

— **Utenos Klubo** mėnesinis susirinkimas bus sekmadienį, birželio 13 d. 1 val. dieną P. Vengeliausko svetainėje, 4500 So. Talman Ave. Visi nariai prašomi atsilankyti, nes yra daug reikalų Po šito susirinkimo bus 2 mėnesių atostogos.

V. Juška, rašt.

— **Chicagos Lietuvių Našlių ir Našliukių Draugiškas Klubas** rengia pirmą šių metų gegužinę - pikniką birželio 13 d., sekmadienį Liepos sode, 82nd ir Kean Ave. Šeimininkės pagamins gardžių šiltų valgių. Veiks baras su visokiais gėrimais troškuliui numalšinti. Šokiams gros G. Joniko orkestras. Komisija ir valdyba kviečia visus narius ir svečius ir visą linksmąją publiką atsilankyti ir linksmai praleisti popietę su Chicagos Našliais ir našliukėmis.

Mary Urbelis, nut. rašt.

— **Susivienijimas Lietuvių Namų Savininkų Bridgeporte** rengia pikniką birželio 13 dieną O. Bruzgulienės sode, Pradžia 12 val. Bus šiltų gardžių valgių ir naminio kepto pyrago, o troškuliui numalšinti šalto gėrimėlio. Šokėjams bus geriausia muzika. Visi kviečiami atsilankyti ir smagiai praleisti laiką tyrame ore su Bridgeporto namų savininkais. Kviečia

Rengimo komisija ir Valdyba

— **Chicagos Lietuvių Našlių ir Našliukių Draugiško Klubo** pusmetinis susirinkimas įvyks penktadienį, birželio 11 d. 8:00 val. vak. Hollywood salėje, 2417 W. 43rd St. Visi nariai ir narės maloniai kviečiami dalyvauti, nes bus daug svarbių reikalų aptarti. Po susirinkimo įvyks narių pasivaišinimas ir šokiai. Gros G. Joniko orkestras.

M. Urbelis, nut. rašt.

LOVEIKIS
Telegrama į Visas Pasaulio Dalis
KVIETKININKAS
Gėlės Vestuvėms, Bankietams ir Pagrabams
3316 So. Halsted St. YArds 7-7308

GUŽAUSKŲ
BEVERLY HILLS GĖLINYČIA
GĖLĖS VISOMS PROGOMS
2443 WEST 63rd STREET
Telefonai: PR 8-0833 ir PR 8-0834

GĖLININKAS
(PUTRAMENTAS)
Linksmumo arba liūdesio valandoje gražiausios gėlės ir vainikai, antkapių papuošimai ir sezoninės kapams gėlės.
ROY R. PETRO (PUTRAMENTAS)
5525 So. Harlem Ave. — 586-1220

PETKUS
TĖVAS IR SŪNUS
MARQUETTE FUNERAL HOME
2533 W. 71st STREET
Telef.: GRovehill 6-2345-6
1410 So. 50th AVE., CICERO
Telef.: TOwnhall 3-2108-9
TRYS MODERNIŠKOS KOPLYČIOS
AIKŠTĖ AUTOMOBILIAMS PASTATYTI

Laidotuvių Direktoriai
MAŽEIKA & EVANS
6845 SO. WESTERN AVE.
TRYS MODERNIŠKOS AIR-CONDITIONED KOPLYČIOS
MAŠINOMS VIETA
REpublic 7-8600 REpublic 7-8601

John F. Eudeikis
Laidotuvių Direktorius
SENIAUSIA IR DIDŽIAUSIA LAIDOJIMO ĮSTAIGA
4605-07 So. HERMITAGE AVENUE
Tel.: YArds 7-1741 — 1742
4330-34 So. CALIFORNIA AVENUE
Telefonas: LAfayette 3-0440
MODERNIŠKOS AIR-CONDITIONED KOPLYČIOS

ANTANAS CUKUR

Gyv. Fox Lake, Illinois.
Daug metų gyveno 18-tos gatvės apylinkėj.

Mirė 1965 m. birželio 9 d., 11 val. vak., sulaukęs 74 metų amžiaus. Gimęs Lietuvoje, Mažeikių apskr., Akmenių kaime.

Amerikoje išgyveno 50 metų.

Paliko nuliūdę: duktė Aldona; 3 anūkės: Genevieve, Patricia Valintas, jos vyras Edmard ir Donna Paszkiet, jos vyras Walter; brolis Vincentas Cukur, brolienė Regina, švogerka Johana Cukurienė, jos duktė Jadvyga Gurinas, jos vyras Alexander; jų sūnus Petras, jo žmona Nijolė; brolio sūnus Edmard Chukur su šeima; giminės: Ona Klebonas, Vincent Arminas, Ona Gailius, Albert Gricius ir jų šeimos, ir daugelis kitų giminių, draugų bei pažįstamų.

Priklausė Chicagos Liet. Draugijai ir Marijonų Rėmėjų Dr.

Kūnas pašarvotas Petkaus koplyčioje, 1410 So. 50 Ave., Cicero, Ill.

Šeštadienį, birželio 12 dieną 8:30 val. ryto bus lydimas iš koplyčios į Šv. Antano parapijos bažnyčią, o po gedulingų pamaldų bus laidojamas Šv. Kazimiero kapinėse.

Visi a. a. Antano Cukur giminės, draugai ir pažįstami nuoširdžiai kviečiami dalyvauti laidotuvėse ir suteikti jam paskutinį patarnavimą ir atsisveikinimą.

Nuliūdę lieka:

Duktė, anūkės, brolis, brolienė, švogerka ir giminės.

Laidotuvių Direktoriai Petkus ir Sūnus. Tel. TO 3-2108.

NARIAI
Chicagos
Lietuvių
Laidotuvių
Direktorių
Associacijos

AMBULANCE PATARNAVIMAS DIENĄ IR NAKTĮ
★
TURIME KOPLYČIAS VISOSE MIESTO DALYSE

PETRAS BIELIŪNAS
4348 S. CALIFORNIA AVE. Phone: LAfayette 3-3572

P. J. RIDIKAS
3354 S. HALSTED STREET Phone: YArds 7-1911

LEONARD BUKAUSKAS
10821 S. MICHIGAN AVE. Phone: COmmodore 4-2228

VASAITIS - BUTKUS
1446 S. 50th Ave., Cicero, Ill. Phone; OLympic 2-1003

ANTANAS M. PHILLIPS
3307 S. LITUANICA AVENUE. Phone: YArds 7-3401

STEPONAS C. LACKAWICZ
2424 WEST 69th STREET REpublic 7-1213
2314 WEST 23rd PLACE VIrginia 7-6672

GEORGE F. RUDMIN
3319 S. LITUANICA AVE. Tel.: YArds 7-1138-1139

GINTARO BALIAUS DEBIUTANTĖS

Paveiksle iš kairės į dešinę matome paneles Cheryl Gečutis, Nancee Zabarauskas, Maryellen Waišnoras, Christine Mikšis, Jacqueline Mikšis, Patricia Murray, Diane Kudirka ir Donna Brazis. Birželio 19 d. South Shore Country Club patalpose įvyks Gintaro balius, kuriame Chicagos visuomenei bus pristatytos paveiksle matomos jaunos ir gražios panelės.

Nauja daktarė

Aušrelė Venclovaitė Gukelienė Illinois universitete apgynė disertaciją: "The motif: Theory and practical illustrations from the novels of Fontaine" ir gavo filosofijos daktaro laipsnį. Jos studijų pagrindas buvo germanistika.

Dabar ji pradėjo tvarkyti medžiagą, jo ruošiamai anglų kalba lietuvių kalbos gramatikai.

Jos vyras yra elektronikos daktaras. *K.*

Kai dirbti, tai visiems

— Mano mielas Raudonosi, kiek kartų aš jums jau esu įkalinėjęs, kad mestum gerti. Perdaug jau duodi savo inkstams darbo!

— Ha, inkstams darbo! Mano mielas daktare, tinginiauti gana, o jei aš pats turiu sunkiai dirbti, kuo jie geresni!

SIUNTINIAI Į LIETUVĄ
ir kitus kraštus.
P. NEDZINSKAS, 4065 Archer,
Chicago, Ill. 60632. Tel. YA 7-5980

SIUNČIAMI SIUNTINIAI
Į LIETUVĄ IR KITUS KRAŠTUS.
DIDELIS PASIRINKIMAS
MEDŽIAGŲ IR KITŲ PREKIŲ.
EXPRESS
GIFT PARCEL CO.
3320 S. HALSTED ST.
LA 3-2021
L. KAVALIAUSKIENĖ
Atidaryta darbo dien. 9—6 val.
Pirm. ir ketvirt. 9—9 val. vak.

STATE FARM INSURANCE
S-T-R-E-T-C-H
YOUR DOLLARS
Call: Frank Zapolis
3208½ W. 95th St.
GR 6-4339
GA 4-8654
STATE FARM MUTUAL AUTOMOBILE INSURANCE COMPANY

LEO'S SINCLAIR SERVICE
Leonas Franckus, Sav.
Stabdžiai, sankabos, transmisijos — (Standartinės ir Automatinės) ir motorų remontas. — Towing.
5759 So. WESTERN AVE.
Tel. PR 8-9533

TRUMPAI

— *"Gėdos siena Berlyne* labai didelį įspūdį padaro tiems, kurie pirmą kartą pamato tikrą komunizmo veidą iš arti", — taip sako Gradinskas, grįžęs iš Vokietijos, kur lankėsi prekybos reikalais. Naujausi dalykai elektronikos srityje: vokiečių firmos spalvotos televizijos aparatai bus pardavinėjami Amerikoje.

Gyvas pasilaidos

Gerald McKinney, 42 metų amžiaus, Springfield, Ohio, dirbtuvės darbininkas, planuoja ateinantį sekmadienį turėti nepamirštiniausią savo gyvenimo dieną pats savo laidotuvėse. Jis tvirtina, kad su juo "gerus laikus" turės mažiausiai keli tūkstančiai kitų žmonių.

Springfielde jis išsinuomavo parodų aikštę, kurioje žada suvaidinti savo laidotuves kol gyvas. Lygiai prieš 8 metus jo prosenelis, sulaukęs 68 metus amžiaus, atšventė savo panašias iškilmes.

"Aš noriu iš savo draugų gauti rožes, kol esu gyvas, o ne kada jau būsiu miręs", aiškina McKinney savo ruošiamų iškilmių tikslą.

Šauks kariuomenėn

Gynybos departamentas praeitą penktadienį paskelbė kariuomenėn šaukimų jaunų vyrų sąrašą, kokio nebebuvo nuo Berlyno krizės 1961 metų rudenį.

Ateinantį liepos mėnesį bus pašaukta 17,100 vyrų. 1961 metų lapkričio mėnesį buvo pašaukta 20 tūkstančių.

Priteršta pasaulio erdvė

Jungtinės Valstybės ir sovietų Rusija iki šiol yra paleidusios į orbitą aplink žemę apie 1,400 įvairiausių skraidančių dalykų, tikrų satelitų ir visokiausio laužo. Šiandien tų dalykų erdvėje priskaičiuojama dar šeši šimtai ir vienas.

PIRKITE JAV TAUPYMO BONUS

— *Balfo 5 skyriaus* (Marquette Parke) valdybos posėdis šaukiamas birželio 13 d., sekmadienį, 11.45 val. ryto parapijos salėje. Kviečiami valdybos nariai dalyvauti. Atskirų pakvietimų nebus siunčiama.

— *Vasario 16 gimnazijos vajaus vykdymo komitetas* šaukia posėdį birželio 11 d., penktadienį, 7 valandą V. Šimkaus raštinėje, prie 71 gatvės, Marquette Parke. Komiteto nariai prašomi dalyvauti.

— *J. Vaičiūnas, V. Šimkus, Alb. Valentinas* sekmadienį lankėsi Racine, Wis., birželio įvykių paminėjimo iškilmėse, kurias surengė Racine ir Kenoshos Alto skyriai. Žmonių buvo pilna salė. Kalbėjo V. Šimkus bei latvis ir estas. Buvo sugriežti visų 3 tautų himnai. Vėliau V. Šimkus parodė filmą apie Lietuvą. Šventė pavyko gerai.

— *Sekmadienį apie 5,000 lietuvių* dalyvaus partizanų pagerbimo šventėje McCormick salėje, prie Cermak Rd. ir Michigano ežero. Tą dieną visų lietuvių pareiga ten nuvykti ir pagerbti žuvusius dėl Lietuvos laisvės.

— *Užtvenkime lietuvių plazą šeštadienio vakare:* 6:30 val. Gimimo P-lės Šv. Bažnyčioje, 7:30 val. prie Dariaus - Girėno paminklo! Programa bus trumpa, bet labai svarbi: malda už žuvusius dėl Lietuvos laisvės, protestas prieš Lietuvos okupaciją ir lietuvių tautos niekinimą — reikalavimas iškraustyti Rusijos kariuomenę, valdininkus ir kolonistus iš Lietuvos. Demonstracijoje dalyvaus estai ir latviai. Pagrindinę kalbą pasakys Lietuvos Atstovas J. Kajeckas. Prieš Lietuvos naikinimą protestuokime, Lietuvai laisvės reikalaukime visi.

— *Lietuvos Generalinis Konsulas P. Daužvardis ir inž. A. Rudis* dalyvavo praeitą pirmadienį Britų - Amerikiečių Prekybos Rūmų ir Tarptautinės Prekybos Klubo, kurio A. Rudis yra vicepirmininkas, priešpiečiuose Blackstone viešbutyje. Pagrindinis kalbėtojas buvo Britanijos Ambasadorius Sir Patrick Dean, kuris pasisakęs esąs buvęs prieš karą Lietuvoje — Kaune.

— *Ponams Dambros (John),* gyvenantiems 6918 S. Rockwell St., buvo surengtas banketas Dariaus - Girėno salėje, 4416 S. Western Ave. Tai buvo jiems tikra staigmena, kai jie, atvykę į salę, pamatė būrį labai jiems artimų žmonių, įskaitant ir jų sūnų Al Dambros. Faktiškai jų sūnus ir buvo to banketo kaltininkas. O banketas buvo surengtas ponų Dambros 50 metų vedybų sukakties proga. Tarp bankete dalyvavusių svečių buvo ponai Kiaunės (4234 S. Maplewood Ave.), Frank Mulconrey ir šeima, ponia Salas (Los Angeles), V. Salas (Los Angeles) ir daug kitų. Beje, Al Dambros, jubiliatų sūnus, gyvena Mission Hills, Calif. Šia proga bus pravartu pažymėti, jog p. John Dambros savo laiku yra daug vaidinęs. Jis mėgdavo sceną ir kai kurioms rolėms buvo tikrai nepamainomas.

— *25 metų deportacijų sukakties minėjime,* kurį rengia lietuvių, latvių ir estų organizacijos šeštadienį, birželio 12, prie Dariaus - Girėno paminklo, dalyvaus ir Pabaltijo Advokatų ir Teisėjų Lygos nariai. Lygos pirmininkas yra Charles P. Kal. Minėjimas prasidės 7:30 val. vakare.

— *Margutis* Birželio įvykius ruošiasi minėti plačiai. Išvakarėse, *birželio 11 d.,* per Margučio radiją kalbės Lietuvos gen. Konsulas Dr. Daužvardis, Chicagos Apyg. ALTo vardu Ig. Andrašiūnas ir Chicagos Apyg. Bendruomenės pirm. inž. Nainys. Dabartinės Lietuvos būklės ir JAV politikos klausimais yra pakviesti kalbėti žymūs jaunosios kartos visuomenininkai: inž. V. Adamkavičiaus, K. Drunga, Dr. Remeikis, dr. V. Vardys ir Dr. Šmulkštys, kurių kalbos bus perduodamos *birželio 14 - 16 dienomis* per Margučio radiją. *Birželio 14 d.* — bus specialus reportažas apie Birželio įvykių minėjimą Chicagoje. *Birželio 15 d.* — specialus radijo vaizdelis Birželio įvykiams paminėti — aktoriai Marija Lemesytė ir Algimantas Dikinis skaitys ištraukas iš rašytojo B. Pukelevičiūtės romano "Aštuoni lapai". Minėjimas bus užbaigtas birželio 16 d. specialia muzikos valandėle apie M. K. Čiurlionį, kurią praves muz. Bertulis.

— *Prof. Vl. Jakūbėno pianino klasės mokinių rečitalis* nukeliamas iš 6 val. vakaro į 8 val. vak. šeštadienį, birželio 12 dieną.

— **Studentai At-kai ruošia savaitgalį, TRIKAMPĮ,** Dainavoje, Mich., birželio 19—20 d. d. Registracijos mokestis tik $5.00. Dėl informacijos: Teresė Pautieniūtė, 4910 W. 24th St. Cicero, Ill. Tel. OL 6-2415.

Keturių metų David Pinkston pateko trafiko nelaimėn ir pametė savo šunytį Mitzi. Kelias dienas klaidžiojęs šunytis atsirado, sukeldamas sutrenktam berniukui didelio džiaugsmo. Nelaimė įvyko Tulsa, Okla., mieste.

REMKITE TUOS BIZNIERIUS KURIE GARSINASI NAUJIENOSE"

SIUNTINIAI Į LIETUVĄ — TAIP PAT MAISTO PRODUKTAI
Licenzijuota lietuvių įmonė, registruota U. S. Department of Justice
COSMOS PARCELS EXPRESS CORP.
MARQUETTE GIFT PARCELS SERVICE
2608 ir 2439 W. 69 St., Chicago 29, Ill. — Tel. WA 5-2737
3212 So. Halsted St., Chicago 8, Ill. Tel. CA 5-1864
DIDELIS PASIRINKIMAS medžiagų ir visų kitų Lietuvoje pageidaujamų prekių labai prieinamomis, žemesnėmis negu kitur kainomis.
KREIPKITĖS į mūsų lietuvių bendrovę, kuri turi teisę siuntinius siųsti be tarpininkų, tiesiai iš Čikagos į Lietuvą.
Vedėjai F. ir V. ŽUKAUSKAI

PATALPOS NEMOKAMAI
tinkamos maisto prekybai ar drabužių valymo bizniui (cleaners).
Greitu laiku bus pakeista siuntinių siuntimo tvarka į Lietuvą.
Lengvos šokių muzikos plokštelė, įdainuota Birutės Tamošiūnienės.
Atpigintos Bičkienės ir Stasio Liepos plokštelės.
Smulkesniais informacijos reikalais prašome telefonuoti 471-1424.

REAL ESTATE FOR SALE
Namai, Žemė — Pardavimui

2-JŲ BUTŲ, 1½ aukšto, 12 metų mūras, 5 ir 4 kamb., 2 atskiri gazo šild., sausas beismontas, garažas, prie pat Marquette Parko. $30,700.

5½ KAMB., 8 metų mūrinis, centr. oro vėsinimas, sausas beismontas, geležinė tvora, platus lotas, arti 73 ir California. $21,000.

NAUJAS 2 METŲ, 6 kamb., mūras, kilimai, alum. langai, "awnings", platus privatus kiemas, arti mūsų. — $17,950.

REAL ESTATE FOR SALE
Namai, Žemė — Pardavimui

5 KAMB. BUNGALOW, arti 65 ir California, gazo šild., garažas, savininkas parduos su nuolaida už $16,900.

3 BUTŲ MEDINIS, $285 nuomos mėn., centr. gazo šild., alum. langai, sausas beismontas, apie 50 pėdų lotas, prie 62 ir arti Kedzie. $22,800.

GERAI ATRODO, tvirtas, 2 aukštų mūras, arti Marquette Parko, naujas gazo šild., platus kiemas, 2 auto mūr. garažas, daug vertingų priedų. Virš $5,000 nuomos. $36,000, priims rimtą pasiūlymą.

ATEIKITE — VISADA TURIME GERŲ NAMŲ.
K. VALDIS REAL ESTATE
2458 W. 69th St. — Tel.: RE 7-7200 — RE 7-8534

HELP WANTED — MALE
Darbininkų Reikia

ROOSEVELT PAPER
Has openings for
WAREHOUSE MEN
Steady work — 5 day week.
Must be high school graduate or equivalent.
Apply in person.
EA 7-3380
1300 W. FULLERTON

LILL OIL CO.
has openings for experienced oil burner service men.
Steady work.
Opportunity for advancement.
LO 1-2700

REIKALINGI ĮRANKIŲ IR INSTRUMENTŲ GAMINTOJAI
Mažiausiai 3 metų patyrimas.
Truputį mokėti angliškai.
2021 W. CHURCHILL
489-1331

REIKALINGI ĮRANKIŲ IR INSTRUMENTŲ GAMINTOJAI
Patyrę prie moderniškų instrumentų.
VIRŠVALANDŽIAI — PASTOVUS DARBAS.
Daug kompanijos priedų. Kreiptis
1743 N. ST. LOUIS
ALCON METAL PRODUCTS

HELP WANTED — FEMALE
Reikia Darbininkių

WOMEN
PRESS OPERATORS
Plastic injection molding. Profit sharing and hospitalization. Must speak some English. Steady work.
Call 282-7676 ,or apply in person.
L. T. KINDER
PLASTICS, INC.
4601 W. ADDISON STREET

REIKALINGA
PATYRUSI VIRĖJA
Reikalingos rekomendacijos, geras atlyginimas, yra daugiau samdinių.
Laikinai ar nuolatiniam darbui.
Tel. Mrs. FENTRESS
CE 4-2047
rytais tarp 8 ir 10 val.

COOK WANTED:
Man or woman for days and nights, Italian and American.
MIMIE'S RESTAURANT
1747 N. 25th Street.
MELROSE PARK.
345-3210

HELP WANTED — MALE-FEMALE
Reikia Darbininkų ir Darbininkių

GENERAL FACTORY
Light assembly work.
Part or full time. — Days.
FLOOD SAFETY
PRODUCTS CO.
3035 W. Lake St. NE 8-1820

RENTING IN GENERAL
Nuomos

IŠNUOMOJAMAS 5 kamb. namas su baldais ar be, galima pamatyti šeštad. po 12 val. ir sekmadienį visą dieną.
6636 So. KOMENSKY AVE.

IŠNUOMOJAMAS 4 KAMB. BUTAS, 1 blokas nuo Riviera Beach, Isabel St., Union Pier, Mich., $50 į savaitę.
Skambinti LA 1-9302

— **Birželio 20 dieną** visi keliai veda į Willow Springs **Balfo gegužinę.** (Sk)

— **Operos valdyba praneša,** kad gautas papildomas autobusas važiuojantiems į žuvusiems paminėti koncertą šį sekmadienį, McCormick Teatre. Bilietai gaunami Marginiuose, 2511 W. 69th St. šiandien ir rytoj iki vėlumos. (Pr.).

— **Š. m. birželio 12 ir 13 dienomis,** šeštadienį ir sekmadienį Antanas Kiesylis savo svetainėje švenčia vardines — Antanines. Ta proga maloniai kviečia visus savo prietelius, pažįstamus atsilankyti ir bendrai pasilinksminti. 5942 W. 63rd Place, tel. 581-9793.

REAL ESTATE.

REAL ESTATE FOR SALE
Namai, Žemė — Pardavimui

REAL ESTATE FOR SALE
Namai, Žemė — Pardavimui

Paskolos, perkant namus, daromos ilgiems terminams ir žemais nuošimčiais mėnesiniais išsimokėjimais.
Dėl visų informacijų, kreipkitės į
MUTUAL FEDERAL SAVINGS
JOHN J. KAZANAUSKAS, prezidentas
2212 W. Cermak Road Chicago, Ill. VIrginia 7-7747

PAJAMŲ 300 MĖN. ir sau luxus 6 kambarių butas, arti Marquette Parko. Tik $36,500.

PAŽIŪRĖKIT — 6 kamb. mūras, arti mūsų, tuoj galit nupirkti už $18,500.

DIDELIS MOMENTAS, beveik naujas, 5½ kamb. mūras, ant kampo. $23,600.

TURIME RAKTĄ — beveik naujas 5½ kamb. mūras, garažas, šviesus kampinis butas. $18,800.

PLANUOKIT PAKEITIMĄ — tarp naujų namų geras 6 kamb. medinis, centralinis šild., tinka sumaniam žmogui. $12,850.

KAIP LENGVA GYVENTI, luxus 3 mieg., mūrinis arti Marquette Parko, air cond., karpetai, mūro garažas, platus lotas. $26,600.

GREITA GALIMYBĖ, 2 butų mūr., 5 ir 4 kamb., mūro garažas, 17 metų, viduj kaip naujas. $27,700.

VISADA TURIME GERŲ NAMŲ.
K. VALDIS REAL ESTATE
2458 W. 69th St. — Tel.: RE 7-7200 — RE 7-8534

PLATUS PASIRINKIMAS NAMŲ PIRKIMUI
PAJAMŲ MOKESČIŲ BLANKŲ IŠPILDYMAS — INCOME TAX SERVICE
BUTŲ NUOMAVIMAI.
DRAUDIMO AGENTŪRA PATARNAUJA VISAIS DRAUDIMO REIKALAIS
BELL—REALTY
J. BACEVIČIUS
6455 So. Kedzie Ave. — PRospect 8-2233

TURIME ŠIMTUS NAMŲ CICERO, BERWYN, RIVERSIDE IR KITUOSE VAKARINIUOSE PRIEMIESČIUOSE. MŪSŲ ĮSTAIGOJE JŪS GALITE IŠSIRINKTI JUMS PATINKAMĄ NUOSAVYBĘ IŠ KATALOGO.
VIENINTĖLIAI IŠ LIETUVIŲ PRIKLAUSOME PRIE M. L. S.
ŠATAS REALTY
4936 WEST 15th STREET CICERO, ILLINOIS 60650
Office: OL 6-2233 Residence OL 2-8907

DIDŽIAUSIAS IR GERIAUSIAS NAMŲ IR BIZNIŲ PASIRINKIMAS
• APDRAUDA • NOTARIJATAS •
LEONAS REAL ESTATE
2735 West 71st Street WAlbrook 5-6015

PERKAME, PARDUODAME, MAINOME įvairaus dydžio namus visur. Parūpiname paskolą, visokeriopą apdraudą, veikia notariatas.
NORVILA
REAL ESTATE AND BUILDERS
2658 West 59th Street
PRospect 8-5454

SAVININKAS PARDUODA 2 aukštų medinį, apkaltą namą, 1—5, 1—6, rūsys. $11,500. 2417 W. Charleston. AR 6-4728 skambinti vakarais.

RESORTS AND VACATIONING
Kurortai ir Atostogų Vietos

UNION PIER, MICH. Parduodami arba nuomojami vasarnamiai ar namai tinkami gyventi ir žiemą. Privati ežero pakrantė, mašinoms pastatyti vieta, puiki vieta prie Michigan ežero. Parduos kad ir su nuostoliu tiems, kurie pasiruošę ją nupirkti. Be to 3 mieg. namas, tinkamas gyventi ir žiemą — parduos po 50 c. už doleri.
JOSEPH KAHN — savininkas.
Telef. LAKESIDE (Mich.) 469-1747
arba P. O. Box 126,
UNION PIER, MICH.

BUSINESS CHANCES
Biznio Progos

PARDUODAMA
DELIKATESŲ KRAUTUVĖ
su mūriniu 3 butų namu, naujas gazo šildymas, aluminum langai, ir šalia esantis sklypas — sodas, 2 auto mūrinis garažas, iš gatvės įvažiavimas.
Skambinti telef.
VI 7-5084

MISCELLANEOUS FOR SALE
Įvairūs Pardavimai

PARDUODAMI BALDAI: Šaldytuvas, stalas su 4 kėdėm ir bufetas (šviesaus medžio), siuvama mašina.
Teirautis CA 5-2083

Atvažiuojančių iš kitų vietovių į pagerbimą žuvusiųjų už Lietuvos Laisvę žiniai

Kad atvažiavusieji iš kitur turėtų progos aplankyti "69" Meno Galeriją, 2612 W. 69th Street, Galerijos lankymo valandos šiam savaitgaliui prailginamos. Šeštadienį nuo 12:00 iki 11:00 val nakties, sekmadienį ir pirmadienį nuo 9:00 val. ryto iki 8:00 val. vak.

Nesenai įsteigtoje "69" Meno Galerijoje jau yra penkiolikos lietuvių dailininkų pask. darbai, įskaitant ir dail. Vyt. Kasiulį iš Paryžiaus, kurio darbai, po labai sėkmingos parodos Čiurlionio Galerijoje, perkelti į "69" Meno Galeriją. Be to jau nemažai darbų bus išstatyta ir mūsų jaunųjų dailininkų, kurie dailės mokslus yra pradėję ir baigę ne Lietuvoje.

14 BUTŲ, krautuvė, taverna, ir didelė auto taisymo dirbtuvė, $25,440 metinių pajamų, Brighton Parko centre, savininkas duoda paskolą.
MŪRINIS 1½ a. 5½ ir 4, 2 auto garažas, 10 metų senumo, 46th ir Kilpatrick.
3 BUTAI, MEDINIS, Brighton Parke. $12,500.
ŠIMAITIS REALTY
INCOME TAX SERVICE
2737 W. 43rd STREET
Tel. CL 4-2390

BUILDERS AND CONTRACTORS
Namų Statyba ir Remontas

NUTEKĖJIMO VAMZDŽIAI IR RINOS
Patyrusių specialistų nauji ir taisymo darbai. Įvairūs stogai ir kaminai. Dažymas iš lauko pusės.
A. ABALL ROOFING
Įkurta prieš 50 metų
Skambinkit
LA 1-6047 arba RO 2-8778
Pilnai apdrausti, darbas garantuotas. Įkainavimas veltui, kreipkitės bet kada

HEATING CONTRACTOR
Įrengiu naujus ir perstatau senus vėsų rūšių namo apšildymo pečius ir air-conditioning į naujus ir senus namus. Įrengiu vandens boilerius ir stogų rinas (gutters). Darbas atliekamas greit, sąžiningai ir garantuotai. Apskaičiavimai nemokamai. Turiu leidimus dirbti mieste ir užmiesčiuose.
Domas Žukauskas
HEATING & SHEET METAL
4444 So. Western Ave., Chicago 9, Ill
Tel.: VI 7-3447
HEATING CONTRACTORS

Įstatome šiltu oru pučiamus pečius, vandens boilerius ir oro vėsintuvus. Vienintėliai iš lietuvių turime miesto leidimą dirbti naujuose namuose.
CICERO HEATING AND SHEET METAL CO.
2431 So. Kedzie Ave., Chicago 23, Ill
Ofiso tel. 277 - 1442
JUOZAS ŽEMAITIS — OL 8-0412
ir
VICTOR SKADE — ST 8-9272

A. ABALL ROOFING
Įkurta prieš 50 metų.
VISOKIUS STOGUS, rinas ir nutekamuosius vamzdžius sutaisome arba naujus įdedame.
KAMINUS IŠVALOME ir pataisome. Nudažome namus iš lauko ir atliekame "tuckpointing" darbus. Esame apdrausti, visas darbas garantuotas.
Skambinkit
LA 1-6047 arba RO 2-8778
Įkainavimas veltui, kreipkitės bet kada

Pasveikink savo draugus per "Naujienas"