Debesuota, gali lyti.
Saulė teka 6:42, leidžiasi 5:26.

NAUJIENOS
THE LITHUANIAN DAILY NEWS

The First and Greatest Lithuanian Daily in America
NAUJIENOS
The Lithuanian Daily News
Published by The Lithuanian News Publishing Co., Inc.
1739 So. Halsted Street, Chicago, Ill. 60608
HAymarket 1-6100
Over One Million Lithuanian In The United States

Library of Congress Gr.
Periodical Division
Washington, D. C. 20540

VOL. LVIII — Chicago, Ill. — Ketvirtadienis, Vasario-February 18 d. 1971 m. — Kaina 10c — 41

KOMUNISTAI DAUGIAU PRIEŠINASI LAOSE

MASKVAI NEMALONI ŽYDŲ VEIKLA

MASKVA. — Sovietų žinių agentūra "Tass" ir "Novosti" puolė pasaulio žydų organizaciją, kuri ruošia Briuselyje tarptautinę konferenciją svarstyti sovietų žydų problemų. Sovietų spauda pilna įrodinėjimų, kad žydai Sovietijoje nėra persekiojami. Briuselio konferencija šaukiama vasario 23 d. Iki to laiko Maskva sulaikė dviejų žydų šeimų išvažiavimą, nors jos abi jau turėjo visus reikalingus dokumentus. Žydams pranešta, kad jie bus išleisti po Briuselio konferencijos. Maskva, matyt, bijo, kad išvažiavę žydai nebūtų pakviesti į tą konferenciją papasakoti apie savo vargus Sovietų Sąjungoje.

"Tasso" agentūra skelbia Maskvos žydo Aron Vergelis, žydų laikraščio "Sovietiš Heimland" redaktoriaus, pareiškimą. Jis sako, kad Briuselio konferencija siekianti nukreipti pasaulio akis nuo Izraelio agresijos. Kitas žinomas žydas gen. David Dragunski pareiškė, jog vasario 23 d., kada prasideda žydų konferencija Briuselyje, yra Raudonosios Armijos diena. Tai esąs armijos įžeidimas, nors sovietų kariuomenė išgelbėjo daug žydų iš nacių mirties stovyklų.

Čikagoje lankėsi Luba Bershadskaja, kuri buvo išleista iš Sovietų Sąjungos pernai liepos mėnesį. Ji pareiškė spaudai, kad Amerikoje reikia kuo daugiausia rašyti laiškų, rengti taikingas demonstracijas, ruošti protestus, nes visa, kas paliečia sovietų vadų prestižą, kas parodo viešą opiniją, padeda žydų padėčiai. Ji negalinti smerkti ir žydų lygos Amerikoje ir rabino Kahanes taktikos. Vienintelis blogas kelias yra tylėti, pareiškė Bershaskaja. Jis buvo balerina, 10 metų buvo Sibire, nes per karą jai teko dirbti Amerikos ambasados įstaigoje, kuri teikė sovietams karinę paramą. Sovietai suėmė visus, kurie dirbo amerikiečių įstaigose.

Atgarsis Detroite

DETROITAS. — Vasario 15 d. "Detroit News" išsidėjo ilgą straipsnį apie lietuvių surengtą Lietuvos nepriklausomybės 53-čios sukakties minėjimą Detroite. Straipsnis pavadintas: "Lithuanian Warns on Red threat".

Straipsnis yra daugiausia pasikalbėjimas su buvusiu Amerikos Lietuvių Tarybos pirm. Antanu Rudžiu, kuris, kaip žinoma, buvo nuvykęs į Detroitą pasakyti pagrindinės kalbos DLOC surengtame minėjime. Straipsnis papuoštas A. Rudžio fotografija ir ištraukomis iš jo kalbos, kurioje jis palietė Simo Kudirkos pabėgimą.

Prieš minėjimą laikraščio korespondentas turėjo su A. Rudžiu pasikalbėjimą, kuriame A. Rudis paneigė iš komunistų imperijos atėjusią žinią, kad Kudirka yra sveikas ir gyvena naujame bute Klaipėdoje. A. Rudžio nuomone, Maskvos paskleista žinia turėjo tikslą sumažinti praėjusio savaitgalio planuojamus lietuvių minėjimus ir Amerikos Lietuvių Tarybos veiksmus.

Detroito laikraštis dar kartą pakartoja visą Simo Kudirkos istoriją, pamini Amerikos Lietuvių Tarybos veiklos tikslus ir pabrėžia, jog A. Rudis pareiškė savo kalboje įspėjimą amerikiečiams neapsileisti ir neprarasti brangiausios žmonių dovanos — laisvės, be kurios žmonės negali nepriklausomai galvoti ir kurti. Rudis pareiškęs, kad Altos svarbiausias uždavinys žadinti amerikiečius, kad jie suprastų komunizmo pavojų.

Kitas Detroito didysis laikraštis "Free Press" prieš minėjimą įsidėjo pranešimą, kuriame sako, kad lietuviai savo nepriklausomybės minėjime reikalaus sovietų pasitraukti iš Lietuvos ir ragins sovietų valdžią nepersekioti Lietuvos žydų, ragins leisti jiems išvykti, jei jie to nori.

IŠ VISO PASAULIO

VARŠUVA. — Lenkijoje toliau baudžiami komunistų partijos vadovai, kurie nesugebėjo "sutvarkyti" savo miestų darbininkų. Anksčiau buvo pakeisti Štetino ir Gdynios partijų vadovai. Dabar pranešama, kad ir Lodzėje, kur streikavo tekstilės fabrikų merginos, išmesti pirmas sekr. Spychalski ir du sekretoriai Kulinski ir Mokrasa.

FT. GORDON. — Pirmas iš Švedijos deportuotas į Ameriką dezertyras Joseph Perra sugrįžo namo ir buvo karinio teismo nubaustas 18 mėnesių kalėjimo.

BAL HARBOUR. Pietų Vietnamo darbo unijų pirmininkas lankosi Floridoje, ALF-CIO vykdomosios tarybos konferencijoje. Vietnamietis kritikavo Amerikos politiką P. Vietname, kur Amerika daug kalba apie karinį laimėjimą, bet nieko nedaro laimėti gyventojus į savo pusę, kad jie neremtų komunizmo. Jei nebus laimėtas politinis karas, tai veltui bus visos karo aukos, — pareiškė vietnamietis.

WASHINGTONAS. — Viceprezidentas Agnew, kuris pagarsėjo kreivai numušdamas golfo sviedinukus, gavo Indianos senato įspėjimą "nelošti Indianos valstijoje golfo". Marylando legislatūra pasiūlė, kad Agnew naudotų minkštus sviedinius golfui lošti.

Nauja Kubos ir Čilės draugystė

SANTIAGO. — Prancūzas marksistas Regis Debry, kuris Bolivijoje dalyvavo kartu su Che Guevara partizaninėje veikloje ir sėdėjo trejis metus Bolivijos kalėjime, išvyko iš Čilės į Kubą. Paleistas iš Bolivijos kalėjimo, jis buvo ištremtas į Čilę. Čia jis pastudijavo naujos kairiųjų valdžios metodus, išsikalbėjo su prezidentu Allende ir parašė knygą apie socializmo ateitį Čilėje.

Kuboje Debry pabaigs knygą ir susipažins su Kubos komunizmu, kurį jis gerai pažino dar prieš išvykdamas Bolivijon kelti revoliucijos.

Čilės ir Kubos santykiai, naujai valdžiai pradėjus valdyti, labai išsiplėtė. Kartu su Debry į Kubą sugrįžo 50 jaunų partijos aktyvistų, kurie praleido kelis mėnesius Čilėje. Greit tarp Santiago ir Havanos bus įsteigta pastovi oro linija, plečiamas bendradarbiavimas visose srityse.

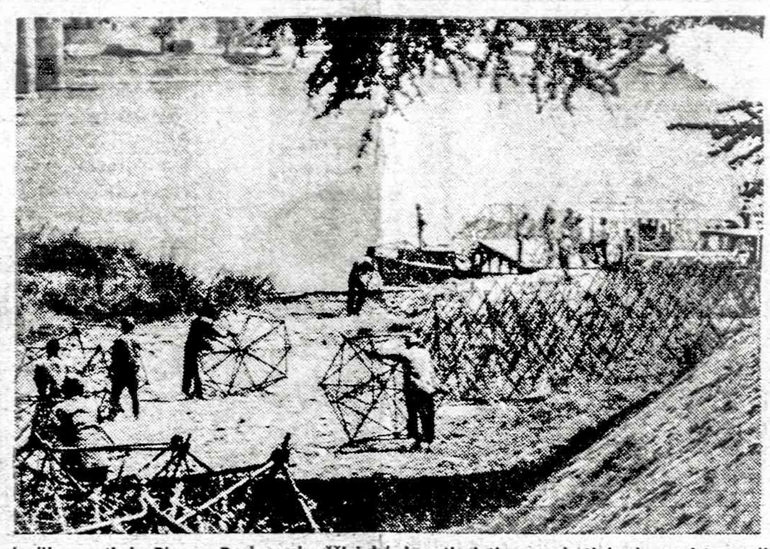

Kambodijos sostinės Phnom Penho pakraščiai labai sustiprinti po paskutinių komunistų puolimų kariniame aerodrome. Spygliuotomis vielomis aptveriamos upės pakrantės ir patiltės, kuriom gresia komunistų sabotažo veiksmai.

JAV nepritaria Jeruzalės planui

WASHINGTONAS. — Valstybės departamentas pareiškė, jog Izraelio planas statyti Jeruzalės mieste daug naujų namų yra nepriimtinas Amerikai, nes Jeruzalės klausimas nėra dar nuspręstas ir namų statyba gali pakeisti miesto statusą, dėl kurio eina ginčai tarp Izraelio ir Jordano.

Departamento atstovas McCloskey pasmerkė vienašališką Izraelio akciją Jeruzalės mieste ir bandymą tą miestą be jokių derybų prisijungti prie Izraelio. Jeruzalės ateitis turi būti išspręsta suinteresuotų pusių derybose, praktiškai: Jordano ir Izraelio derybose.

Jeruzalės miesto meras Teddy Kollew pabrėžė, kad Izraelis turi teisę statyti naujus butus Jeruzalėje. Jis atmetė valstybės departamento nuomonę, kad statyba turėtų sustoti taikos labui. Žydai stato miestą visiems gyvenantojams, žiūrėdami tik miesto interesų, nesirūpindami apie jokias ateities sienas, pareiškė miesto meras Kollek.

Tunelio nelaimėj žuvo 34 žmonės

BELGRADAS. — Traukiniui važiuojant per ilgą kalnų tunelį nuo elektros kibirkštis užsidegus dyzelio kurui ir kilus gaisrui mažiausiai 34 žmonės Jugoslavijoje žuvo ir 113 buvo sužeisti. Vieni mirė, kiti pritrošką dujomis apsinuodiję. Daugumas keleivių tame traukinyje buvo dirbtuvių ir kasyklų darbininkai.

Užsidegus dyzelio aliejui lokomotyvo apie 4 tonų talpos rezervuare, gaisras persimetė kitus vagonus, o tunelio anga buvo dar apie 300 jardų atstu.

Už taiką Lenkijoje

ROMA. — Popiežius Paulius VI savo sekmadienio kalboje turistams Šv. Petro aikštėje priminė gavęs laišką iš Lenkijos vyskupų ir paprašė pasaulio katalikus melstis "už naminę taiką Lenkijoje ir visuose kraštuose, kurie kenčia dėl civilinės netvarkos, priespaudos, smurto ir žmogaus teisių paneigimo".

— Pernai 210 tonų acetatinio šilko į Kubą išsiuntė Kaune veikianti dirbtinio pluošto gamykla.

VĖLIAUSIOS ŽINIOS

◆ Pakistane teisme kaltinamasis, kuris Karachi aerodrome pernai mašina suvažinėjo Lenkijos ministerį ir kelis pakistaniečius, pareiškė rūkęs maruanos cigaretes ir nieko neatsimenąs apie nusikaltimą. Jis pabudęs iš svaigulio tik tada, kai jį ėmusi mušti aerodromo policija.

◆ Pirmas JAV negras šerifas, išrinktas 1966 m. Mississippi valstijoje, buvo suimtas ir apkaltintas savo kalinių, negrų mušimu.

◆ Los Angeles teismo jury komisija, kuri nuo pernai liepos mėn. buvo uždaryta viešbutyje, ir kuri klausė Mansono ir jo gaujos bylos eigos, teisėjo buvo išleista namo. Komisija kasdien turės sugrįžti į teismą toliau klausytis bausmės siūlymų.

◆ Filipinuose apie 100 jaunuolių padegė Amerikos Informacijos tarnybos biblioteką Davao mieste. Sunaikinta daug knygų.

◆ Italijos filmų žvaigždės Sophia Loren ir jos vyro Carlo Ponti vila yra stipriai saugoma ginkluotų vyrų, nes buvo gautas grasinimas pagrobti jų dviejų metų sūnų.

WASHINGTONAS. — Valstybės departamentas paskelbė, kad šiuo metu užsienio kalėjimuose sėdi 1,100 amerikiečių, iš jų virš 700 už narkotikų nusikaltimus.

Husakas uždraudė advokatų šantažą

PRAGA. — Čekoslovakijos komunistų partijos vadas Gustav Husak pareiškė, kad nei jis nei premjeras Lubomir Strogal nieko n ežinojo apie advokatų laiškus užsienyje gyventiems čekoslovakams pabėgėliams. Tie laiškai reikalavo iš pabėgėlių pinigų už jų gynybą Čekoslovakijos teismuose. Pabėgėliams buvo grasinama, kad nesumokėjus nustatytų sumų, nukentės jų giminės Čekoslovakijoje.

Husakas pridėjo, kad tokie laiškai sukėlė pasipiktinimą užsienyje, o Australijos vyriausybė net pareiškė oficialų protestą Čekoslovikijai.

Čekų vyriausybė uždraudė advokatams reikalauti iš pabėgėlių pinigų. Husakas pareiškė, kad už kvailą advokatų pasielgimą, užsienis dabar šmeižia visą režimą. Husakas pridėjo, kad Čekoslovakijos komunistų vadovybė yra vieninga ir kad nenumatoma jokių politinių teismų.

BERLYNAS. — Rytų Vokietijoje kalėjime sėdi amerikietis kareivis, kuris nutarė pabėgti iš kariuomenės dalinio Vakarų Vokietijoje praėjusių metų kovo mėn. Komunistai jį mielai priėmė, tačiau, kada jis pabandė pabėgti per sieną atgal į vakarus, buvo suimtas ir pasodintas į kalėjimą. Rytų Vokietijoje yra suimti šeši jauni amerikiečiai.

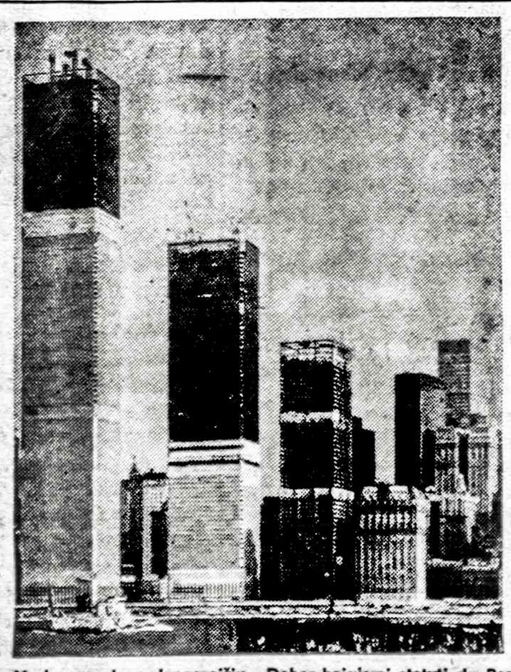

New Yorke yra daug dangoraižių. Dabar baigiami statyti du Pasaulinės Prekybos Centro bokštai (kairėje) bus aukščiausi pastatai visame pasaulyje.

LAOSE LAUKIAMA DIDESNIŲ KOVŲ

SAIGONAS. — Pietų Vietnamo daliniai pamažu sutinka vis didėjantį komunistų pasipriešinimą. Bijoma, kad Šiaurės Vietnamo jėgos nebandytų pietų vietnamiečių 11,000 kareivių atkirsti Laose. Saigonas praneša, kad iki šiol Laose žuvo 515 komunistų kareivių ir 127 Saigono kareiviai. Iš priešo atimti 494 šautuvai ir 111 didesnių ginklų. Nors amerikiečiai Laose nekovoja, jų žuvo 110, 3 yra dingę ir 8 sužeisti, daugiausia helikopterių įgulos nariai.

Laose veikia ir 3,000 amerikiečių apmokytos, samdytos Mao genčių vyrų kariuomenės būriai. Jie atgabenti į Ho Chi Minho kelių apylinkes, mažomis jėgomis trukdo komunistams organizuoti gynybą prieš Saigono dalinius.

Gynybos sekretorius Laird pareiškė, kad artimoje ateityje galima laukti didesnių kovų Laose.

Vėl tęsiamas Mylai teismas

FORT BENNING. — Šią savaitę vėl tęsiamas leit. William Calley karinis teismas, kuris buvo nutrauktas, kad psichiatrai galėtų apžiūrėti ir stebėti kaltinamojo elgesį ir nustatyti, ar jis yra sveikas. Leitenantas kaltinamas masinėmis žudynėmis Mylai kaime, Vietname, kur 1968 m. kovo 16 d. jis įsakęs išžudyti 102 beginklius vietnamiečius.

Ryšium su Mylai kaimo įvykiais kariuomenės prokurorai buvo apkaltinę 25 karininkus ir kareivius, tačiau dar nė vienas nebuvo nubaustas. Du buvo išteisinti, o kitiems 20-čiai bylos buvo nutrauktos.

Dabartinėje leint. Calley byloje penki liudininkai parėmė prokurorų kaltinimus, kad Calley tikrai šaudęs beginklius civilius. Dabar bylon bus įjungti psichiatrų raportai apie kaltinamojo mentalitetą ir atsakomingumą. Vienas psichiatras jau tvirtino, kad Calley elgėsi kaip robotas ir turėjo neapsakomą norą patenkinti savo tiesioginio viršininko kapiteno Medinos įsakymus ir pageidavimus.

Po išsamių sveikatos patikrinimų Walter Reed Armijos ligoninėje, Washingtone, psichiatrai paskelbė, kad leit. Calley "yra normalus visais atžvilgiais". Jo advokatas, kuris žada kviesti savo psichiatrus į liudininkų suolą, tvirtina, kad nors leit. Calley atskiria blogą nuo gero, jis nesugeba laikytis gero kelio.

Lenkai nebegali mažinti kainų

VARŠUVA. — Lenkijos žinių agentūra PAP spaudoje paskelbė, jog paskutinis Varšuvos vyriausybės dekretas sumažinti maisto kainas iki gruodžio mėnesį buvusio lygio, yra jau paskutinė vyriausybės nuolaida. Nėra jokių galimybių kainų dar daugiau mažinti. Kainų mažinimas ar algų didinimas būtų jau ekonominis neatsakingumas, — sako "Zycie Warszawy".

Kaip žinoma, gruodžio pabaigoje pakeltos maisto kainos žymia dalimi prisidėjo prie darbininkų streikų ir riaušių, kurių pasėkoje buvo pašalintas Gomulka ir jo artimieji bendradarbiai.

Lenkijos spauda, skelbdama premjero Jaroszewicz kalbos tekstą, pabrėžia jo reikalavimus laikytis "įstatymų, tvarkos ir gamybos disciplinos". Iki šiol Lenkijos valdžia tvirtino, kad maisto gaminių kainų nebegalima sumažinti, tačiau darbininkams paspyrus. ėmė jas ir sumažino. Aiškinama, kad tas sumažinimas buvęs įmanomas, nes sovietai atsiuntę nemažus kreditus.

— Klaipėdoje dramos teatras pastatė Vaižganto "Nebylį". Veikalą pastatė Raimundas Samulevičius.

Siūlo už Kudirką atiduoti A. Davis

ČIKAGA. — Vakar dienos "Chicago Tribune", to laikraščio Washingtono biuro vedėjas Walter Trohan rašo apie tautų ir individų laisvę. Jis kalba apie vergijos panaikinimą Amerikoje, apie pastangas panaikinti paskutines jos liekanas ir primena, kad vergija dar gyva Rusijoje ir yra Rusijos gyvenimo būdas. Amerikiečiai to neturėtų pamiršti, sako autorius.

Trohan sako, kad Rusija laikė žmones pavergtus prie carų, laiko juos ir komunizmo gadynėje. Šį mėnesį dvi pavergtos tautos švenčia savo nepriklausomybės dienas, būdamos grandinėse — Lietuva vasario 16 d. Estija — vasario 24 d.

Vėl sugrįždamas prie vergijos Amerikoje autorius nurodo, kad juodieji reikalauja savo specialių studijų, nors jie ilgiau yra išgyvenę Amerikoje už kai kuriuos baltus pilėnius. Pareiškęs, kad jis nieko neturi prieš jokį švietimą, jokias studijas, Trohan sako, kad reikėtų taip pat sužinoti šiek tiek ir apie baltųjų kaimynų istorijas.

Paminėjęs Baltijos valstybių okupaciją, Trohan sako, kad juodieji agituoja už Angelą Davis paleidimą, nes ji yra juoda. Niekas tačiau nereikalauja Simo Kudirkos paleidimo. Keista, kodėl valstybės departamentas nepasiūlė išmainyti Davis už Kudirką. Tas parodytų, kad mes turime Angelą, nors tik iš komunistų raporto težinome, kad Kudirka yra sveikas, gyvas ir nenubaustas, sako Walter Trohan.

Venecuela pakelia žibalo kainas

TEHERANAS. — Irano šachas Pahlevi po derybų su žibalo bendrovėmis labai sustiprino savo prestižą arabų valstybėse, net ir Irake, su kuriuo Iranas nekaip sugyvendavo. Diplomatai pripažįsta šacho įtaką derybų eigai. Jam pavyko iš žibalo bendrovių išsiderėti nemažą kainų pakėlimą, kuris sustiprins žibalą eksportuojančių šalių finansus.

Venecuela, kuri žibalą daugiasia pristato Amerikos hemisferos valstybėms, irgi paskelbė nevalytos naftos kainų pakėlimą 25%. Naujos Venecuelos kainos vis dar bus mažesnės už JAV nuosavo žibalo kainas. JAV pačios pasigamina apie 80% savo sunaudojamo žibalo, o Venecuelos žibalas sudaro tik 9% Amerikoje sunaudojamos naftos.

TVIRTA SVEIKATA - PASTOVI LAIMĖ

Kūno, proto ir jausmų darnos pagrindai

Naujausių mokslo žinių populiarus perteikimas

JONAS ADOMAVIČIUS, M. D.

SULIESĖJIMAS – PRIEŽASTIES NUTUKIMUI PAŠALINIMAS

Kiek pastangų padedi, kiek užmoki, tiek ir gauni gėrybių, tiek suliesėji. Gyvenimo tiesa

Jausmais pasilpusiam žmogui sunku suprasti gyvenimo dėsnius. O jie yra labai griežti. Juk negali balon žengti nesušlapęs. Negali nuo stogo kristi neužsigavęs. Tai suprantama kiekvienam. Net ir labai jausmais pairusiam. Bet kai reikia suprasti, kad nutunkama persivalgant — čia jau jausmais pasilpusysis klauso savo menkų jausmų, o ne sveiko proto. Nutukėlis ima teisintis įvairiausiais būdais, kad tik jam nereikėtų ryžtis susivaldyti valgyje ir užsisėdėjime — nereiktų dirbti, judėti. Už tai visi žinokime, kad reikia priežastis šalinti — šaknis rauti kiekvieno blogio — tada blogis ir nevaromas išeis. Reikia ir nutukėliams tvarkytis su savais pajrusiais jausmais, tada nenutuksime, o nutukę — lengvai suliesėsime.

Jausmais tvarkymasis yra labai sunkus darbas — tai yra seno medžio tiesinimas. Bet kito kelio į suliesėjimą nėra. Svorio numetimo pradžia yra kiekvienam sunki. Visi nutukome persivalgydami, net to neįausdami. Nekovokime už tai patys prieš save. Geriausiai pasielgsime, jei imsime save nagan ir pradėsime liesėti. Štai keli pamokymai pradedantiems rimtai su savais lašiniais atsisveikinti.

Nenusiminkime suklupę

Pradžioje gali būti sunku prisilaikyti nustatyto maisto. Užtai nenusiminkime, kad kartais mes suklupsime ir suvalgysime kitaip, negu buvome pasiryžę elgtis. Atnaujinkime ryžtą ir vėl grįžkime prie nepersivalgymo ir prie didesnio darbavimosi. Gerai yra sekti savo svorį matuojant jį kartą per savaitę. Tik ne kasdien! Nenusiminkime ir čia, jei kartais svarstyklės nerodys krintančio svorio, nors būsime griežtos dietos besilaiką. Kūno riebalų sumažėjimas esti kartais papildomas vandeniu. Tai tik laikinis dalykas. Toliau laikantis dietos, svoris ima kristi. Šitokio reiškinio žinojimas apsaugos nuo perdidelio nusiminimo kiekvieną sveikai į suliesėjimą žengiantį.

Gerus pusryčius sukirskime

Nepamirškime pavalgyti labai gerus pusryčius. Atsikelkime laiku. Geri pusryčiai turi būti ketvirtis ar net trečdalis visos dienos maisto. Taip, o ne kitaip! Gana to stovint kavos išgėrimo ir galvatrūkčiais į darbą ar mokyklą lėkimo jau gerokai pavėlavus. Gerų pusryčių pavalgymas suteikia trejopą naudą. Gaunama pakankamai energijos, palengvina prašalinti užsikandžiavimą tarp valgių ir geri pusryčiai apsaugo nuo persivalgymo per pietus.

Valgykime pamažu

Dar nepamirškime, kad labai sveika įprasti valgyti labai pamažu. Taip pat reikia kiekvieną kąsnį gerai sukramtyti — kaip bulvinės košės pavidalo maistą burnoje padarysi — tik tada ryk. Įpratinkime į sveiką valgymo būdą savu pavyzdžiu savus vaikus. Gerai sukramčius su mažesniu kiekiu maisto daugiau pasisotinama. Užtai ne cigaretes per pietus kramtykime, ne tuščios burnos aušinimu užsiimkime, bet vien valgiui mitybos laiką sunaudokime. Ypač fabrikuose mes taip elkimės. Juk taip maža laiko ten mums duoda papietavimui.

Valgykime įvairų maistą

Jei valgai pietus ne namuose, o darbe ar mokykloje — pasiimk su savimi gerai paruošto įvairaus maisto, pvz., pieno, salotų, vaisių, morkų, mėsos, varškės — sūrio ir rupios duonos bei kviečių daigų ragaišiaus. Pradėkime vengti vadinamųjų paslėptų kalorijų. Nevartokime sviesto bei margarino su daržovėmis. Venkime aliejų salotas valgydami. Nepilkime grietinės į gėralus. Nenaudokime padažų ir sosų. Laikykimės virto, tušyto, rostito bei broilito maisto, vietoj kepto. Matomų riebalų mėsoje nevartokime. Riebios mėsos nepirkime. Riebių sriubų nevalgykite. Atšaldžius sriubas, nugraibykit taukus. Kartą ant visados atsikratykime nuo nesveikų valgių: riebių, saldžių patiekalų, pvz., raguočių, riebių kumpių, lašinukų, svieste mirkstančių patiekalų. Bėkite ir nuo taip vadinamos augalinės grietinėlės — ten yra kakao aliejus, net pergausiai cholesterolio pilnas. Nuo šokolado atpraskime ir prie jo savų vaikų nepratinkime.

Gyvenkime ne vien valgiui

Nepamirškime, kad visos dienos maistas turi būti suvalgytas per tris kartusį įskaitant užkandimą prie TV, svečiuose ir per šventes bei susirinkimus. Tvarkykimės iš anksto: mažiau valgykime, jei numatom didesnę ant mūsų skilvio ataką savaitgalyje. Visi visada turime tik sveikus valgius naudoti ir tik tokius skysčius gerti. Visi nuo skrandžio prikimšimo grįžkime prie gausesnio, geresnio dvasinio maisto: pamilti stenkimės ir palaikykime meną, muziką, mokslą, literatūrą, teatrą.

Niekada tvarkoje neapsileiskime

Atsiminkime — kartą riebiau suvalgę, atsisakykime tokio patiekalo sekantį kartą. Taip ar panašiai elgdamiesi, reguliuokime savo persivalgymą. Jei negali iškęsti neužkandęs prie TV, pasilik savo pietų dalį TV žiūrėjimo laikui. Geriau būtų, kad įprastume prie TV valgyti salierus, kručkus, morkas, ridikėlius bei juoduosius ridikus. Jei užėjo noras valgyti ne laiku — užgerk vandens ar vištienos nugriebto buljono bei pasukų. Vietoj cukraus ir medaus, nutukęs būdamas vartok dirbtinus saldintojus. Taip su jais užsisaldinęs, gerk įvairius skysčius. Nenešk į namus jokio pepso. Neįprask prie alaus. Gydytojui patariant, gali prisijungti prie protingai tvarkomos, svorio numetimui susibūrusios žmonių grupės. Bet čia reikia labai didelio atsargumo. Taip vadinamos "Weight watchers" grupės dažnai neturi vadovo, tinkamai suprantančio apie sveiką svorio numetimą. Dažniausiai tai pelnagaudžių grupė — tinginių vadovaujamos.

Išvada. Perdidelį svorį tvarkyti reikiamai norėdami, nepamirškime šaknis to svorio rauti lauk. Tai bus mūsų jausmais pasilpimas, tas be persivalgymo neapsiėjimas. Nekaltinkime kitus, imkime save nagan. Nepasitikėkime pilulėmis. Nėra saugių piliulių ilgesniam laikui vartoti.

PASISKAITYTI. Metropolitan Life Insurance Co.: How To Control Your Weight.

Kas čia? Per labai stiprų mikroskopą šitaip atrodo pipiro dulkelė (viršuje) ir stalo druskos grūdeliai.

STENKIMĖS TEISINGU ATSAKYMU PASINAUDOTI

Šeimos kardas yra dviašmenis

Klausimas. Išsigėrus daug šalto alaus ir viščiukų prisivalgius gavau viduriuose skausmus ir pradėjau viduriuoti. Ant rytojaus blogai jaučiaus — tai vėl alum mėginau plauti savus negerumus. Taip su alum draugaujuos, nes namuose nėra vietos: žmona bėga nuo manęs, miega ant grindų pasitiesus skurlius iš basmento, su manim nekalba. Dabar nieko nevalgau, tik geriu pasukas, kavą ir vaislų sultis. Viduriai jau rausvi darosi, gal ten žaizdelė atsirado? Suprantu, kad tai nuo netvarkingo gyvenimo, bet kad aš kitaip negaliu. Žmona tiesiog pasiutus, ji varyte varo mane iš namų. Nėra vietos, tai kur gali eiti. Su ja vis eina reikalai blogyn. Ji elgiasi panašiai kaip jos tėvai. Trumpas gyvenimas, kam čia pyktis. Aš tik trumpai pykstu, o ji per dienų dienas. Kas man daryti? Malonėkit, daktare, atsakyti.

Atsakymas. Atsakyti lengva. Bet kas atsakymą pildys, kad pats neturi jėgų būt vyru namuose, jei jau silpna moteriškė — žmona tokį vyrą kaip pats iš vyriško tako taip lengvai į šunkelius išstumia. Nesielk kaip ana pamaldi moteriškė, kuri kunigui apie viso kaimo moteriškių nuodėmes per išpažintį apsako, o apie savas nė žodelio neužsimena. Tai visam pasaulyje žinomas jausmais nestipraus žmogaus elgesys. Niekas tų mūsų jausmų iki šiol neugdė reikiamai, todėl mes esame vienas kitam nelaimės šaltiniu. Kaip pasirengti reikia būt geru gydytoju, taip ir tėvu bei motina. O kas rengiasi čia dabar, ar kas rengėsi seniau. Kančios tos pačios šeimose buvo: dviašmenis kardas abu šeimos kūrėjus piaustė ir piausto. Ir taip bus toliau tol, kol mes imsime šeimosna jungtis pilnai pasirengę — jausmais visų pirma susitvarkę.

Tamsta dabar susiimk savo jausmų energijos likučius — juos tikrai turi dar visai neišsibaigusius. Imk reikalauti tvarkos iš savęs, nežiūrėdamas ką žmona darys. Būk kai gvaizdikas darželyje: puošk aplinką ir kvepink orą. Žmonai bus atimta priežastis jos nešeimyniškam elgesiui. Nereikalauk, kad žmona būtų angelas, kol pats dar tikru žmogum — pavyzdingu vyru netapai.

Nesigydyk tavernose savo dvasinio negalavimo — tam yra daug tinkamesnės vietos. Tik jomis ir naudokis. Tarkis su savu šeimos gydytoju. Pasikalbėk su šviesiu dvasiškiu, jei tokį sutiksi. Psichologas čia irgi galės nurodyti kelius į laimę šeimoje. Bet visada nepamiršk, kad tik pats turėsi tais keliais eiti. Čia nė piliulės, nė pamokslai, nė "šatai" nė kitokie galai nepadės, jei pats nesiryši ir nedirbsi savos asmenybės bent iki minimumo pakenčiamos atsiėmimui. Nuo paties sužmoniškėjimo priklausys žmonos atsakantis elgesys. Kiekvienas žmogus turi gėrio pradus savyje, tik tegul nežlugdo juos, tardamas, kad "aš jau negaliu". Tiek žmona, tiek pats — abu turite tvarkytis, vien save į nagą imdami, ir kitam kaltės nemesdami. Taip, gydytojui vadovaujant, besitvarkydami, be jokių vaistų pradėsite pajusti tikrą šeimos prasmę, laimę ir gerovę. Dabar, viduriams susitvarkius, atsisveikink su alum, ir ryžkis, gydytojo padedamas, eiti tikro vyro keliu. Dėl žmonos bet kokių kaprizų būk visada vyriškoj aukštumoj — nepradėk jai keršyti alum savus vidurius sugadindamas, viščiukais persivalgydamas bei visą tulžį savai prisiegai išliedamas. Stokit abu savos dvasinės pusiausvyros šeimoje atstatymui: kai du stos — visados daugiau padarys.

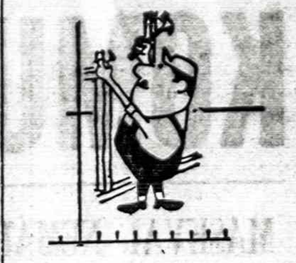

SKAITYK IR KITAM PATARK SKAITYTI DEMOKRATINĮ DIENRAŠTĮ "NAUJIENAS"

KNYGA - GERIAUSIA DOVANA

1.	Dr. K. Grinius, ATSIMINIMAI IR MINTYS II t., 336 psl.	$5.00
2.	Juozas Liūdžius, RAŠTAI, 246 psl.	$3.00
3.	M. Zoščenko, SATYRINĖS NOVELĖS, 199 psl.	$2.00
4.	Liudas Mikšys, IŠ ISTORIJOS ŪKANŲ ATEINA LIETUVA. 699 psl.	$12.00
5.	Juozas Kapačinskas, SIAUBINGOS DIENOS, 376 psl.	$4.00
6.	J. Augustaitis, ANTANAS SMETONA IR JO VEIKLA. 154 psl.	$1.50
7.	Prof. V. Biržiška, SENŲJŲ LIETUVIŠKŲ KNYGŲ ISTORIJA, du tomai, 207 ir 225 psl.	$2.00 ir $3.00
8.	Marius Katiliškis, ŠVENTADIENIS UŽ MIESTO, 356 psl.	$5.00
9.	St. Kairys, LIETUVA BUDO, 416 psl.	$2.00
10.	Vl. Mingėla, KUN. ANTANAS MILUKAS, Jo gyvenimas ir darbai.	$6.00
11.	Adomas P. Jasas, BŪK PALAIMINTAS!	$3.00
12.	Dr. Antanas J. Gussen, DANTYS, 158 psl., minkštais viršeliais $2.00, kietais	$4.00
13.	Juozas Švaistas, PETRAS ŠIRVOKAS, 228 psl.	$2.00
14.	Henrikas Radauskas, EILĖRAŠČIAI, 239 psl.	$5.00
15.	Mikas Petrauskas, EGLĖ ŽALČIŲ KARALIENĖ.	$5.00
16.	C. R. Jurgėla, HISTORY OF THE LITHUANIAN NATION.	$10.00
17.	Petronėlė Orintaitė, KĄ LAUMĖS LEMĖ. 236 psl.	$3.00
18.	Kipras Bielinis, TERORO IR VERGIJOS IMPERIJA. 310 psl.	$1.00
19.	Dr. J. B. Končius, VYTAUTAS THE GREAT, 211 psl. angliškai.	$4.00
20.	Pranys Alšėnas, MARTYNAS JANKUS, biografija, 294 psl.	$4.00
21.	Stasys Santvaras, AUKOS TAURĖ, lyrika, 152 psl.	$2.50
22.	V. D. Sruogienė, LIETUVOS ISTORIJA, 416 psl.	$6.00

Šitas knygas galite įsigyti "Naujienų" ofise arba gauti paštu, atsiuntę nurodytas sumas čekiu arba money orderiu, šiuo adresu:

"NAUJIENOS"

1739 So. Halsted St., Chicago, Ill. 60608

Nuo 1914 metų

Midland Savings aptar nauja taupymo ir namų paskolų reikalus visos mūsų apylinkės. Dėkojame Jums už mums parodytą pasitikėjimą. Mes norėtume būti Jums naudingi ir ateityje.

Sąskaitos apdraustos iki $20.000

Frank Zogas, President

MIDLAND SAVINGS AND LOAN ASSOCIATION

4040 ARCHER AVENUE
CHICAGO, ILLINOIS 60632
PHONE: 254-4470

5 %
Passbook Savings
All accounts compounded daily — paid quarterly

INSURED

6 %
2 Years Savings Certificate
(Minimum $5.000)

KNYGOS VAIKAMS IR JAUNIMUI

— Sek pasaką, mamyte,
Apie senus laikus,
Kai aitvarai ir laumės
Skrajojo po laukus...

Š. Petersonienė

Poezija ir pasakos yra vaikų mėgstami ne mažiau kaip žaidimai ar krykštavimai. Naujienose galima gauti šių perlų ir žemčiūgų mūsų mažiesiems bei jaunimui:

1. **N. Butkienė, VELYKŲ PASAKOS,** 32 psl., telpa 6 pasakos ir **DVYNUKES,** 34 psl. su 8 apsakymeliais iš vaikų pasaulio. Abi gausiai iliustruotos, spalvotais viršeliais, kainuoja po 1 dol.

2. **Vanda Frankienė - Vaitkevičienė, ŠOKOLADINIS KIŠKELIS,** pasaka mažiesiems. Jūratės Eidukaitės iliustruota. Didelio formato, 24 psl., gražus leidinys. $1,50.

3. **A. Giedrius, MURKLYS,** 24 apysakaitės vaikams. Dail. V. Simankevičiaus iliustruota, 130 psl., $1,80.

4. **Stasė Vanagaitė - Petersonienė, LAUMĖ DAUMĖ.** 17 eilėraščių, kaip pasakų, apie paslaptingąsias laumes Tėvų Žemėje. Labai gražus leidinys, didelio formato, kietais viršeliais, gausiai dail. J. Kiburo iliustruota, 64 psl., kaina 5 dol.

5. **Maironis, JAUNOJI LIETUVA,** poema. 118 psl., $1,00.

6. **R. Spalis, GATVĖS BERNIUKO NUOTYKIAI.** Apysaka jaunimui ir senimui. Dail. A. Trinkūno viršelis ir iliustracijos. Išleido Dr. Vydūno Fondas, 528 psl. Kaina 4 dol.

7. **Juozas Švaistas, ŠAUNUS PENKETUKAS,** apysakaitės, kaip pasakos vaikams iš jų gyvenimo, svajonių ir žygių. Iliustruota dail. Z. Sodeikienės. Didelio formato, kietais viršeliais, puikus 77 psl. leidinys. $3.00.

8. **Jonas Valaitis, SENOVĖS LIETUVIŲ DIEVAI,** mitologijos posmai. Eiliuoti padavimai, legendos ir pasakos — kaip senovės lietuviai ir žemaičiai bendravo su savo dievais, 54 psl., $1.00.

Vaikai mėgsta ir nori skaityti. Dėlto iš pat mažens yra daug lengviau juos įpratinti lietuviškai skaityti ir mylėti lietuvišką knygą. Jei tėvai išbalansuotų vaikams perkamas dovanas — pusė knygų, pusė žaislų — lietuviško auklėjimo rodyklė staiga pakiltų aukštyn.

NAUJIENOS,
1739 So. HALSTED ST., CHICAGO, ILL. 60608.

today's FUNNY

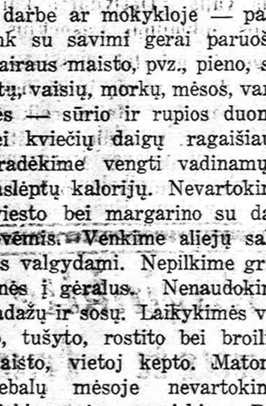

Today's FUNNY will pay $1.00 for each original "funny" used. Send gags to: Today's FUNNY, 1200 West Third St., Cleveland, Ohio 44113.

What if we told you to cough up $18.75 or else?

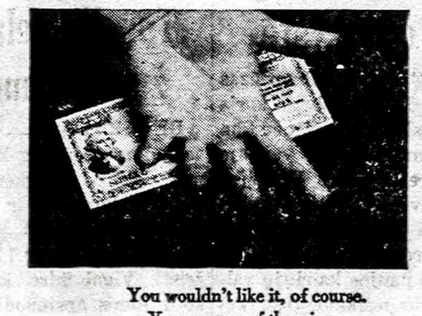

You wouldn't like it, of course.

You see, one of the nice things about buying U.S. Savings Bonds is that you don't have to.

That's because you happen to live in a free country where nobody forces you to do anything.

Rather, your country asks that you simply consider the many advantages of Savings Bonds.

First of all, if you think they're a get-rich-quick scheme, forget it. Bonds aren't for you. They only pay off in the long haul. For a quick return, there are a lot better ways to make a buck.

They do pay off, however. Handsomely, as a matter of fact.

A little over 4 dollars for every 3 you invest. Plus, the privilege of buying the new 5% Freedom Shares along with your Bonds.

But these are the selfish reasons for buying Bonds.

Good, but selfish.

There's one other very important reason why Americans already own over $52 billion in Bonds.

It's called pride.

It just so happens that most Americans still choose to think this is the best piece of real estate going.

If you happen to be one of these Americans who thinks there's something to this country of ours, why not buy into it.

Sign up for the Payroll Savings Plan where you work.

Or go to your bank.

And cough up that $18.75.

Please.

Take stock in America

Buy U.S. Savings Bonds & Freedom Shares

NAUJIENOS

1739 So. Halsted Street Chicago, Ill. 60608

SAVAITĖ, KURI SUKRĖTĖ KOMUNIZMĄ

Kaip komunistai šaudė Lenkijos darbininkus

II

Sekmadenį, gruodžio 13 d. krautuvėse jau buvo naujos, drakoniškai pakeltos kainos. Gyventojai pradžioje pasijuto kaip pritrenkti. Nusiminimas pradėjo virsti visuotinu įtūžimu. Demonstracijos prasidėjo ir kituose miestuose.

Pirmadienį ir antradienį, gruodžio 14 ir 15 d. Gdanske policija plačiu mastu vykdė "pacifikacijos" akciją — minių sklaidymas ir išvaikymas, o kur nepasidavė — masiniai areštai ir mušimas lazdomis. Pirmą kartą po Hitlerio gadynės visame Trimiestyje — Gdanske, Gdynėj ir Sopote įvestas griežtas draudimas nuo 6 val. vak. iki 6 val. ryto rodytis gatvėse ir būriuotis. Gatvėse buvo girdėti šaudymai...

Tik nuo antradienio ryto Vakarų spaudą pasiekė platesnės informacijos.

Antradienio rytą anksti didelė darbininkų demonstracija nuvyko prie Gdansko MO (saugumo) komandos rūmų, reikalaudama paleisti į laisvę pirmadienio demonstracijose suimtus darbininkus. Rūmuose sukoncentruotos milicijos pajėgos bandė demonstrantus išskaldyti, tačiau prieš daug tūkstančių minią pasijuto bejėgė. Po trumpos kovos demonstrantai įsilaužė į komandos pastatus ir suimtuosius išlaisvino, o pastatus padegė ir sudegino iki pamatų.

Demonstracija, su kiekvienu momentu didėjanti, patraukė Gdansko gatvėmis giedodama "Internacionalą" ir "Bože cos Polskę". Į demonstraciją įsijungė moterys, studentai, mokiniai ir vaikai.

Milicija jau buvo susilaukusi kariuomenės pagalbos. Pasipylė šautuvų šūviai ir į minią stačiai pradėjo važiuoti šarvuočiai. Pryšakiniai demonstrantai išbėgiojo, bet apie 20 tūkstančių galvų minia pasiliko nebėgusi. Tuo metu vieno šarvuočio karininkas, stovėdamas bokštelyje, išsitraukė revolverį ir nutaikęs nušovė vietoje apie 15 metų amžiaus berniuką , kurs sukrito vietoje, tačiau karininkas ir peršautą dar kartą šovė. Tai buvo kibirkštis, staiga įžiebusi minios furiją. Nebepaisydama šaudymų minia užliejo šarvuočius. Tas karininkas buvo beregint sudraskytas "į skiautes".

Beregint ugnyje paskendo visa eilė valdžios pastatų. Gaisrams siaučiant, šūviams poškant, gatvėse kautynėms vykstant ir helikopteriams į minią ašarų bombas metant prasidėjo didžiausia anarchija ir krautuvių plėšimai. Milicija šaudė užsimerkusi, kur tik į tirštesnius žmonių būrius. Kautynės vyko visose didesnėse miesto gatvėse. Miesto centras troško nuo ašarinių dujų ir tų dujų debesys apsupo uostą, laivų statyklas ir degančią geležinkelių stotį.

Gdynės darbininkų atsišaukimas į pasaulį

NYT persispausdino per Londoną gautą Gdynės laivų statyklų darbininkų atsišaukimą į pasaulį. Tame dokumente, pavadintame "Kruvinasis ketvirtadienis Gdynėje" apkaltinamas Lenkijos saugumo policijos viršininkas Miečyslovas Močaras kaip sąmoningai išprovokavęs riaušes ir masines žmonių žudynes.

Atsišaukime tvirtinama, kad Mieczyslaw Moczar suvaidino žvėriškai žiaurų provokatoriaus rolę akcijoje, kurios tikslas buvo pašalinti iš valdžios Gomulką ir sau užtikrinti pilnateisio nario vietą Politbiure su pareigomis, kuriose jis, Močaras, pasidarytų naujojo partijos šefo Edvardo Giereko lygus bendradarbis, o faktiškai jo prižiūrėtojas, ko ypatingai Maskva norėjo. Močaras to atsiekė.

Atsišaukime, išleistame Paryžiaus Komunos vardo Gdynės laivų statyklos ir kitų Pamario rajono pramonės įmonių darbininkų bei tarnautojų, pasmerkiamas Močaras ir jo "chlopai" — lenkų NKVD janičarai, kuriuos tai kruvinai profesijai — nekaltų Lenkijos Pamario rajono žmonių žudymui Močaras išmokslinęs ir ištreniravęs tam tikruose kursuose Slansko, Pilės ir kituose miestuose. J. Pr.

(B. d.)

Prezidentas Nixonas San Clemente pradžios mokyklon atėjo padėkoti vaikams už jų sukurtą didelę sveikinimo kortelę, kurią jis gavo per savo gimtadienį. Ta proga vaikai klausinėjo prezidentą apie įvairias Amerikos problemas.

VASARIO 16-ji ALVUDO VAKARONĖJE

Alvudo mėnesinis vakarojimas vasario 6 d. praėjo šios valstybinės šventės rimties dvasioje: be trafaretinio kartojimo nepriklausomybės atgavimo datos su anų laikų aplinkybėmis. Nebuvo nei specialiai skirtos muzikos.

Atsižvelgdamas į dabarties žmonijos klaikų pasimetimą gyvenime, į dvasines sutemas, besireiškiančias vis didėjančiu skaičiumi nužmogėjusių , pamynusių po kojomis tiesą ir gėrį, Alvudas savo idėjinį nusistatymą vykdydamas pasitarnauti sužmoniškėjimui, vasario šešioliktosios sukaktį, pagerbė pamokančiomis ir kiekvienam naudingomis paskaitomis.

Pradžioje Alvudo pirmininkė Zuzana Girdvainytė apibūdino Lietuvą kaip nepaliaujamą kovotoją su nuožmiais kaimynais praeityje; nepalaužiamos dvasios išlikusią ir iki šiol kovoje už tautinį idealą. Baigdama prakalbą, pirmininkė Lietuvą tėvynę pailiustravo Brazilijos poetės Rachel Portela Audenis žodžiais: "Pasibaigė karas, nurimo kariuomenės, nutilo tankų ir lėktuvų bruzdėjimas, tačiau lietuviui karas nepasibaigė. Jis tęsia beviltišką kovą iki mirties. Vienišas užmirštas lietuvis kovoja su priešu, vykdydamas pareigą tėvynei. Niekuomet dar nebuvo tiek išryškėjusi lietuvių tautos vertė.

Lietuva! Tu esi kaip krištolinis lašelis purvo ir puvėsių užterštoo vandenyno viduryj, milžiniškų bangų blaškoma ir skandinama, bet nenugalima. Žinok, Lietuva, jei karo audrų draskoma tu buvai mažytė ir nežinoma, tai Istorijos Teisme tu būsi laisvės kovų milžinas".

Po prakalbos visų bendrai buvo sugiedotas Lietuvos himnas.

Toliau Povilas Dirkis paskaitė apie vasario šešioliktosios sukaktį iš politinio taško žiūrint. — Atgaivinti Lietuvos nepriklausomybę nebuvo taip sunku, kaip ją apginti, — kalbėjo jis.

Ir komentarai šitą teiginį išryškino.

Po jo, negaišdamas prie mikrofono atsistojo dermatologas dr. Kast. Jucas. Jis vakaronės dalyviams apie 70 žmonių padovanojo pluoštą žinių apie odos išbėrimų ligas, skaidrėmis jas pavaizduodamas. Išaiškino ir jų priežastis.

Jaunas daktaras mielai atsakinėjo ir į paklausimus iš publikos.

Po šios paskaitos atsipalaidavimui buvo parodytas juokingo turinio filmas, gyvas ir spalvingas "The twelfth day". Kartu veikė ir užkandinė.

Toliau sekė dr. J. Adomavičiaus plačios apimties paskaita apie didįjį narkotikų vartojimo žalingumą organizmui. Į jų tarpą įvedė ir tabaką, kuris yra ir arterijų užakimo priežastis. Priėjęs prie arterijų sklerozės reiškinių, rodė skaidrėse jas pavaizduotas keliose fazėse. Plačiai aiškino ir apie širdį, detalėse matomą drobėje. Ši paskaita, trukusi gerą valandą, buvo perduota visiems suprantamais žodžiais. Ir visi buvo patenkinti.

Dr. Adomavičių prie mikrofono pakeitė Domė Petrutytė. Primindama jo ką tik duotus nurodymus kaip gyventi ir maitintis, kad būtų išvengta perankstyvos širdies atakos ir sklerozės, D. P. paklausė — kaip reikia išauginti žmogų, kad jis mokėtų gyventi neaugindamas kūne riebalų, negerdamas svaigalų, nerūkytų tabako, vengtų narkotikų ir kitų blogybių? Ir kaip pedagogė pati atsakė į klausimą, kad žmoguje reikia išugdyti stiprią valią. Dėstydama kai kuriuos auklėjimo aspektus, prelegentė griežtai pasisakė, prieš vaikų mušimą juos norint sudrausti. — Jeigu reikia mušti vaikus, tai reikia mušti ir tėvus — sakė ji. Mušimas įvaro baimę, ugdo neapykantą ir kerštingumą, kas pasireiškia išaugus.

Savo puikioje kalboje mok. Petrutytė prisiminė ir gimdymo kontrolę. Medicina, girdi, deda pastangas išrasti naujus būdus ir priemones žmogaus sveikatai išlaikyti, ligoms nugalėti. Moko kuo ir kaip maitintis, persodina organus. Ir tai viena tam, kad toliau nustumti senatvę, kaip galima ilgiau pratęsti žmogaus amžių. O tačiau politikieriai , įstatymdavystės šulai leidžia žudyti dar negimusią, bet jau užsimezgusią gyvybę būsimo žmogaus. — Kas bus po penkerių metų? — klausė prelegentė. Ir iš tikrųjų, kas bus po dešimties metų, jei daugumas jaunų motinų to norės, o medicinos atstovai sutiks jų pageidavimą vykdyti.

D. Petrutytės paskaita buvo su atsidėjimu išklausyta, kaip ir kitos, ir kaip ankstesnės paskaitos dėkingai aplodismentais palydėta.

Užbaigai dr. J. Adomavičius dar trumpai paaiškino apie narkomaniją kai kurių vaistų pervartojimu. Tą jis apibūdino kaip fizinį priklausomumą nuo vaistų, taip ir psichinį priklausomumą nuo vaistų. Apie tai kitą kartą pažadėjo aiškinti plačiau.

Vakarojimas buvo baigtas Čaikovskio baleto filmu "Spragtukas". *O. Alginienė*

BEVERLY SHORES, IND.

Vasarą Beverly Shores gyventojai niekur nevažiuoja, nes patys sulaukia svečių ir turi daug ką veikti. Bet žiemą daugelis važiuoja į šiltesnius kraštus. P. Josephine Kriščiūnienė, drauge su p. Ona Rakauskienė ir p. Kenstavičium išvažiavo į Miami, Floridą. Jie apsistos pas ponus Kaulakius. Ten dabar yra Erdvilas ir Erika Masiuliai su dukra Ina. Neseniai iš Floridos grįžo ponai Bartkai, jų vaikučiai ir mamytė p. Pulkauninkienė. p. Aldonai Kačanauskienei nelaimė atsitiko — ji krito ir susilaužė koją. Linkim jai greitai pasveikti. Beverly Shores Lietuvių klubas surengė Vasario 16 minėjimą sekmadienį, vasario 14 d., Jonynų salėj, Chesterton, Indiana, o iš ryto St. Ann's Church of the Dunes buvo laikomos mišios už Lietuvos nepriklausomybę. Kr.

Ilgamečio BALFO pirmininko, prelato J. B. Končiaus knyga

ATSIMINIMAI IŠ BALFO VEIKLOS

404 dideli puslapiai, daug nuotraukų.
Kieti viršeliai $4,00, minkšti — $3.00.

Įdomi knyga kiekvienam lietuviui, ypač tremtiniui. Geriausia dovana globėjui, siuntusiam siuntinius į Vokietiją ir kitas tremties vietas. Knygą pasiųsime adresatui, jei pasiųsite čekį arba Money Orderį tokiu adresu:

NAUJIENOS
1739 So. Halsted Street, Chicago, Illinois 60608

Jau atspausdinta ir galima gauti knygų rinkoje

CHICAGOS LIETUVIŲ ISTORIJA

Alekso Ambrose knyga, aprašanti paskutinių 90 (1869-1959) metų Chicagos lietuvių gyvenimą ir jų atliktus darbus. 664 psl. Kietais viršeliais $10.00, minkštais $8.00. Išleido Amerikos Lietuvių Istorijos Draugija.

Knygoje aprašytas pirmas Chicagon atvažiavęs lietuvis, pirmos lietuvių kolonijos, jų suorganizuotos šalpos draugijos, statytos bažnyčios, įsteigti laikraščiai, kurių viso buvo 121, 41 teatro draugija, 48 pasaulietiški chorai, 9 bažnytiniai ir 314 veiklesnių žmonių biografijos. Duoti dokumentuoti katalikiškų, socialistinių, laisvamaniškų ir kitų organizacijų atlikti darbai, įsteigtos mokyklos, skaityklos, bankai ir kt.

Norintieji šią knygą įsigyti, prašomi parašyti čekį arba Money Orderį

AMERIKOS LIETUVIŲ ISTORIJOS DRAUGIJOS
vardu ir pasiųsti:
1739 So. HALSTED ST., CHICAGO, ILL. 60608.

Chicago Savings and Loan Association

FEDERAL SAVINGS AND LOAN INSURANCE CORPORATION — SAFETY OF YOUR SAVINGS INSURED UP TO $20,000.

6% PER ANNUM OF $5000 OR MORE ON CERTIFICATES 2 YEAR MATURITY

5 3/4% PER ANNUM ON CERTIFICATES OF $1000 ONE YEAR MATURITY

5 1/4% PER ANNUM ON CERTIFICATES OF $1000 OR MORE 6 MONTH MATURITY

5 1/4% PER ANNUM ON 90 DAY NOTICE Passbook Accounts $100.00 MINIMUM

5% PER ANNUM ON ALL PASSBOOK ACCOUNTS

DIVIDENDS COMPOUNDED DAILY. PAID QUARTERLY.

Chicago Savings and Loan Assn.

JOHN PAKEL, Sr. Chairman of the Board — Mrs. PHIL PAKEL, President
6245 So. WESTERN AVE. — TEL. GR 6-7575
HOURS: Mon. 12 P. M. to 8 P. M., Tues. 9 to 4, Thurs. & Fri. 9 to 8, Sat. 9 to 12:30

Jau išėjo seniai laukta
Juozės Vaičiūnienės knyga
TAUTINIŲ ŠOKIŲ ŠVENČIŲ TAKAIS
100 didelio formato psl., daug paveikslų. Kaina $2.00.
Persiuntimui paštu reikia pridėti 25 c. egzemplioriui.
Ansambliai, chorai, grupės, užsakiusios 10 ar daugiau egzempliorių, nemoka pašto persiuntimo išlaidų.
Knygą galima gauti Naujienose arba pasiunčiant čekį ar Money orderį tokiu adresu:
NAUJIENOS,
1739 S. Halsted St., Chicago, Ill. 60608

Filmų aktorė Mia Farrow ir jos vyras kompozitorius Andre Previn abu dirba Londone naujai statomoje oratorijoje "St. Joan at the Stake".

Raginkite savo apylinkę augti - taupykite!

INSURED

Pas mus taupomi jūsų pinigai atlieka du didelius darbus. Pirma, jie padeda Jums pasiekti asmeniškus jūsų užsimojimus. Antra, jie padeda sukurti geresnę apylinkės bendruomenę ir parūpina fondus namams įsigyti.

Taupykite dabar. Santaupos, padėtos prieš 10 mėnesio dieną, neša nuošimčius nuo mėnesio pirmos.

6% PER ANNUM ON SAVINGS CERTIFICATES OF $5,000. OR MORE, 2 YEAR MATURITY

5% UNIVEST TAUPYMO SĄSKAITOMS

Taupymo Indėliai Apdrausti iki $20,000.

UNIVERSAL

SAVINGS & LOAN ASSOCIATION

1800 So. Halsted St — Chicago, Ill. 60608
VIENA STIPRIAUSIŲ BENDROVIŲ, TURINTI DIDELES ATSARGAS
Įsteigta 1923 metais — Tel. 421-3070
Įstaigos pietuose kiemas automobiliams pastatyti

NAUJIENOS

THE LITHUANIAN DAILY NEWS

Published Daily Except Sunday by The Lithuanian News Pub. Co., Inc.
1739 So. Halsted Street, Chicago, Ill. 60608. Telephone HA 1-6100

SECOND - CLASS POSTAGE PAID AT CHICAGO, ILLINOIS

Subscription Rates:
In Chicago $20.00 per year, $11.00 per six month, $6.00 per 3 months. In other USA localities $18.00 per year, $10.00 per six months, $5.00 per three months; Canada $20.00 per year; other countries $21.00 per year.

10 cents per copy, 10 c. on Saturday

Dienraščio kainos:

Chicagoje ir priemiesčiuose

metams	$20.00
pusei metų	$11.00
trims mėnesiams	$6.00
vienam mėnesiui	$2.00

Kitose JAV vietose:

metams	$18.00
pusei metų	$10.00
trims mėnesiams	$5.00
vienam mėnesiui	$1.75

Kanadoje:

metams	$20.00
pusei metų	$11.00
vienam mėnesiui	$2.00

Užsieniuose:

metams	$21.00
pusei metų	$11.00
vienam mėnesiui	$2.50

Naujienos eina kasdien, išskiriant sekmadienius. Leidžia Naujienų Bendrovė, 1739 So. Halsted St., Chicago, Ill. 60608. Telef. HAymarket 1-6100.

Pinigus reikia siųsti pašto Money Orderiu kartu su užsakymu.

NAUJIENŲ ofisas atdaras kasdien, išskyrus sekmadienius, nuo 9 val. ryto iki 5 val. vakaro. Šeštadieniais — iki 12 val.

Antanas Tamkevičia

Vakar, vasario 18 dieną, pažįstamų ir artimųjų būrio buvo nulydėtas į Lietuvių Tautines Kapines velionis Antanas Tamkevičia. Jis buvo palaidotas savame sklype, šalia prieš kelis metus mirusios žmonos Juzės Stulginskaitės Tamkevičienės.

Kaip atsisveikinimo metu, taip ir prie kapo kiekvienam buvo aišku, jog buvo laidojamas stiprus Dzūkijos ąžuolas, geras lietuvis, pavyzdingas šeimos tėvas, sąžiningas visuomenės veikėjas ir pažangus žmogus. Jam rūpėjo ne vien jo paties šeima ir artimieji, bet jis rūpinosi ir giminėmis Lietuvoje. Jis aktyviai dalyvavo visuomeniniame Amerikos lietuvių judėjime, bet niekad neužmiršo ir gimtinio savo krašto. Iš Lietuvos jis išvažiavo šio šimtmečio pradžioje, bet gimtinio savo krašto laisvės, artimųjų gerbūvio ir okupanto daromos skriaudos reikalais jis kiekvieną dieną sielojosi.

Antaną Tamkevičių amerikiečiai vadindavo Tony, lietuviams paskutiniu metu jis buvo Antanas Tamkevičius, bet vyresnieji jo pažįstami jį šaukė ir jis pats vadinosi Tamkevičia. Taip jo dokumentai sako ir taip jis pasirašinėdavo. "Taip visa mūsų šeima vadinosi Krikštonyse, taip mus vadino Gudonių, Noragėlių, Drapalių ir Cimaniūnų gyventojai" — atsakydavo Tamkevičius, kai kas norėdavo jo pavardę "sulietuvinti". "Dabar lietuviai taip nekalba, gražiau skamba Tamkevičius, negu Tamkevičia..." "Ar nori man pasakyti, kad Krikštonyse ne lietuviai gyveno? Ar tau atrodo, kad jie ne lietuviškai kalbėjo?" — paklausdavo Tamkevičius, baigdavo ginčus ir iki mirties liko Tamkevičia.

Bet Tamkevičia turėjo ir daugiau dzūkiškai ginamo lietuviško užsipyrimo pažymių. Jam teisybė, nuoširdumas, draugiškas elgesys buvo vertingesni, negu gražūs žodžiai ir tuščios teorijos. Jis netikėjo, kad lietuviai būtų žemesnės rasės žmonėmis ir patys negalėtų savo reikalų tvarkyti. Jis ant savo kailio patyrė, kad caro laikais lietuvius išnaudojo lenkai ir rusai. Jam buvo aišku, kad lietuvius skriaudė ir tebeskriaudžia Antrojo Pasaulinio Karo metu Lietuvon įsibrovę komunistai. Jis manė, kad lietuviai patys gali geriau savo reikalus tvarkyti, negu gražiausias teorijas skelbiantieji įsibrovėliai. Jis rėmė Amerikos Lietuvių Tarybos vedamą darbą, nes buvo įsitikinęs, jog tai yra pati didžiausioji parama kovoje už mūsų krašto laisvę ir nepriklausomybę.

Antanas Tamkevičia Amerikoje kurį laiką gyveno Pittsburghe, Pa., bet netrukus persikėlė į Chicagą ir tuojau įsitrankė į visuomeninį lietuvių darbą. Kaip daugumas to meto lietuvių, jis buvo tikintis katalikas. Jis tuojau prisirašė prie Dievo Apveizdos parapijos ir buvo pareigingas bažnyčios narys. Kitais metais jis buvo išrinktas į parapijos komitetą. Klebonui įtikinus komitetą, jog reikia daugiau pinigų bažnyčiai pagražinti ir praplėsti, Tamkevičia ne tik pats aukojo, bet ir kitus kvietė. Reikalai pablogėjo, kai komitetas panoro aukas skaičiuoti ir bažnyčios puošimo išlaidų sąskaitas pamatyti. To meto klebonas nepanoro, kad komiteto nariai kištųsi į aukų skaičiavimą. Tikinčiam ir nuoširdžiai padėti norinčiam jaunam dzūkui tai buvo didelis smūgis. Tamkevičia išėjo iš bažnyčios komiteto ir pasitraukė iš pačios bažnyčios. Jis neatmetė bažnyčios skelbiamų dorovinių dėsnių, bet jis išmoko skirti pasipinigavimą nuo dorovinių nuostatų.

Kilus pirmiems nesusipratimams lietuvių katalikų kapinėse, Antanas Tamkevičius rėmė mintį, jog lietuviams reikalingos savos kapinės. Įsteigus kapines, jis įsigijo sklypą, pradžioje buvo išrinktas kapinių direktorium, o vėliau ilgus metus buvo kapinių pirmininku. Kad galėtų arčiau sekti kapinių gyvenimą ir nebūtų pačioms kapinėms jokia našta, jis gavo vienos bendrovės koncesiją paminklams pardavinėti. Per paskutinius 40 metų Antanas Tamkevičia kiekvieną dieną — darbo dieną ir sekmadienį — buvo kapinėse ir padėdavo kiekvienam, siekiančiam platesnių žinių apie kapines.

Jeigu Lietuvių Tautinės Kapinės šiandien ekonomiškai gerai stovi, tai yra didele dalimi velionies nuopelnas. Prie pinigų žmonės labiau limpa, negu musės prie medaus. Daugėlis kėsinosi prieiti prie kapinių vadovybės, kad galėtų prieiti ir prie lietuvių sudėto pinigo. Tamkevičia ne tik įspėdavo apie artėjantį pavojų, bet ne vieną kartą, kai kilo reikalas, kovojo, gindamas lietuvių sudėtą kapitalą ir gerą kapinių vardą.

Antanas Tamkevičia buvo geras lietuvis. Jis norėjo, kad Lietuva būtų laisva ir nepriklausoma. Jis norėjo, kad laisva Lietuva būtų demokratiška, kad kiekvienam josios gyventojui būtų pripažintos pagrindinės piliečio teisės, kad krašte būtų sąžinės ir žodžio laisvė. Jis visą laiką bendradarbiavo su socialistais demokratais ir rėmė jų vestą darbą bei įstaigas. Jis buvo pavyzdingas ir teisingas administratorius. Jis buvo pažangus ir protingas lieauvis, visuomet besivadovavęs žmoniškumo principais.

Liūdna, kad tokių pavyzdingų lietuvių gretos visame krašte retėja.

ŠAUTUVŲ KULTŪRA

Kiekvieną kartą sulaukus Naujųjų Metų žmonija žengia į juos su viltimi, kad jie asmeniškame gyvenime bus geresni už praeituosius, iš kurių klaidų bei nesėkmių bus pasimokyta. Jei vyresnio amžiaus žmonės savo patirtimi, svajonėmis ir nesiguodžia, tai vis dėlto pasilaiko viltį ir be nuosavų pastangų susilaukti ko nors geresnio. Gi jaunuomenė, visada optimistiškai nusiteikusi, neabejoja, kad ji gali kiekvieną kliūtį nugalėti visuose savo žygiuose.

Deja, retai kas jaučia laiko dvasią, ypatingai pagyvenusieji, būdami įsitraukę į ankstyvesniųjų generacijų užveistos rutinso kiautą su šūkiu: "ne mano biznis" arba "atliks ir be manęs". Retas yra linkęs stebėti ir gilintis į gyvenamojo laiko neigiamas apraiškas, o juo labiau daryti ką nors, kad tos neigiamybės būtų pašalintos.

Šalia tokios pasyvios minios, žinoma, esti ir veiklių gyvenimo stebėtojų bei laiko dvasią suprantančių bei ją teisingai vertinančių, todėl jau pasigirsta balsų, jog mūsų valstybėje pastebimai vystosi šautuvų kultūra, kuri ilgainiui gali užgožti visas kitas kultūras.

Nesunku tuo patikėti, matant kaip bet kokį šautuvą kas tik nori ir kada tik nori lengvai nusiperka, lyg kokį cigarečių pakelį. Kaip suaugę, taip ir paaugliai nušauna ne tik priešus, bet ir draugus ir be blogos valios. Šautuvais grasinant apiplėšiami autobusų keleiviai. Vaikai nušauna tėvus, tėvai — vaikus; vyras — žmoną, ir atvirkščiai. Užtenka vienam įėjus į banką ar į karčiamą ištraukti iš kišenės revolverį, kaip beveizint keliolika vyrų klusniai sugula asloje, nedrįsdami pasijudinti, kol magiškas valdovas su šautuvu neišsinešdina už durų. O toks ginklelis, pakreipęs lėktuvą norima kryptimi ir nutupdęs jį norimoje vietoje, jo savininką padaro didvyriu.

Galima spėti, jog istorija šio dvidešimtojo amžiaus antrąją pusę (geriausiu atveju — jo paskutinį trečdalį metų) vertins kaip šautuvų kultūros epochą J. Am. Valstybėse, jeigu ir šiame naujame dešimtmetyje nieko nebus daroma apvalymui atmosferos nuo parako dūmų.

Kas liečia čia paminėtą šiais metais prasidėjusį naują dešimtmetį, tenka pasakyti, jog dešimtmetį nepradedama skaičiuoti nuo nulio, bet nuo vieno. Nors praėjusieji 1970 metai savo pradžioje buvo skelbiami ir sveikinami kaip naujojo dešimtmečio pradžia, tačiau jie tebuvo šio šimtmečio septintojo dešimtmečio paskutinieji. Su 1971 metais prasidėjo aštuntasis dvidešimtojo amžiaus dešimtmetis. Ir, kad šis dešimtmetis nebeugdytų šautuvų kultūros, bet atneštų žmonijai daugiau saugumo ir ramybės, nei vienas neprivalo laukti, kol tai kiti padarys, bet galvoti ir planuoti kaip ir kuo pačiam prie visuotinio gėrio atgaivinimo prisidėti.

Subrendusieji jaunieji lietuviai, gerai mokėdami valstybinę kalbą, visas negeroves turėtų kelti amerikoniškoje spaudoje, duodami sugestijas kur glūdi to šaknis ir kokiu būdu eventualiai gelbėtis. Be to, laikas tėvams rimtai susirūpinti vaikų auklėjimu, savo nusiteikimus jų atžvilgiu bei savo elgesį panagrinėjant, nes beatodairiniu grubiu diktatu, bausmėmis bauginant, be meilės ir draugiškumo, nustumia prieauglį nuo savęs ir pastūmėja į klyskelius.

Turintieji pasąmonėje rusenančią kūrybinę kibirkštį ir palinkimą gilintis į gyvenimo esmę, vietoj anemiškos poezijos savęs išsakymai, verčiau svariu prozos žodžiu dabarties pasimetusį jaunimą įtaiguotų suartėti su gamta ir pamilti jos grožį; atskleisti darbo palaimą; Gėrio džiaugsmą — visada atvirus geros valios žmonėms. Gi gerą valią išsiugdyti galima tik per knygas — per pasaulinę kūrybos genijų literatūrą. Ką žmogui duoda geroji spauda, to niekuomet nesuteiks vaizdinis menas, ypatingai mūsų laikų televizija.

Reikėtų neatidėliojant jungtis bendram protestui prieš filmus televizijoje su šaudymais atvirai ir iš pasalų, antausių skaldymais, muštynėmis ir visokiais švaistymais su šautuvais bei peiliais. Per neatsakingus tėvus vaikai nuo kūdikystės įsigyvena į tokius "žaidimus", kas jiems pasidaro sava, įprasta, nes vaikas mokosi iš pavyzdžių, ir ką išmokęs neužmiršta. O juk televizija galėtų būti gera gyvenimo mokykla. Kaip ir teatras.

Prieš keletą metų teko skaityti rusų emigrantų New Yorke leidžiamame dienraštyje Novoje Russkoje Slovo atpasakojimą, ką dienraščio bendradarbis patyrė nuvažiavęs į Izraelį. Viskas, ką jis ten matė, stebino pavyzdinga tvarka ir padorumu. Ką tik šiame amžiuje žmonija yra pasiekusi kultūros visose gyvenimo srityse, viską aukščiausiame laipsnyje galima rasti Izraelyje. Labiausiai jį domino sveikas, žvalus, energingas, organizuotai veikiąs jaunimas. Išvykdamas iš Izraelio anas žurnalistas aplankė Vidaus Reikalų Ministerį. Padėkojęs už leistą viešnagę, negalėjo nepasidžiaugti ministeriui viskuo, ką ten matė, daugiausia komplimentų paberdamas jaunimui.

Taip — atsakęs ministeris — tokį jaunimą mes turime išvengę vienos blogybės: Izraelyje nėra televizijų... O. Algminienė

SIMO KUDIRKOS INTENCIJA

Ryšium su AP (11 vasario, per visas radijo bei televizijos stotis) pranešimu, kad Simas Kudirka dabar gyvenąs Klaipėdoje ir net bolševikiškai — liuksusiniame pastate, ar ne vertėtų liet. Veiksniams atkreipti dėmesį į originalų, tilpusį š. m. 19 sausio, populiariame laikraštyje "Novoje Russkoje Slovo", atviro laiško pavidalu, pasiūlymą, būtent: "Didžiai Gerbiamas Pone Redaktoriau! Man atrodo, kad Jungtinių Am. Valstybių valdžia dabar turi puikią progą pasiūlyti Kremliaus valdovams iškeitimą Angelos Davis į Simą Kudirką — ir tai vien tik jį. Tačiau bijau, kad ši išskirtina galimybė taip pat bus prarasta, kaip jau tūkstančiai kitų, panašiai reikšmingų galimybių buvo neįvertinta. Net ir atveju, kai kremliškė valdžia nebūtų pasiruošusi palankiam atsakymui, tai jau vien tik pasiūlymas tokių mainų, — svarbiausia! — Jungtinių Amerikos Valstybių valdžios, neštų šiai šaliai daug teigiamų nuotaikų moraliniam kilimui, taip pat šios šalies prestižui tarptautiniuose santykiuose.

Su tikra pagarba (pasirašė) *G. Stosius*

Pažymėtina, kad pasirašiusis yra žymus rašytojas — publicistas. Prie šio būtina taip pat atkreipti dėmesį į ne mažiau reikšmingus reiškinius, kai minėtasis laikraštis (3.12. 1970) *tituliniame* puslapy įdėjo Levo Tolstojaus dukters Aleksandros telegramą prezidentui Nixonui, kurioje rašė: "Giliai Gerbiamas Pone Prezidente! Reiškiu Jums gilų dėkingumą už greitą reakciją į neleistinus veiksmus Pakraščių Apsaugos pareigūnų, kurie buvo įsipainiojęs prievartiniame išdavime pabėgėlio sovietams, bandžiusio narsiausiu žygiu išsilaisvinti iš komunistinės vergijos. Sykiu su milijonais gyvenančių šioje šalyje buvusių emigrantų, aš giliai tikiu, kad jinai gina prieglobsčio šventą teisę..."

Prieš pasirašydama telegramą Prezidentui, Aleksandra Tolstoja sako tikinti, kad panašūs tragiški įvykiai nesikartos.

Sekančią dieną, ano laikraščio taip pat pirmame puslapy, buvo įdėtos panašiu prašymu Prezidentui, atskiros telegramos dviejų provoslavų metropolitų JAV-bėse, o laikraščio bendradarbis Ivan Kuzniecov (3 gruodžio) įdėjo laišką — atsišaukimą į skaitytojus — siųsti telegramas Prezidentui, surenkant po tomis telegramomis galimai daugiau parašų.

Manytina, kad mūsų Veiksniai taip pat turėtų išreikšti aniems asmenims atitinkamą pripažinimą. *Jonas D. Česna*

ALEKSANDRAS PAKALNIŠKIS

1931 METŲ DIENORAŠTIS

14

GRUODŽIO 6 D.

Su dideliu užsidegimu ir didelėmis viltimis mokytis pradėjau. Iš anksto įsivaizdavavau šią žiemą būsiant nepaprasta ir įdomia. Įdomu, atrodė, bus išmokti ir kiekvieną dieną vis ką nors nauja mokytis. Bet štai dar tik vos trečią mokslo mėnesį pradėjau, ir jau pajutau visus to mokymosi "malonumus". Gal daug sveikatos paliksiu čia ant tos kamarninko kriautės. Juk buvo užėję dideli šalčiai, gal jau ir speigai, o reikėjo kiekvieną rytą nuo keturių ar trijų atsikėlus šalti, ant savo kareiviškos skrynelės užsikvempus. O juk į vidurį žiemos dar didesni šalčiai bus. Dėlto, jeigu kuomet ką nors būsiu atsiekęs, nepamanykite, kad buvo tai be vargo atsiekta.

Tai ką? Ar reikia, pirmuosius mokymosi nemalonumus paragavus, mesti viską šalin?

Palikčiau tuokart kaip aklas elgeta be vadovo.

Žengiu aš gyvenimo keliu ir žiūriu į vieną tolumoje esantį tašką. Tas taškas yra nutarimas, viena didelė rezoliucija, užrašyta Vytauto Didžiojo metų kalendoriuje vasaros mėnesių užrašuose. Dengia, tiesa, jį nors ir permatomas nepasitikėjimo uždangalas. Todėl pasirinkau artimesnį tašką pusiaukelėje į aną, ryškesnįjį. Keturių klasių kurso egzaminus turėsiu išlaikyti!

Dabar vėl atšilo. O diena po idenos artinasi Kalėdos. Nuo Kalėdų gal atsiras daugiau vietų dvaruose. Eisiu, žiūrėsiu — blogiau kaip čia vistiek nebus. Tik ant lauko begali blogiau būti. Svarbiausias dalykas man naujos vietos ieškant — vieta mokytis.

O lemputė ta mano! Liks ji man geriausia draugė. Padeda naktimis vargti. Darbo dvare dabar beveik nebėra. Nenori tik atleisti, kad mašinavonėms atėjus būtų kas dirba. Akselį piauname beveik kiekvieną dieną. Pripiovėme didžiausią malką. Kartais ir šakalius dar piaustome ir skaldome.

Užvakar vakare buvo atėjęs Eliozis. Atnešė algebros antrą dalį ir visuomenės mokslo vadovėlį. Šį mėnesį turėsiu praeiti abidvi zoologijas, žmogaus kūną, sintaksę, Gobio Istoriją ir dar kai ką.

Neseniai parėjau nuo Žiurinskio. Diena buvo labai nuobodi. Nuobodus sekmadienis. Nuo keturių ryto iki pietų mokiausi sintaksės sudurtinius sakinius.

GRUODŽIO 12 D.

Šį vakarą po pirties neskubėjau namo, o apėjau visus Didžiosios Biržos gatvės langus, žiūrėdamas kas juose išdėstyta. Kadangi Kalėdos netoli, tai krautuvės švenčių prekėmis perpildytos. Savotiškas įspūdis, nes langai yra papuošti, tarytum jau šventės būtų.

Noriu dabar tuos šį vakarą mieste patirtus įspūdžius trumpai čia sudėti. Vieną kartą kažinkuomet į Klaipėdą nuėjęs šitaip su savim kalbėjau:

—Džiaukis, Leksi, nes esi mieste, didelia me mieste, apie kurį kitą kartą taip gražiai svajodavai. Ir kodėl nesidžiaugti.? Matai — svajonės yra gražesnės už realybę.

Štai aš prisimenu dabar kiekvieną kartą į Klaipėdą įeidamas. Prisiminiau ir šį vakarą. O dabar miestas vakarais ypatingai gražus yra. Kiek visokių meniškų dalykėlių Kalėdų dovanoms! Atsižiūrėti negali. Ir šalia to, langai dar papuošti daugybe švieselių, tarytum Kalėdų eglutės.

Tik visą mano gerą nuotaiką sugadino du policininkai. Mat aš, apie krautuvių langus beslampinėjąs, kritau jiems į akis ir buvau ne visai mandagiai apklausinėtas.

Kažin į ką panašus bus šis mano rašymas? Noriu miego. Širytą kėliau pusę dviejų, o dabar jau yra pusė vienuolikos. Na, bet po Kalėdų tikrai daug rašyti galėsiu, minčių ir įspūdžių tuokart turėsiu.

Prie kamarninko manau bebūti iki Naujų Metų. Kuo aš kaltas pas tokius ubagus vargti? Bėdnesnių nė būti nebegali. Duonos trūktinai teturi, o šventomis dienomis ir visai nebenori valgyti duoti. Prie to dar nešvara, apsileidimas. Kad tik neužsikrėsčiau kokiomis ligomis tokioje nešvaroje gyvendamas. O ir ta mano kamara. Juk užėjus žiemos šalčiams turėsiu nušalti. Žadu apie viską raštiškai pranešti ponaičiui ir prašyti, kad perkeltų prie kito metininko. Svarbiausia, kad turėčiau šiltesnį kambarį mokytis. O blogiau kaip čia niekur nebegalės būti.

Kaip nors reikėtų kitur vietą rasti. Bet jeigu niekas neišeis, jeigu niekur vietos nerasiu, reikės ir prie tų ubagų pasilikti. Ką padarysi.

Visą šią savaitę kėliau tarp dviejų ir pusės trijų. Kad yra vėl atšilusi, nebėra taip bloga mokytis rytmečiais. Sunkiausias dalykas šį mėnesį yra Gobio Istorija, lengviausias — žmogaus kūnas.

GRUODŽIO 20 D.

Netvarka. Į mano gyvenimą ji įsibrovė ir ūpą pagadino. Pykstu dabar ant jos, nekenčiu. Ir pats tas žodis, rodos, biauriai skamba. Netvarka pas mane įsiveržė ir dalį mano brangaus laiko nusinešė. Būčiau galėjęs per tą laiką verčiau "Trimitą" paskaityti.

Ir atsitinka taip jau nebe pirmą kartą.

Turiu surasti to priežastis ir jas su šaknimis išrauti. Negaliu visai neišeiti į orą, nes tada perdaug nusisėdėčiau nuo ko pagestų ūpas ir sumažėtų darbingumas, bet eidamas pasivaikščioti šventadienio apybrėžkmiu turiu nuo šiol turėti aiškiai nustatytą maršrutą, kad nenuklysčiau kur nereikia ir nesugaiščiau brangaus laiko.

Tad grįžtu prie tvarkos. Kas buvo — buvo, bet ateityje turės tokių nukrypimų nebebūti.

Kas dabar stovi man prieš akis?

Ryt, kaip paprastai, kelsiu apie pusę antros ir kartosiu sintaksę ir literatūros teoriją. Mėnuo baigiasi, viskas praeita, lieka tik pakartoti.

O paskui?

Didžiausias prieš akis stovįs dalykas yra Kalėdos. Bėra trys dienos. Įdomu, kokius įspūdžius iš namų parsivešiu? Sekančiame dienoraštyje gal jau rašysiu apie namuose praleistas Kalėdas. O gal ir visai paprastai jas praleisiu. Gal net blogų įspūdžių parsivešiu. Visa tai pamatysiu už keturių — penkių dienų.

Po Kalėdų greitai prasidės 1932-ji metai. Nuo Naujų Metų reikės jau kitur gyventi. Dar nežinau kur. Ponaitis sakė, kad tame pačiame dvare paliksiu. Gal kitą mėnesį pas Strangalį arba pas Jurgaitį gyvensiu? O gal ir kitame dvare? Prie kamarninko vistiek nebepasiliksiu. Svarbiausia man, kad naujoje vietoje galėčiau nekliudomai, o gal ir sėkmingiau negu čia, dirbti savo darbą. Čia man mokytis yra šaltoka. O dar reikės šešis rytus kelti — tris iki Kalėdų ir tris po Kalėdų.

Rodos ateina į mano kamarą kamarninko sūnūs. Ateina man trukdyti. Tuojau gulu į lovą. Yra aštuonios minutės po šešių.

GRUODŽIO 28 D.

Išėjau Kūčių rytą anksti. Pas Eliozį buvau septintą, ir radau jį tebemiegantį. Antrą valandą po pietų išvažiavova iš Klaipėdos. Ketvirtą buvova Plungėje. Į Kėkštus mudu parvežė Baltramiejus Latakas.

Antrą Kalėdų dieną buvome Plungėje. Kartu su Papūniu nusifotografavome.

Vakar po pietų vyresnysis Stanislovas atvežė mudu į Plungę. Pusę dešimtos vakare išvažiavova į Klaipėdą.

Plungė besanti pasikeitusi, pagražėjusi.

Iš Kalėdų nekažin kokius įspūdžius parsivežiau. Tiesa, Papūnio buvau nuoširdžiai priimtas ir vaišinamas, bet viena buvo nelaimė — buvau sergąs. Kaklas buvo skaudulialis apaugęs, ir dabar tebėra neišgijęs. Ir taip buvau ten visą laiką sustyręs.

Nepastovūs ir beveik audringi buvo man šie besibaigiantieji metai. Netikėtai paleistas iš kariuomenės, išmuštas iš pasirinkto gyvenimo kelio, nebegalėjau susiorientuoti, nebegalėjau taip greitai kito kelio rasti. Nebenorėjau gyventi namie, basčiausi po Klaipėdą, kol, pagaliau, visiškai joje apsigyvenau. (Pabaiga)

DR. ANNA BALIUNAS
AKIŲ, AUSŲ, NOSIES
IR GERKLĖS LIGOS
PRITAIKO AKINIUS
2858 W. 63rd STREET
Ofiso telef.: PRospect 8-3229
Rezid. telef.: WAlbrook 5-5076
Kasdien nuo 10 iki 12 val. ryto, nuo 7 iki 9 val. vak. Treč. uždaryta.

Rez. tel. 239-4683
DR. K. G. BALUKAS
AKUŠERIJA IR MOTERŲ LIGOS
GINEKOLOGINĖ CHIRURGIJA
6449 So. Pulaski Rd. (Crawford Medical Building). Tel. LU 5-6446
Priima ligonius pagal susitarimą. Jei neatsiliepia, skambinti 374-8012

Telef.: PRospect 8-1717
DR. S. BIEŽIS
GYDYTOJAS IR CHIRURGAS
3148 WEST 63rd STREET
Val.: kas dieną po pietų 1-3; vak. 7-8 uktai antradieniais ir penktadieniais. Trečiad. ir sekmad. ofisas uždarytas.
Rez.: 3241 WEST 66th PLACE
Phone: REpublic 7-7868

DR. PETER BRAZIS
PHYSICIAN AND SURGEON
2434 WEST 71st STREET
Ofisas: HEmlock 4-5849
Rezid.: 388-2233
OFISO VALANDOS:
Pirmadieniais ir ketvirtad. 1—7 val., antrad., penktadienį nuo 1—5, treč. ir šeštad. tiktai susitarus.

Dr. Ant. Rudoko kabinetą perėmė optometristas.
DR. EDMUND E. CIARA
2709 W. 51st STREET
Tel.: GR 6-2400
Val. pagal susitarimą: Pirm., ketv. 1—4, 7—9, antrad., penkt. 10—4, ir šeštad. 10—2 val.

Rez. GI 8-0873
DR. W. M. EISIN - EISINAS
AKUŠERIJA IR MOTERŲ LIGOS
GINEKOLOGINĖ CHIRURGIJA
6132 So. Kedzie Ave., WA 5-2670
Valandos pagal susitarimą. Jei neatsiliepia, skambinti MI 3-0001.

Dr. A. JENKINS
GYDYTOJAS IR CHIRURGAS
3844 WEST 63rd STREET
OFISO VALANDOS:
Kasdien nuo 1—4 popiet ir 6—8 val. Treč. ir šeštad. uždaryta.
Ofiso tel.: POrtsmouth 7-6000
Rezid. telef.: GArden 3-7278

Ofiso tel.: HE 4-1818 arba RE 7-9700
Rezidencijos: PR 6-9801
DR. J. MEŠKAUSKAS
GYDYTOJAS IR CHIRURGAS
VIDAUS LIGŲ SPEC.
2454 WEST 71st STREET
VALANDOS: Pirmad. ir penktad. nuo 2 iki 8 v. p. p.; antrad. ir ketvirtad. nuo 9 iki 11 ir nuo 4 iki 8, o šeštadienį nuo 9 iki 12 val.
Trečiadieniais uždaryta.

DR. FRANK PLECKAS
OPTOMETRISTAS
KALBA LIETUVIŠKAI
2618 W. 71st St. — Tel. 737-5149
Tikrina akis. Pritaiko akinius ir "contact lenses"
Val. pagal susitarimą. Uždaryta treč.

DR. LEONAS SEIBUTIS
INKSTŲ, PŪSLĖS IR
PROSTATOS CHIRURGIJA
2656 WEST 63rd STREET
Val.: antrad. nuo 1—4 po pietų, ketvirtad. nuo 5—7 val. vak.
Ofiso telef.: 776-2880
Naujas rez. telef.: 448-5545

DR. P. STRIMAITIS
GYDYTOJAS IR CHIRURGAS
Bendra praktika ir chirurgija
Ofisas 2750 West 71st St.
Tel.: 925-8296
Valandos: 2—8 val. vak. Penktadienį 10—12 ir nuo 2 iki 8 val. vak. Sekmadieniais ir trečiadieniais uždaryta.
Rez. tel.: WA 5-3099

DR. VYT. TAURAS
GYDYTOJAS IR CHIRURGAS
Bendra praktika, spec. MOTERŲ ligos
Ofisas: 2652 WEST 59th STREET
Tel.: PR 8-1223
OFISO VAL.: pirm., antrad., trečiad. ir penkt. 2-4 ir 6-8 val. vak. Šeštadieniais 2-4 val. po pietų ir kitu laiku pagal susitarimą.

DR. V. P. TUMASONIS
CHIRURGAS
2454 WEST 71st STREET
Ofiso telef.: HEmlock 4-2123
Rezid. telef.: GIbson 8-6195
Priima ligonius pagal susitarimą. Dėl valandos skambinti telef. HE 4-2123, jei neatsiliepia, tai telef. GI 8-6195

SKAITYK KASDIEN
NAUJIENAS
IR TEMYK SKELBIMUS
Lietuviai taipgi perka ir parduoda ir progas sužino tiktai per
NAUJIENAS

GYVENIMAS KARTOJASI

Vienas rokiškietis, tiksliau — zarasiškis, žurnalistas - pijokėlis, dar į Vokietiją man parašė:

— Iš Švedijos atvykau į Ameriką, bet Amerikos neradau...

Žinoma, ir tuo pasakymu jis jokios originalumo Amerikos nerado. Tai buvo tik pakartojimas. Bet, čia atvykus, tie žodžiai mane vis sekiojo.

Nors dvidešimt metų su viršum praėjo, bet vis dar atsimenu vieną pasikalbėjimą Čikagos Bričporte su senu lietuviu ateiviu. Buvo graži pavasario diena. Ėjau liūdnomis Bričporto gatvėmis, ieškodamas kokio nors butelio ir širdyje nešiausi ano žurnalistėlio žodžius, šauktukais ir klaustukais apstatytus. Saulytės atokaitoje, atsisėdęs ant namo prieangio laiptelių, šildėsi senas suvargęs senelis. Pakalbinau. Lietuvis. Čia atvykęs gal prieš pusšimtį su viršum. Amžius — netoli šimto.

— Pasakyk, — tariau, — jeigu visas gyvenimas, visas laikas sugrįžtų atgal, ar kitą kartą vėl važiuotum į Ameriką?

Senelis nuleido akis į šaligatvio dulkes, pagalvojo ir tarė:

— Matai, atvykęs greitai pamačiau, kad nėra laimės be dolerio. Ėmiau dirbti ir taupyti, kad galėčiau laimę įsigyti. Dirbau galvos nepakeldamas, į saulę nepažvelgdamas. Dabar turiu kelias aužas, turiu banke, bet... jau jokios laimės man nereikia. Mano kelias į laimę baigtas. Ne laimės ieškoti, bet gyventi reikėjo. Gyventi...

— O kaip reikia gyventi? — pasakykite.

Gaila, kad prieš dvidešimt metų nepaklausiau to senelio. Gal dar ir dabar jis galėtų tai pasakyti. Jeigu kur jį pamatysite, — paklauskite ir tuojau parašykite, o dar geriau — telegrafuokite. Klausimas labai skubus. Laikas bėga.

Kazys Toliūnas

P. SILEIKIS, O. P.
ORTHOPEDAS-PROTEZISTAS
Aparatai - Protezai, Med. Bandažai. Speciali pagalba kojoms (Arch Supports) ir t. t.
Val.: 9—4 ir 6—8. Šeštadieniais 9—1.
2850 West 63rd St., Chicago, Ill. 60629
Telef.: PRospect 6-5084

GRADINSKAS
VOKIŠKAS
AM - FM RADIJAS
TIK $45.00
2512 W. 47 ST. — FR 6-1998
LIETUVI, EIK PAS LIETUVĮ!

MOVING
Apdraustas perkraustymas iš įvairių atstumų.
ANTANAS VILIMAS
823 West 34 Place
Tel.: FRontier 6-1882

PERKRAUSTYMAI
MOVING
Leidimai — Pilna apdrauda
ŽEMA KAINA
R. ŠERĖNAS
2047 W. 67th Pl. WAlbrook 5-8063

SOPHIE BARCUS
RADIJO ŠEIMOS VALANDOS
Visos programos iš WOPA,
1490 kil. A. M.
Lietuvių kalba: kasdien nuo pirmadienio iki penktadienio 11—12 val. ryto. — Šeštadienį ir sekmadienį nuo 8:30 iki 9:30 val. ryto.
Tel.: HEmlock 4-2413
7159 So. MAPLEWOOD AVE.
CHICAGO, ILL. 60629

KELIONĖS Į LIETUVĄ
IR IŠ LIETUVOS
Jeigu šiais 1971 metais rengiatės važiuoti į Lietuvą arba iškviesti iš Lietuvos savo gimines, tai jau metas iš anksto užsisakyti vietas, nes vėliau jų tikrai pritruks.
Vladas Rasčiauskas pirmas pradėjo organizuoti keliones į Lietuvą ir jau nuvežė virš 20 grupių. Ateinančią vasarą jis organizuoja net 8 ekskursijas. Jo vadovaujamoje įstaigoje dabar dirba dvi lietuvaitės — Josephine Mileriūtė ir Laima Luneckienė. Visais kelionės reikalais kreipkitės į
WALTER RASK - RASČIAUSKĄ
AMERICAN
TRAVEL SERVICE BUREAU
9727 So. Western Ave.
Chicago, Illinois 60643
Tel. 238-9787-8

"NAUJIENOS" KIEKVIENO
DARBO ŽMOGAUS
DRAUGAS IR BIČIULIS

LONG BEACH, CALIF.

Vasario 16-to minėjimas

Long Beach Lietuvių Klubas minės Lietuvos nepriklausomybės atgavimo 58 metų sukaktį, vasario mėn. 27 d., 4 val. po pietų, Woodmen of the World Hall — salėje, 11 W. Plymouth St., kampas Long Beach Blvd., Long Beach, Calif.

Pagrindinę minėjimo kalbą pasakys teisinkas St. Paltus.

Meninę programą išpildys muzikė-kompozitorė p. Metrikienė su savo grupe: O. Deveikiene, J. Čekanauskiene, R. Aukštkalnyte ir D. Mackeliene.

Lituanistinės mokyklos mokiniai padeklamuos lietuviškus eilėraščius. Lietuvos vadovavimui bus renkamos aukos.

Long Beach ir apylinkės lietuviai kviečiami gausiai dalyvauti minėjime. D. M.

CLEVELAND. OHIO

Teisininkų susirinkimas

Lietuvių Teisininkų Draugijos Clevelando Skyriaus metinis narių susirinkimas šaukiamas 1971 m. vasario mėn. 21 d., 4 val. po pietų, teisininko Edvardo Petkevičiaus namuose, 30200 Royalview Dr., Willowick, Ohio.

Darbotvarkėje: skyriaus valdybos narių pranešimai iš metinės veiklos. Diskusijos dėl pranešimų. Skyriaus naujos valdybos rinkimai. Klausimai ir sumanymai.

LTD Clevelando skyriaus valdyba maloniai prašo skyriaus narius atsilankyti ir pateikti naujų sugestijų tolimesnei veiklai.

LTD Clevelando skyr. v-ba

ŠIUPINYS

Š. m. vasario 13 d. Dariaus — Girėno patalpose (So. Western gatvė) įvyko Mažosios Lietuvos Lietuvių Draugijos tradicinis šiupinys.

Salėje prie scenos stovėjo Amerikos, Lietuvos ir Mažosios Lietuvos vėliavos, Tilžės. Klaipėdos miestų herbai ir be vieno Nemuną vaiduojančio paveikslo, dar buvo ir Vydūno paveikslas.

Šiupinį atidarė ir susirinkusius pasveikino šios draugijos pirmininkas Jurgis Anysas. Leonas Gružas solo su Aldona Buntinaite duetu, akomp. Br. Variakojienei, padainavo kelias daineles. Manau, puikiai dainavo, nes publika dėkojo ilgais ir garsiais plojimais.

Irenos Smieliauskienės gerai išmiklinti tautinių šokių "Grandies" šokėjai tikrai mikliai ir gražiai pašoko šiuos tautinius šokius: Subatėlę, Pakeltkoji, Gyvatarą, Ketvirtainį ir Malūną. Akordeonu grojo Ąžuolas Stelmokas. Šokius apibūdino Valerija Sparkytė.

Be to, atsilankiusieji buvo pavaišinti skaniu ir šiltu, Anielės Albrechtienės su pagalbininkais ir pagalbininkėmis pagamintu iš žirnių, bulvių, spirgučių, kiaulių ausyčių ir uodegėlių šiupiniu. Priedo dar buvo ir skanaus kumpio su kopūstais.

Šiupinys tai tikrai buvo skaniai pagamintas, nes visi noriai jį valgė ir gyrė.

GERI IR BLOGI VĖJAI KANADOJ

(Reportažas iš Toronto)

Su šių metų pradžia vienu iš sveikintinų torontiškių užsimojimų tenka laikyti naujų namų įsigijimą. Seniesiems Lietuvių Namams atsidūrus senamiesčio nugyventoje vietoje ir jau beveik nebenaudojamiems (egzistuojant tik ten esančio Paramos bankelio dėka), nutarta parduoti už $80,000—$100,000. Su dviem bankais jau vedamos ir derybos.

Naujai numatyti namai yra arčiau lietuvių apgyvento High parko rajono, prie Bloor gatvės, visai arti Dundas požeminio traukinio stoties. Naujuosius namus norima paversti iš buvusios liuteronų bažnyčios, kuriai užpirkimas jau padarytas už $150,000.

Pagal lietuvių architektų apskaičiavimą, tokią pat sumą dar teks išleisti patalpų atnaujinimui, jų remontui. Šalia Paramos bankelio įstaigų, namų pagrindu tenka laikyti dvi sales, kurių viena talpins per 1,000 žmonių. Tuo būtų užbaigtas Toronto lietuvių bastymasis po svetimas pastoges, rengiant didesnės apimties minėjimus, platesnio masto parengimus. Tarp kitų planų naujuose namuose, šalia kuklesnių patalpų, mažesnės apimties susirinkimams, repeticijoms, numatoma įrengti valgyklą — restoranas su stipriais gėrimais. Svarbiausias valgyklos operavimo laikas būtų savaitgaliai, tautiečiams turint daugiau laiko ateiti su savaisiais pabendrauti.

Tam gražiam naujų Lietuvių Namų įsigijimo užsimojimui vadovauja Verslo pirmininkas Jonas Karpis, sutelkęs apie save pajėgių lietuvių verslininkų, finansininkų grupę.

Kas įdomiausia, kad sužinojęs apie tokį užsimojimą, kieno tai inspiruoti arčiau gyveną lietuviai suskato rinkti gyventojų parašus, kad tokia įstaiga čia yra nepageidaujama. Kadangi numatyta patalpa yra komercinėje zonoje, todėl protesto reiškėjai nieko nelaimėjo.

Prie blogų naujienų tenka priskaityti jau senai iš Amerikos girdėtas, bet mums atrodžiusias, niekuomet nepasieksiančias, tai bažnyčios uždarymas, kapinių perėmimas. Pagal naująjį Kurijos potvarkį, skirstant katalikiškas parapijas rajonais, mažesnioji Šv. Jono parapija nutarta panaikinti. Mat, toji bažnyčia yra italų ir portugalų apgyventame rajone, o tie ateiviai ten pat turi savo bažnyčias. Viena, itališkoji, net kitoje Dundas gatvės pusėje. Tad darbštusis kun. Petras Ažubalis, kuris įdėjo tiek triūso atnaujindamas bažnyčią ir prieš 10 metų įkūrė lietuviškąsias kapines, o Springhurst vasarvietėje pastatė koplyčią, gali būti paskirtas į kurią vietinę parapiją. Kitaip sakant tauriam lietuviui kunigui, nuoširdžiai besirūpinančiam savaisiais, gali būti atimta bent kokia iniciatyva toliau dirbti savųjų tarpe.

Dar didesnis smūgis lietuviškai visuomenei buvo tas, kai buvo patirta, kad Kurija perėmė kun. Ažubalio Toronto priemiesty įkurtas kapines. Skaitant laikraščiuose, taip tolimas naujienas apie Čikagos kazimierines kapines, atrodo, kad tolimesnėje ar artimesnėje ateityje ir torontiškiai gali tikėtis panašių problemų. Tuo sunkiau lietuviams būtų vis labiau susijant su ta amžina poilsio vieta, ją puošiant, o dabar pastačius ten laisvės paminklą (nors ir keistos, neapibūdinamos, cementinį bunkerį primenančios išvaizdos).

Kalbama, kad sumanusis klebonas planuojąs surasti išeitį ir kaip nors apeiti keistus ir lietuviams nesuprantamus Kurijos planus: jis menamai rengiasi pastatyti naują bažnyčią kur nors netoli (ar net šalia) savų kapinių. Linkėtina, kad darbščiajam kunigui tas pavyktų.

S. Pranckūnas

Susirinkimų ir parengimų PRANEŠIMAI

★

— Amerikos Lietuvių Piliečių Pašalpos Klubo mėnesinis narių susirinkimas įvyks sekmadienį, vasario mėn. 21 dieną, 1:00 val. popiet Hollywood svetainėje, 2417 W. 43rd St. Nariai maloniekite atsilankyti ir aptarti klubo reikalus, o taip pat prašomi užsimokėti savo duokles.
Rožė Didžgalvienė, rašt.

— Upytės Draugiškas Klubas kviečia visus į linksmą Užgavėnių Blynų Balių šį šeštadienį, vasario 20 dieną 7 val. vak. Talman salėje, 4500 So. Talman Ave. Šokiams gros Valuno muzika, veiks įvairių valgių ir gėrimų bufetas. Bus gražių dovanų — lauksim visų. A. Kalys

O skanaus šiupinio privalgius, Bob Weberio orkestrui netingiai grojant, jaunimas ir senimas linksminosi iki vidurnakčio.

Visų dalyvių buvo puikiausios nuotaikos.

Stasys Juškėnas

Pranešame draugams ir pažįstamiems, kad 1971 m. vasario 16 d. mirė mūsų mylima motina

A. A.
EMILIJA KUČINSKIENĖ

Velionė pašarvota Butkus - Vasaitis laidotuvių koplyčioje, 1446 So. 50 Ave., Cicero, Illinois.

Laidojama penktadienį, vasario 19 dieną, 10:30 val. ryto Lietuvių Tautinėse kapinėse.

Nuliūdę:

Duktė Emilija Meškauskienė ir sūnus
Aleksandras Kučiūnas su šeimomis.

A. † A.
EDITH VAZGOUSKAS
Vaitkutė
Gyv. 7333 So. Campbell Ave.

Mirė 1971 m. vasario 16 dieną, 1:30 val. popiet, sulaukusi 69 metų amžiaus. Gimusi Chicago, Illinois.

Paliko nuliūdę: žentas Dan Lamsargis, — mirusios dukters Edith vyras, dvi anūkės — Judith ir Joan Lamsargis, 2 seserys — Bernice Allen, jos vyras Vade ir Emily Richards, jos vyras William bei kiti giminės, draugai ir pažįstami.

Kūnas pašarvotas Petkaus Marquette koplyčioje, 2533 West 71st Street.

Penktadienį, 7:30 val. vak. įvyks atsisveikinimas, organizuojamas Moterų draugijos "Apšvieta".

Šeštadienį, vasario 20 dieną 9:00 val. ryto bus lydima iš koplyčios į Šv. P. Marijos Gimimo parapijos bažnyčią, o po gedulingų pamaldų bus laidojama Lietuvių Šv. Kazimiero kapinėse.

Visi a. a. Edith Vazgouskas giminės, draugai ir pažįstami nuoširdžiai kviečiami dalyvauti laidotuvėse ir suteikti jai paskutinį patarnavimą ir atsisveikinimą.

Nuliūdę lieka:

Seserys, žentas, anūkės, giminės.

Laidotuvių Direktorius Donald Petkus. Tel. 476-2345.

REMKITE TUOS BIZNIERIUS
KURIE GARSINASI
"NAUJIENOSE"

GUŽAUSKŲ
BEVERLY HILLS GĖLINYČIA
GĖLĖS VISOMS PROGOMS
2443 WEST 63rd STREET
Telefonai: PR 8-0833 ir PR 8-0834

GĖLININKAS
(PUTRAMENTAS)
Linksmumo arba liūdesio valandoje gražiausios gėlės ir vainikai. antkapių papuošimai ir sezoninės kapams gėlės.
ROY R. PETRO (PUTRAMENTAS)
5525 So. Harlem Ave. — 586-1226

PETKUS
TĖVAS IR SŪNUS
MARQUETTE FUNERAL HOME
2533 W. 71st Street
Telef.: GRovehill 6-2345-6
1410 So. 50th Ave., Cicero
Telef.: TOwnhall 3-2108-9
TRYS MODERNIŠKOS KOPLYČIOS
AIKŠTĖ AUTOMOBILIAMS PASTATYTI

Laidotuvių Direktoriai
MAŽEIKA & EVANS
6845 SO. WESTERN AVE.
TRYS MODERNIŠKOS
AIR-CONDITIONED KOPLYČIOS
MAŠINOMS VIETA
REpublic 7-8600 REpublic 7-8601

EUDEIKIS
SENIAUSIA IR DIDŽIAUSIA LAIDOJIMO ĮSTAIGA
LAIDOTUVIŲ DIREKTORIAI:
DOVYDAS P. GAIDAS GERALDAS F. DAIMID
4605-07 So. HERMITAGE AVENUE
Tel.: YArds 7-1741 - 1742
4330-34 So. CALIFORNIA AVENUE
Telefonas: LAfayette 3-0440
MODERNIŠKOS AIR-CONDITIONED KOPLYČIOS

NARIAI:
Chicagos
Lietuvių
Laidotuvių
Direktorių
Associacijos

AMBULANCE PATARNAVIMAS DIENĄ IR NAKTĮ
★
TURIME KOPLYČIAS VISOSE MIESTO DALYSE

ANTANAS M. PHILLIPS
3307 So. LITUANICA AVENUE. Phone: YArds 7-3401

BUTKUS - VASAITIS
1446 So. 50th Ave., Cicero, Ill. Phone: OLympic 2-1003

PETRAS BIELIŪNAS
4348 So. CALIFORNIA AVE. Phone: LAfayette 3-3572

GEORGE F. RUDMINAS
3319 So. LITUANICA AVE. Tel.: YArds 7-1138-1139

STEP. C. LACK IR SŪNŪS
(LACKAWICZ)
2424 WEST 69th STREET REpublic 7-1213
2314 WEST 23rd PLACE VIrginia 7-6672

P. J. RIDIKAS
3354 So. HALSTED STREET Phone: YArds 7-1911

LEONARD BUKAUSKAS IR SŪNUS
10821 So. MICHIGAN AVE. Phone Commodore 4-2228
649 EAST 162nd ST. Phone COmmodore 4-2228
South Holland, Illinois

ALISOS RAMINTOS LAMPSATYTĖS KONCERTAS

RAMINTA LAMPSATYTĖ

Raminta Lampsatytė, Jurgio ir Palmiros Lampsačių dukra, šiomis dienomis įgijusi bakalaureatą iš muzikos Valparaiso universitete, Ind., duos pianino koncertą ateinantį sekmadienį, vasario mėn. 21 d., 5 val. po pietų Tėviškės bažnyčioje, 6641 So. Troy St., Čikagoje.

Raminta pradėjo skambinti pianinu, būdama šešių metų amžiaus, pas muz. A. Naką. Baigusi Bogan ir Lituanistikos aukštesniąsias mokyklas, įstojo į Valparaiso universitetą, kur pas muzikos fakulteto profesorių William Kroeger studijavo pianino muziką. Ji yra minėto universiteto Chamber choro narė ir akompanuoja chorams ir solistams. Tuo ji dažnai pasitarnauja ir Tėviškės parapijos chorui, kuriam vadovauja jos tėvelis. Vasario 11 d. Valparaiso universitete Raminta labai sėkmingai davė jos senjoro pianino rečitalį, išpildydama Mozarto, Schumann'o, Barber'o ir Franck'io kūrinių selekcijas. Raminta pakartos šį jos rečitalį ateinantį sekmadienį čikagoje, Tėviškės bažnyčioje, 5 val. Visi kviečiami. Įėjimas laisvas.

A. T.

Ketvirtoji žurnalistų popietė

Sausio 25 d. L. L. redakcijoje, 2618 W. 71 St., pirmadienio vakare nežiūrint labai šalto oro ji praėjo gerai. Tą vakarą temperatūra buvo 0, bet žmonės nepabijojo šalčio.

Popietę pravedė skyr. pirm. A. Gintneris, pasveikindamas sąjungos narius ir svečius, nebijančius šalčio. Įdomią paskaitą skaitė Povilas Dirkis. Jis kalbėjo apie spaudos draudimo laikus, kada žmonės už jos skaitymą ir platinimą buvo caro žandarų baudžiami. Spaudą atgavus, pasirodė pirmas lietuviškas dienraštis "Vilniaus Žinios" daugiausia Vileišių šeimos dėka. Prelegentas tuo laiku kaip tik buvo Vilniaus gimnazijos mokinys ir spaudos platintojas kaime.

Kita tema kalbėjo Balys Brazdžionis. Jis aiškino spalvotos TV atsiradimo istoriją, išsiplėtimą ir reikšmę medicinoj ir kitose srityse. Jis davė nemažai pavyzdžių, kaip reikia įrengti antenas ir pašalinti įvairius trūkumus savo jėgomis. Vėliau atsakinėjo į klausimus. Pagaliau buvo bendros diskusijos.

Nariai ir svečiai pareiškė savo pageidavimus vienu ir kitu atveju.

Paskui buvo Balio Brazdžionio parodyti spalvoti filmai: Floridos ir Kanados lietuviai Toronte.

Kita žurnalistinė popietė yra numatoma ten pat vasario 22 d., pirmadienį, 7 val. vakaro.

A. Gintneris

Kas tik turi gerą skonį,
Viską perka pas Lieponį!
LIETUVIŲ PREKYBOS NAMAI
FURNITURE CENTER, INC.
Marquette Pk., 6211 So. Western, PR 8-5875
Vedėjas J. LIEPONIS
Pirmadieniais ir ketvirtadieniais nuo 9 iki 9:30. Kitom dienom nuo 9 iki 6 val. vak. Sekmadieniais atdara nuo 12 iki 5.

GEROS DOVANOS
Šios knygos parduodamos dabar "Naujienose" su dideliomis nuolaidomis:
Dr. A. J. Gussen — DANTYS, jų priežiūra, sveikata ir grožis. Kietais viršeliais, vietoje $4.00 dabar tik $3.00
Minkštais viršeliais tik $2.00
Dr. A. J. Gussen — AUKŠTA KULTŪRA — ŽIAURŪS ŽMONĖS. Kelionės po Europą įspūdžiai. Vietoje $2.00 dabar tik $1.50
Galima taip pat užsisakyti paštu, atsiuntus čekį arba money orderį.
NAUJIENOS,
1739 SO. HALSTED ST., CHICAGO 8, ILL.

SIUNTINIAI Į LIETUVĄ
VYTAUTAS ŽUKAUSKAS — MARIA NOREIKA
2608 West 69th St., Chicago, Ill. 60629. • Tel. WA 5-2787
Didelis pasirinkimas įvairių prekių.
AUTOMOBILIAI, ŠALDYTUVAI, MAISTAS, PINIGAI.

SIUNTINIAI Į LIETUVĄ
COSMOS PARCELS EXPRESS CORP.
(Licensed by VNESHPOSYLTORG)
MARQUETTE GIFT PARCELS SERVICE
2501 W. 69th St., Chicago, Ill. 60629. — Tel. WA 5-2737
3333 So. Halsted St., Chicago, Ill. 60608. — Tel. 254-3320
Įvairių prekių pasirinkimas, motociklai, šaldytuvai, automobiliai.
— Moskovitch ir Zaporozhets, maistas, doleriniai Certifikatai.
Vedėjas E. ŽUKAUSKAS

MOVING — Apdraustas perkraustymas
Pigus ir sąžiningas patarnavimas. Naujausi kraustymo įrankiai. Ilgų metų patyrimas.
AL NAUJOKAITIS
2022 W. 69 ST. CHICAGO, ILL. 60636. Tel. WA 5-9209

IŠ CHICAGOS IR APYLINKIŲ

Naujo šerifo padėjėjas

Cook apskrities šerifu praeituose lapkričio rinkimuose išrinktasis demokratas Richard J. Elrod paskyrė savo padėjėju Ilinojaus senatorių negrą Charles Chew, kurs kaip senatorius gauna $17,500 algos ir važinėja trimis automobiliais, kurių vienas Rolls-Royce kaštuoja 20 tūkstančių dol.

Naujasis šerifo padėjėjas sakėsi šerifui padėsiąs kai senatas neposėdžiaus. Iš šerifo gaus dar po 816 dolerių mėnesinės algos ir valdišką automobilį.

Septyniais šūviais sužeidė vagį

Du policininkai, ieškodami 18-tos gatvės apylinkėje "veikiančio" plėšiko, užėję į taverną 1946 So. Racine Ave., ten prie baro rado besėdintį nusigėrusį tipą, kurs buvo visiškai panašus į nukentėjusiųjų nupasakotąjį plėšiką.

Policininkai atsistoję iš abiejų pusių bandė įtariamąjį apklausinėti, bet šis pirštą ištiesęs į vieną policininką atsakė: "Aš šiandien visą dieną norėjau nušauti policininką" ir staiga ištraukė iš kišenės .38 kalibro revolverį, bet nespėjo iššauti, nes abu policininkai į jį suvarė 7 šūvius.

Suimtasis, Steven Shrewsbery, 26 m. amžiaus, gyvenantis 1818 So. Halsted St., nugabentas į ligoninę sužeistas į burną, į krūtinę, alkūnę, koją, riešą, ranką ir nugarą, bet žaizdos rastos nepavojingomis.

Kaltina merą Daley dėl CTA brangumo

Respublikonų kandidatas į Chicagos miesto merus Richard Friedman pasakė, kad jis, jei bus išrinktas miesto meru, pirmučiausiai pasistengtų Chicagos tranzito administracijos CTA lupamas aukščiausias autobusų ir traukinėlių važmos kainas sumažinti iki normos, tai yra 25 centų. Chicaga yra antras miestas visoje Amerikoje, kur susisiekimo patogumai ir saugumas yra blogiausi, o važma brangiausia. Chicaga yra vienintelis Amerikos didmiestis, kurs nieku neprisideda prie viešosios transportacijos.

Chicagoje įsteigtas vasektomijos centras

Pirmas Illinojuj vasektomijos centras įsteigtas Chicagoje, 100 E. Ohio St., ir pradės veikti nuo ateinančio kovo 1 dienos.

Centro direktorius kun. Don C. Shaw pareiškė, kad vasektomijos (vyrų sterilizavimo) operacijos daktarų padaromos pavartojant tik vietos anesteziją; ta chirurgija visiškai paprasta, jokios liaukos nepašalinamos ir lytinė veikla nuo jos nenukenčianti. Centro klinikos vedėjas yra Dr. Stanley Levine, Hines veteranų ligoninės urologijos konsultantas. Centrą globoja Midwest Population Center. Operacija kaštuosianti $150.

TRUMPAI

— Vasario 16-tosios Minėjimas Kr. Donelaičio mokyklose įvyks vasario mėn. 20 d. Francis M. McKay mokyklos auditorijoje 11 val. ryto. Programoje mokyt. D. Bindokienės montažas "Lietuviais Esame Mes Gimę". Visi mokiniai ir mokytojai vasario mėn. 20 d. ateina į mokyklą tautiniais drabužiais. Tą dieną pamokos prasideda normalia tvarka. Kviečiame tėvelius ir svečius minėjime dalyvauti.

— Clevelando Amerikos Lietuvių Konservatorių Klubas vasario 19 d. rodys filmą "Konspiratoriai". Ji bus rodoma Union Savings & Loan bendrovės patalpose, esančiose Richmond ir Monticello gatvių sankryžoje.

— J. Jokantas, senesnės kartos ateivis, buvęs stambus namų statytojas, kurio vien sklypų vertė Čikagos pietvakariuose prieš daugelį sunaikinusią depresiją siekė virš pusės milijono, šviesus rokiškėnas — spaudos mėgėjas, gal beveik visų lietuviškų laikraščių skaitytojas - rėmėjas, o kai kurių ir bendradarbis, staiga apsirgo ir buvo paguldytas ligoninėje. Jį nuolat lanko ir juo rūpinasi jo miela žmona Teklė.

— Čikagos lietuvių tarpe gerai žinomi namų statytojai — kontraktoriai: P. Sakinskas ir K. Steponkus išvyko į Floridą paatostogauti. Žada pabūti keletą savaičių. Atostogauja su savo žmonomis.

— Visuomenininkas ir laikraštininkas P. Dirkis ruošia spaudai knygą apie Lietuvos policiją.

— Konstantinas Petrauskas, Lietuvos kariuomenės savanoris - kūrėjas, vasario 10 d. kalbėjo Prekybos Rūmų susirinkime. Kalbėjo apie tai, kaip jis įstojo į savanorius, kokie tuomet buvo sunkūs laikai Lietuvai ir kaip savanoriai apgynė kraštą nuo įvairių priešų, kurie tuomet slinko į Lietuvą.

— Kompozitorius Darius Lapinskas baigė De Paul universiteto muzikos mokyklą su ypatingu atžymėjimu. Eugenia C. ir Sophia A. Karnezis, taip pat Julia Simonis baigė to universiteto bendrųjų mokslų kolegiją.

— Inž. Juozas Penelauskas, gyv. Melbourno mieste, Australijoje, dalyvavo tarptautinėje inžinierių konferencijoje Belgijoje ir laimėjo savo planų bei konstrukcijos konkursą automatinei šienavimo mašinai. Konferencijoje jis atstovavo Australijai ir jos inžinieriams.

— St. Catharines, Ont., apylinkės lietuviai Lietuvos nepriklausomybės šventę minės vasario 20 d., 6 val. vak. Slovakų salėje. Kalbės G. Breichmanas iš Hamiltono. Meninę programą atliks Niagaros pusiasalio jaunimas, vad. S. Zubrickienės ir J. Bieliūno, gyv. Wellande.

— Ida ir Jonas Valauskai, Lemont, Ill., atostogauja Miami mieste. Rašo, kad ten yra vėsoka ir dėl to neįvyko koncertas Miami miesto parke.

— Mažosios Lietuvos lietuvių šiupinys - linksmavakaris vasario 13 d. Dariaus - Girėno salėje praėjo su dideliu pasisekimu. Svečiai patenkinti ne tik tradiciniais valgiais, gera muzika bei meniška programa, bet ir nuoširdžiu rengėjų vaišingumu.

◆ Visi kviečiami dalyvauti Margučio rengiamame koncerte, vasario 27, 28 d. Marijos aukštesniosios mokyklos auditorijoje. Programoje: Ponchielli I LITUANI, Čiurlionio JŪRA, Lapinsko IL VIGILANTE DEL MARE ir INFINITAS VII. Dalyvauja: solistai, aktoriai, baleto šokėjai ir simfoninis orkestras. Bilietai Marginiuose ir Margutyje. Kainos: 3, 5, 6.50, 7 ir 8 dol. (Pr).

Šis žiemos vaizdelis atsiųstas iš Bolognos apylinkių Italijoje, kur paprastai sniego nėra arba jo iškrenta labai maži kiekiai. Jaunos merginos atrodo nepasiruošusios ilgam rogučių sportui.

HELP WANTED — FEMALE
Darbininkių Reikia

GENERAL OFFICE
Plumbing and Heating Wholesaler has excellent position for qualified Steno and Typist. Excellent Opportunity.
SCHULHOF CO.
4243 No. HONORE
CHICAGO 348-1123

GENERAL OFFICE
Pleasant surroundings. Interesting work in hotel manager's office. Able to meet public. Some shorthand necessary.
Phone YA 7-5580, ext. 283 for interview.

WAITRESS
Needed at once to work in a small Restaurant, also to help with Grill work.
Steady job.
Phone 778-9896

HELP WANTED — MALE
Darbininkų Reikia

DENTAL TECHNICIANS
ALL AROUND CHROME MEN.
Testing, polishing and finishing.
Very good pay.
247-1094
WIPLA DENTAL LAB.
1951 W. 22 PLACE

REAL ESTATE

REAL ESTATE FOR SALE — Namai, Žemė — Pardavimui | REAL ESTATE FOR SALE — Namai, Žemė — Pardavimui

PASKOLOS PERKANT NAMUS, DAROMOS ILGIEMS TERMINAMS IR ŽEMAIS NUOSIMČIAIS MĖNESINIAIS IŠSIMOKĖJIMAIS
DĖL VISŲ INFORMACIJŲ, KREIPKITĖS Į
MUTUAL FEDERAL SAVINGS
PETRAS KAZANAUSKAS, Prezidentas
2212 W. Cermak Road Chicago, Ill. Virginia 7-7747

PLATUS PASIRINKIMAS NAMŲ PIRKIMUI
BUTŲ NUOMAVIMUI — NOTARIATAS — VERTIMAI
DRAUDIMO AGENTŪRA PATARNAUJA VISAIS DRAUDIMO REIKALAIS
J. BACEVIČIUS — BELL REALTY
INCOME TAX SERVICE
6455 So. Kedzie Ave. — PRospect 8-2233

• NAMŲ IR BIZNIŲ PIRKIMAS - PARDAVIMAS • NOTARIATAS
• PATVIRTINTI VERTIMAI • IMIGRACIJOS POPIERIAI
• PAJAMŲ MOKESČIAI — INCOME TAX
LEONAS REAL ESTATE
2735 WEST 71st STREET TEL. 925-6015

DAŽAU NAMUS
IŠ VIDAUS IR LAUKO
Valau kilimus ir baldus.
Pilna apdrauda.
I. RUDIS Tel. CL 4-1050

A. & L. INSURANCE & REALTY
A. LAURAITIS
INCOME TAX
4645 So. ASHLAND AVE.
LA 3-8775
(Currency Exchange įstaigoj)
Pigūs automobilių draudimai.

HOME INSURANCE
Call: Frank Zapolis
3208½ W. 95th St.
GA 4-8654
State Farm Fire and Casualty Company

GERAI PILDOMI
INCOME TAX
ŠIMKUS REAL ESTATE
4259 So. Maplewood Ave.
Susitarimui 254-7450

SIUNTINIAI Į LIETUVĄ
ir kitus kraštus
P. NEDZINSKAS, 4065 Archer, Chicago, Ill. 60632. Tel. YA 7-5980

TERRA
Brangenybės, Laikrodžiai, Dovanos visoms progoms.
3237 WEST 63rd ST., CHICAGO
Telef. 434-4660

APDRAUDŲ AGENTŪRA:
Namų, automobilių, gyvybės, sveikatos ir biznio.
Patogios išsimokėjimo sąlygos.
J. BACEVIČIUS
6455 So. Kedzie Ave. PR 8-2233

A. TVERAS
LAIKRODŽIAI IR BRANGENYBĖS
Pardavimas ir Taisymas
2646 WEST 69th STREET
Tel.: REpublic 7-1941

Federalinių ir valstijos pajamų mokesčių apskaičiavimas
INCOME TAX
Nekilnojamo turto pirkimas - pardavimas
REAL ESTATE
Parašų paliudijimas
NOTARY PUBLIC
Draudimo informacijos
INSURANCE
ŠIMAITIS REALTY
2737 W. 43rd STREET
CL 4-2390

— Grandies Tautinių Šokių Grupė, vadovaujama Irenos Smieliauskienės, ateinantį sekmadienį, vasario 21 d., vyksta į Rockford, Ill., ir ten atliks meninę programą Lietuvos nepriklausomybės šventės minėjime.

ŽMONĖS PERKA NAMUS
DIDELĖ, liuksus rezidencija. 6 kambariai naujam Marquette Parke. Karpetai, 1½ vonios, naujas garažas. $31,200.
GRAŽUS 2 BUTŲ mūras, 2 po 6. Naujas šildymas gazu. Air conditioned. Didelis lotas, mūro garažas. $31,500.
VERTINGAS APARTAMENTINIS 5 metų. $22,000 pajamų. Nepaprastai graži vieta, arti Marquette Parko. Sumokėta kaina grįžta beveik per 7 metus.
LENGVŲ $ 14,000 pajamų iš apartamentinio mūro, kuris ir 15 metų neturi. Pastatytas turtingam rajone. Kaina greitam pirkėjui $77,000.
KUKLUS NAMELIS — 2 butukai pačiame Marquette Parke. Kaina $17,000 gal ir mažiau.
2 GERI MŪRINIAI NAMAI Brighton Parke. Duoda virš $16,000 nuomos ir mažos išlaidos. Jei pamatysi, tai nupirksi už $52,500.
PLATUS LOTAS, Marquette Parko centrinėje gatvėje. Kaina — susitarsim.
Valdis Real Estate
7051 So. Washtenaw Ave. RE 7-7200

2 PO 6 MŪRINIS, 2 atskiri karštu vandeniu šildymai gazu. Modernios virtuvės. 2 automobilių garažas. Marquette Parke. $32,000.
PUIKI 4 MIEGAMŲ, 2½ vonios, 1 metų mūrinė rezidencija. Išbaigtas rūsys, radiant šilima gazu, 2 blokai nuo Hickory golfo lankų. $49,500.
5½ KAMBARIŲ 8 metų mūras. Radiant šilima, aliuminijaus langai, 2 automobilių garažas, geroje vietoje. Tik $24,200.
8 BUTŲ 6 METŲ MŪRAS. Karšto vandens šilima gazu, aliuminijaus langai, automobiliams pastatyti vieta. Į vakarus nuo Pulaski Ave. $115,000.
20 BUTŲ IR KRAUTUVĖ. Dešimt metų 20 metų mūras. Flexikor konstrukcija. Pajamų virš $29,000 metams. Tik $185,000.
4 BUTŲ MŪRAS. Nauja šilima gazu. 2 automobilių mūro garažas. Labai švari nuosavybė. $44,500.
NERIS REAL ESTATE
3009 WEST 63rd STREET
Tel.: 471-0321

BUILDERS AND CONTRACTORS
Namų Statyba Ir Remontas

HEATING CONTRACTOR
Įrengiu naujus ir perstatau senus visų rūšių namo apšildymo pečius ir air-conditioning į naujus ir senus namus. Įrengiu vandens boilerius ir stogų rinas (gutters). Darbas atliekamas greit, sąžiningai ir garantuotai. Apskaičiavimai nemokamai.
Turiu leidimus dirbti mieste ir užmiestyje.
DOMAS ŽUKAUSKAS
HEATING & SHEET METAL
4444 So. WESTERN AVE.
CHICAGO, ILL. 60609
TEL.: VI 7-3447

A. ABALL ROOFING
Įkurta prieš 50 metų
VISOKIUS STOGUS, rinas ir nutekamuosius vamzdžius sutaisome arba naujus įdedame.
KAMINUS IŠVALOME ir pataisome. Nudažome namus iš lauko ir atliekame "tuckpointing" darbus. Esame apdrausti, visas darbas garantuotas.
Skambinkit
LA 1-6047
Įkainavimas veltui, kreipkitės bet kada

K. ERINGIS
CALIFORNIA SUPER SERVICE
Taisomi auto motorai, stabdžiai, tune-ups ir t. t.
4824 So. CALIFORNIA AVE.
CHICAGO, ILL. TEL. VI 7-9327

REMKITE TUOS BIZNIERIUS, KURIE GARSINASI "NAUJIENOSE"

Lietinga, vėsiau.
Saulė teka 6:40, leidžiasi 5:27.

NAUJIENOS
THE LITHUANIAN DAILY NEWS

The First and Greatest Lithuanian Daily in America
NAUJIENOS
The Lithuanian Daily News
Published by The Lithuanian News Publishing Co. Inc.
1739 So. Halsted Street, Chicago, Ill. 60608
HAymarket 1-6100
Over One Million Lithuanians In The United States

VOL. LVIII — Chicago, Ill. — Penktadienis, Vasario-February 19 d., 1971 m. — Kaina 10c — 42

Library of Congress Gr.
Periodical Division
Washington, D. C. 20540

ALTO ATSTOVAI BALTUOSIUOSE RŪMUOSE

SIMAS, LIETUVA IR ESTIJA SPAUDOJE

Mūsų bendradarbio J. Klauseikio pranešimas iš Kalifornijos

LOS ANGELES, Calif. — Vasario 11 dieną kai kurios radijo ir televizijos stotys perdavė žinią, jog lietuvis Simas Kudirka, kurs bandė nuo sovietų laivo pabėgti į Ameriką, dabar gyvenąs Klaipėdoje. Ta pati žinia platoku straipsneliu paminėta vasario 12 d. Los Angeles Times dienraštyje. Be abejo, ši AP agentūros naujiena paskleista ir kituose miestuose bei įvairiuose kraštuose.

Komentatorių ir politikų uždavinys aiškinti, kodėl tik keletą dienų prieš laisvajame pasaulyje rengiamus Lietuvos nepriklausomybės minėjimus sovietai paleido tą žinią apie Simą Kudirką? Gal norima pasigirti, priešingai pasaulyje kilusiems balsams, jog Simas Kudirka tebėra gyvas ir kad "didžioji motina tėvynė" yra atlaidi, lyg tam sūnui palaidūnui...

Simo sutartis

Kaip Simo Kudirkos likimu rūpinosi ne vien lietuviai, aiškiai parodo tiek daug amerikiečių ir kitų valstybių spaudoje buvę straipsniai.

Sausio 29 d. Los Angeles Times skaitytojų balsų skyriuje išspausdino rašinėlį "Simas Treaty", pasirašyta Mary V. Carver iš San Marino.

Tuo laiku spaudoje buvo minimas Amerikos valdžios nutarimas leisti Igoriui Ivanovui, kurs nubaustas ir kalinamas už šnipinėjimą, nuvažiuoti į Sovietų Sąjungą aplankyti sergantį tėvą ir po tokių "atostogų" vėl sugrįžti į Amerikos kalėjimą. Nutarimas, kaip oficialiai buvo skelbta, padarytas žmoniškumo sumetimais.

L.A. Times išspausdintame laiške ir klausiama, kodėl tokia skirtinga Valstybės Departamento veikla: Ivanovas leidžiamas atostogų, o Simas Kudirka nebuvo čia įsileistas? Laiško autorė reiškia nuomonę, jog Ivanovas turėtų būti iškeistas į Simą Kudirką, jei tasai dar tebėra gyvas. O jei Simas jau nebegyvas, tad sudarytoji su sovietais žvejybos sutartis turėtų būti paskirta jo garbei ir pavadinta: "The Simas Memorial Fishing Rights Treaty".

Siūlo sankcijas sovietam

Metų pradžioje pasaulinė opinija buvo nukreipta į Pietų Afrikos rasizmą ir keliami balsai, užtarią ten gyvenančius negrus. Buvo pasiūlymų taikyti Pietų Afrikai ekonomines sankcijas: nepirkti jos prekių ir neparduoti tokių produktų, kurių Pietų Afrikos valstybė nepasigamina.

Kolumnistas Ernest Conine Los Angeles Times dienraštyje ta proga užsimena pavergtą Lietuvą. Jisai sausio 17 d. numeryje rašo, jei esąs teisingas sprendimas pritaikyti Pietų Afrikai ekonomines sankcijas, tai kodėl negalėtų būti taip pat pasielgta santykiuose su Sovietų Sąjunga, reikalaujant, kad ji suteiktų laisvės prispaustiems žydams, lietuviams, totoriams ir kitoms sovietijos mažumoms?

Jungtinių Tautų būstinė keltina į Estiją

Nepersenai buvo Sovietų Sąjungos balsų, jog jai nebepatinka, kad Jungtinės Tautos posėdžiauja New Yorke. Tada prie sovietinių įstaigų smarkiai demonstruodavo vietiniai žydai. Sovietai, keldami balsą Jungtines Tautas iš New Yorko iškraustyti, siūlė įkurdinti Vakarų Berlyne.

Ta proga, vasario 6 dienos, Los Angeles Times išspausdino straipsnelį "Why Not Move U. N. to Estonia?" Autorium pasirašęs Rein Taagepera, Asst. Prof. Political Science, UC Irvine. Iš pavardės spėtina, jog rašo estas, profesoriaująs Kalifornijos universiteto Irvine skyriuje.

Autorius klausia, kodėl Jungtines Tautas keliant į Europą būtų reikalas sustoti Berlyne, kuriame ir taip jau pakankamai yra ginčų? Kodėl nekelti Jungtines Tautas į Estiją?

Estų tauta per 800 metų buvusi siena tarp Rusijos ir Vakarų. Dabar Amerika ir Sovietų Sąjunga nesutaria dėl Estijos politinės padėties. Nesutarimai baigtųsi, jei Estiją perimtų Jungtinės Tautos. Sovietų armija iš Estijos turėtų pasitraukti.

Jungtinių Tautų įkurdinimas tokioje mažoje valstybėje, kaip Estija, būtų naudingesnis, negu tos tarptautinės organizacijos perkėlimas į Vokietijos širdį, kaip apie tai prašneko sovietai.

Autoriaus nuomone, estai mieliau sutiktų, kad jų teritorijoje būtų Jungtinės Tautos negu dabartiniai sovietų kariuomenės daliniai. Vertėtų tuojau pat Jungtinių Tautų priežiūroj įvykdyti Estijoje balsavimą, atsiklausti tenykščių žmonių.

Čiaudi penktame aukšte, atsiliepia pirmame

Los Angeles Herald Examiner dienraštis vasario 11 d. numeryje išspausdino linksmą UPI agentūros žinią, paimtą iš okupuotos Lietuvos komjaunuolių laikraščio.

Rokiškio gyventojas Jonas Pabyarzhis ((Paberžis) girtas grįžęs, bet kadangi naujieji apartmentai vienas nuo kito nesiskiria, koridoriai tamsūs, tai pataikęs ne į savo butą. Pamatęs iš prausyklos vien tik kelnėse išeinantį vyrą, Jonas pamanęs, kad tai jo žmonos meilužis į jų butą atsilankęs — tad kirtęs tam vyrui taip, kad tas kritęs ant grindų. Pasipainiojusi ten ir moteris, Koridoriaus tamsoje Jonas pamanęs, kad tai jo žmona — užvožęs ir jai.

Kai atvyko pašaukta policija, paaiškėję, jog Jonas pataikęs į svetimą butą ir apmušęs nekaltus kaimynus. Nubaustas 30 rublių bauda.

Komjaunuolių laikraštis rašąs, jog miesto tėvai turį liautis statę tokius apartmentus, kad jų tamsiuose koridoriuose girtas negali savo durų rasti.

Moderniški apartmentai taip pastatyti, jei penktame aukšte kas nusičiaudi, tai pirmame aukšte išgirsta ir atsako — "Į sveikatą".

WASHINGTONAS. — Senatoriaus Edward M. Kennedy sekretorė prie pat Kongreso rūmų buvo apiplėšta ir išprievartauta.

MASKVA. — "Literaturnaja Gazeta", sovietų savaitraštis, nepalankiai atsiliepė apie numatomą penkmečio planą. Girdi, tas planas nedaug teprisidėsiąs prie gyvenimo lygio pakėlimo.

EARTHQUAKE

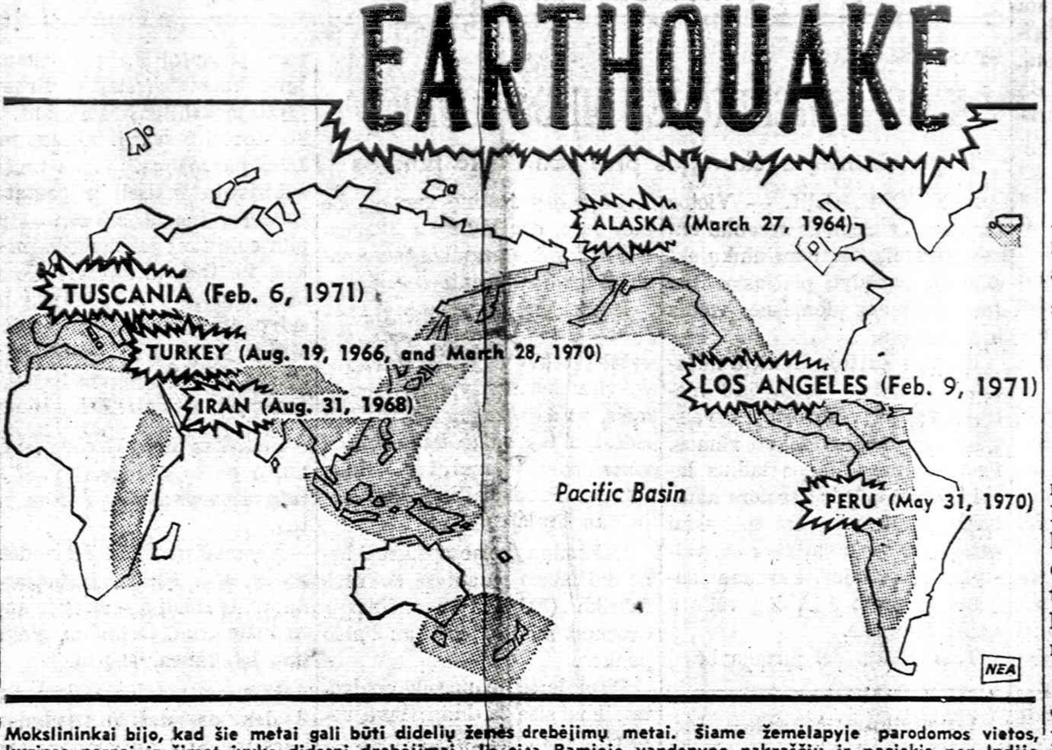

Mokslininkai bijo, kad šie metai gali būti didelių žemės drebėjimų metai. Šiame žemėlapyje parodomos vietos, kuriose pernai ir šįmet įvyko didesni drebėjimai. Jos eina Ramiojo vandenyno pakraščiu ir pasiekia per Indiją Viduržemio jūros kraštus. Iš penkių smarkesnių žemės drebėjimų, keturi įvyksta juodai pažymėtoje juostoje.

LENKIJOJ PADĖTIS LABAI ĮTEMPTA

Sovietų Sąjungoje intelektualų opozicija režimui persimeta į darbo žmonių rankas

KOPENHAGA (FEI). — Po kruvinųjų gruodžio mėnesio įvykių situacija Lenkijoje atrodo tebėra labai įtempta. Lenkijos kompartijos organas "Tribuna Ludu" nuolat tebeperspėja prieš "anarchiją ir demagogiją, kokią tūli norėtų sukelti".

Kruvinųjų įvykių centro Gdansko laikraštis "Glos Wybrzeza" (Pakraščio balsas) pirmomis dienomis daug rašęs ir raminęs, kad, esą, "taika ir ramybė grįžo", vėliau pradėjo pripažinti, kad "politinė krizė dar nepraėjo" ir kad "padėties galo dar arti nesimato". Kompartijos centrinis organas "Nowe Drogi" jau stengiasi Pamario įvykius suversti "antisocialiniams ir antivisuomeniniams elementams", kurie savo tikslams esą pasinaudoję kai kuriais darbininkų nepasitenkinimais ir juos sukurstę.

Maskvos rūpesčiai

BONA. — Vokiečių spaudos nuomone, Sovietų spauda vėl pradeda pulti Vokiečių Federalinę Respubliką ir jos vadovus, kaltindama, kad vokiečiai delsią su sutarties ratifikavimu.

Vienas svarbiausių sovietams interesų greičiau sutartį ratifikuoti yra jų noras užsitikrinti ir apsaugoti savo interesų sienas Vakaruose, kad galėtų visomis jėgomis nusikreipti į Tolimuosius Rytus. Tuo gi tarpu dalykai susikomplikavo visiškai nesitikėtoje pusėje — tai įvykiai Lenkijoje.

Lenkijos darbininkų ryžtingas išėjimas prieš partijos ir valstybės organus reiškia "Menetekel" ("Suskaitytos tavo dienos") Kremliui. Iki šiol opozicija prieš sistemą, vesta veik vienų intelektualų, staiga persimetė į darbininkų luomą. Režimo priemonės opozicijai nutildyti, išsiunčiant nenuoramas į darbo vergų stovyklas ar beprotnamius, darbininkų masėms pritaikinti nebeįmanomos. Darbininkai atgauna balsą ir drąsą.

Įmonių darbininkų mitingai Sovietų Sąjungoje dėl simpatijos pareiškimo griežtomis milicijos intervencijomis buvo sutrukdyti, bet dėlei to mažiausiai penkiuose miestuose (Charkove, Kijeve, Leningrade, Minske ir Smolenske) įvyko streikai.

Tačiau, kaip atrodo, tie streikai greit buvo užgniaužti ir niekam iš Kremliaus valdovų neteko "atsistatydinti".

VĖLIAUSIOS ŽINIOS

◆ Pnompen srityje visą praeitą savaitę ėjo smarkios kovos su komunistais. Priešas bandė išmušti Kambodijos karius iš naujai užimtų pozicijų, bet jam nepavyko. Oficialus pranešimas sako, kad kovų metu gyvybės neteko visas tūkstantis komunistų, bandžiusių pulti gerai ginamas pozicijas.

◆ Pnompen mieste gyvybės neteko aukštas JAV kariuomenės specialistas, bandęs atjungti prieš mėnesį sostinėje paliktą stiprią bombą.

◆ Gen. Sutherland, komanduojąs Vietnamo šiaurės fronto ruožą, pareiškė įsitikinimą, kad bet kurią dieną priešas bandys pulti Khe San aerodromą ir toje srityje dabar esančius JAV karius. Kariuomenės vadovybė yra informuota apie komunistų karo jėgų permetimą į šį ruožą.

◆ Praeitą savaitę Vietname žuvo 51 JAV karys, o 200 buvo sužeisti.

◆ Jeigu JAV pradės bombarduoti Šiaurės Vietnamą, tai tada Kinija siųs savo dalinius į Pietų Vietnamą, — Paryžiuje pareiškė Šiaurės Vietnamo taikos delegacijos pirmininkas.

◆ Vakar komunistams pavyko numušti tris JAV helikopterius, padedančius Vietnamo kariams ginti užimtą Ho Či Min plento ruožą.

◆ Atsakomingi Pentagono pareigūnai pareiškė, kad žinių rinkimas krašto viduje bus iš pagrindų pertvarkytas. Krašto apsaugos sekretorius naudojosi štabo viršininko surinktomis žiniomis, bet sekretorius Laird tvirtina, kad visas reikalas bus geriau koordinuojamas.

Kainų infliacija statybos pramonėj

WASHINGTONAS. — Prezidentas Nixonas spaudos konferencijoje pažadėjo, imtis skubių žygių prieš infliaciją statybos pramonėje. Baltuosiuose Rūmuose duota suprasti, kad prezidentas turi galvoje algų ir kainų "užšaldymą", bet ne kontrolę. Vyriausybė esanti statybos kainų kilimu ypač suinteresuota, kadangi jos pačios Kongresui pateiktame biudžete yra numatyta $14 bilijonų statybai.

Prezidentas pasakė, kad Darbo sekretorius James D. Hodgson yra išvykęs į AFL/CIO egzekutyvės tarybos posėdį, vykstantį Miami mieste, kur sieks kokio nors laisvų norų susitarimo sustabdyti infliacinį algų ir kainų kėlimą. "Statybos pramonė serga", pasakė prezidentas, "ne dėl darbo kokybės, bet dėl per riebios dietos". Statyboje algų kėlimas pasiekęs dukart daugiau negu yra bendras kilimas.

Įsiskolinimo riba

WASHINGTONAS. — Naujai paskirtas iždo sekretorius John B. Connally kreipėsi į Kongresą, prašydamas "pakelti įsiskolinimo lubas". Dalykas tokis, kad Kongresas nustato federalinės valdžios įsiskolinimo ribą. Vadinasi, nustato įsiskolinimo sumą. Dabartiniu laiku ta suma siekia 395 bilijonus dolerių. Tai reiškia, jog valdžios įsiskolinimas negali prašokti tą sumą.

Faktiškai ta įsiskolinimo riba jau beveik pasiekta, — trūksta tik vieno bilijono. Tai reiškia, jog valdžia turi tik vieną bilijoną dolerių, o tuo tarpu deficitas šių fiskališkų metų gali pasiekti $18,600,000,000! Numatomas nemažas deficitas ir 1972 m. Tad jei valdžia daugiau negalėtų didinti skolą, tai ji nebeturėtų pinigų išlaidoms apmokėti bei deficitus išlyginti.

Iždo sekretorius Connally prašo Kongresą padidinti įsiskolinimą net keturiomis dešimtimis bilijonų. Jei sutikimas bus gautas, tai valdžia galės įsiskolinti iki 435 bilijonų dolerių.

BOBELIO VADOVAUJAMA DELEGACIJA BUVO VALSTYBĖS DEPARTAMENTE

Amerikos lietuvių atstovai kalbėjosi su atstovų rūmų pirmininku Albertu

WASHINGTONAS, D. C.—Vakar Dr. K. Bobelio vadovaujama Amerikos Lietuvių Tarybos delegacija buvo Baltuose Rūmuose ir kalbėjosi su prezidentu Richardu M. Nixonu, sako Alto centrui atėjęs pranešimas iš sostinės.

Kartu su Dr. Bobeliu Baltuose Rūmuose, Valstybės Departamente ir kongrese buvo buvęs Alto pirm. inž. Eugenijus Bartkus, Clevelando Alto pirmininkas inž. A. Pautienius ir vyskupas Antanas Deksnys.

Amerikos Lietuvių Tarybos delegacija vasario 16 dieną dalyvavo Lietuvos Respublikos Pasiuntinybėje suruoštame priėmime. Delegacija turėjo progos susitikti su apaštališkuoju nuncijum Raymondi ir padėkoti jam už popiežiaus intervenciją Vytauto Simokaičio mirties bausmės pakeitimu.

Vasario 17 dieną Alto delegacija turėjo ilgą pokalbį su atsakomingais Valstybės Departamento pareigūnais įvairiais Lietuvos reikalais. Tos pačios dienos popietę Alto delegacija dalyvavo Bendrame Baltijos valstybių komiteto posėdyje. Šį komitetą sudaro lietuvių, latvių ir estų organizacijų rinkti atstovai.

Vakar, vas. 18 d. rytą, Alto delegacija lankėsi Baltuose Rūmuose. Delegacijos nariai turėjo ilgesnį pokalbį su prezidento patarėju George Bell. Aptarę bėgamuosius lietuvių reikalus ir gavę užtikrinimą, kad prezidentas nesirengia daryti jokių nuolaidų pavergtos lietuvių tautos sąskaiton, prezidento padėjėjas George Bell pakvietė susitikti su prezidentu Nixonu.

Tuo metu prezidentas Nixon Baltųjų Rūmų sodelyje priiminėjo atskridusį Italijos premjerą Colombo. Alto delegacijos nariai buvo pakviesti į sodelį ir dalyvauti tame pačiame priėmime. Lietuvių delegacija turėjo progos pasikalbėti su prezidentu Nixonu.

Vysk. A. Deksnys vakar skaitė invokaciją JAV atstovų Rūmuose, o ryte jis atlaikė mišias Šiluvos koplyčioje.

Dr. Bobelis ir kiti delegacijos nariai ilgiau kalbėjosi su atstovų rūmų pirmininku Albertu, ilgiau turėsi su kongreso atstovu Daniel Flood Melvin Price.

Ketvirtadienio vakare Dr. Bobelis grįžo Chicago.

Amerikos studentai lenkų universitete

KROKUVA. — Pasinaudodami Tado Kosčiuškos fundacijos New Yorke stipendijomis, 27 lenkų kilmės amerikiečiai studentai šiemet pradėjo studijuoti Jogailaičių universitete, Krokuvoje. Eksperimentas laikomas nusisekusiu.

"Aš niekuomet nesididžiavau JAV-bėse savo lenkiška kilme", pasakė studentė Barbara Kulpa iš Brooklyno, N. Y. "Bet pabuvusi čia aš didžiuojuosi.

Ji, kaip ir daugumas kitų šios programos studentų, jaučiasi, jog dabar galėsianti geriau įvertinti lenkų kultūrą.

"Dabar aš išmokau lenkiškai rašyti, pažinti lenkų muziką, teatrą ir mokslą", sako Kulpa.

Šie studentai, visi lenkų tėvų vaikai, sakosi atskirią lenkų kultūrą nuo politikos ir komunistinio režimo, panašiai kaip ir jų tėvai Jungtinėse Valstybėse.

Užuot demonstracijų ir riaušių, kaip tai yra Amerikos universitetuose, Jogailaičių universitete Krokuvoje viešpatauja visiška ramybė. "Čia jie žino, kad valdžia nesiribotų vien atsiuntimu nacionalinės gvardijos", pasakė Malek, slavų kalbų studentė iš Indianos universiteto. Krokuvos universitete santykiai tarp profesorių ir studentų esą daug formališkesni ir mokslo dalykų pasirinkimas žymiai apręžtas. Tačiau amerikiečiams studentams profesoriai ir administracija rodą didelį palankumą ir darą išimtis.

Dvi komunistų grupės kovoja

KALKUTA. — Kovo 2 d. Indijoje bus rinkimai į parlamentą. Tą dieną Kalkutoje budės kariuomenės daliniai, nes čia vyksta didelės kovos tarp dviejų komunistų grupių: Maskvos šalininkų ir Mao Tse Tungo grupės. Kasdieną Kalkutoje šiose politinėse kovose nužudomi penki asmenys.

Kinijos komunistų pasekėjai prisiekė rinkimų dieną "nuplauti Kalkutos miesto gatves revizionistų krauju".

Panterų ministeris įtartas žmogžudyste

LOS ANGELES. — Elmar (Geronimo) Pratt, 23, buvęs Juodųjų Panterų "apsaugos viceministeris", pašauktas į teismą ryšium su mokytojos Caroline Olsen, 27, nužudymu ir jos vyro sužeidimu 1968 metais. Tyrimais nustatyta, kad Pratt su kitu sėbru Santa Monica teniso aikštėje Olsenus apiplėšė ir į juos paleido 7 šūvius.

Pratt buvo parašiutininkas ir už narsumą Viet Name buvo atžymėtas.

Nustatys griežtus vaistų standartus

WASHINGTONAS. — FDA (Maisto ir vaistų administracija) žada mėnesio bėgyje išleisti naujus griežtus standartus vaistinėse be recepto pardavinėjamiems sudėtiniams vaistams. Bus reikalaujama, kad etiketėse būtų aiškiai parašyti receptai, iš kokių dalykų vaistas sudėtas, kadangi nustatyta, jog didelė dalis tokių vaistų kombinacijų esančios bevertės. Apie 50 nuošimčių vaistų nuo kosulio, slogų, astmos ir skausmų, kai kurie sudaryti iš 10 ir daugiau sudėtinių dalykų, būsią paliesti naujųjų standartų.

LOS ANGELES. — Žemės drebėjimas, kaip skelbiama, labai paveikęs vaikus. Vaikai esą tiek sukrėsti, jog bijosi patys eiti į savo miegamuosius kambarius.

Nepriklausomybės aktas ir Naujienos

Algirdo Budrecko pasakyta kalba per Sophie Barcus radiją, minint Lietuvos nepriklausomybės šventę.

Vasario 16-tosios aktas yra išdava mūsų tautos valios atkurti nepriklausomą Lietuvą. Nepriklausomybės akto signatarai buvo pirmieji šios valios vykdytojai. Šauliai savanoriai ir kariai kietose kovose su priešu įgyvendino šį paskelbtą aktą. Jų dėka trispalvė pradėjo plevesuoti Lietuvoj. Todėl švenčiant šią šventę turime prisiminti mūsų tuos garbingus patriotus, kurie mums tą laisvę paskelbė ir iškovojo, ir pareikšti jiems didžią pagarbą, o tuo pačiu sustiprinti savy pasiryžimą eiti jų pėdomis.

Nepriklausomybės kovos buvo laimėtos.. Šauliai savanoriai ir kariai, kam buvo lemta išlikti, grįžo, kiti krito kovos lauke. Kritusieji liko amžiams ilsėtis, o jų kapai tapo mūsų tautos šventovėmis.

Gal ne vienam iš mūsų kyla klausimas — ar verta ir tiksliuga metai iš metų vis minėti Vasario 16-tosios šventę ir kalbėti apie nepriklausomybės aktą, kuris dabar yra prarastas?

Neilgai lietuviams teko nepriklausomybe džiaugtis, nes II Pasaulinis Karas ir vėl nuteriojo mūsų tėvynę Lietuvą, o Vasario 16-tasis Aktas tapo išniekintas.

Vasario 16-tosios aktas yra pats svarbiausias, tiksliausias ir teisingiausias tautos padarytas sprendimas. Jis privalo išlikti ir galioti visiems laikams. Šis aktas nusikratė vergijos ir išvedė tautą į nepriklausomą valstybinį gyvenimą. Todėl šis mums svarbus ir brangus paskelbtas aktas įpareigoja ne tik mus, bet ir mūsų gentkartes budėti, saugoti ir juo visad vadovautis. Nesvarbu ar lietuvis yra savoj tėvynėj, ar išeivijoj. Šis aktas privalo, mums visiems vienodai rūpėti. Visų mūsų svarbiausias tikslas kovoti ir stengtis, kad Vasario 16-tosios aktas vėl galiotų. Visa tai turime skiepyti mūsų jaunimui.

Jei norime, kad išeivijos atžalynas išaugtų susipratusiais lietuviais, tai ugdykime jiems nuo mažens tėvų krašto meilę. Tėvynės meilė gali būti ugdoma gražiomis mūsų tautos dainomis, tautiniais šokiais, lietuvių spauda, lietuviškais teatrais, parengimais, stovyklomis ir t. t.

Lietuvos istorija ir garbinga jos praeitis, tautos veteranų žygdarbiai tikrai sucementuos lietuvybei mūsų priaugančią kartą — jaunimą.

Po II Pasaulinio Karo lietuvių išeivių buvo gyvenama grįžimo viltimi. Deja. Išeiviams grįžimas į savo kraštą, kada jau praėjo dangiau ¼ dalis šimtmečio darosi vis sunkesnis. Sunku būtų po tiek metų emigracijos vėl keisti gyvenimą iš naujo. Daugelis jų nebesugrįš, nes jų norus nutraukia mirtis, senatvė ir kt.

Išeivijos lietuviai nebūtinai turi grįžti į laisvą Lietuvą. Jie tik privalo jos niekad neužmiršti ir jai visokeriopai padėti.

Taigi, pagrindinė ir svarbiausia kiekvieno išeivijos lietuvio pareiga yra stengtis, kad vasario 16-tosios paskelbtas nepriklausomybės aktas vėl būtų įgyvendintas.

Jei turime kokių reikalų su pavergtuoju kraštu, visad privalome akcentuoti ir sklebti visam pasauliui, kad Lietuva yra pavergta, o lietuvių tauta neša sunkų golgotos kelią ir kenčia genocidą.

Lietuviai vien tik už tai, kad mylėjo savo bočių kraštą, rusų buvo ir yra vežami iš savo tėvynės į Sibiro taigas.

Ir dabar mūsų krašte neplevesuoja trispalvė, tai aiškiai nusako, kad suvereninės Lietuvos valstybės nėra. Vasario 16-tosios šventė Lietuvoje yra uždrausta švęsti, o tai byloja, kad lietuvis savame krašte yra tik vergas. Todėl šią šventę išeivijoje privalome kuo iškilmingiausiai švęsti susikaupimo ir pasiryžimo ženkle.

Minint Vasario 16-tosios šventę yra būtina prisiminti ir "Naujienas", kurios nepaprastai daug yra prisidėjusios prie Vasario 16-tosios Akto paskelbimo.

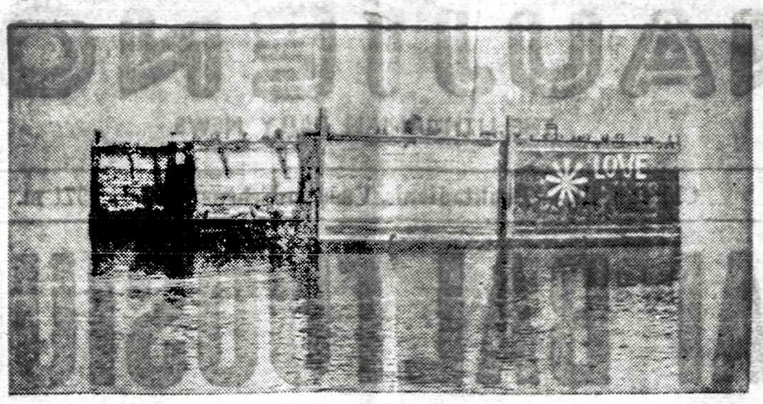

Plaukiojantis dokas Sausalito įlankoje, Kalifornijoje, įklimpęs įlankos dumble, bus paverstas kultūros ir meno centru. Čia bus parodos, paskaitos ir menininkų darbo vieta. Viename kampe jau pradėti dekoracijos darbai — nupiešta gėlė ir žodis "Love".

STASYS ŠURKUS

KAIP AMERIKOJE DIRBA CUKRŲ

Iš pensininkų ekskursijos prie San Pablo įlankos

SAN JOSE, Calif. — Vietos Community Centras neseniai buvo suorganizavęs pensininkų ekskursiją parodyti plačiosios San Jose apylinkės įdomesnes vietas ir įrengimus.

Buvome sustoję Benicia miestuke, pamatyti prieš 120 metų buvusius Kalifornijos valstybės pirmuosius seimo rūmus. Pastatas pagal šiuos laikus labai kuklus: salė ir dar pora kambarių, viršuje buvusi mokyklai patalpa, ir viskas; dabar čia valstybinis muziejus, kuriame saugoma to meto JAV-bių vėliava su 31 žvaigžde.

Tais laikais dėl pirmenybės į Kalifornijos sostinę varžėsi, be San Jose, dar Valley ir Benicia miesteliai, kol pagaliau buvo pasirinktas Sacramento miestas.

Iš Benicia atvykome į Port Costa užkandžių. Buvome nuvežti į tokią valgyklą, kuri savo visa išvaizda, vidaus įrengimais, baldais, rakandais, daiktų išdėstymu priminė kadaise buvusias pakelių krautuves — karčiamas. Patiekalai ir kainos, deja, jau šių laikų.

Užkandę vykome apžiūrėti bene didžiausio pasaulyje cukraus fabriko (C and H rafinery) Crockett mieste, prie San Pablo įlankos.

Pirmoje eilėje parodė spalvotą filmą apie tai kaip Havajuose cukraus švendrės auginamos, laistomos, nudeginamos ir suvežamos į spec. malūnus sumalti. Daug dėmesio ir lėšų skiriama tyrimo — laboratoriniam darbui. Filmas iš viso labai puikus. Po filmo mus nuvedė į cukraus fabriką.

Fabriko pastatas didžiulis, 8 aukštų. Apdirbama iš Havajų atvežtoji sumalta cukrinių švendrių medžiaga. Gaminamas purus presuotas, maltas, skystas, baltas, rudas ir dar bene 7 spalvų cukrus. Įpakavimai įvairiausi — nuo uncijų iki 100 svarų.

Ekskursantus paskirstė į 4 grupes po 10 asmenų, duodant kiekvienai grupei po vadovą. Apžiūrinėjant patalpas ir įrenginius, mus kėlė aukštyn ar leido žemyn keltuvuose. Pirmą kartą teko matyti per 8 aukštus statmenai visą laiką judančią juostą pavieniems darbininkams aukštyn pakilti ar žemyn nusileisti. Viskas mechanizuota. Vienoje patalpoje pilnai įvairiausių vamzdžių, kurių suraizgymo galėtų pavydėti ir geriausias audėjas — voras; kitoje milžinai katilai su judančiu skysčių ar koše, matoma per stebėjimo langelius; trečioje judančių juostų tinklas, ketvirtoje mašinos ir dar keletas mašinų. Mano išmanymu, ten tiek sudėtinga, kad vadovai savo žiniomis ir patyrimu turi būti šių laikų saliamonai.

Nebuvau girdėjęs nei skaitęs apie cukraus gamybos procesą, tad atrodė kad sumaltas švendres belieka "išfukteliuoti" ir cukrus gatavas. Pasirodo, kad ne taip lengvai, o reikia plauti, virinti ir atšaldyti keletą kartų. Miela pažiūrėti į cukraus kristalus per padidinamąjį stiklą.

Darbininkų mažai, o ir tie tik seka mašinų judėjimą. Vadinasi, prakaito ir jėgos panaudojimo kuomažiausia, o dirbama įgytu mokslu pasinaudojant. Teko stebėti 5 svarų cukraus maišelių paruošimą. Viena mašina suklijuoja maišelį ir pastato į judančią juostą, sekanti — pripila cukraus; jei maišelis nevykęs, tai tam tikroje vietoje nukrenta ir cukrus keliauja į jam skirtą vietą, o maišelį darbininkas paleidžia į oro siurblį; tolimesnė mašina geruosius užklijuoja ir juosta paleidžia į sandėlį.

Fabrikas dirba iš eilės 10 dienų, o po to 4 dienas "ilsis", ir taip žiemą-vasarą, ištisus metus.

Nestebėtina, kad dėl sudėtingo ir daug žinių reikalaujančio darbo, trečdalį dirbančiųjų sudaro inžinieriai, technikai, elektrikai, laborantai ir pan.

Vienoje patalpoje, kur buvo 3 dengtos mašinos, palydovas pareiškė, kad tai atvežta iš Vakarų Vokietijos ir ar tai pirmoji ar visos 3 kaštavo 2,000,000 dol.

Visuotiname Amerikos Lietuvių Seime 1914 m. spalio mėnesį Brooklyne "Naujienų" redaktorius dr. Pijus Grigaitis pasiūlė rezoliuciją, kuri buvo visų suvažiavusiųjų priimta. Rezoliucijoje buvo pasisakyta už išsilaisvinimą iš caro vergijos ir sudarymą Lietuvoj laisvos ir visų piliečių lygybės principu paremtos santvarkos, o vėliau mūsų tautos signatarai 1918 m. vasario 16-tąją iškilmingai visa tai pakartojo, paskelbdami Lietuvos Nepriklausomybės Aktą.

"Naujienos" yra seniausias lietuvių dienraštis ne tik Amerikoje, bet ir visame pasaulyje. Jos nuo pat pirmųjų numerių išėjusios 1914 metų vasario 19 dienos ir iki šios dienos rėmė, remia ir rems kiekvieną lietuvišką pasireiškimą. Jos kovojo, kovoja ir kovos už demokratinius principus ir veda nenuilstamą kovą už Lietuvos laisvę ir jos nepriklausomybę. Virš minėtos idėjos buvo joms kelrodis ir stiprybės šaltinis, todėl "Naujienos" taip plačiai skaitomos.

"Naujienos" puoselėja teisingumo ir humaniškumo principus ir visad stovi laisvės pradų sargyboje. jos buvo, yra ir liks lietuvybės saugotojos.

Taigi "Naujienos" yra išvariusios didelį lietuvybės barą. Šis nuopelnas priklauso darbštiems ir lietuvybei pasiaukojusiems asmenims.

Jos yra mūsų lietuvybės išlaikytojos, švyturys bei kelrodis audringame išeivijos lietuvių gyvenime.

Vasario 16-tosios šventės proga pasiryžkime dar labiau dirbti Lietuvos laisvei ir jos gerovei, o susikaupę pagalvokime, kokiais būdais galėtume mūsų tautos kančias sumažinti ir tėvynę išlaisvinti.

Esperanto kalba privaloma Vilniuje

"Komj. Tiesa" (gruodžio 8) pranešė, kad esperanto, tarptautinė kalba privalomai dėstoma 31-je Sovietų Sąjungos mokykloje. Esperanto kalba jaučiamas dėmesys ir okup. Lietuvoje, tačiau trūksta pedagogų. Pernai vasarą specialus esperanto kalbos kursas buvo suruoštas 27 rajonų atstovams. Pernai privalomas tos kalbos kursas pradėtas skaityti Vilniaus valst. Pedagoginio instituto studentams.

Gruodžio mėn. Vilniuje, minint esperanto kalbos įkūrėjo Zamenhofo 111-siąs metines, įvyko tradicinis Lietuvos esperantininkų susitikimas. (E)

— **Italų spauda** paskutiniais mėnesiais naudojo Eltos žinias apie laisvųjų lietuvių veiklą Vakaruose. Čia keli pavyzdžiai: "Realta Politica" skelbė apie Lenkijos ir Lietuvos diplomatų veiklą Vatikane, Romoje leidžiamas "Giornalismo Nuovo" pažymėjo, kad Lietuvos Tyrimo Institutas New Yorke rengia dokumentaciją apie nacių ir sovietų genocidą Lietuvoje. Tai būsiąs leidinys anglų kalba. (E)

— **Lietuvos vardas** paminėtas Italijoje ir kalbinius klausimus svarstant. Pvz. Alba mieste leidžiama "La Famiglia Cristiana" dėsto, kad "Vanda", tai legendarinis lenkų vardas ir jo kilmės tenka ieškoti lietuvių kalboje, nes žodis "vandua" reiškias vandenį. (E)

SKAITYK "NAUJIENAS" — JOS TEIKIA GERIAUSIAS, TEISINGIAUSIAS ŽINIAS

Jau atspausdinta ir galima gauti knygų rinkose

CHICAGOS LIETUVIŲ ISTORIJĄ

Alekso Ambrose knyga, aprašanti paskutinių 90 (1869-1959) metų Chicagos lietuvių gyvenimą ir jų atliktus darbus. 664 psl. Kietais viršeliais $10.00, minkštais $8.00. Išleido Amerikos Lietuvių Istorijos Draugija.

Knygoje aprašytas pirmas Chicagon atvažiavęs lietuvis, pirmos lietuvių kolonijos, jų suorganizuotos šalpos draugijos, statytos bažnyčios, įsteigti laikraščiai, kurių viso buvo 121, 41 teatro draugija, 48 pasaulietiški chorai, 9 bažnytiniai ir 314 veikiesnių žmonių biografijos. Duoti dokumentuoti katalikiškų, socialistinių, laisvamaniškų ir kitų organizacijų atlikti darbai, įsteigtos mokyklos, skaityklos, bankai ir kt.

Norintieji šią knygą įsigyti, prašomi parašyti čekį arba Money Orderį

AMERIKOS LIETUVIŲ ISTORIJOS DRAUGIJOS
vardu ir pasiųsti:
1739 So. HALSTED ST., CHICAGO, ILL. 60608.

Ilgamečio BALFO pirmininko, prelato J. B. Končiaus knyga

ATSIMINIMAI IŠ BALFO VEIKLOS

404 dideli puslapiai, daug nuotraukų.
Kieti viršeliai $4,00, minkšti — $3.00.

Įdomi knyga kiekvienam lietuviui, ypač tremtiniui. Geriausia dovana globėjui, siuntusiam siuntinius į Vokietiją ir kitas tremties vietas. Knygą pasiųsime adresatui, jei pasiųsite čekį arba Money Orderį tokiu adresu:

NAUJIENOS
1739 So. Halsted Street, Chicago, Illinois 60608

KNYGOS VAIKAMS IR JAUNIMUI

— Sek pasaką, mamyte,
Apie senus laikus,
Kai aitvarai ir laumės
Skrajojo po laukus...

Š. Petersonienė

Poezija ir pasakos yra vaikų mėgstami ne mažiau kaip žaidimai ar krykštavimai. Naujienose galima gauti šių perlų ir žemėtūgų mūsų mažiesiems bei jaunimui:

1. N. Butkienė, **VELYKŲ PASAKOS**, 32 psl., telpa 6 pasakos ir **DVYNUKES**, 34 psl. su 8 apsakymėliais iš vaikų pasaulio. Abi gausiai iliustruotos, spalvotais viršeliais, kainuoja po 1 dol.

2. Vanda Frankienė - Vaitkevičienė, **ŠOKOLADINIS KIŠKELIS**, pasaka mažiesiems. Jūratės Eidukaitės iliustruota. Didelio formato, 24 psl., gražus leidinys. $1,50.

3. A. Giedrius, **MURKLYS**, 24 apysakaitės vaikams. Dail. V. Simankevičiaus iliustruota, 130 psl., $1,80.

4. Stasė Vanagaitė - Petersonienė, **LAUMĖ DAUMĖ.** 17 eilėraščių, kaip pasakų, apie paslaptingąsias laumes Tėvų Žemėje. Labai gražus leidinys, didelio formato, kietais viršeliais, gausiai dail. J. Kiburo iliustruota, 64 psl., kaina 5 dol.

5. Maironis, **JAUNOJI LIETUVA**, poema. 118 psl., $1,00.

6. R. Spalis, **GATVĖS BERNIUKO NUOTYKIAI.** Apysaka jaunimui ir senimui. Dail. A. Trinkūno viršelis ir iliustracijos. Išleido Dr. Vydūno Fondas, 528 psl. Kaina 4 dol.

7. Juozas Švaistas, **ŠAUNUS PENKETUKAS**, apysakaitės, kaip pasakos vaikams iš jų gyvenimo, svajonių ir žygių. Iliustruota dail. Z. Sodeikienės. Didelio formato, kietais viršeliais, puikus 77 psl. leidinys. $3.00.

8. Jonas Valaitis, **SENOVĖS LIETUVIŲ DIEVAI**, mitologijos posmai. Eiliuoti padavimai, legendos ir pasakos — kaip senovės lietuviai ir žemaičiai bendravo su savo dievais. 54 psl., $1.00.

Vaikai mėgsta ir nori skaityti. Dėlto iš pat mažens yra daug lengviau juos įpratinti lietuviškai skaityti ir mylėti lietuvišką knygą. Jei tėvai išbalansuotų vaikams perkamas dovanas — pusė knygų, pusė žaislų — lietuviško auklėjimo rodyklė staiga pakiltų aukštyn.

NAUJIENOS,
1739 So. HALSTED ST., CHICAGO, ILL. 60608.

What if we told you to cough up $18.75 or else?

You wouldn't like it, of course.

You see, one of the nice things about buying U.S. Savings Bonds is that you don't have to.

That's because you happen to live in a free country where nobody forces you to do anything.

Rather, your country asks that you simply consider the many advantages of Savings Bonds.

First of all, if you think they're a get-rich-quick scheme, forget it. Bonds aren't for you. They only pay off in the long haul. For a quick return, there are a lot better ways to make a buck.

They do pay off, however. Handsomely, as a matter of fact.

A little over 4 dollars for every 3 you invest. Plus, the privilege of buying the new 5% Freedom Shares along with your Bonds.

But these are the selfish reasons for buying Bonds.

Good, but selfish.

There's one other very important reason why Americans already own over $52 billion in Bonds.

It's called pride.

It just so happens that most Americans still choose to think this is the best piece of real estate going.

If you happen to be one of these Americans who thinks there's something to this country of ours, why not buy into it.

Sign up for the Payroll Savings Plan where you work.

Or go to your bank.

And cough up that $18.75.

Please.

Take stock in America

Buy U.S. Savings Bonds & Freedom Shares

NAUJIENOS
1739 So. Halsted Street Chicago, Ill. 60608

SAVE AT
INSURED
Mutual Federal Savings and Loan

6% PER ANNUM ON SAVINGS CERTIFICATES OF $10,000. OR MORE, 2 YEAR MATURITY

5% PER ANNUM PASSBOOK ACCOUNT

Paid and Compounded Quarterly

5 ANNIVERSARY

2212 W. CERMAK RD., CHICAGO, ILLINOIS 60608
Peter Kazanauskas, President Tel. 847-7747

OFFICE HOURS
Monday, Tuesday, Friday, 9 A.M. to 4 P.M.
Thursday, 9 A.M. to 8 P.M.
Saturday, 9 A.M. to 1 P.M.
No Business Transacted on Wednesday

NOW INSURED TO $20,000.

MENO ŽINIOS

Redaguoja MIKAS ŠILEIKIS

Gera tapyba ir bloga dažyba

Trys premijos — trys garbės atžymėjimai

Praėjusį šeštadienį (vas. 13 d.) Čiurlionio galerijoje Jaunimo Centre buvo atidaryta trečioji tradicinė Vasario 16-to minėjimo proga Chicagos ir apylinkės lietuvių dailės darbų paroda. Dalyvauja 21 dailininkas su 39 darbais. Pasigendama pakviestų ir nepakviestų menininkų. Paroda buvo suruošta su pakvietimais. Gal dėl blogo oro (sniego) į atidarymą atsilankė neperdaugiausia žmonių.

Bendrai paėmus, paroda įvairesnė už praeitų metų parodą, nors darbų skaičiumi mažesnė. Tik po du darbus buvo skirta kiekvienam dalyviui; kiti turi tik po vieną darbą.

◆

Meno srityje mes dar nepasiekėme viršūnių, galima sutikti, kad buvome atsilikę arba sekame stilius. Kūrėme nuoširdžiai ir meluodami. Rodėme savo laimėjimus. Kai iš meno sunku duoną pelnyti, tai geriau savo pašaukimui būti nuoširdžiam. O tokių šioj parodoje yra. Jonas Kelečius savo talentą parodė jau anksčiau įvairiose parodose, bet nesuspėjęs jo plačiau išplėsti, perbėgo į amerikoniškų patriubočių lagerį. Jury komisija, kuri susidėjo iš: Val. Ramonio, ses. Mercedes ir Henriko Blyskio, Virkau ir kitus jau nesniuosius dailininkus pastatė tokion kategorijon, kad atsvertų visą parodos kontingentą. Jury komisija bazavosi senuoju papročiu skirdama premijas bei garbės atžymėjimus. O štai ką sako Chicagos Meno instituto "autoritetai": "Painting can no longer be taught as a little compartment full of obsolete techniques."

Premijos

Pirmoji premija paskirta Zitai Sodeikienei už "Buities santykiavimą" (akrilika nr. 26). Antrą premiją laimėjo Vytautas O. Virkau už "Be pavadinimo" (akr. nr. 36). Trečioji premija paskirta skulptoriui Aleksandrui Marčiulioniui už metalo keramiką "Gerasis aitvaras" (nr. 15). Garbės atžymėjimus gavo: Dalia Aleknienė-Reklytė už balta akrilika nudažytą drobę su išpūstomis pūslėmis — "Vaizdą II" (nr. 2). Jonas Kelečius — už abstraktinį "Gamtovaizdį" (akr. nr. 13), ir Ada Sutkuvienė už "23-ji Psalmė" (akvarelė nr. 30).

Išeina, kad premijuotieji ir pagirtieji būtų buvę geriausi darbai parodoje. Geresnių "nebuvo"? Dail. Sodeikienei pirmoji premija pelnyta. Marčiulioniui trečioji premija paskirta už "Gerąjį aitvarą", bet galėjo būti paskirta už gipsą "Žvilgsnis į laisvę". Vietoj Virkau dažyto kortų plakato, buvo galima premiją skirti Kelečiui, Paukštienei, Cooper arba kuriam iš tradicinės šakos tapytojui. Jaunasis Andrius Balukas už "Keturkampę saulę" nei garbės atžymėjimo negavo.

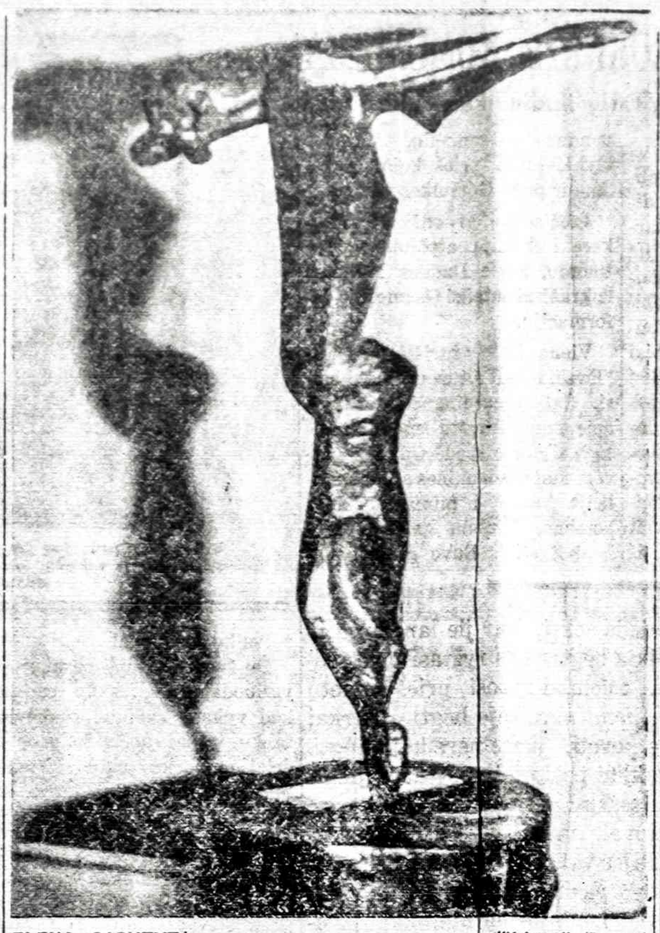

ELENA GAPUTYTĖ "Kristus" (Bronza)
Iš vykstančios parodos Balzeko muziejuje

Tapyba ir naujovės

Reikia šiek tiek pasakyti ir apie "nuskriaustuosius" dailininkus. Vanda Balukienė parodė naują dalyką, kokio mūsų parodose dar nebuvo. Jos "Beržo motyvais" iš tošies sukombinuotas kolažas, kad ir jau ne taip makabriškas, bet naujas, įdomus daiktelis. Jadvyga Paukštienė kaskart pasirodo kaip naujas paukštis su savo patetiška tapyba. Du josios tapybos darbai "Po kovos" (nr. 20) ir "Į darbą iš ryto" (nr. 21) į akis krinta žmogaus psichinė tragedija — nusivylimas. Pirmajame kūrinyje pavaizduota dvi galvos, keturios rankos bei kojų dalys — viskas sumaitota, sugrūsta į gniužtą. Antrajame — žmonių galvos užmautos ant "šluotkočių". Vlado Vaičaičio "Nr. I" (aliejus nr. 31) puikus spalvų ir masių santykis. Antano Cooper (Skupo) du geri tapybos darbai — autoportretas ir prieplauka. Povilas Kaupas tvirtai laikosi savo "AŠ" vietoje. Gerai žinomas Chicago Tribune laikraščio narys Ed. Walaitis išstatė dvi geras akvareles. Vl. Vaitiekūnas turi du simbolinius kūrinius. Petras Aleksa tik su viena skulptūra tedalyvauja. Magdalena Birutė Stankūnienė, po pasisekusios savo parodos, matyt, liko be mozaikų, tatai tik dvi (jau matyta) teišstatė. Bronius Murinas davė puikią gėlių kompoziciją. Giedrė Žumbakienė— "Žydi žemė" (Emalis).

Paroda pasibaigs vasario 21 d. Atdara vakarais nuo 7 iki 9 val. Savaitgaliais nuo 10 iki 9 val. vakaro.

TRIJŲ PARODA

Kovo 7 d. 2 val. popiet Balzeko Lietuvių kultūros muziejuje, 4012 Archer Ave. rengiama trijų čikagiškių dailininkų darbų paroda. Dalyvauja John Fabion, Anthony Cooper ir Mikas Šileikis. Bus tapybos ir skulptūros darbų. Kiekvienas autorius turės po 10 darbų. Visuomenė kviečiama parodą pamatyti.

Įspūdžiai iš Elenos Gaputytės parodos

Balzeko Lietuvių kultūros muziejuje ligi vasario 28 d. vyksta Londone, Anglijoje gyvenančios dailininkės Elenos Gaputytės skulptūros ir grafikos darbų paroda. Išstatyta 20 skulptūrų ir 11 piešinių.

E. Gaputytė gimė Lietuvoje. Po Antrojo karo apsigyveno Londone, kur dabar dėsto meną. Ji mokėsi Ludwigs Universitete, Freiburge (Vokietijoje), Montrealyje Fine Arts School, College of Art, Toronte, Beaux Arts Paryžiuje. (Čia ji studijavo skulptūrą Gimond klasėje). Dalyvavo parodose Lndone, Oxforde, St. Ives ir kt.

Gaputytės skulptūra patetiška, kartu sunki, piramidinės formos struktūra, tarytum užburti mūrai ar pilys, kurių nišose knibžda dvasios. "Sancta Viri" (keturių skulptūrų ciklas) dvelkia mistika, kažkokiu žmogaus pasmerkimu. "Pagarba Lietuvos motinai" turi paminklo formą. "Kelias" (medžio skulptūra su auksine patina, taip pat patraukia žiūrovo dėmesį. "Kristus" (žiūr. nuotrauką), jau labai skirtingas, labiau abstraktus darbas, kuris skiriasi nuo kitų skulptūrų. Visos skulptūros bronzoje, išskyrus vieną. Grafika realistinė, bet stiprūs, prityrusios rankos piešiniai. Kaip piešiniuose, taip skulptūroje dailininkė jaučia formą, ar ji būtų tradicinio pobūdžio, ar geometrinio architektūrinio stiliaus. Visi josios darbai kalba savo kalba — dailininkės asmenyje. Skulptūros vidutinio diduma, nuo 8 colių iki pusantros pėdos.

Parodą patartina pamatyti. Muziejus atdaras 7 dienas nuo 1:00 iki 4:30 v. popiet. Įėjimas nemokamas.

NAUJAS "VILTIES" NUMERIS

Vytauto Beliajaus anglų kalba folkloro žurnalas už sausio-vasario mėn. išėjo gausiai iliustruotas. Naujas žurnalo viršelis su japonų šokėjų nuotrauka. Daug vietos skirta japonų folklorui su daug gražių iliustracijų. Toliau seka turkų šokiai ir duodama geografinė Turkijos apybraiža.

Šiame "Vilties" numeryje daug vietos skirta ir lietuviams. Prie straipsnių įdėta Brazinskų paveikslai. Simo Kudirkos ir jo žmonos nuotraukos . Taip pat Chicagos lietuvių protesto demonstracijų nuotraukos, prie kurių buvo prisidėję latviai, ukrainiečiai ir kiti.

Nuotrauka ir trumpas aprašymas apie profesoriaus Jono Kazlausko nužudymą Sovietų Sąjungoje. Įdėta žymantų šeimos nuotrauka. Paminėtas muzikas Jonas Byanskas ir kiti lietuviai veikėjai.

Yra straipsnelis ir 5 E. Šulaičio nuotraukos iš praeitos vasaros vykusio šokių festivalio Vilniuje.

Žurnalas "Viltis" leidžiamas Denver, Colo. Adr. V. F. Beliajus , P. O. Box 1226, Denver, Colo. 80201. Spausdinamas kreidiniame popieriuje ofsetu. "Viltis eina jau su 29-tu tomu. Vieno numerio kaina $1.00.

ROCKFORD, ILL.

Vasario 16 minėjimas

Rockfordo lietuviai rengiasi labai iškilmingai paminėti nepriklausomos Lietuvos valstybės atkūrimo 53 metų sukaktį šį sekmadienį, vasario mėn. 21 d.

Minėjimas prasidės 12 val. Šv. Petro ir Povilo liet. bažnyčioje, kur svečias iš Chicagos kan. V. Zakarauskas laikys liet. kalba iškilmingas pamaldas ir atnašaus šv. mišias už žuvusius dėl Lietuvos laisvės. Laike pamaldų giedos solo p. D. Zakaraitė.

Po pamaldų bažnyčioje minėjimas bus tęsiamas Liet. klube. Jis čia prasidės 2 val. po piet. Skautams įnešus vėliavas viešnia iš Waukegano solistė p. J. Šalnienė sugiedos Amerikos ir Lietuvos himnus. Po atidarymo ceremonijų garb. svečiai — kongresmanas John Anderson ir Liet. Tarybos pirmininkas dr. K. Bobelis pasakys kalbas. Po oficialiosios minėjimo dalies seks meninė, kurią atliks p. Irenos Smieliauskienės vadovaujama liet. jaunimo grupė "Grandis", o po to bus vaišės.

Maloniai kviečiami visi lietuviai su draugais šventėje dalyvauti.

Rengėjai

SKAITYK IR KITAM PATARK
SKAITYTI "NAUJIENAS"

LIETUVOS ISTORIJOS DRAUGIJA

1971 m. vasario mėn. 21 d., 4 val. po pietų, Jaunimo Centre,

PRISTATO

DR. KOSTO JURGĖLOS KNYGĄ

LIETUVOS SUKILIMAS 1862 - 1864 METAIS
IR
LIETUVIŲ KALBOS STUDIJŲ ĮVEDIMĄ ŠV. KSAVERO KOLEGIJOJE

DALYVAUJA:

DR. KOSTAS JURGĖLA, knygos autorius

DR. HARRY MARMION, Šv. Ksavero kolegijos prezidentas.

MENINĖJE PROGRAMOJE:

TOLIMA BRANGI TĖVŲ ŠALIE!

Rašytojo Aloyzo Barono montažas

Atlieka:

aktoriai — STASĖ KIELAITĖ
LEONAS BARAUSKAS
JONAS KELEČIUS

Solistai — DALIA KUČĖNIENĖ
ALGIRDAS BRAZIS

Akompanuoja — DARIUS LAPINSKAS

Programai vadovauja rašytoja — NIJOLĖ JANKUTĖ - UŽUBALIENĖ.

KNYGA - GERIAUSIA DOVANA

1. Dr. K. Grinius, ATSIMINIMAI IR MINTYS II t., 336 psl. $5.00
2. Juozas Liūdžius, RAŠTAI, 246 psl. $3.00
3. M. Zoščenko, SATYRINĖS NOVELĖS, 199 psl. $2.00
4. Liudas Mikšys, Iš ISTORIJOS ŪKANŲ ATEINA LIETUVA. 699 psl. $12.00
5. Juozas Kapačinskas, SIAUBINGOS DIENOS, 376 psl. $4.00
6. J. Augustaitis, ANTANAS SMETONA IR JO VEIKLA. 154 psl. $1.50
7. Prof. V. Biržiška, SENŲJŲ LIETUVIŠKŲ KNYGŲ ISTORIJA, du tomai, 207 ir 225 psl. ..... $2.00 ir $3.00
8. Marius Katiliškis, ŠVENTADIENIS UŽ MIESTO, 356 psl. $5.00
9. St. Kairys, LIETUVA BUDO, 416 psl. $2.00
10. Vl. Mingėla, KUN. ANTANAS MILUKAS, Jo gyvenimas ir darbai. $6.00
11. Adomas P. Jasas, BŪK PALAIMINTAS! $3.00
12. Dr. Antanas J. Gussen, DANTYS, 158 psl., minkštais viršeliais $2.00, kietais $4.00
13. Juozas Švaistas, PETRAS ŠIRVOKAS, 228 psl. $2.00
14. Henrikas Radauskas, EILĖRAŠČIAI, 239 psl. $5.00
15. Mikas Petrauskas, EGLĖ ŽALČIŲ KARALIENĖ. $5.00
16. C. R. Jurgėla, HISTORY OF THE LITHUANIAN NATION. $10.00
17. Petronėlė Orintaitė, KĄ LAUMĖS LĖMĖ. 236 psl. $3.00
18. Kipras Bielinis, TERORO IR VERGIJOS IMPERIJA. 310 psl. $1.00
19. Dr. J. B. Končius, VYTAUTAS THE GREAT, 211 psl. angliškai. $4.00
20. Pranys Alšėnas, MARTYNAS JANKUS, biografija, 294 psl. $4.00
21. Stasys Santvaras, AUKOS TAURĖ, lyrika, 152 psl. $2.50
22. V. D. Sruogienė, LIETUVOS ISTORIJA, 416 psl. $6.00

Šitas knygas galite įsigyti "Naujienų" ofise arba gauti paštu, atsiuntę nurodytas sumas čekiu arba money orderiu, šiuo adresu:

"NAUJIENOS"
1739 So. Halsted St., Chicago, Ill. 60608

Jau išėjo seniai laukta
Juozės Vaičiūnienės knyga
TAUTINIŲ ŠOKIŲ ŠVENČIŲ TAKAIS

100 didelio formato psl., daug paveikslų. Kaina $2.00.
Persiuntimui paštu reikia pridėti 25 c. egzemplioriui.
Ansambliai, chorai, grupės, užsakiusios 10 ar daugiau egzempliorių, nemoka pašto persiuntimo išlaidų.
Knygą galima gauti Naujienose arba pasiunčiant čekį ar Money orderį tokiu adresu:

NAUJIENOS,
1739 S. Halsted St., Chicago, Ill. 60608

Raginkite savo apylinkę augti - taupykite!

INSURED

Pas mus taupomi jūsų pinigai atlieka du didelius darbus. Pirma, jie padeda Jums pasiekti asmeniškus jūsų užsimojimus. Antra, jie padeda sukurti geresnę apylinkės bendruomenę ir parūpina fondus namams įsigyti.

Taupykite dabar. Santaupos, padėtos prieš 10 mėnesio dieną, neša nuošimčius nuo mėnesio pirmos.

6% PER ANNUM ON SAVINGS CERTIFICATES OF $5,000. OR MORE, 2 YEAR MATURITY

5% UNIVEST TAUPYMO SĄSKAITOMS

Taupymo indėliai Apdrausti iki $20,000.

UNIVERSAL
SAVINGS & LOAN ASSOCIATION
1800 So. Halsted St Chicago, Ill. 60608
VIENA STIPRIAUSIŲ BENDROVIŲ, TURINTI DIDELES ATSARGAS
Įsteigta 1923 metais Tel. 421-3070
Įstaigos pietuose kiemas automobiliams pastatyti

NAUJIENOS

THE LITHUANIAN DAILY NEWS

Published Daily Except Sunday by The Lithuanian News Pub. Co., Inc. 1739 So. Halsted Street, Chicago, Ill. 60608. Telephone HA 1-6100

SECOND - CLASS POSTAGE PAID AT CHICAGO, ILLINOIS

Subscription Rates:
In Chicago $20.00 per year, $11.00 per six month, $6.00 per 3 months. In other USA localities $18.00 per year, $10.00 per six months, $5.00 per three months; Canada $20.00 per year; other countries $21.00 per year.

10 cents per copy, 10 c. on Saturday

Dienraščio kainos:

Chicagoje ir priemiesčiuose

metams	$20.00
pusei metų	$11.00
trims mėnesiams	$6.00
vienam mėnesiui	$2.00

Kitose JAV vietose:

metams	$18.00
pusei metų	$10.00
trims mėnesiams	$5.00
vienam mėnesiui	$1.75

Kanadoje:

metams	$20.00
pusei metų	$11.00
vienam mėnesiui	$2.00

Užsieniuose:

metams	$21.00
pusei metų	$11.00
vienam mėnesiui	$2.50

Naujienos eina kasdien, išskiriant sekmadienius. Leidžia Naujienų Bendrovė, 1739 So. Halsted St., Chicago, Ill. 60608. Telef. HAymarket 1-6100.

Pinigus reikia siųsti pašto Money Orderiu kartu su užsakymu.

NAUJIENŲ ofisas atdaras kasdien, išskyrus sekmadienius, nuo 9 val. ryto iki 5 val. vakaro. Šeštadieniais — iki 12 val.

Ar reikės bėgti iš Amerikos?

S. J. Jokubka, komentuodamas vasario 14 dieną Chicagoje įvykusį didelį Lietuvos nepriklausomybės sukakties minėjimą, savo skaitytojų tarpe bando sukelti panikos nuotaikas. Tuščiais gandais, kreivomis išvadomis pasiremdamas, jis aiškina, kad Amerikoje bus įvesta sovietinio komunizmo "tvarka" ir šiame krašte gyvenantiems lietuviams teks bėgti iš Amerikos.

Kad jis bent mokėtų lietuviškai savo mintis pasakyti, tai dar būtų galima suprasti, ką savo rašinyje jis stengėsi pasakyti ir kokių išvadų galima laukti. Lietuviškai jis nepramoko jaunas būdamas, negali prasilaužti ir šiandien. Kalbėdamas apie nepriklausomybės minėjime buvusių žmonių skaičių, jis rašo: "O tikrenybėje ten nebuvo nei tūkstančio, nei daugiau kaip dviejų tūkstančių". Jeigu jau Jokubka tvirtina, kad ten nebuvo tūkstančio, kaip jis gali pasakoti, kad nebuvo daugiau dviejų tūkstančių. Jis, matyt, norėjo pasakyti, kad buvo daugiau kaip tūkstantis, bet mažiau kaip du tūkstančiai, bet pasakė visai nesuprantamą dalyką. Mes galime tiktai spėlioti, ką jis norėjo pasakyti, bet aiškumo nėra. Panašiai turi spėlioti ir Vilnies skaitytojai.

Šiaip Jokubkai nesiseka savo mintis dėstyti, bet kai reikalas eina apie sovietinės teršos paleidimą, tai jis jau stovi ant stipresnio pagrindo. Jis daro šitokias išvadas iš vasario 14 dieną suruošto minėjimo:

> "Kaip mes bekalbėsime apie tą vasario 16 minėjimą, Juanita Castro lietuviškiems nacionalistams pasakė ir teisybės. Ji pasakė: Įsidėmėkite mano žodžius, Bolivija ir Peru bus sekančios komunistinės šalys.
>
> "Nemaža ji baimės nacionalistams įvarė, kad ir Amerikoje reikalai eina velniop ir kaip greitai jaunoji generacija paims politinę kontrolę, taip ir čia demokratijai bus galas. Vadinasi, ateis komunizmas
>
> "Žinoma, ji tai gąsdino, kėlė antikomunistines nuotaikas. Bet daugelį vertė pagalvoti: Ar nereikės bėgti ir iš Amerikos?" (Vilnis, 1971 m. vas. 18 d., 1 psl.)

Niekas iš Amerikos dar nebėgo ir nebėga. Ir nesirengia bėgti. Nėra jokio reikalo iš Amerikos bėgti. Iš Amerikos turi sprukti tiktai Maskvos imperializmui tarnaujantieji įvairūs agentai ir agentėliai, kai žmonės patiria apie jų darbą ir pradeda sekti, kur jie landžioja ir ką jie daro. Niekam nereikia bėgti, kas ryžtasi prieš sovietų imperializmą kovoti. Suomiai ryžosi prieš sovietų raudonąją armiją kovoti, jiems nereikėjo bėgti. Turkai su persais buvo pasiruošę kovoti, jiems nereikėjo bėgti. Graikai ir jugoslavai atkakliai pasipriešino, tai ir jiems nereikėjo bėgti. Rumunai aiškiai pasakė, kad jie kovos, ir pradėjo pasirengimus kovai, rusai iki šios dienos rumunų neverčia bėgti. Lenkijos valdžia ir komunistų partijos centro komitetas buvo pasiryžęs pasiduoti sovietų imperializmui be mūšio, bet Lenkijos darbininkai pasipriešino sovietų politikai ir laimėjo. Iš Lenkijos bėga Gomulkos šalininkai, bet lenkams tuo tarpu iš Lenkijos bėgti nereikia. Net mažoji Albanija, turėjusi drąsos paskelbti kovą Maskvai, apsigynė. Albanams niekur nereikėjo bėgti.

Daug liūdniau su tomis tautomis, kurios vienokiais ar kitokiais išskaičiavimais nesiryžo stoti kovon prieš molinių kojų milžiną. Tuos sovietų karo mašina, žibučiais apsikarsčiusių maršalų vadovaujama, sutrynė ir pavergė. Laisvai veikiantieji sovietų čekistai tų tautų žmones privertė bėgti. Juanita Castro priminė susirinkusiems, kad tektų bėgti, jeigu amerikiečiai ir toliau darys nuolaidas sovietų imperializmui, nesiryš pasakyti jam, kad daugiau nuolaidų nebus. Bet amerikiečiai prieš sovietų ekspansiją kovoja. Amerikiečiai kovoja prieš rusus pietų Azijoje, amerikiečiai pastoja rusams kelią Artimuose Rytuose, jie kovos, jeigu bus reikalo, ir kitose pasaulio vietose.

Amerika yra sąžinės ir spaudos laisvės kraštas. Kiek vienas žmogus turi teisę pasakyti savo nuomonę. Visi žino, kam Jokubka dirba, bet Amerikoje ir jis turi teisę ne tik laisvai kalbėti, rašyti ir platinti savo rašinius. Rusijos ir rusų pavergtų kraštų gyventojai tokios laisvės neturi. Sovietų valdžia bijo sąžinės ir spaudos laisvės. Ji kalėjiman kiša net rusus mokslininkus vien dėl to, kad jie drįsta reikalauti spaudos ir žodžio laisvės. Amerikiečiai leidžia net savo priešams laisvai kalbėti ir rašyti, nes jie dar nesudaro kraštui ir gyventojams pavojaus.

Bet amerikiečiai yra pasiryžę ginti savo laisves. Jeigu tektų pradėti kovą, jie kovos. Iš Amerikos niekam nereikės bėgti. Kovai prasidėjus, tures bėgti visi demokratinės santvarkos priešai. Amerikon atvažiavusiems lietuviams tikrai nereikės bėgti. Jeigu Jokubka būtų pasiklausęs, ką kongreso atstovai Roman Pucinski ir Morgan Murphy pasakė apie lietuvius, tai jis bereikalingai savo skaitytojų negąsdintų.

SAVAITĖ, KURI SUKRĖTĖ KOMUNIZMĄ

Pirmieji į Švediją atvykusių liūdininkų pranešimai

III

Kad ir darbininkai spėjo kautynėms skubiai pasiruošti, liudininkai matė apie tūkstantį darbininkų dujokaukėse, kurias jie pasiėmė iš savo darboviečių sandėlių. Gatvėse degė automobiliai, autobusai ir milicininkų būdelės. Vietomis žmonės skubiai statėsi barikadas. Liudininkai vieningai teigia, kad nepaprastai didelis nuošimtis moterų dalyvavo demonstracijose ir kovose su milicija. Vieną trijų šimtų moterų demonstraciją milicija nuo Švedijos konsulato nuvaikė šaudydama šaltu vandeniu iš vandens patrankėlių. Moterys klykė, šaukė prieš kainų pakėlimą ir prieš Gomulkos valdžią.

Trečiadienį, gruodžio 16 d. vakare į Švediją atplaukė grupė žmonių, kurie Dagens Nyheter laikraščiui suteikė išsamesnių informacijų.

Viena lenkė turistė pasakė: "Išvažiuojant situacija buvo baisi. Sklido gąsdinančios žinios apie daug užmuštų žmonių". Kita liudininkė švedė Gdynės gatvėse mačiusi laukines scenas. Policija svaidė į minią ašarines bombas. Viršum galvų žviegė helikopteriai. Buvo girdėti maišų vaikų verksmai.

Du švedų pirkliai pasakojo išvažiuodami iš Sopoto pamanę, kad vyksta kariniai manevrai: tankų ir šarvuočių kolonos didelėj netvarkoj skubiai riedėjo miesto linkui. Kai kurie nuo plento nuvažiavo į griovius, ir t. p.

Vienas jūrininkas pasakojo: Streikuojantieji Lenino vardo laivų statyklos Gdanske darbininkai išsiuntė savo delegaciją į PZPR vaivadijos komitetą. Nesulaukdami delegacijos grįžtant visas pulkas darbininkų, lenkų tautine vėliava nešini nužygiavo prie KW (vykd. kom-to) rūmų, bet žygį sustabdė majoro vadovaujamas milicijos dalinys ir majoras nušovė vėliavą nešusį darbininką. Tuomet darbininkai majorą suplėšė, sudraskė, milicijos dalinį sumušė ir užpuolę padegė partijos pastatą. Jame buvę milicijos ir saugumo valdininkai subėgo ant stogo, iš kur juos gelbėjo helikopteriais.

Kitas jūrininkas laiške savo draugui Vakaruose parašė, kad policijos valandos metu, tai yra kuomet civiliams buvo uždrausta pasirodyti gatvėse, Trimiesčio milicija ir ORMO vežė į užmiesčių miškus ir laidojo užmuštų ir mirusių darbininkų kūnus.

Karininko iš šarvuočio nušautojo berniuko kūną Gdynės laivų statybos darbininkai, apdengę lenkų tautine balta-raudona vėliava, atnešė prie miesto rotušės ir čia užgiedojo "Jeszcze Polska ne zginęla". Tuomet iš helikopterių į juos pradėjo mėtyti ašarines bombas ir užatakavo milicininkai. Trimiestyje vyko masiniai areštai. Buvo suimami ir iš ligoninių gabenami tardymui net ligoniai ir sužeistieji.

Oficialus valdžios komunikatas

Tik trečiadienį, gruodžio 16 d. apie 4 val. vakaro Lenkijos spaudos agentūra per Varšuvos radiją paskelbė tokį "komunikatą":

Šio mėn. 14 ir 15 dienomis Gdanske įvyko svarbių gatvės nuotykių. Pasinaudodami situacija, susidariusia tarpe Gdansko laivų statyklos įgulos, avantiuristų ir chuliganų elementai, neturintieji nieko bendro su darbininkų klase, suardė ir padegė keletą viešųjų pastatų ir apiplėšė kelias dešimtis krautuvių.

Yra nužudytų tvarkai palaikyti pareigas ėjusių pareigūnų. Taip pat yra ligoninėse daug sunkiai sužeistų. Chuliganų išprovokuotuose susirėmimuose šeši asmenys užmušti ir kelios dešimtys sužeista.

Suprantama, tokiose sąlygose padarytais ryžtingais valdžios žygiais avantiuristų elementai buvo išblaškyti ir mieste tvarka atstatyta.

Lygiagrečiai valdžia perspėja, kad į visokį viešosios tvarkos ardymą bei visokią priešvalstybinę veiklą reaguos su visišku griežtumu".

Tą "komunikatą" skelbiant visas Trimiestis (Gdanskas, Gdynė ir Sopotas) buvo visuotinio darbininkų streiko apimtas.

Sekančią dieną, gruodžio 17 d. 8 val. vakare per radiją prabilo pats premjeras Cyrankievičius, papasakodamas, kad riaušes sukėlę "anarchistiniai, chuliganiški ir kriminaliniai elementai" bei "socializmo ir Lenkijos priešai", pripažindamas, kad buvo keliolika užmuštų ir "keli šimtai" sužeistų. J. Pr.

(b. d.)

— **Okup. Lietuvoje** jau ketvirtą kartą išleistas M. K. Čiurlionio dailės kūrybos aplankas "Reprodukcijos" (20,000 egz.), be to, pasirodė St. Budrio knyga "Algimantas Stoškus" — vitražisto gyvenimas, kūryba. (E)

Pasveikink savo draugus per "Naujienas"

Britanijos Cambridge universitete studentai surengė demonstracijas, protestuodami, kad vyriausybė ištrėmė vokiečių radikalą "Red Rudi" Dutschke, kuris dabar apsigyvens Danijoje. Britų studentai pasigamino patranką, kurią vilko miesto gatvėmis.

GRAND RAPIDS, MICH.

Vasario 16-os paminėjimas

LB Grand Rapids apylinkės valdyba rengia Lietuvos Nepriklausomybės paminėjimą ateinantį sekmadienį, t. y. š. m. vasario mėn. 21 d. 3 val. 30 min. po p. Šv. Petro ir Povilo parapijos mokyklos salėje. 1433 Hamilton Ave., N. W., Grand Rapids, Mich.

Prašom visus apylinkės narius tolimesnių vietų lietuvius ir svečius atsilankyti į šį pamінėjimą.

Apylinkės Valdyba

Gražiai paminėjo Nepriklausomybės sukaktį

Hollywood, Fla. — Vietinis Amerikos Lietuvių Piliečių Klubas labai gražiai paminėjo Lietuvos Nepriklausomybės 53 metų sukaktį.

Sausio 14 dieną šauktame susirinkime buvo daug žmonių. Susirinkusieji sudėjo $1,140 aukų. Visi sudėti pinigai bus persiųsti Amerikos Lietuvių Tarybai. *Albinas R.*

VERTA PASIDAIRYTI PO AMERIKĄ

RAŠO DR. ANTANAS J. GUSĖNAS

1.

Ilgesnį laiką pabuvęs namie, pradedu nerimauti. Užeina noras pasidairyti, kas darosi Amerikoje.

Praeitų metų lapkričio 13 dieną iš Cicero išvažiavome į pietines Amerikos valstijas. Tai buvo, atsimenu ketvirtadienis, 7-ta ryto valanda. Rytas buvo miglotas ir apsiniaukęs. Ciceroje atrodė, kad netrukus pradės lyti, bet jau buvome viską kelionei suplanavę tad visvien išvažiavome. Pavažiavus keliasdešimt mylių į pietus, padangė prašvito, prasiblaivė ir buvo graži diena.

Važiavau 41-ju keliu. Daugelis juo važiuoja į pietines valstijas, ypatingai traukiantieji į Floridą. Kelias labai gyvas, automobilis po automobilio. Užtat ant šio kelio įvyksta tiek daug trafiko nelaimių. Nelaimės — tai greito važiavimo pasekmė. Greitam važiavimui nustatytos ribos, policija gali duoti tiketą, o teismas gali uždėti bausmę, bet mažai kas šių suvaržymų tepaiso. Dėl to nelemto nepaisymo 41-me kelyje atsitinka tiek daug nelaimių, kurios kartais baigiasi mirtimi.

Bevažiuojant Indianos laukais, turėjom progos matyti dirbančius ūkininkus. Vietomis jie mažinomis piovė kukurūzus. Kitais vežimais, javų maišais apkrautais, derlingų laukų dovanas vežė namo. Kitur matėm ūkininkus, beariančius laukus, o dar kitur farmeriai jau sėjo žiemkenčius.

DABOKIME TRAFIKO TAISYKLES

Geriausia važiuoti nustatytu greičiu. Jis yra apskaičiuotas. Specialistai žino, kuriuo keliu galima važiuoti greičiau, o kur greitį reikia sulėtinti. Aš pasitikiu specialistais ir klausau nurodymų. Apie 11-tą valandą ryto jau pasiekėme Terre — Haute apylinkes. Tai būtų kaip ir Aukštaitija. Terre — Haute reiškia aukštesnę žemę, aukščiau pakilusią nuo jūros paviršiaus. Tai prancūziškas žodis, užsilikęs Indiauoj ir amerikiečių kalboje. Jis, matyt, užsiliko dar nuo tų laikų, kai Indianoje jodinėjo prancūzai misionieriai.

Netoli Terre — Haute miestelio matėsi kelios dirbtuvės. Iš jų kaminų rūko pilki dūmai. Kai dirbtuvių kaminai rūksta, tai žmonės dirba, o kur žmonės dirba, tai gerai ir gyvena. Nelaimės prasideda, kai žmonės dirbti nustoja.

Pakeliuje matėme didoką skaičių stambių ūkininkų. Iš visko matyti, kad jie daugiausia vertėsi pieninkyste. Ganyklose slampinėjo didelės bandos įvairiausių galvijų. Gražiausiai atrodė augančių veršių kaimenė. Vietomis buvo daug kiaulių, o kitur buvo dideli būriai avių, kurios ūkininkams neša gražaus pelno. Avių priežiūra ne tokia sunki, bet jų vilna gana brangi, o pačios avys duoda mėgiamos ir sveikos mėsos.

ŪKININKAI GERAI VERČIASI

Prieš penkeris metus važiavau tuo pačiu 41 keliu, bet tada tiek daug galvijų nesimatė. Tada Indianos ūkininkai tiek daug galvijų neaugino, nes mažai už juos tegaudavo. Mėsa buvo pigesnė, jos tiek daug nereikėjo.

Evansville miestelyje teko sustoti. Pirmon eilėn, reikėjo pašerti gerai mus nešantį žirgą. Privažiavus prie gazolino stoties ir liepiau pripildyti tanką.

— Ar stambūs Indianos ūkininkai tuos galvijus augina pardavimui? — paklausiau gazolino stoties tarnautoją.

— Taip, — jis man atsakė. Už galvijus dabar gerai moka, todėl jie ir augina tokį didelį jų skaičių. Jeigu neapsimokėtų, tai neaugintų...

Iš Evansville patraukėme greitkeliu į Nashville miestą, esantį Tennessee valstijoje. Šioje valstijoje ūkininkai taip pat augina galvijus. Visose pakelėse matėme dideles kaimenes veršių, kiaulių ir avių.

Nashville miestą pasiekėme apie 4-tą val. po pietų. Iš ten 65-tu keliu patraukėme į North Carolina, Knoxville miestą. Šiuo keliu važiuodami matėme nepaprastai daug gražių miestų, miestelių ir gamtos vaizdų.

RŪKSTANTIS KALNAS

Labiausiai iš visų išsiskiria Great Smoky Natural Park Mountain. Tai didysis rūkstantis kalnas. Verta apžiūrėti Clinch upę ir josios užtvanką, vadinamą Norris Dam. Kai šią užtvanką statė, tai kilo didžiausias triukšmas visame krašte. Bet kai pastatė, tai visi nutilo patenkinti. Užtvanka gamino visiems vienodą ir, palyginus, nebrangią elektros jėgą. Prie šios užtvankos elektros norėjo prieiti didelės elektros bendrovės. Kitur jos būtų priėjusios, bet Amerikoje, nes čia vis dėlto žmonės ir valdžia turi laikytis įstatymų. Daug pasipelnyti norintieji prie užtvankos elektros nepriėjo ir nemanau, kad kada nors galės prieiti.

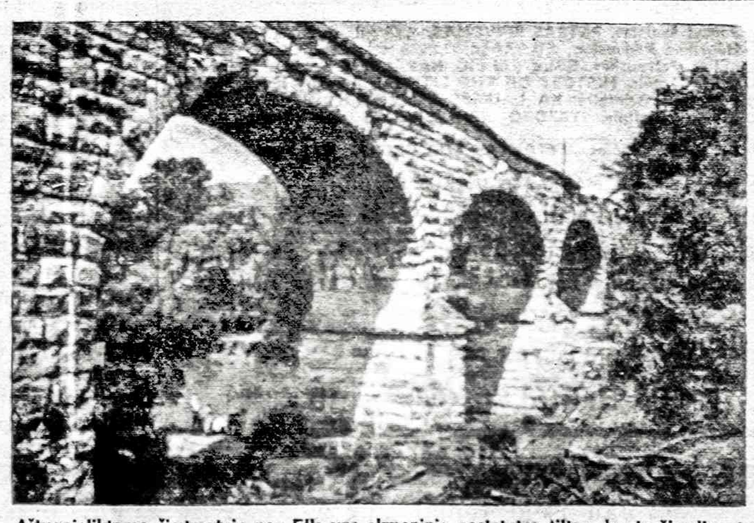

Aštuonioliktame šimtmetyje per Elk upę akmeninis pastatytas tiltas dar ir šiandien tebestovi. Juo labai saugiai pravažiavo ne tiktai šį rašinėlį parašęs ir tiltą fotografavęs daktaras Gusenas, bet tūkstančiai kitų keleivių.

Verta būtinai pamatyti ir Old Stone Bridge — Seną Akmens tiltą, einantį per Elk upę. Tiltas tikrai labai senas, akmeninis. Jis visai nepanašus į šių dienų plieno ir cemento tiltus. Man jis primena senus Italijos, pietų Prancūzijos ir šiaurės Afrikos tiltus, statytus prieš tris tūkstančius metų. Senas Elkės tiltas statytas aštuonioliktame šimtmetyje. Jis atlaikė saulę, lietų ir įvairiausius sunkvežimius. Jis nėra sutrūkinėjęs ir visai nedreba, kai per jį važiuoji.

(Bus daugiau)

DR. ANNA BALIUNAS
AKIŲ, AUSŲ, NOSIES
IR GERKLĖS LIGOS
PRITAIKO AKINIUS
2858 W. 63rd STREET
Ofiso telef.: PRospect 8-3229
Rezid. telef.: WAlbrook 5-5076
Kasdien nuo 10 iki 12 val. ryto, nuo 7 iki 9 val. vak. Treč. uždaryta.

Rez. tel. 239-4683
DR. K. G. BALUKAS
AKUŠERIJA IR MOTERŲ LIGOS
GINEKOLOGINĖ CHIRURGIJA
6449 So. Pulaski Rd. (Crawford Medical Building). Tel. LU 5-6446
Priima ligonius pagal susitarimą. Jei neatsiliepia, skambinti 374-8012

Telef.: PRospect 8-1717
DR. S. BIEŽIS
GYDYTOJAS IR CHIRURGAS
3148 WEST 63rd STREET
Val.: kas dieną po pietų 1-3; vak. 7-8 tiktai antradieniais ir penktadieniais. Trečiad. ir sekmad. ofisas uždarytas.
Rez.: 3241 WEST 66th PLACE
Phone: REpublic 7-7868

DR. PETER BRAZIS
PHYSICIAN AND SURGEON
2434 WEST 71st STREET
Ofisas: HEmlock 4-5849
Rezid.: 388-2233
OFISO VALANDOS:
Pirmadieniais ir ketvirtad. 1—7 val., antrad., penktadienį nuo 1—5, treč. ir šeštad. tiktai susitarus.

Dr. Ant. Rudoko kabinetą perėmė optometristas.
DR. EDMUND E. CIARA
2709 W. 51st STREET
Tel.: GR 6-2400
Val. pagal susitarimą: Pirm., ketv. 1—4, 7—9, antrad., penkt. 10—4, ir šeštad. 10—2 val.

Rez. GI 8-0873
DR. W. M. EISIN - EISINAS
AKUŠERIJA IR MOTERŲ LIGOS
GINEKOLOGINĖ CHIRURGIJA
6132 So. Kedzie Ave., WA 5-2670
Valandos pagal susitarimą. Jei neatsiliepia, skambinti MI 3-0001.

Dr. A. JENKINS
GYDYTOJAS IR CHIRURGAS
3844 WEST 63rd STREET
OFISO VALANDOS:
Kasdien nuo 1—4 popiet ir 6—8 val. Treč. ir šeštad. uždaryta.
Ofiso tel.: POrtsmouth 7-6000
Rezid. telef.: GArden 3-7278

Ofiso tel.: HE 4-1818 arba RE 7-9700
Rezidencijos: PR 6-9801
DR. J. MEŠKAUSKAS
GYDYTOJAS IR CHIRURGAS
VIDAUS LIGŲ SPEC.
2454 WEST 71st STREET
VALANDOS: Pirmad. ir penktad. nuo 2 iki 8 v. p. p.; antrad. ir ketvirtad. nuo 9 iki 11 ir nuo 4 iki 8, o šeštadienį nuo 9 iki 12 val.
Trečiadieniais uždaryta.

DR. FRANK PLECKAS
OPTOMETRISTAS
KALBA LIETUVIŠKAI
2618 W. 71st St. — Tel. 737-5149
Tikrina akis. Pritaiko akinius ir "contact lenses"
Val. pagal susitarimą. Uždaryta treč.

DR. LEONAS SEIBUTIS
INKSTŲ, PŪSLĖS IR
PROSTATOS CHIRURGIJA
2656 WEST 63rd STREET
Val.: antrad. nuo 1—4 po pietų, ketvirtad. nuo 5—7 val. vak.
Ofiso telef.: 776-2880
Naujas rez. telef.: 448-5545

DR. P. STRIMAITIS
GYDYTOJAS IR CHIRURGAS
Bendra praktika ir chirurgija
Ofisas 2750 West 71st St.
Tel.: 925-8296
Valandos: 2—8 val. vak. Penktadienį 10—12 ir nuo 2 iki 8 val. vak.
Sekmadieniais ir trečiadieniais uždaryta.
Rez. tel.: WA 5-3099

DR. VYT. TAURAS
GYDYTOJAS IR CHIRURGAS
Bendra praktika, spec. MOTERŲ ligos
Ofisas: 2652 WEST 59th STREET
Tel.: PR 8-1223
OFISO VAL.: pirm., antrad., trečiad. ir penkt. 2-4 ir 6-8 val. vak. Šeštadieniais 2-4 val. po pietų ir kitu laiku pagal susitarimą.

DR. V. P. TUMASONIS
CHIRURGAS
2454 WEST 71st STREET
Ofiso telef.: HEmlock 4-2123
Rezid. telef.: GIbson 8-6195
Priima ligonius pagal susitarimą. Dėl valandos skambinti telef. HE 4-2123, jei neatsiliepia, tai telef. GI 8-6195

SKAITYK KASDIEN
NAUJIENAS
IR TEMYK SKILTIS
Lietuviai taipgi perka ir parduoda ir progas sužino tiktai per
NAUJIENAS

MIAMI, FLA.

Lietuvos Nepriklausomybės minėjimas

Minėjime dalyvavo apie 4 — 5 šimtai žmonių, tai vietos gyventojai ir vasarotojai. Aukų surinkta $1140. Rinkliavą suorganizavo ALTos skyriaus vicepirmininkas P. Šilas. Gautos proklamacijos iš Miami miesto burmistro ir Floridos gubernatoriaus O D. Askew. Pasiųstos rezoliucijos prez. Nixonui, State dept. sekretoriui Rogers, S. Kudirkos bylos tyrinėjimo pirmininkui kongr. Hays, Pavergtųjų Tautų pirm. G. Bush, Floridos senatoriams ir kongresmanams, viso aštuonios rezoliucijos.

Pagerbti Liet. Nepriklausomybės kovų savanoriai, partizanai ir vėliausiai tautos didvyriai kankiniai: Brazinskai, S. Kudirkā, G. V. Simokaičiai.

Atidaromąją kalbą pasakė vietos ALTos skyriaus ilgametis pirm. A. D. Kaulakis. Jis kalbėjo ugningai, įtikinančiai ir visus prašė remti ALTos veiklą, nesigailėti "žaliukų" Lietuvos laisvinimo reikalui. Pagrindinę kalbą pasakė keliautojas, nuoširdus "patriotas, D. Kuraitis. Štai kelios jo kalbos mintys, pasakymai: "Amerika turi daug draugų, jos draugai: visos pavergtos tautos, visi Rusijos žmonės. Komunizmas tinka tik tamsiems aziatams, tik Azijos tautoms." D. Kuraičio kalbą visi palydėjo griausmingais plojimais.

Meninė šventės dalis

Meninę programą išpildė sol. Stempužienė ir sol. E. Jurgilaitė. Jos pakaitomis dainavo solo ir duetus. Jos žavėjo publiką ir buvo iškviestos net po kelis kartus padainuoti. Akompanavo Krikščiūnaitė - Scofield. Solistėms buvo įteiktos puokštės gėlių. Gėles įteikė dvi žavingos lietuvaitės tautiniais kostiumais pasipuošusios, tai E. Stongvilaitė ir K. Kaulakytė. Skaut. K. Kodatienė paskaitė savo naujausią eiliuotą kūrybą: ji pagerbė, apverkė vėliausius tautos didvyrius, kankinius: Brazinskus, S. Kudirką, V. Simokaitį. Jos kūryboje bangavo tautos jausmai: meilė tautai, laisvės ryžtas. Pianinu paskambino lietuviukas A. Telšinskas. Visą minėjimo programą pasigerėtinai ir sklandžiai pravedė aktorius - žurnalistas Vytautas Semeška. Po programos buvo vaišės.

Lietuvos Nepr. minėjimą su organizavo ir pravedė Miami ALTos skyrius.

P. S. Minėjimo programa bus transliuojama per Voice of America. *A. Beržienė*

SKAITYK "NAUJIENAS" — JOS TEIKIA GERIAUSIAS, TEISINGIAUSIAS ŽINIAS

P. SILEIKIS, O. P.
ORTHOPEDAS-PROTEZISTAS
Aparatai - Protezai, Med. Bandažai. Speciali pagalba kojoms (Arch Supports) ir t. t.
Val.: 9—4 ir 6—8. Šeštadieniais 9—1.
2850 West 63rd St., Chicago, Ill. 60629
Telef.: PRospect 6-5084

GRADINSKAS
VOKIŠKAS
AM - FM RADIJAS
TIK $45.00
2512 W. 47 ST. — FR 6-1998
LIETUVI, EIK PAS LIETUVĮ!

MOVING
Apdraustas perkraustymas iš įvairių atstumų.
ANTANAS VILIMAS
823 West 34 Place
Tel.: FRontier 6-1882

PERKRAUSTYMAI
MOVING
Leidimai — Pilna apdrauda
ŽEMA KAINA
R. ŠERĖNAS
2047 W. 67th Pl. WAlbrook 5-8063

SOPHIE BARCUS
RADIJO ŠEIMOS VALANDOS
Visos programos iš WOPA, 1490 kil. A. M.
Lietuvių kalba: kasdien nuo pirmadienio iki penktadienio 11—12 val. ryto. — Šeštadienį ir sekmadienį nuo 8:30 iki 9:30 val. ryto.
Tel.: HEmlock 4-2413
7159 So. MAPLEWOOD AVE.
CHICAGO, ILL. 60629

KELIONĖS Į LIETUVĄ IR IŠ LIETUVOS

Jeigu šiais 1971 metais rengiatės važiuoti į Lietuvą arba iškviesti iš Lietuvos savo gimines, tai jau metas iš anksto užsisakyti vietas, nes vėliau jų tikrai pritruks.

Vladas Rasčiauskas pirmas pradėjo organizuoti keliones į Lietuvą ir jau nuvežė virš 20 grupių. Ateinančią vasarą jis organizuoja net 8 ekskursijas. Jo vadovaujamoje įstaigoje dabar dirba dvi lietuvaitės — Josephine Mileriūtė ir Laima Luneckienė. Visais kelionės reikalais kreipkitės į

WALTER RASK - RASČIAUSKĄ
AMERICAN
TRAVEL SERVICE BUREAU
9727 So. Western Ave.
Chicago, Illinois 60643
Tel. 238-9787-8

Every year we fail to educate thousands of potentially successful citizens because they're mentally retarded.

And we're supposed to be so smart.

Do something. A free booklet will tell you how you can help.

Write: The President's Committee on Mental Retardation, Washington, D. C. 20201.
Name
Address
City
State Zip Code

Published as a public service in cooperation with The Advertising Council.
AD MAT NO. MR-41-67
(1 column x 55 lines)

Oficiali sovietų propagandos fotografija rodo gražiame žiemos fone stovinčią karinę raketą.

Dievo Karalystės Žinios

(Tęsinys)

13

Sučiuopiami Palaiminimai

Taigi pasirodo, kad Kristaus antrojo atėjimo rezultatai bus labai garbingi. Jo karaliavimu suteiktieji palaiminimai bus tikri ir praktiški. Visi šventųjų Dievo pranašų liudijimai ir pranašavimai apie atsteigimo laikus parodo, kad šitie palaiminimai bus tokie:

Apšvietimas arba tikras pažinimas Dievo ir jo plano ir padarymas galo visoms klastoms ir nesuskaitomiems įsitikinimams, kurie klaidino ir vargino pasaulį nuo pat Edeno dienų. Jerem. 31:34.

Paliuosavimas nuo visokių ligų ir pilnas išgelbėjimas tų, kurie klausys naujosios Karalystės įstatymų. Izai. 33:24.

Paliuosavimas nuo mirties visų, kurie gyvens tose dienose ir parodys tikėjimą.

Panaikinimas visų karų ir kovų. Myk. 4:3.

Ekonominis saugumas visiems. Izai. 65:21.

Ligos nebus daugiau; nei gėlimo, nei skausmo, nei jokio ženklo puvimo — nei baimės tokių daiktų. Prisimink sau visus žmogaus formos ir išvaizdos palyginamosios sveikatos ir grožio paveikslus, kokie kada teko matyti ir žinok, kad tobuloji žmonija bus dar puikesnė. Vidujinis tyrumas ir protinis bei moralis tobulumas pažymės ir pagarbins kiekvieną nušvitusį veidą. Tokia bus žemės visuomenė; ir verkiantiems atsiskyrusių bus nušluostytos ašaros, kuomet jie patirs prisikėlimo darbą pilnai. — Apr. 21:4.

(Bus daugiau)

Kas domisi apie Tiesą, reikalaukite veltui Spaudos, šiuo adresu: L.B.S.A., 212 E. 3rd St., Spring Valley, Ill. 61362, U.S.A.

Susirinkimų ir parengimų PRANEŠIMAI

★

— **Amerikos Lietuvių Piliečių Pašalpos Klubo** mėnesinis narių susirinkimas įvyks sekmadienį, vasario mėn. 21 dieną, 1:00 val. popiet Hollywood svetainėje, 2417 W. 43rd St. Nariai malonėkite atsilankyti ir aptarti klubo reikalus, o taip pat prašomi užsimokėti savo duokles.

Rožė Didžgalvienė, rašt.

— **Upytės Draugiškas Klubas** kviečia visus į linksmą Užgavėnių Blynų Balių šį šeštadienį, vasario 20 dieną 7 val. vak. Talman salėje, 4500 So. Talman Ave. Šokiams gros Valuno muzika, veiks įvairių valgių ir gėrimų bufetas. Bus gražių dovanų — lauksim visų. A. Kalys

A. A.
EMILIJAI KUČINSKIENEI
mirus,
jos sūnui, maestro Aleksandrui Kučiūnui ir dukrai Emilijai Meškauskienei bei jų šeimų nariams nuoširdžią užuojautą reiškia

Čikagos Lietuvių Opera

ADA DAMBRAUSKAS
Linkauskaitė

Gyv. 1625 W. Vernona, Phoenix, Arizona

Mirė 1971 m. vasario 17 dieną, 10:55 val. ryto, sulaukusi 71 metų amžiaus. Gimusi Lietuvoje, Sedos mieste.

Paliko nuliūdę: vyras George, 2 dukterys — Alice Artho, žentas Edward, gyv. Burbank, Calif. ir Donna Okopski, 5 anūkai, 7 proanūkai ir kiti giminės, draugai bei pažįstami.

Kūnas pašarvotas Mažeika - Evans koplyčioje, 6845 So. Western Avenue.

Penktadienį, vasario 19 dieną 1:00 val. popiet bus lydima iš koplyčios į Lietuvių Tautines kapines.

Visi a. a. Ados Dambrauskas giminės, draugai ir pažįstami nuoširdžiai kviečiami dalyvauti laidotuvėse ir suteikti jai paskutinį patarnavimą ir atsisveikinimą.

Nuliūdę lieka:

Vyras, dukterys, giminės.

Laidotuvių Direktoriai Mažeika - Evans. Tel. RE 7-8600.

A. † A.
EDITH VAZGOUSKAS
Vaitkutė

Gyv. 7333 So. Campbell Ave.

Mirė 1971 m. vasario 16 dieną, 1:30 val. popiet, sulaukusi 69 metų amžiaus. Gimusi Chicago, Illinois.

Paliko nuliūdę: žentas Dan Lamsargis, — mirusios dukters Edith vyras, dvi anūkės — Judith ir Joan Lamsargis, 2 seserys — Bernice Allen, jos vyras Vade ir Emily Richards, jos vyras William bei kiti giminės, draugai ir pažįstami.

Kūnas pašarvotas Petkaus Marquette koplyčioje, 2533 West 71st Street.

Penktadienį, 7:30 val. vak. įvyks atsisveikinimas, organizuojamas Moterų draugijos "Apšvieta".

Šeštadienį, vasario 20 dieną 9:00 val. ryto bus lydima iš koplyčios į Šv. P. Marijos Gimimo parapijos bažnyčią, o po gedulingų pamaldų bus laidojama Lietuvių Šv. Kazimiero kapinėse.

Visi a. a. Edith Vazgouskas giminės, draugai ir pažįstami nuoširdžiai kviečiami dalyvauti laidotuvėse ir suteikti jai paskutinį patarnavimą ir atsisveikinimą.

Nuliūdę lieka:

Seserys, žentas, anūkės, giminės.

Laidotuvių Direktorius Donald Petkus. Tel. 476-2345.

PLEASE BE CAREFUL!
Only you can prevent forest fires!

REMKITĖ TUOS BIZNIERIUS KURIE GARSINASI "NAUJIENOSE"

GUŽAUSKŲ
BEVERLY HILLS GĖLINYČIA
GĖLĖS VISOMS PROGOMS
2443 WEST 63rd STREET
Telefonai: PR 8-0833 ir PR 8-0834

GĖLININKAS
(PUTRAMENTAS)
Linksmumo arba liūdesio valandoje gražiausios gėlės ir vainikai, antkapių papuošimai ir sezoninės kapams gėlės.
ROY R. PETRO (PUTRAMENTAS)
5525 So. Harlem Ave. — 586-1220

PETKUS
TĖVAS IR SŪNUS
MARQUETTE FUNERAL HOME

2533 W. 71st Street
Telef.: GRovehill 6-2345-6
1410 So. 50th Ave., Cicero
Telef.: TOwnhall 3-2108-9
TRYS MODERNIŠKOS KOPLYČIOS
AIKŠTĖ AUTOMOBILIAMS PASTATYTI

Laidotuvių Direktoriai
MAŽEIKA & EVANS
6845 SO. WESTERN AVE.
TRYS MODERNIŠKOS AIR-CONDITIONED KOPLYČIOS
MAŠINOMS VIETA
REpublic 7-8600 REpublic 7-8601

EUDEIKIS
SENIAUSIA IR DIDŽIAUSIA LAIDOJIMO ĮSTAIGA
LAIDOTUVIŲ DIREKTORIAI:
DOVYDAS P. GAIDAS GERALDAS F. DAIMID
4605-07 So. HERMITAGE AVENUE
Tel.: YArds 7-1741 - 1742
4330-34 So. CALIFORNIA AVENUE
Telefonas: LAfayette 3-0440
MODERNIŠKOS AIR-CONDITIONED KOPLYČIOS

NARIAI:
Chicagos Lietuvių Laidotuvių Direktorių Associacijos

AMBULANCE PATARNAVIMAS DIENĄ IR NAKTĮ
★
TURIME KOPLYČIAS VISOSE MIESTO DALYSE

ANTANAS M. PHILLIPS
3307 So. LITUANICA AVENUE. Phone: YArds 7-3401

BUTKUS - VASAITIS
1446 So. 50th Ave., Cicero, Ill. Phone: OLympic 2-1003

PETRAS BIELIŪNAS
4348 So. CALIFORNIA AVE. Phone: LAfayette 3-3572

GEORGE F. RUDMINAS
3319 So. LITUANICA AVE. Tel.: YArds 7-1138-1139

STEP. C. LACK IR SŪNŪS
(LACKAWICZ)
2424 WEST 69th STREET REpublic 7-1213
2314 WEST 23rd PLACE VIrginia 7-6672

P. J. RIDIKAS
3354 So. HALSTED STREET Phone: YArds 7-1911

LEONARD BUKAUSKAS IR SŪNUS
10821 So. MICHIGAN AVE. Phone Commodore 4-2228
649 EAST 162nd ST. Phone COmmodore 4-2228
South Holland, Illinois

ST. TRINKA

KIŠENVAGIAI

Šiaulių priemiestyje, vadinamam "Šimše", gyveno keletas vyrų ir moterų, kurie jokio darbo nedirbo ir buvo profesionalai kišenvagiai. Jie važinėdavo į jomarkus ir atlaidus, kur žmonių spūsties metu iškraustydavo kišenes. Dažniausiai jie veikdavo dviese. Kai vienas ištraukdavo iš kišenės pinigus, tai juos tuoj perduodavo savo draugui ar draugei. Tad jeigu policija kišenvagį sulaikydavo, tai, neradusi pavogtų pinigų, turėdavo jį paleisti.

Čia noriu papasakoti apie keletą kišenvagysčių, kurias, man dirbant Kriminalinėje Policijoje, teko išaiškinti.

1928 metais vieną turgaus dieną, man išėjus į tarnybą, mano žmona padavė savo motinai 10 litų ir paprašė, kad nueitų į turgavietę ir nupirktų sviesto, kiaušinių ir kitų maisto produktų.

Pinigus uošvė įsidėjo į mažą piniginę, kurią nešėsi rankoje. Eidama į turgų ji kartu su savimi išsivedė mano 5 metų amžiaus sūnų Vituką, kurį vedėsi paėmusi už rankos. Bevaikščiodama apie ūkininkų vežimus, piniginę įsikišo į savo švarko kišenę, kad galėtų laisva ranka paliesti perkamus maisto produktus. Bet, kai reikėjo sumokėti už nupirkto sviesto kilogramą, kišenėje pinigų neberado: piniginė su pinigais iš švarko viršutinės kišenės buvo dingusi. Į namus grįžusi apsiverkė, nes maisto produktų nenupirko ir prarado pinigus.

Grįžęs iš tarnybos ir sužinojęs iš uošvienės apie ją ištikusią nelaimę, nutariau tą kišenvagį būtinai pagauti. Sekantį turgadienį pradėjau stebėti ar kas iš man pažįstamų kišenvagių vaikščioja turgavietėje. Netrukus pastebėjau, kad žinomas kišenvagis Sabulis, gyvenantis Šiaulių priemiestyje "Šimšė", vaikštinėja turgavietėje. Pradėjau jį iš tolo sekti ir stebėti, ką jis darys. Pastebėjau, kad jis priėjo prie vežimo, kuriame ūkininkė pardavinėjo atvežtus į turgų paršiukus. Tą vežimą buvo apstojęs būrys moterų, kurios norėjo pirkti paršiukus. Sabulisį įkišęs galvą, irgi žiūrėjo į parduodamus paršiukus. Supratęs, kad jis nori pirkti ne paršiukus, bet pavogti iš kurios nors moters pinigus, aš greitai per vežimų tarpus atėjau prie to vežimo ir atsistojęs jo užpakalyje pradėjau žiūrėti, ką jis darys. Pastebėjau, kad jis įkišo ranką į vienos moters sijono kišenę ir iš jos ištraukė piniginę. Vos jam ištraukus piniginę, aš jį pačiupau už rankos. Jis tebelaikė pavogtą piniginę. Ūkininkei pasakiau: "Pažiūrėk ar turi pinigus". Ši, patikrinus savo kišenę sušuko: "Jėzau, Marija, pinigų nebėra".

Tą ūkininkę kartu su sulaikytu Sabuliu atvedžiau į mūsų įstaigą ir, atlikęs formalumus, gražinau jai piniginę, kurioje buvo 35 litai. Gi kišenvagį Sabulį, padaręs kvotą, tą pačią dieną nuvedžiau pas I Apylinkės Taikos Teisėją ir paprašiau jį, kad nubaustu. Kadangi Sabulis buvo pagautas nusikaltimo vietoje ir prie kaltės prisipažino, tai teisėjas jį nubaudė 6 mėnesiais kalėjimo. Bausmę atlikti jis buvo pasiųstas į Šiaulių kalėjimą.

Ar Sabulis pavogė ir iš mano uošvienės pinigus — nežinau. Mat, yra sakoma: "Jei už rankos nepagavai, tai nėra vagis".

Tais pat metais Šiaulių I Apylinkės Taikos Teisėjas pasiuntė savo sekretorę į Šiaulių iždinę depozuoti 300 litų. Kadangi prie kasos langelio stovėjo gana ilga eilė žmonių, tai ir sekretorė atsistojo į eilę. Iš karto ji Taikos Teisėjo raštą ir pinigus laikė rankoje, bet vėliau, priėjusi arčiau langelio, įsikišo į savo palto kišenę. Kai priėjo prie kasos langelio ir norėjo įnešti pinigus, pastebėjo, kad jie iš kišenės dingo. Apie tai pranešė kasininkui, kuris telefonu pranešė mūsų įstaigai apie įvykusią vagystę.

Gavęs iš banko pranešimą apie įvykusią vagystę, paprašiau, kad uždarytų banko duris, ir kol aš atvyksiu, kad iš banko nieko neišleistų išeiti.

Atvykęs į banką ir patikrinęs jame esančius žmones, radau, kad dauguma jų yra kaimiečiai, kurie buvo atvykę sumokėti žemės mokesčius. Tarp jų buvo viena man pažįstama žydelkaitė, kuri tarnavo vienoje krautuvėje už pardavėją. Ji man papasakojo, kad ji stovėjo toj pačioj eilėj prie kasos langelio, prie kurio stovėjo Taikos Teisėjo sekretorė. Ji mačiusi, kad užpakaly sekretorės stovėjo vienas jai nepažįstamas vyras, kuris buvo pliku pakaušiu, rudais plaukais ir dėvėjo mėlynos spalvos lietpaltį. Bet jis greit iš eilės pasitraukęs ir išėjęs iš banko.

Iš to man buvo aišku, kad vagystę papildė tas nežinomas asmuo, kuris stovėjo užpakalyje Taikos Teisėjo sekretorės. Šiaulių mieste beveik visi kišenvagiai man buvo žinomi. Tačiau tarp jų kišenvagio su pliku pakaušiu nebuvo. Kilo įtarimas, kad šią kišenvagystę galėjo papildyti koks nors kišenvagis, atvykęs iš kito miesto. Tais laikais daug buvo žydų tautybės kišenvagių lenkų okupuotame Vilniaus mieste. Jie dažnai, slapta perėję demarkacijos liniją, atvykdavo į nepriklausomą Lietuvą pasipelnyti. Buvo kalbama, kad Vilniaus mieste buvo net slapta kišenvagių mokykla, kurioje buvo mokoma kišenvagystės meno.

Samprotaudamas, kad kišenvagis galėjo būti iš kitur, nuėjau į geležinkelio stotį ir pradėjau klausinėti vežikus, ar kuris nors iš jų neatvežė į miestą žydų tautybės pilietį, kilusį iš Vilniaus miesto. Vienas vežikas, kurį visi vadino "Solomka", man papasakojo, kad praeitą naktį, atėjus traukiniui iš Kauno, jis iš geležinkelio stoties nuvežė į miestą vieną žydų tautybės pilietį ir jo žmoną. Jie buvę iš Vilniaus. Paklaustas, kaip vilnietis atrodė, papasakojo, kad jis turėjęs pliką pakaušį, rudus plaukus ir dėvėjęs lietpaltį. Kadangi jo žymės atitiko žymes to asmens, kuris stovėjo iždinėje užpakalyje Taikos Teisėjo sekretorės, tai buvo aišku, kad minėtą kišenvagystę papildė jis.

(Bus daugiau)

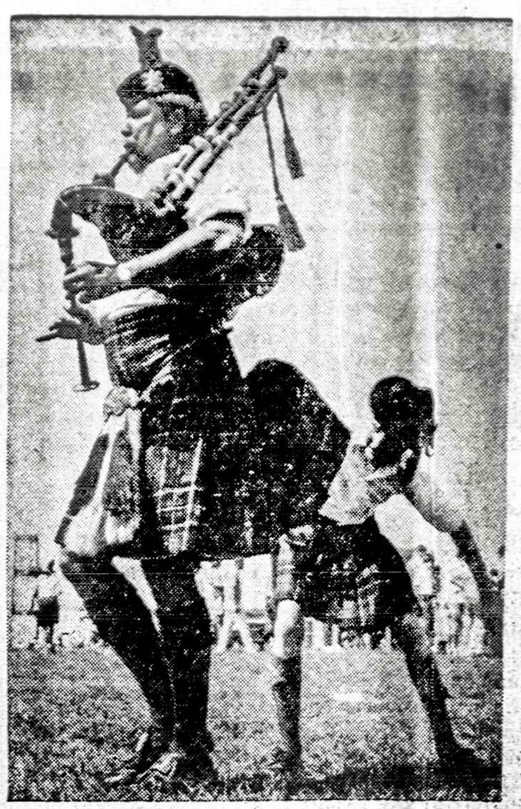

Amerikos ir Kanados škotų suvažiavime ir žaidynėse pernai fotografui pavyko pagauti retą vaizdą. Didelis škotas žygiuoja su birbyne, o mažas škotukas žiūri, kas yra po škoto sijonu.

TRUMPAI

— *Leonas Baličiūnas,* Lietuvos kariuomenės kūrėjas - savanoris, mirė Žagarės valsčiuje, 8 metus buvo ištremtas ir grįžo prieš 3 metus. Mirė staiga, bevaikščiodamas savo mylimo krašto laukais.

— *Mok. Albino Kašubienė,* Cicero, Ill., daugelio periodinių leidinių vaikams bendradarbė, moko Melrose Parko Lituanistinėje mokykloje. Jos mokyklos mokiniams viena svarbiausių lituanistinio auklėjimo priemonių yra vaikų laikraščiai bei žurnalai ir knygos. Ji išplatino 35 egz. eiliuotos pasakos vaikams "Laumė Daumė", kurią parašė mokyt. Stasė Vanagaitė-Petersonienė.

— *Vidas Juškelis,* St. Rita aukšt. mokyklos mokinys, paskelbtas pirmuoju mokiniu pradedančiųjų klasėse. Vasario 12 d. mokyklos Tėvų klubas suruošė geriausiems mokiniams iškilmingą vakarienę, kurios metu Vidui buvo įteikta $25 dol. dovana. Vido tėvelis Julius traginkai žuvo prieš 3 metus. Į pagerbimo vakarienę jį palydėjo krikšto tėvas inž. Juozas Gvildys.

— *Vilius Pražėnas,* Watertown, Conn., žurnalistas ir visuomenininkas, vienas iš pirmųjų konkrečiai pradėjo dirbti informacijos bei viešosios opinijos formavimo srityse amerikiečių visuomenėje. Jo daug laiškų ir pareiškimų spaudai yra tilpę ne tik Atlanto pakraščio laikraščiuose, bet ir tolimesniuose didžiausiuose dienraščiuose, pvz. Chicago Tribune. Dažnai yra kviečiamas į organizacijų bei mokyklų pobūvius paskaitoms ar pašnekesiams. Yra aktyviai dalyvavęs rengime Informacijos seminarų, kurie paskutiniais mėnesiais pasirodė, kad buvo labai naudingi, o ateityje gali būti dar reikalingesni.

— *Kasparas Radvila* padeda administruoti savo žentą ir dukters Antano ir Nijolės Mackevičių Brighton kepyklą. Jis yra LB apygardos valdybos narys organizaciniams reikalams. Bendradarbiauja spaudoje ir prisideda prie bendrų visuomeninių darbų.

— Rež. Justas Pusdešris, Detroit, Mich., vadovauja dramos sambūriui "Alka". Sambūris ruošiasi A. Kairio dramos "Palikimas" pastatymui.

Filmų bendrovė "20th Century-Fox" skelbia varžytynes įvairiems senų filmų baldams, scenos reikmenims parduoti. Parduodama ir ši karikatūrinė dainininko Frank Sinatros statula.

◆ Tolimesniųjų vietovių gyventojai bilietus į Margučio rengiamą koncertą, vasario 27, 28 d., gali užsisakyti paštu arba telefonu. Adresas: Margutis, 2422 W. Marquette Rd., Chicago, Ill. 60629. Telef. (312) GR 6-2242, GR 6-2271. Koncertas bus Marijos aukštesniosios mokyklos auditorijoje. (Pr).

◆ Rūpestingai Pildau Income Tax, P. Zailskas, 1934 So. 48 Court, Cicero. Tel. OL 2-7066. (Pr).

◆ L. B. Kultūros Fondo Teatro Studija stiprėja savo veikla. Be pastangų ugdyti teatrą, pasireiškia dar ir kitose lietuviškose programose. Vasario 16-tos minėjime (vasario 28 dieną) Teatro studijos nariai Nora Spurgytė, Lidija Jadviršytė ir Linas Peškys sutiko dalyvauti programos išpildyme Brighton Parko apylinkės ruošiamam minėjime. (Pr).

◆ Chicagos Lietuvių Medžiotojų ir Meškeriotojų Klubas kviečia visus į KAUKIŲ BALIŲ vasario mėn. 20 d., 8 val. vakaro Marquette salėje, 6908 So. Western. Ave. Įėjimas 1,50 dol. (Pr).

TAMSIĄ NAKTĮ

Tariau sau kartą tamsią naktį,
praradęs viską ir namų netekęs:
— Pakilk ir eik neatsigręždamas,
kur mato akys!
Gal tamsoje atrasi žiburėlį,
kuris tau išsklaidys nykius šešėlius,
o jei nerasi,
pats vienas po žvaigždėm klajosi
ir prarastos dalios ieškosi.
Nesigailėk, kas buvo,
kas bus — ilgėkis!
Tik praeiti praradęs, ateiti surasi.
Tai naktį eik į kelią drasiai!

Kazys Boruta

"NAUJIENOS" KIEKVIENO
DARBO ŽMOGAUS
DRAUGAS IR BIČIULIS

HELP WANTED — FEMALE
Darbininkių Reikia

GENERAL OFFICE
Pleasant surroundings. Interesting work in hotel manager's office. Able to meet public. Some shorthand necessary.
Phone YA 7-3580, ext. 283
for interview.

WAITRESS
Needed at once to work in a small Restaurant, also to help with Grill work.
Steady job.
Phone 778-9896

HELP WANTED — MALE
Darbininkų Reikia

DENTAL TECHNICIANS
ALL AROUND CHROME MEN. Testing, polishing and finishing. Very good pay.
247-1094
WIPLA DENTAL LAB.
1951 W. 22 PLACE

PERSONAL
Asmenų Ieško

SISTER NAOMI
If you are Worried, Sick or in Trouble in Life, she will help you solve your problem. Reading private — confidential.
3524 So. ASHLAND AVE., from 8 A. M. to 8 P. M. — 376-1808

FURNITURE AND FIXTURES
Rakandai ir Įrengimai

PARDUODAMI
IŠ MODELINIŲ NAMŲ BALDAI
30% iki 50% nuolaida. Galima pirkti lalimis ir išsimokėtinai. Aptarnauja lietuviai.
SOUTHWEST FURNITURE CO.
TEL. GR 6-4421
6200 So. WESTERN AVE.

RENTING IN GENERAL
Nuomos

CICERO — nuo balandžio 1 d. išnuomojamas 4 kambarių, 2 miegamų butas priešais Šv. Antano bažnyčią.
4938 W. 15 St. Tel. 863-1636.

IŠNUOMOJAMA 3 KAMBARIŲ naujai dekoruotas butas su vonia.
Tel. FR 6-6436

REAL ESTATE.

REAL ESTATE FOR SALE
Namai, Žemė — Pardavimui

REAL ESTATE FOR SALE
Namai, Žemė — Pardavimui

PASKOLOS PERKANT NAMUS, DAROMOS ILGIEMS TERMINAMS IR ŽEMAIS NUOŠIMČIAIS MĖNESINIAIS IŠSIMOKĖJIMAIS
DĖL VISŲ INFORMACIJŲ, KREIPKITĖS Į
MUTUAL FEDERAL SAVINGS
PETRAS KAZANAUSKAS, Prezidentas
2212 W. Cermak Road Chicago, Ill. VIrginia 7-7747

PLATUS PASIRINKIMAS NAMŲ PIRKIMUI
BUTŲ NUOMAVIMUI — NOTARIATAS — VERTIMAI
DRAUDIMO AGENTŪRA PATARNAUJA VISAIS DRAUDIMO REIKALAIS
J. BACEVIČIUS — BELL REALTY
INCOME TAX SERVICE
6455 So. Kedzie Ave. — PRospect 8-2233

• NAMŲ IR BIZNIŲ PIRKIMAS - PARDAVIMAS • NOTARIATAS
• PATVIRTINTI VERTIMAI • IMIGRACIJOS POPIERIAI
• PAJAMŲ MOKESČIAI — INCOME TAX
LEONAS REAL ESTATE
2735 WEST 71st STREET TEL. 925-6015

DAŽAU NAMUS
IŠ VIDAUS IR LAUKO
Valau kilimus ir baldus.
Pilna apdrauda.
I. RUDIS Tel. CL 4-1050

A. & L. INSURANCE & REALTY
A. LAURAITIS
INCOME TAX
4645 So. ASHLAND AVE.
LA 3-8775
(Currency Exchange įstaigoj)
Pigūs automobilių draudimai.

HOME INSURANCE
Call: Frank Zapolis
3208½ W. 95th St.
GA 4-8654
STATE FARM INSURANCE
State Farm Fire and Casualty Company

GERAI PILDOMI
INCOME TAX
ŠIMKUS REAL ESTATE
4259 So. Maplewood Ave.
Susitarimui 254-7450

SIUNTINIAI Į LIETUVĄ
ir kitus kraštus
P. NEDZINSKAS, 4065 Archer, Chicago, Ill. 60632. Tel. YA 7-5980

TERRA
Brangenybės, Laikrodžiai, Dovanos visoms progoms.
3237 WEST 63rd ST., CHICAGO
Telef. 434-4660

APDRAUDŲ AGENTŪRA:
Namų, automobilių, gyvybės, sveikatos ir biznio.
Patogios išsimokėjimo sąlygos.
J. BACEVIČIUS
6455 So. Kedzie Ave. PR 8-2233

A. TVERAS
LAIKRODŽIAI IR BRANGENYBĖS
Pardavimas ir Taisymas
2646 WEST 69th STREET
Tel.: REpublic 7-1941

Federalinių ir valstijos pajamų mokesčių apskaičiavimas
INCOME TAX
Nekilnojamo turto pirkimas - pardavimas
REAL ESTATE
Parašų paliudijimas
NOTARY PUBLIC
Draudimo informacijos
INSURANCE
ŠIMAITIS REALTY
2737 W. 43rd STREET
CL 4-2390

ŽMONĖS PERKA NAMUS

DIDELĖ, liuksus rezidencija. 6 kambariai naujam Marquette Parke. Karpetai, 1½ vonios, naujas garažas. $31,200.

GRAŽUS 2 BUTŲ mūras, 2 po 6. Naujas šildymas gazu, Air conditioned. Didelis lotas, mūro garažas. $31,500.

VERTINGAS APARTAMENTINIS 5 metų. $22,000 pajamų. Nepaprastai graži vieta, arti Marquette Parko. Sumokėta kaina grįžta beveik per 7 metus.

LENGVŲ $ 14,000 pajamų iš apartamentinio mūro, kuris ir 15 metų neturi. Pastatytas turtingam rajone. Kaina greitam pirkėjui $77,000.

KUKLUS NAMELIS — 2 butukai pačiame Marquette Parke. Kaina $17,000. gal ir mažiau.

2 GERI MŪRINIAI NAMAI Brighton Parke. Duoda virš $16.000 nuomos ir mažos išlaidos. Jei pamatysi, tai nupirksi už $52.500.

PLATUS LOTAS, Marquette Parko centrinėje gatvėje. Kaina — susitarsim.

Valdis Real Estate
7051 So. Washtenaw Ave. RE 7-7200

2 PO 6 MŪRINIS, 2 atskiri karštu vandeniu šildymai gazu. Modernios virtuvės. 2 automobilių garažas. Marquette Parke. $32.000.

PUIKI 4 MIEGAMŲ, 2½ vonios, 1 metų mūrinė rezidencija. Išbaigtas rūsys, radiant šilima gazu, 2 blokai nuo Hickory golfo laukų. $49,500.

5½ KAMBARIŲ 8 metų mūras. Radiant šilima, aluminijaus langai, 2 automobilių garažas, geroje vietoje. Tik $24.200.

8 BUTU 6 METU MŪRAS. Karšto vandens šilima gazu, aluminijaus langai, automobiliams pastatyti vieta, į vakarus nuo Pulaski Ave. $115.000.

20 BUTU IR KRAUTUVĖ. Dešimtų plytu 20 metų mūras. Flexikor konstrukcija. Pajamu virš $29,000 metams. Tik $185.000.

4 BUTU MŪRAS. Nauja šilima gazu, 2 automobilių mūro garažas. Labai švari nuosavybė. $44,500.

NERIS REAL ESTATE
3009 WEST 63rd STREET
Tel.: 471-0321

BUILDERS AND CONTRACTORS
Namų Statyba Ir Remontas

HEATING CONTRACTOR
Įrengiu naujus ir perstatau senus visų rūšių namo apšildymo pečius ir air-conditioning į naujus ir senus namus. Įrengiu vandens boilerius ir stogų rinas (gutters). Darbas atliekamas greit, sąžiningai ir garantuotai. Apskaičiavimai nemokamai. Turiu leidimus dirbti mieste ir užmiesčiuose.
DOMAS ŽUKAUSKAS
HEATING & SHEET METAL
4444 So. WESTERN AVE.
CHICAGO, ILL. 60609
TEL.: VI 7-3447

A. ABALL ROOFING
Įkurta prieš 50 metų
VISOKIUS STOGUS, rinas ir nutekamuosius vamzdžius sutaisome arba naujus idedame.
KAMINUS IŠVALOME ir pataisome. Nudažome namus iš lauko ir atliekame "tuckpointing" darbus. Esame apdrausti, visas darbas garantuotas.
Skambinkit
LA 1-6047
Įkainavimas veltui, kreipkitės bet kada

K. ERINGIS
CALIFORNIA SUPER SERVICE
Taisomi auto motorai, stabdžiai, tune-ups ir t. t.
4824 So. CALIFORNIA AVE.
CHICAGO, ILL. TEL. VI 7-9327

REMKITE TUOS BIZNIERIUS, KURIE GARSINASI "NAUJIENOSE"

SIUNTINIAI Į LIETUVĄ
ZEL-LER'S PARCELS EXPRESS AND TEXTILE CO.
1721-23 W. Chicago Ave., Chicago, Ill. • Tel. MO 6-3985
Yra vieta automobiliams pasistatyti.
Didžiausias pasirinkimas angliškų medžiagų rūbams, šilko, nylono, moteriškų kostiumų, nertinių, lietpalčių ir įvairiausių kitų prekių už gerą kainą, nes siuntinių įstaiga ir krautuvė priklauso tiems patiems savininkams. Atdara ir sekmadieniais.

GEROS DOVANOS
Šios knygos parduodamos dabar "Naujienose" su didelėmis nuolaidomis:
Dr. A. J. Gussen — DANTYS, jų priežiūra, sveikata ir grožis.
Kietais viršeliais, vietoje $4.00 dabar tik $3.00
Minkštais viršeliais tik $2.00
Dr. A. J. Gussen — AUKŠTA KULTŪRA — ŽIAURŪS ŽMONĖS.
Kelionės po Europą įspūdžiai. Vietoje $2.00 dabar tik $1.50
Galima taip pat užsisakyti paštu, atsiuntus čekį arba money orderį.
NAUJIENOS,
1739 SO. HALSTED ST., CHICAGO 8, ILL.

SIUNTINIAI Į LIETUVĄ
VYTAUTAS ŽUKAUSKAS — MARIA NOREIKA
2608 West 69th St., Chicago, Ill. 60629. • Tel. WA 5-2787
Didelis pasirinkimas įvairių prekių.
AUTOMOBILIAI, ŠALDYTUVAI, MAISTAS, PINIGAI.

SIUNTINIAI Į LIETUVĄ
COSMOS PARCELS EXPRESS CORP.
(Licensed by VNESHPOSYLTORG)
MARQUETTE GIFT PARCELS SERVICE
2501 W. 69th St., Chicago, Ill. 60629. — Tel. WA 5-2737
3333 So. Halsted St., Chicago, Ill. 60608. — Tel. 254-3320
Įvairių prekių pasirinkimas, motociklai, šaldytuvai, automobiliai. — Moskovitch ir Zaporozhets, maistas, doleriniai Certifikatai.
Vedėjas E. ŽUKAUSKAS

MOVING — Apdraustas perkraustymas
Pigus ir sąžiningas patarnavimas. Naujausi kraustymo įrankiai. Ilgų metų patyrimas.
AL NAUJOKAITIS
2022 W. 69 ST. CHICAGO, ILL. 60636. Tel. WA 5-9209