Saulėta, dieną 50°, naktį 35.
Saulė teka 7:05, leidžiasi 6:08.

NAUJIENOS

THE LITHUANIAN DAILY NEWS

The First and Greatest Lithuanian Daily in America
NAUJIENOS
The Lithuanian Daily News
Published by The Lithuanian News Publishing Co., Inc.
1739 So. Halsted Street, Chicago, Ill. 60608
HAymarket 1 - 6100
Over One Million Lithuanian In The United States

VOL. LVIV — Chicago, Ill. — Antradienis, Spalio-October 17 d., 1972 m. — Kaina 15c — 245

Library of Congress Gr.
Periodical Division
Washington, D. C. 20540

SOVIETŲ RELIGINIŲ VADŲ APSILANKYMAS

PASIRAŠYTA JAV IR SOV. SĄJUNGOS PREKYBOS LAIVYNŲ SUTARTIS

WASHINGTONAS. — Amerika ir Sovietų Sąjunga pasirašė prekybos laivyno susitarimą ir susitarė dėl kviečių pristatymo į sovietų uostus. Sutartį pasirašė prekybos sekretorius Peter Peterson ir sovietų prekybos laivyno ministeris Timofei Guženko, kuris vėliau, po pasirašymo ceremonijų, buvo pristatytas prezidentui Nixonui. Sutartis nustato, kuriuose uostuose gali lankytis ir iškrauti ar priimti prekes sovietų ir Amerikos laivai. Abi šalys atidaro šiai prekybai po 40 uostų. Amerikoje jų tarpe yra ir Čikagos bei Milwaukee uostai.

Sovietai sutiko mokėti Amerikos laivų savininkams, kuriems sutartis garantuoja trečdalį visų sovietų užpirktų Amerikoje kviečių pristatymą į sovietų uostus, 8.05 dol. už vieną kviečių toną. Jei pasaulio laivų transporto kainos pakiltų, tai sovietai mokėtų laivams 110 nuošimčių pasaulinės kainos. Čia sovietai padarė nuolaidą, nes anksčiau, kai buvo sutarta pirkti kviečius, pasaulinė kaina buvo 5.50 dol. už toną. Paaiškėjus, kad sovietai perka net 17 milijonų tonų javų, laivininkystės bendrovės tuoj kainas pakėlė ir šiuo metu jos siekia 9 dol. už toną. Sutartis garantuoja, kad Amerikos laivai gaus daugiau už javų pervežimą, negu pasaulinė kaina.

Kaip minėta, trečdalį javų gabens Amerikos laivai, trečdalį — sovietų ir likusią dalį kitų valstybių laivai. Amerikos uostų darbininkų unijos, kurios ilgą laiką priešinosi ir nepakraudavo sovietų laivų, šiuo atveju nusileido ir Amerikos kviečius pažadėjo pakrauti. Sutartis tačiau numato, kad tokie sovietų laivai, kurie plaukia iš Amerikos į Kubą, ar iš Kubos uostų atplaukia į Ameriką, nebus leidžiami gabenti JAV vyriausybės finansuojamų prekių, šiuo atveju ir javų. Tas pats suvaržymas taikomas ne tik Kubai, bet ir Šiaurės Korėjai ir Šiaurės Vietnamui.

Sutartis numato, kad uostui įplaukti į kurį nors iš 40 uostų, užteks 4 dienų pranešimo. Anksčiau reikėdavo 14 dienų pranešimo ir leidimai ne visada būdavo duodami.

Didelė minia Lenkijos apeigose

OSWIECIM. — Lenkijos katalikai seniai nematė tokių minių, kurios susirinko prie Birkenau koncentracijos stovyklos griuvėsių pagerbti mirusio lenkų vienuolio Maximillian Kolbe, kuris savanoriškai mirė už kitą lenką, Auschwitzo mirties stovyklos gyventoją. Kolbe paskelbtas katalikų bažnyčios palaimintuoju.

Apeigose dalyvavo 150,000 lenkų katalikų iš visos Lenkijos. Pamaldas laikė penki kardinolai, komuniją dalino 36 kunigai. Dalyvavo daug buvusių nacių politiniu kalinių. Kardinolas Krol iš Philadelphijos pasakė lenkiškai: "Aš niekad nebuvau koncentracijos stovykloje, niekad nebuvau suimtas ar ištremtas, niekad nekentėjau, kaip mano tėvų žemės žmonės kentėjo. Čia stovėdamas, aš supranta tas kančias ir lenkiu savo galvą".

PORT OF SPAIN. — Keturios Karibų jūros šalys: Barbados, Gvijana, Jamaika ir Trinidadas nutarė visos kartu ieškoti diplomatinių ryšių su Kuba.

IŠ VISO PASAULIO

WASHINGTONAS. — Valstybės sekr. Rogers sekmadienio ABC televizijos programoje pareiškė, kad Š. Vietnamo taikinių puolimas iš oro bus tęsiamas toliau, bus bandoma išvengti nelaimingų atsitikimų, kaip prancūzų ambasados sužalojimo, civilių taikinių puolimų. Rogers pareiškė, kad sen. McGoverno planas baigti karui yra "pasiūlymas pasiduoti". Atsakydamas į klausimą, jis pasisakė dar nežinąs ar norėtų pasilikti sekretoriumi, vėl išrinkus prezidentą Nixoną.

NEW YORKAS. — Pašto tarnautojui buvo sudraskytos abi rankos, kai pašte sprogo siuntinėlis, siunčiamas vienai New Yorko žydų organizacijai. Siuntinys atėjo iš Malaizijos.

PARYŽIUS. — Čia įvyko didelė komunistų demonstracija prieš Vietnamo karą. Rengėjai skelbia, kad dalyvavo 100,000 asmenų iš 27 valstybių, tačiau Paryžiaus policija dalyvių suskaičiavusi 12,000.

KAMPALA. — Uganda paskelbė, kad karo belaisvių stovykloje kilo sukilimas, septyni belaisviai pabėgo, o 35 nušauti bebėgant. Belaisviai buvo nepavykusio puolimo iš Tanzanijos dalyviai.

TAIPĖJUS. — Tautinėje Kinijoje per paskutines dvi savaites smarkiai sumažėjo japonų turistų skaičius. Daug Japonijos kelionų agentūrų atšaukė numatytas keliones po Tautinę Kiniją.

BEIRUTAS. — Tarp Jemeno ir Pietinio Jemeno vėl kilo kovos. Tarpininkų komisija, sudaryta iš arabų valstybių, bando kovas sustabdyti.

SINGAPŪRAS. — Iš kinų šventyklos vagys pavogė keturių dievų stovylas, atvežtas iš Kinijos prieš 500 metų. Šventyklos kunigas paskelbė, kad vagių laukia dievų bausmės, nes stovylos buvo užkerėtos.

CHEROKEE. — Indėnų laikraštis kritikuoja Kolumbo dienos šventę Amerikoje. Ši šventė primenanti indėnų vergiją ir esanti įžeidimas visiems Amerikos indėnams.

Nauja vyriausybė Kambodijoje

PHONPENHAS. — Kambodijoje naujas premjeras Hang Thun Thun Hak sudarė 15 ministerių vyriausybę, kurioje 9 ministeriai lieka seni. Naujas žmogus yra Lon Non, prezidento Lon Nol brolis.

Premjeras pareiškė, kad jo vyriausybė stengsis išlaisvinti komunistų užimtas žemes, sieks žemės reformos, statys namus ir parūpins visiems gyventojams darbų.

GOVERNORS

(Current: Republicans—20, Democrats—30)

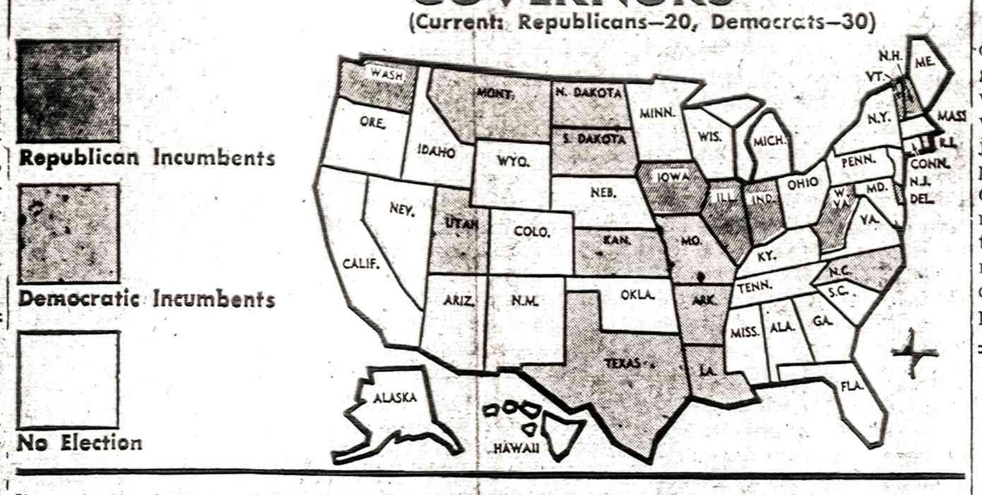

Šiuo metu 30 valstijų Amerikoje turi demokratus gubernatorius ir 20 — respublikonus. Baltai nudažytose valstijose šiais metais gubernatoriai nebus renkami. Keturiose šiuo metu yra respublikonai ir 13-koje — demokratai. Po rinkimų padėtis gali pasikeisti.

Suimta pavojinga negrų gauja

ČIKAGA. — Policija suėmė 6 negrus, tarp 18 ir 23 metų amžiaus ir apkaltino juos devynių baltųjų nužudymu. Šiai gaujai, pasivadinusiai "De Mau Mau", priklausė dar du vyrai, jų policija dar nesugavo. Gauja, kurios nariai grįžę iš Vietnamo ir negavę darbų, turėjo pyktį prieš "establismentą" tyčia žudė baltuosius, be jokio pasipelnymo tikslo. Nariai, prisigėrę narkotikų, važinėjo po Illinois, ieškodama aukų.

Mau Mau gaujos plačiai veikė britų valdomoje Kenijoje. Jos žudydavo baltuosius, siekdamos savo kraštui nepriklausomybės. Matyt, ši Čikagos gauja pasiskolino vardą iš Kenijos genčių.

Slaptą negrų grupę išdavė jaunas negras, suimtas už kitus nusikaltimus. Pas vieną gaujos narį rasta šovinių retai Amerikoje sutinkamam šautuvui, kuriais buvo ginkluoti N. Zelandijos ir Australijos kareiviai Vietname. Šeši suimtieji sakėsi esą Malcolm X kolegijos studentai.

Pas gaujos narį rastos kulkos yra tos pačios, kurios nužudė rugpiūčio 4 d. Barrington Hills šeimą — keturis asmenis. Gauja kaltinama ir studento Michael Gershenson žmogžudyste. Šis 19 metų jaunuolis buvo nušautas septyniais šūviais gegužės 3 d. Visos žmogžudystės įvyko mėnesio pradžioje: gegužės 3, rugpiūčio 4, rugsėjo 2 ir 3 d., kada trijų asmenų Steven Hawtree šeima buvo nužudyta Monee priemiestyje trijų skirtingų ginklų šūviais.

Maskvoj žuvo 176

MASKVA. — Korespondentai iš patikimų Maskvos aerodromo šaltinių patyrė, kad penktadienio vakare sudužusio lėktuvo žuvusių skaičius buvo 176. Sovietų valdžia žuvusių bendro skaičiaus nepaskelbė, Tassui pranešus tik, kad žuvo visi keleiviai ir visa įgula.

Vakarų civilinės aviacijos žiniomis, Šeremetevo aerodrome buvo sugedę aklo nusileidimo instrumentų pagalba įrengimai. Vienas britų keleivinis lėktuvas turėjo sugrįžti į Švediją. Nukritęs lėktuvas tris kart perskrido aerodromą ir ketvirtą kartą leisdamasis sudužo netoli Krasnaja Polyana kaimo, trys mylios nuo aerodromo. Nelaimė įvyko 9:30 val. vakare Maskvos laiku. Keleiviai visi buvo Inturisto agentūros keleiviai iš Paryžiaus skridę į Maskvą per Leningradą.

VĖLIAUSIOS ŽINIOS

◆ Šiandien Britanijos karalienė Elzbieta ir jos vyras, princas Pilypas atvyksta į Jugoslaviją oficialaus vizito, atsilygindama už prezidento Tito vizitą Britanijoje. Karališkoji pora viešės iki šeštadienio. Tai pirmas britų monarcho vizitas komunistų valdomoje valstybėje.

◆ Vakar generolas Abrams buvo prisaikdintas nauju armijos štabo viršininku. Pranešama, kad jis vyks į Pietų Vietnamą, kur ilgą laiką buvo vyriausiu JAV karo jėgų viršininku, patirti, kaip vyksta "vietnamizavimo" programa.

◆ Šiaurinėj Airijoj protestantų grupė samdo amerikiečius, buvusius Vietnamo karius, treneriais ir patarėjais. Amerikiečiai turi patyrimą partizaniniame kare. Protestantai atsisakė pasakyti, kiek amerikiečių jau dirba jų organizacijoje.

◆ Le Doc Tho iš Pekino išskrido į Hanojų. Grįždamas iš Paryžiaus slaptų derybų vietnamietis diplomatas buvo sustojęs Maskvoje ir Pekine, kur tarėsi su Chou En Lai.

◆ Saigonan iš Paryžiaus sugrįžo P. Vietnamo delegacijos taikos derybose vadas Pham Dang Lam. Jis ilgai tarėsi su prezidentu Thieu.

◆ Pirmadienio rytą Čikagos O'Hare aerodrome pasirodė pirmas sniegas, ištirpęs po valandos. Temperatūra siekė 31 laipsnį.

◆ Prezidentas Nixonas vakar pasakė kalbą Vietnamo belaisvių giminių susirinkime. Jis pasakė, kad vyksta rimtos derybos, jis nenorįs kelti nepagrįstų giminių vilčių, tačiau pabrėžė, kad jo vyriausybė niekada neapleis belaisvių ir nepaliks jų "gerai komunistų valiai". Belaisvių likimas bus vyriausybės derybų objektas. Prezidentas pakartojo, kad Amerika neprisidės prie komunistų vyriausybės Saigone įvedimo.

SOLONIKA. — Archeologai rado Graikijoje sukalkėjusias mastadono liekanas ir arklius bei šunis su trim nagais. Rasti nežinomo raganosio kaulų likučiai ir mėsą ėdusių gyvulių, panašių .. lapes kaulai. Mokslininkai mano, kad griaučiai yra 13 milijonų metų senumo.

Izraelio lėktuvai puolė partizanus

JERUZALĖ. — Sekmadienį Izraelio lėktuvai puolė arabų partizanų stovyklas, keturias Libane ir vieną Sirijoje. Libane du arabai žuvo, 16 buvo sužeistų.

Izraelio vadai pareiškė, kad pradėdama nauja politika. Anksčiau Izraelis bausdavo partizanus, kai tie užpuldavo Izraelį. Ateityje tokių puolimų nebus laukiama. Jau pats ginkluotų partizanų stovyklų buvimas netoli Izraelio bus laikomas pakankama provokacija. Bus puolami visi taikiniai, kai tik jie paaiškės Izraelio žvalgybai.

Premjerė Golda Meir pareiškė, kad Izraelis veda karą prieš terorizmą. Jei tik teroristai bus netoli Izraelio sienos, mes laikome, kad esame laisvi prieš jų veikti, pareiškė Meir.

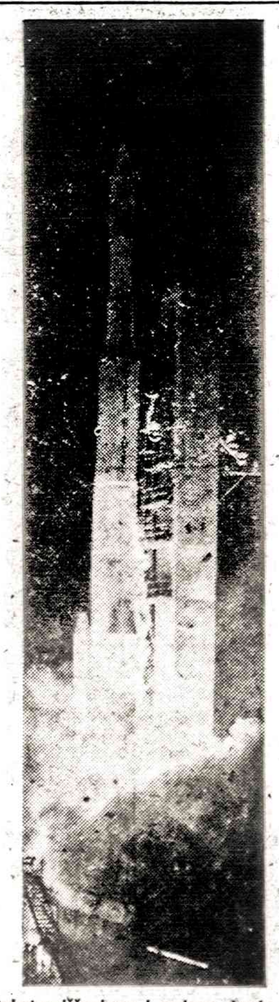

Raketos iššovimas į erdves visada sudaro įspūdingą vaizdą, bet ypatingai jis įspūdingas naktį, kaip šioje nuotraukoje matomas Explorer 47 satelito iškėlimas į erdves. Satelitas svėrė 860 svarų.

ATVYKSTA PRELATAS Č. KRIVAITIS

NEW YORKAS. — Čia veikianti "Appeal of Conscience Foundation" paskelbė spaudai, kad ateinantį mėnesį iš Sovietų Sąjungos atvyksta įvairių religijų vadų delegacija, kuri Amerikoje viešės 10 dienų. Atvykimo data — lapkričio 12 d. Delegacijai vadovaus stačiatikių bažnyčios metropolitas Nikodim, delegacijoje bus vyriausias Maskvos rabinas Jakov Fišman, arkivyskupas Janis Matulis, Latvijos liuteronų bažnyčios atstovas, prelatas Česlovas Krivaitis, Vilniaus diocezijos administratorius, pastorius Aleksei Byčkov, sovietų baptistų vyriausios tarybos sekretorius,, Muftis Zijautdin Bamachanov, musulmonų dvasinės vyriausybės Centrinėje Azijoje ir Kazachstane vadas ir popas Vladimir Gundjajev, Leningrado stačiatikių teologinės akademijos profesorius.

"Sąžinės apeliavimo fondas" įsisteigė 1965 metais New Yorke. Ši ekumeninė grupė tikslu pasistatė išlaikyti ir ginti religines teises visame pasaulyje. Grupė, kuriai vadovauja New Yorko Park East sinagogos rabinas Arthur Schneider, dažnai siuntinėdavo įvairių religijų atstovus į Sovietų Sąjungą. Numatytas sovietų religinių vadų vizitas esąs ilgų metų derybų ir pasitarimų rezultatas. Jis atidarysiąs naują puslapį Amerikos ir Sovietų Sąjungos religinių bendruomenių bendradarbiavimo istorijoje.

Be rabino Schneider šiai grupei vadovauja ir yra jos viceprezidentais jėzuitas kun. Thurston Davis, buvęs žurnalo "America" redaktorius ir kun. Harold Bosley, Manhattano metodistų Christ Church klebonas.

Sovietų Sąjungos dvasiškių, septynių asmenų delegacija bus minėtos Appeal of Conscience organizacijos svečiais. Be New Yorko grupė numato aplankyti Washingtoną ir, gal, kitus Amerikos miestus.

Jungtinių Tautų diplomatinė veikla

NEW YORKAS. — Valstybės sekretorius Rogers per tris savaites New Yorke susitiko su 77 užsienio reikalų ministeriais. Jungtinėse Tautose vyksta gyva diplomatinė veikla. Vienas ministeris palygino šią veiklą į diplomatinę turgavietę, kur daromi susitarimai, sužinomos nuomonės, išsiderama paskolų ir kreditų.

Rogers pareiškė spaudai, kad ateityje Amerika dažniau naudos savo veto teisę Saugumo Taryboje ir ves daugiau nepriklausoma politiką nuo Jungtinių Tautų. Per 27 metus Amerika veto panaudojo du kart. Sovietų Sąjunga panaudojo veto 108 kartus, Britanija — 10, Prancūzija — 4, Kinija, neseniai įstojusi į JT, — 2 kartus ir Tautinė Kinija, prieš ją išmetant iš JT, — 2 kartus.

Jungtinių Tautų generalinėje asamblėjoje lankėsi 101 ministeris. New Yorke gausu įvairių priėmimų ir balių. Airijos ministeris pareiškė, kad jis namo grįš 5 svarais sunkesnis.

Vienu klausimu Amerika ir Kinija sutinka tai pasaulinės nusiginklavimo konferencijos klausimu. Abi šiai minčiai priešinasi, nors ir dėl skirtingų motyvų. Amerika mano, kad tokioje didelėje konferencijoje, su viso pasaulio valstybėmis, nieko gero nebus galima nuveikti. Amerika siūlo nusiginklavimo klausimus svarstyti Ženevos nusiginklavimo komitete, kur posėdžiauja 25 valstybės ir siūlo tęsti derybas tarp didžiųjų galybių, kaip Amerikos ir Sovietų Sąjungos SALT derybos.

Kinija priešinasi konferencijai, nesutikdama atsisakyti savo atominių ginklų bandymų. Prieš konferenciją Kinija siūlo didžiosioms galybėms atsisakyti visų užsieniuose turimų bazių, siūlo išvežti kariuomenes, siūlo pažadėti nenaudoti atominių ginklų. Šie pasiūlymai didžiosioms valstybėms nepriimtini.

Konservatoriai vėl tikisi laimėti

BLACKPOOLIS. — Anglijoje pasibaigė metinė konservatorių partijos konferencija, kurioje aštriausi klausimai buvo Šiaurinės Airijos neramumai ir Ugandos aziajatų priėmimas į Britaniją. Valdančioji britų partija reiškė viltis ir toliau likti valdžioje, nors viešosios opinijos tyrinėjimai rodo, kad opozicija konservatoriams vis didėja.

Britanijos rinkimai turi įvykti 1974 metais. Iki to laiko konservatoriai tikisi, kad Britanija įsitvirtins Europos Rinkoje ir ekonominė padėtis pasikeis. Tuo atveju, jei darbiečiai ir laimėtų rinkimus, jiems būtų sunkiau ištraukti Britaniją iš rinkos, kaip jie yra pažadėję.

Izraelyje išrinkti nauji rabinai

TEL AVIVAS. — Izraelyje buvo išrinkta nauja rabinų taryba ir du vyriausi rabinai. Vakarinių apeigų rabinų, aškenazik vadų tarybos 150 rinkėjų išrinktas Schlomo Goren, 55 metų. Rytinių apeigų — šefardik-rabinai išrinko Ovadia Yosef, 51 m. Išrinktieji laikomi liberalais, ne tokiais griežtais rabinais.

Vyriausioji rabinų taryba Izraelyje turi daug galių. Taryba renkama penkeriems metams. Iki šiol vyriausieji rabinai, paprastai, būdavo perrenkami iki mirties. Šių metų rinkimai buvo pirmi, kur vyriausi rabinai Untermanas, 86 metų ir Nissim, 76 metų, buvo iš savo postų pašalinti. Iš tarybos pašalinti ir kiti trys konservatyvių pažiūrų rabinai.

Rabinų taryba Izraelyje sprendžia vedybų, skyrybų, religinių įstatymų interpretavimo klausimus. Tarybą renka elektorių kolegija, kurioje yra 80 rabinų ir 70 pasauliečių, jų tarpe 10 paskirtų Izraelio vyriausybės.

Naujas vyriausias rabinas Goren 20 metų išbuvo kariuomenės kapelionu, jis yra dalyvavęs partizanų organizacijose prieš nepriklausomybę, o vėliau išsitarnavęs pulkininko laipsnį Izraelio kariuomenėje. Jis gerai mokas naudoti ginklą. Laukiama, kad jis moderniau interpretuos Halašą — žydų religinius įstatymus.

TVIRTA SVEIKATA - PASTOVI LAIMĖ

Kūno, proto ir jausmų darnos pagrindai

Naujausių mokslo žinių populiarus perteikimas

JONAS ADOMAVIČIUS, M. D.

JAUNUOLIO BRENDIMUI GALIMYBĖS

Žmonės tampa laimingais praturtėję asmenybėmis, ne pinigais. Psichologinė tiesa

Laks gėris neatsiranda iš nieko. Be atitinkamų sąlygų negausėja jausmais subrendę žmonės. O tokių visiems mums verkiant reikia. Tik asmenybėmis turtingi mes būsime tikrai turtingi. Tik tada pajėgsime savyje tarpinti Gėrį, Grožį, Tiesą ir Darną. Šitokio pajėgumo atsiekimas yra ki kvieno lietuvio vyriausias tikslas čia gyvenant. Tik minėtai pajėgus lietuvis yra gražiausias Žemės bei Dangaus papuošalas. Tik dėl minėto pajėgumo žmogus viršija keturkojus.

Kalbas palikę, už darbų griebkimės

Vienas dalykas yra žinoti, visai kitas dalykas yra pajėgti tai ką žinai naudingo įvykdyti savo gyvenime. Tik jausmais subrendę ir apsišvietę šių dienų mokslo šviesa žmonės pajėgia žinomą dalyką gyvu kūnu paversti — savą gyvenimą pagal geras žinias tvarkyti. Juk, visi žinom, kad negalima per greitai važiuoti, o ar visi pajėgiam pagal tas žinias elgtis. Kol žmonės pilnai nesubręs — tol bus įvairiausių taisyklių nesilaikančiųjų. Tokiems jokios kalbos nepadės tol, kol jie savų asmenybių nesustiprins.

Tokia, dabar jau gimnazistam suprantama tiesa, tuliems atsakingas vietas užimantiems nesubrendėliams yra svetima. Tokie vis dar po senovei mano, kad kiekvienas suaugęs žmogus pajėgia tiesą pasisavinti, tik reikią ją jam priminti. Taip ir mirga mūsų spaudoje vien teisingais priminimais. Pav., kad ir šitaip Fr. Schiller'io išreikštas priminimas: — "Kur tik krenta pomėgių sėklos — ten auga tūkstančiai kančios daigų". Bet apie svarbiausią dalyką — apie iš tokios ar panašios tiesos pasimokymą — apie teisingos elgsenos įgyvendinimo galimumą minėti nesubrendėliai visai neužsimena. Jie tariasi savo darbą baigę, vien tik panašias tiesas žmonėms primindami. Nelaimė, kad apie nuo mažens žmonių parengimą tokių tiesų pasisavinimų visai nesirūpinama. O tai yra didžiausioji šiandieninio nebrandaus žmogaus klaida. Mat, tiesa yra štai kokia: ne pamokslai, o brendimui galimybės įgalina jaunuolį pilnutiniu žmogum išaugti. Tokie ir be ypatingų raginimų pajėgia teisingus dėsnius savame gyvenime vykdyti.

Renkime kūrybinę aplinką savam prieaugliui

Kūrybinę aplinką jaunuoliui parengti mes lietuviai visi kartu veikdami privalom. Tai mūsų pats svarbiausias ir kartu sunkiausias darbas. Iki, šiol gausus būrys močiučių sengalvėlių tai atlikti įstengė. Jos pajėgius kūrybai savo vaikus išaugino. Išeikime visi kiti į darbą didį. Eikime padėt savo dvasia silpnesnei motinai jos vaikams kūrybiškos aplinkos kurti. Visi lietuviai burkimės tik į tokius darbus, kurie tiesina kelius subrendusio žmogaus atėjimui į mūsų tarpą.

Nekartokime dažnai dabar daromos klaidos: nepakluskime tūliems nebranduoliams, besišaipantiems iš teisingus darbus atliekančiųjų. Juokiasi tik tas, kuris paskutinis juokiasi. Žinokime, kad į kūrybingą darbą dėl artimo gerovės visada turėsime mažai darbininkų, bet labai daug trukdytojų. Tokių trukdymai tepaskatina visus brandžiuosius mūsiškius su dar didesniu užsidegimu dirbti artimui taip kaip dera ir tas kas reikia.

Gana dejonių dėl blogų vaikų — taisykimės blogieji tėvai

Kviečiame visus lietuvius, ypač lietuves — organizuotas ir pavienes — imtis savo gyvavimui labiau pateisinančių darbų. Ypač gydytojų žmonos, inžinierienės bei biznierių žmonos, taip pat organizacijų valdybos turi suprasti, kad savo gyvenimo nepateisinsime vien baliaus su punčo priemaiša suruošimu. Negalime toliau vienas kitą apkalbėti, niekinti, reikiant tikrai naudingam darbe netalkinti.

Iš praeities apsileidimų pasimokę. Šiandien visi pajėgieji lietuviai pradėkime savas asmenybes žmoginti per naudingus artimui atliktus darbus. Taip savu pavyzdžiu — net be jokių pamokinimų žodžiu — mes suteiksime sąlygas vaiko asmenybei plėtotis. Pradėkime visi visus darbus atlikti morališkai teisingai, pedagogiškai tikrai ir moksliškai atsakančiai. Dirbkime organizuotai ir nuolatos. Tiek vaikus turintieji, tiek jų laukiantieji, ar jau savuosius iš lizdo išskridusius turintieji — visi iki vieno imkimės naudingo darbo savo artimui ir sau pačiam. Ne tiek gyvu žodžiu, kiek savu elgesiu — darbu stokime kovon su tamsa, prietarais, nepedagogišku su jaunesniais apsiėjimu. Gana žalingus papročius toliau mūsų tarpe skleisti. Žmogus be asmenybės — dar ne žmogus. Tad visi imkimės nedelsdami už svarbiausios veiklos. Tada tiks mums visokie politiniai, religiniai, šeimyniniai bei kiti pagražinimai. Tada baisus dabar esąs jaunųjų palaidumas ir senesniųjų neveiklumas ims mažėti mūsų aplinkoj.

I š v a d a. Jaunuoliui į pilnutinį žmogų vystytis padeda suaugusiojo žmoniškas elgesys. Norėdami saugesnių laikų susilaukai, turime suaugusie taip dirbti, kad mūsų kiekvienas jaunesnysis brolis turėtų sau patikimą, amžiui atsakantį kūrybinį užsiėmimą. Tai ir yra receptas į dabartinio nežmoniškumo mūsų aplinkoj panaikinimą. To visi siekiame — tad visi nedelsdami griebkimės už organizuotos kūrybinės veiklos.

Ponia Šidlauskienė (dešinėje) su pažįstamais lietuvišką gira ir grybais pasišlyudiečius ne tik sveikatą, bet ir nuotaiką savo taiso.
Nuotrauka M. Nagio

STENKIMĖS TEISINGU ATSAKYMU PASINAUDOTI

Jaunuolis sveikas, o pilvas skauda

Klausimas. Gerb. Daktare, malonėkit paaiškinti, kas galėtų būti, kad visai sveikas jaunuolis išgėręs pieno po kelių valandų gauna pilvo skausmus ir išputimą. Dėkoju iš anksto.

Atsakymas. Pieno nepakentimas dėl vienos piene esamos medžiagos — laktozos (lactose) alergijos atsitinka mokyklinio amžiaus vaikams — jaunuoliams. Pakartotinas, neišaiškinamas skausmas vidurių, šiaip kitais atžvilgiais sveikiems jaunuoliams pasitaiko ne taip jau retai. Tiesa, daugiau tuomi sunegaluoja žydų bei juodosios rasės atstovų jaunimas. Pieno dalies — laktozos nevirškinimas tokiems esti todėl, kad jų žarnose nėra tą laktozą virškinančio fermen to laktazės. Paprastai, jaunuoliai gauna mėšlunginius vidurių skausmus ir vidurių išputimą. Tai nutinka po vienos ar dviejų valandų daugiau pieno išgėrus. Paprastai, tokie rečiau viduriuoja. Nemalonumas laikosi apatinėse pilvo dalyse ar ties bambele. Iš mažens tokie dažniausiai gali pienu maitintis. Blogumas prasideda nuo šešių — trylikos metų amžiaus. Tokiems patariama mažiau pieniškų dalykų vartoti. Tada jie be minėtų skausmų gali gyventi. Pasitaiko ir suaugusių žmonių, kuriems po pieniško valgio labai išpučia viduriu. Tokiems irgi gerai vengti tokio maisto, kuris jiems pučia vidurius. Žinoma, reikia gerai sukramtyti kiekvieną kąsnį, savomis seilėmis jį suvilgyti — ir tik tokį kąsnį nurijus, užsigerti pakenčiamo skysčio. Dar yra vaistų — tabletės turinčios trūkstamo enzymo laktozės. Čia gerai veikia Entozyme tabletės, imamos laike valgio. Kartais prisėina tokių tablečių net iki trisdešimt per dieną imti. Mat, reikia atstatyti trūkstamą medžiagą — laktazę, kuri padeda virškinti pieno sudėtines dalis.

Už mėnesio po kyles operacijos — visi darbai galimi

Klausimas. Kiek laiko negali žmogus darbo dirbti po kylos (hernijos) operacijos? Kyla buvo kirkšnyje.

Atsakymas. Sunkiausius darbus įskaitant ir baldų perkraustytojus, medžio pramonės darbus galima pradėti už keturių savaičių po hernijos susiuvimo, žinoma, toji operacija turi būti reikiamai atlikta. Nepamirština, kad nemalonumo nesukelią judesiai — darbai turi būti pradėti tuojau po jos operacijos. O už keturių savaičių — žmogus turi jaustis tarsi jokios operacijos jis neturėjo. Tik anksčiau po tokių ir kitokių operacijų buvo laikomi žmonės ant menčių per dvi — tris savaites. Tiek ilgai po operacijos ramiai gulint — atsitikdavo labai dažnai plaučių užsikimšimas kraujo krešuliu (plaučių embolija). Šiaip visai sveikas po operacijos žmogus po ilgo gulėjimo keldavosi vykti į namus — ir staiga mirdavo užsikimšus plaučiams krešuliu, atitrūkusiu nuo sužeistos vietos. Laimė, kad tokie laikai visam laikui jau užmiršti. Tik žmonėse dar paliko baimingumas greitai po operacijos keltis. Tokie dabar mėgina neklausyti gydytojo — nenori anksti — greitai po operacijos keltis, sėstis, lengvai pradžioje judėti. Meskime šitokią netiesą iš savų galvų.

Kas daryt kai gazai piauna vidurius

Klausimas. Malonėkit paaiškinti, kodėl medicina taip toli pažengus negali sutvarkyti gazų viduriuose. Mano žmoną tie gazai stačiai į karstą varo. Kaip jai aš galiu padėti? Tiesa, ji storulė. Daktaras patarė jai mesti svorį, bet kad ji stambių kaulų — ir man tokia patinka.

Atsakymas. — Gazai — dujos viduriuose daugiausia atsiranda nuo valgant nuryto oro. Nervuotesni ryja orą nuolat, ypač valgydami ar kalbėdami. Nesukramtytas maistas sukelia gazus. Todėl reikia įprasti neskubant. Ypač gazus turintieji turi keisti savo valgio įprotį — jie turi prisiversti ilgiau valgyti — bent tiek, kol sukramtys kiekvieną kąsnį iki bulvinės košės pavidalo, savomis seilėmis kąsnį suvilgant. Tik protarpiais nuryto, taip sukramtyto, kąsnio galima gerti skysčius. Labai svarbu dvasinė ramybė žmogui, norinčiam turėt neišpūstus vidurius. Žinoma, reikia žinot, kad taip besiskundžiantis žmogus neturi tulžies, pūslės negerumų, neturi žarnų susisukimo ar susiaurėjimo, o taip pat ar jis nėra alergiškas kokiam maistui. Susekus — reikia tokį maistą mažiausiai pusei metų liautis valgius. Matyt, jūsiškė mėgsta prisikirsti perdaug — pats sakai, kad ji drūtoka. Tegul ji mažiau valgo, geriau sukramto, rečiau jaudinas, vengia jos stovį pabloginančio maisto, na, ir kartais paima gazus varančių vaistų, kaip Mylanta tabletės. Kmynų ar ramunėlių arbata, yra gazus varantieji skysčiai. Valgant ji turi nekalbėt, — mažiau nurys oro. Ji neturi skysčius garsiai srėbti — mažiau pateks oro į vidurius. Perdaug karšto valgio reikia vengti. Parašykit — sėkmės!

DR. KAZYS GRINIUS

ATSIMINIMAI IR MINTYS

II tomas, 1962 m. Gražiais viršeliais. Kaina $5.00.

Išleido Dr. Kazio Griniaus Komitetas. Knygą galima nusipirkti "Naujienose" už $5.00, užsakant paštu reikia pridėti 25 centus pašto išlaidoms apmokėti. Taip pat galima įsigyti ir pirmąjį "Atsiminimų ir minčių" tomą (neįrištą) už $2.00.

NAUJIENOS

1739 So. Halsted Street — Chicago, 60608

Nuo 1914 metų

Midland Savings apdraudžia taupymo ir namų paskolų reikalus visos mūsų apylinkės. Dėkojame jums už mums parodytą pasitikėjimą. Mes norėtume būti Jums naudingi ateityje.

Sąskaitos apdraustos iki $20,000

Frank Zogas, President

MIDLAND SAVINGS AND LOAN ASSOCIATION

4649 ARCHER AVENUE

CHICAGO, ILLINOIS 60632

PHONE: 254-4470

5% Passbook Savings. All accounts compounded daily — paid quarterly

6% 2 Years Savings Certificate (Minimum $5,000)

Chicago Savings and Loan Association

FEDERAL SAVINGS AND LOAN INSURANCE CORPORATION — SAFETY OF YOUR SAVINGS — INSURED $20,000

6% PER ANNUM ON CERTIFICATES OF $5000 OR MORE Two Year Maturity

5 3/4% PER ANNUM ON CERTIFICATES OF $1000 One Year Maturity

5% PER ANNUM ON ALL PASSBOOK ACCOUNTS

5 1/4% PER ANNUM SHORT TERM 3 OR 6 MONTH TERM Minimum $1,000

CHICAGO TAUPYMO IR SKOLINIMO bendrovė dėl bet kokių jūsų namo pagerinimų duoda paskolas nuo $500.00 ir daugiau tinkamomis sąlygomis. O gal Jums yra reikalingi pinigai dėl kitokių reikalų? Ar jei neturite nuosavo namo ir Jums nusibodo mokėti aukštas nuomas, įsigykite nuosavus namus.

DIVIDENDS COMPOUNDED DAILY PAID QUARTERLY

Bet kokiais finansiniais reikalais kreipkitės į:

Chicago Savings and Loan Assn.

Philomena D. Pakel, President

6245 So. WESTERN AVE. TEL.: GR 6-7575

HOURS: Mon. 12 P. M. to 8 P. M., Tues. 9 to 4, Thurs. & Fri. 9 to 8, Sat. 9 to 12:30

ARTĖJANČIAME NAUJIENŲ BANKETE

AIDUTĖS

Diriguos Alice Stephens

SEKMADIENĮ, ŠIŲ METŲ SPALIO 22 D., LINKSMINS SVEČIUS BANKETAS VYKS VFW SALĖJE, 7254 W. 63rd ST.

Vakarienė — $8.00 asmeniui.

Šokiams gros A. Stelmoko orkestras.

Vietas rezervuoti prašome raštu Naujienoms (1739 So. Halsted St., Chicago, Ill. 60608 arba telefonu: HA 1-6100.

Pradžia 4:00 val. po pietų.

Kviečiame visus iš anksto užsisakyti vietas artėjančiame

NAUJIENŲ BANKETE

JURGIS BLEKAITIS

BALYS SRUOGA, ASMUO IR KŪRĖJAS

(Tęsinys)

Apie dvasinę Sruogos kalinio jėgą vienu balsu liudija ir laimingai išlikę kančių draugai — kun. S. Yla, V. Stanevičius, M. Mackevičius.

Stebuklais gyvam išėjusiam Sruogai — varomoji į vakarus kalinių kolona jau buvo palikusi jį gulėti bejėgį pakelės sniege — likimas lėmė patekti į sovietų rankas, ir jų milžiniškame kalėjime — Tarybų Lietuvoje — jam teko dar dvejus metus kentėti moralines kančias, atskirtam nuo artimiausiųjų žmonių, vienišam, palaužtom jėgom.

Vidinio tragizmo tik atspindys buvo šis visiems žinomasis jo laukujo gyvenimo tragizmas. Jo kryžiaus keliai buvo prasmingi. Įkaitas už lietuviškąją kultūrą kaceto klaikumoje — tai tik ryškiausiai, simbolinis jo gyvenimo kovos ir aukos vaizdas. Ir tatai nuostabiu sielvartu atskamba jo kūryboje.

TEATRO SEMINARAS

Teatrui Balys Sruoga atidavė savo pačias didžiąsias kūrybines jėgas. Kažkada, besikuriančioje lietuviškojo teatro užuomazgoje, gimusi meilė ryškėjo gyvo, satyriško "Vilkolakio" pastogėje, kur Sruoga buvo vienas iš didžiausiųjų judintojų ir įkvėpėjų. Toji meilė augo, mintimi ir teoriniu pažinimu vystėsi Müncheno universiteto garsaus teatrologo Arturo Kutscherio seminare, iš kur Sruoga parsinešė pačią savo būsimojo seminaro idėją ir naujų teatrinių formų ieškojimo dvasią. Atskiros studijos būtų vertas gal didžiausio meninio pakilimo laikotarpis apie 1920—1934 m., kada Sruoga glaudžiu bendradarbiavimu ir draugyste rėmė talentingiausiąjį mūsų teatro reformatorių ir kūrėją A. Oleką-žilinską. Bet gal ilgiausiai ir patvariausiai Sruogos teorinė mintis ir jo kūrybinės pastangos, jo kultūriniai siekiai lokalizavosi ir ryškėjo Teatro Seminare.

Šis taip sausai ir mokslišką kiekvienam pašaliniam skambąs pavadinimas jo būvusiems dalyviams jau seniai virto magišku, daugybe vaizdų ir sąvokų prikeliančiu žodžiu.

Teatro Seminaras, Hum. Mokslų Fak-to institucija, vadovaujama ekstraord. Prof. B. Sruogos, buvo ne vien mokslinė įstaiga, bet dar tarsi tebestudijuojančių ar neseniai baigusių kultūrininkų klubas, sambūris įvariių, pasaulėžiūrų ir profesijų žmonių, surištas bendro sielojimosi lietuvių kultūra, susibūręs apie vedamąją Balio Sruogos asmenybę, jo estetinių pažiūrų ir siekimų įtakoje. Praleidęs pro savo valomąją, skaistyklinę ugnį viršum šimto jaunų poetų, beletristų, kritikų, aktorių, muzikų, daugiausia mokytojų, teatro seminaras kiekviename iš jų atsispaudė nebeištrinama žyme, tartum slaptas kažkokios brolijos ženklas. Kokie skirtingi bebūtų buvę seminaro dalyviai, kokiais įvairiais keliais jie bebūtų nuėję, — visuose rasi bendrų bruožų: jie turės savitą, pozityvų požiūrį į mūsų tautinės kultūros reiškinius, jie nepripažins apkerpėjusios rutinos ir užsistovėjimo, jie gerbs asmenybę, bet ne užimąją vietą — vis tiek, pasaulėžiūrinėje, socialinėje ar kultūrinėje plotmėje tai būtų; jie niekur nebandys kompromisiškai taikytis prie esamų, bet jiems organiškai nepriimtinų aplinkybių; jie tiesiai ir drąsiai tars kritišką, kaip ir skatinantį žodį, jie visur kovos už tai, ką laikys tikru ar siektinu; niekad iš aukštybių nesmaugs sveikos, jaunos iniciatyvos, bet visada ją entuziastiškai parems, nes jie visada sieks naujo, savito ir aukštesnio, nepataikaudami jokiai laurais ar padėtim vainikuotai stagnacijai. Trumpai visas tas ypatybes suglaudus, jie visam laikui išsaugos kažką sruogiška.

Balys Sruoga su dukra Dalia Kaune 1939—1940 m.

Tokia didelė buvo tos asmenybės sugestyvinė jėga, toks skaidrus ir aukštas degimas viskuo, kas buvo brangu ir svarbu mūsų tautos kultūrai, kad, lyg milžiniškam žaizdre sulydyti, visi Sruogos aplinkoj ilgiau pabuvę seminaro dalyviai jo lemiamos įtakos išvengti negalėjo. Tatai juo nustabiau, kad seminare Sruoga be galo retai aiškindavo, dėstydavo įtikinėdavo. Čia nebuvo paskaitos, bet pokalbis, minčių pasidalinimas, aptarimas visiems rūpimų, kartais — aktualių, dažniau — nuolatinių, nepraeinamų mūsų kultūrinio gyvenimo rūpesčių. Teatras ir jo temos, vyravo, bet jos anaiptol neapribojo platesnių problemų rato, kuriuo sielojosi seminaras. Teatras buvo veikiau atspirties taškas: jis buvo ryškus ir neiškreiptas mūsų visuomenės interesų ir kultūrinio lygio veidrodis, pro kurį, kaip pro padidinamąjį stiklą, buvo stebimos ir kitos gyvenimo apraiškos. Teatras stovėjo seminaro dėmesio centre, bet aplink jį glaudžiai lipdėsi mūsų dramaturginės, o per jas — ir šiaip literatūrines problemos, mūsų dailė, mūsų muzika, mūsų visų sričių kritika ir apskritai vyraujanti kultūrinė politika. Seminare buvo savaime suprantama, pusę laiko paskyrus kurios grynai teatrinės temos referato klausimui ir aptarimui, likusį laiką praleisti gyvam pokalby apie naują reikšmingą knygą, žurnalą ar parodą. Ir didieji politiniai įvykiai, liečią Lietuvą, kaip hitlerinė Klaipėdos krašto aneksija arba neužmirštamos lenkų ultimatumo dienos, rasdavo savo pilną ir nuostabiai vieningą atgarsį seminaro posėdžiuose.

Tad seminaras nebuvo atsitiktinė teatru besidominčių studentų auditorija, bet gyvas organizmas, nuolat besivystąs, beieškąs, plačiai ir vispusiškai begyvenąs viskuo, kuo gyveno tauta.

Balio Sruogos asmenybė, jo ramus ir neforsuotas, neprimetamas, bet tvirtas ir nuoseklus vadovavimas, buvo tas vienintelis veikšnys, kuris visą tą įvairiausių Lietuvos kampelių ir įvairiausių dvasinių struktūrų studentišką būrį pavertė vientisu ir pozityvia kryptimi einančiu kultūrininkų sambūriu, beveik — brolija.

Jei paskaitose atitrūkęs nuo auditorijos, vienišas profesorius teatskleisdavo klausytojui savo minties eigą, tai seminare Sruoga atsiverdavo visu savimi, visu turtingu savo gaivališkos asmenybės kompleksu. Pagrindinis jo santykis su kiekvienu nariu buvo —mylinčio draugo, tiesa, vyresnio, daugiau žinančio ir labiau patyrusio, draugo santykis. Todėl kiekvienam studentui, ar tik vos pašvęstam į universitetinės palėpės klubo narius, ar keturioliktą semestrą čia bezulinančiam (o tokių buvo) — vien dėl šio seminare belankančių rūmus, su Sruoga bendrauti buvo lengva, drąsu ir nuoširdu. Reikėjo matyti, kaip to tariamojo paniūrėlio ir baubo akyse švietė meilė ir nepaprastas, jautrus noras padėti, kai koks jaunas, dar labai naivus studentas išraudusiais skruostais ir užsikertančiu balsu skaitė kokį idealizmu persunktą, baisiai kategorišką ir nesutaikomą savo priešiškumu blogiui referatą! Sruoga niekad nepašiepdavo nuoširdžių, gerų pastangų, kad ir nekokių vaisių dar nenešančių, jis niekad nestodavo olimpiečio pozoj prieš jauną, pradedantį rašytoją ar menininką, bet nepaprastu tikėjimu ir gera valia rėmė jo pastangas, kantriai ir, kaip lygus lygiam, aiškino klaidas, bijodamas užgauti, atsargiai šalino ryškias nesąmones ir ne.manomybes. Jame buvo labai daug tikėjimo žmonėmis, jų sveikąją prigimtimi, ateities lietuvių kultūra, kuriai jis ruošė kovotojus.

Bet vargas tam, kas tuštybės vedamas, pretenzingai didžiu dėdamasis ar stačiai neišmanydamas ir pasimokyti nebandydamas, falšyvu būdu imdavo pūsti kultūros dūdon! Tatai retai pasitaikydavo seminare — per daug pasekę savo profesorium buvo jo klausytojai, — bet visa jame forume dažnai į paviršių iškildavo burbulai, pretenduoją į elitą, į meno ar kultūros reikalų formavimą ar bent supratimą. Tokiais atvejais buvo ko Sruogos pasiklausyti! Žudanti pašaipa, atremta į žmogiškosios menkystos pažinimą, logiškas atskleidimas ir naikinančiai aštriai išreikštas pasmerkimas. Tikslūs smūgiai tiksliausia forma — visa tai krisdavo ant nusikaltėlio galvos. Dažnai tatai apsiribodavo seminaro diskusijos arena arba net jo "kuluarais", kai profesorius bekalbėdavo su keliais "senais vilkais", negalėdamas kai kurių opių klausimų kelti per viešai. Dažniausiai kliūdavo menkiems, blogą savo skonį visuomenei skiepijantiems dauguvietinio plauko aktoriams ir režisieriams, nekultūringiems dramaturgams ir kultūros reikalų viršininkams: kliūdavo visokiems neišmanėliams, kurių buvo pilna mūsų meno ir literatūros kritikų eilėse, grafomanams ir kitokiems sąmoningiems ir nesąmoningiems kultūros kenkėjams. Kartais kandusis sruoginis sarkazmas išeidavo viešumon, spaudon, ir šiam volteriškam pamfleto mene Sruoga neturėjo sau lygių. Už tai Sruogos nemėgo įsisenėjusiuose štampuose paskendęs teatras, siauri nacionalistinio tipo kultūrininkai, iš principo bijoję bet kokios kritikos ir patriotizmą supratę, kaip užgyrimą, bet kokios nesąmonės ir beskonės, jeigu tik ji yra lietuviška; jo nemėgo visi, kas jautėsi nesavo vietoj — ar per aukštame soste, ar per sunkiu laurų vainiku ant galvos; jo nemėgo tie, kurie mėgo palaimintą stagnaciją, nusistojusią "tvarką", padorų vidutiniškumą, kas gerbia skambų vardą ar aukštą vietą, bet ne kūrybą ir asmenybę.

Todėl Sruoga, o drauge su juo — ir visas seminaras, buvo puošiami nihilistų, kultūrbolševikų ar panašiais epitetais. Ir tas faktas, kad didžioji seminaro narių dauguma priklausė ateitininkų organizacijai, šitos opinijos paveikti negalėjo: juk suniekinti užtenka paskalos, ne faktų!

Tačiau Sruogą suprato ir mylėjo, tiesa, negausūs, bet arti prie savo profesoriaus priėję ir jo asmenybės atspindžiuos praturtėję ir užaugę mokiniai. Jie žinojo, kad Lietuvos žemė niekad nenešiojo labiau nemeluoto, nedeklamuojančio, bet tikros meilės vedamo patrioto, kurio tautiškumas buvo prigimta esmė, o ne dirbtinai, užsakytinai ieškoma forma. Ir kas ateity išnagrinėjęs suras esminguosius Balio Sruogos asmenybės bruožus, įsikūnijusius jo kūryboje, drauge nusakys pagrindinius lietuvių kultūros savitumus. Žinojo Sruogai priartėję, jį mylėję žmonės, ko verti visi kitokie priekaištai, kaip intriganto ar savanaudžio. Visose vadinamose savo "intrigose" Balys Sruoga buvo pats taurus ir drąsus kovotojas už aukštesniąją mūsų kultūrą, prieš jos smulkintojus, išnaudotojus, kenkėjus. Aršiai kovodamas čia su vienu, čia su kitu piktybiniu reiškiniu, Sruoga niekad nėra kovojęs dėl savo asmeniškų tikslų, dėl savo padėties. Tam, kas norėtų suabejoti jo intencijomis, visada galima pabrėžti, jog Sruoga buvo per protingas, kad savo asmeniškiems siekimams nebūtų radęs daug lengvesnių kelių, jei būtų jų ieškojęs. Nedaug proto reikalauja nužemintas ir šypsantis pataikavimas bei nugarkaulio lankstumas, kuriuo prasimušama į aukščiausias visuomenės padėtis, laimimas visuotinas pripažinimas ir pagarba. Taip pat nedaug talento ir originalumo bereikia tinkamoje vietoj ir laiku paberti keletą tuščiaskambių patriotiškai nuspalvintų banalybių, taip dažnai mūsuose iškeliančių į laikinojo parnaso viršūnes! Argi viso to nebūtų turėjęs Sruoga su savo protu ir talentu lengvai ir be vargo, jei tik būtų... ne toks tikras, ne toks didelis, bet — smulkesnis, lankstelesnis, landesnis?

Istorija parodys jį augančiame dalyje, skaidrėjančioj šviesoj, nuplaus nuo jo pavydo ir menkystų neapykantos bei buko nesupratimo dulkes. Tačiau kartais beveik norėtųsi, kad visi tie smulkūs ir asmeniški priekaištai, tie grumstai ir akmenukai, metami į didelį žmogų, pasirodytų ne tik užtarnauti, bet dar permaži, šimteriopai permaži, kad jo tikrųjų ydų ir silpnybių skaičius ir dydis būtų dar didesnis, — kai juo ryškiau, juo aukščiau ir skaidriau pro šias praeinančias drumzles spindėtų tai, kas nepraeina ir nesutepama: Sruogos kūryba.

(Pabaiga)

SKAITYK "NAUJIENAS" — JOS TEIKIA GERIAUSIAS, PILNIAUSIAS ŽINIAS

Jau kuris laikas atspausdinta ir galima gauti knygų rinkoje

CHICAGOS LIETUVIŲ ISTORIJĄ

Alekso Ambrose knyga, aprašanti paskutinių 90 (1869-1959) metų Chicagos lietuvių gyvenimą ir jų atliktus darbus. 664 psl. Kaina $8.00. Išleido Amerikos Lietuvių Istorijos Draugija.

Knygoje aprašyta pirmas Chicagon atvažiavęs lietuvis, pirmos lietuvių kolonijos, jų suorganizuotos šalpos draugijos, statytos bažnyčios, įsteigti laikraščiai, kurių viso buvo 121, 41 teatro draugja, 48 pasaulietiški chorai, 9 bažnytiniai ir 314 veiklesnių žmonių biografijos. Duoti dokumentuoti katalikiškų, socialistinių, laisvamaniškų ir kitų organizacijų atlikti darbai, įsteigtos mokyklos, skaityklos, bankai ir kt.

Norintieji šią knygą įsigyti, prašomi parašyti čekį arba Money Orderį

AMERIKOS LIETUVIŲ ISTORIJOS DRAUGIJOS

vardu ir pasiųsti:

1739 So. HALSTED ST., CHICAGO, ILL. 60608

KNYGOS VAIKAMS IR JAUNIMUI

— Sek pasaką, mamyte,
Apie senus laikus,
Kai aitvarai ir laumės
Skrajojo po laukus...

S. Petersonienė

Poezija ir pasakos yra vaikų mėgstami ne mažiau kaip žaidimai ar krykštavimai. Naujienose galima gauti šių perlų ir žemčiūgų mūsų mažiesiems bei jaunimui:

1. N. Butkienė, VELYKŲ PASAKOS, 32 psl., telpa 6 pasakos ir DVYNUKĖS, 34 psl. su 8 apsakymėliais iš vaikų pasaulio. Abi gausiai iliustruotos, spalvotais viršeliais, kainuoja po 1 dol.

2. Vanda Frankienė - Vaitkevičienė, ŠOKOLADINIS KIŠKELIS, pasaka mažiesiems. Jūratės Eidukaitės iliustruota. Didelio formato, 24 psl., gražus leidinys. $1,50.

3. A. Giedrius, MURKLYS, 24 apysakaitės vaikams. Dail. V. Simankevičiaus iliustruota, 130 psl., $1,80.

4. Stasė Vanagaitė - Petersonienė, LAUMĖ DAUMĖ. 17 eilėraščių, kaip pasakų, apie paslaptingąsias laumes Tėvų Žemėje. Labai gražus leidinys, didelio formato, kietais viršeliais, gausiai dail. J. Kiburo iliustruota, 64 psl., kaina 5 dol.

5. Maironis JAUNOJI LIETUVA, poema. 118 psl., $1,00.

6. Alfonsas Vambutas, TRYS SAKALAI, Liet. Mokytojų s-gos premijuota knyga. Joje originalūs apsakymai, padavimai, legendos, novelės. Dail. V. Stančikaitės iliustracijos, 186 psl., kaina 2 dol.

7. Juozas Švaistas, ŠAUNUS PENKETUKAS, apysakaitės, kaip pasakos vaikams iš jų gyvenimo, svajonių ir žygių. Iliustruota dail. Z. Sodeikienės. Didelio formato, kietais viršeliais, puikus 77 psl. leidinys. $3.00.

8. Jonas Valaitis, SENOVĖS LIETUVIŲ DIEVAI, mitologijos posmai. Eiliuoti padavimai, legendos ir pasakos — kaip senovės lietuviai ir žemaičiai bendravo su savo dievais, 54 psl., $1.00.

Vaikai mėgsta ir nori skaityti. Dėlto iš pat mažens yra daug lengviau juos įpratinti lietuviškai skaityti ir mylėti lietuvišką knygą. Jei tėvai išbalansuotų vaikams perkamas dovanas — pusė knygų, pusė žaislų — lietuviško auklėjimo rodyklė staiga pakiltų aukštyn.

NAUJIENOS,

1739 So. HALSTED ST., CHICAGO, ILL. 60608

Jau išėjo seniai laukta

Juozės Vaičiūnienės knyga

TAUTINIŲ ŠOKIŲ ŠVENČIŲ TAKAIS

100 didelio formato psl., daug paveikslų. Kaina $2.00.

Persiuntimui paštu reikia pridėti 25 c. egzemplioriui.

Ansambliai, chorai, grupės, užsakiusios 10 ar daugiau egzempliorių, nemoka pašto persiuntimo išlaidų.

Knygą galima gauti Naujienose arba pasiunčiant čekį ar Money orderį tokiu adresu:

NAUJIENOS

1739 So. Halsted St., Chicago, Ill. 60608

Prof. Vaclovo Biržiškos

SENŲJŲ LIETUVIŠKŲ KNYGŲ ISTORIJA

Pirmajame tome yra 208 puslapiai, o antrajame 226 puslapiai. Abu tomai minkštuose viršeliuose parduodami už $4.00, o kietuose viršeliuose už $6.00.

Abi knygas gausite, jei pinigus pasiųsite tokiu adresu:

NAUJIENOS

1739 So. Halsted Street Chicago, Illinois 60608

GEROS DOVANOS

ŠIOS KNYGOS PARDUODAMOS DABAR "NAUJIENOSE" su DIDELĖMIS NUOLAIDOMIS:

Dr. A. J. Gussen — DANTYS, jų priežiūra, sveikata ir grožis.
Kietais viršeliais, vietoje $4.00 dabar tik $3.00
Minkštais viršeliais tik $2.00

Dr. A. J. Gussen — AUKŠTA KULTŪRA — ŽIAURŪS ŽMONĖS.
Kelionės po Europą įspūdžiai. Vietoje $2.00 dabar tik $1.50

Galima taip pat užsisakyti paštu, atsiuntus čekį arba money orderį.

NAUJIENOS,

1739 So. HALSTED ST., CHICAGO, ILL. 60608

LIETUVOS VARDO KILMĖ

Daugelis nori patirti, iš kur yra kilęs Lietuvos vardas, bet mažai kas šį klausimą studijavo. Apie lietuvių tautą ir lietuvių kalbą yra parašyta daug knygų ir brošiūrų. Lietuviai minimi senuose atsiminimuose ir metraščiuose. Ten minimas ir Lietuvos vardas.

Juozas Venclova, dirbęs prie šios studijos 20 metų, peržiūrėjo labai daug senų dokumentų. Savo studijoje jis nurodė kiekvieno žodžio metrikaciją ir surašė Lietuvos praeitį liečiančias knygas. Jis perskaitė šimtus knygų ir parašė 52 psl. knygelę, pavadintą LIETUVOS VARDO KILMĖ. Minkšti viršeliai, kaina $2. Knygelė jums bus pasiųsta, jei du doleriu atsiųsite šiuo adresu:

NAUJIENOS, 1739 So. Halsted St., Chicago, Ill. 60608

Raginkite savo apylinkę augti - taupykite!

Pas mus taupomi jūsų pinigai atlieka di didelius darbus. Pirma, jie padeda Jums pasiekti asmeniškus jūsų užsimojimus. Antra, jie padeda sukurti geresnę apylinkės bendruomenę ir parūpina fondus namams įsigyti.

Taupykite dabar. Santaupos, padėtos prieš 10 mėnesio dieną, neša nuošimčius nuo mėnesio pirmos.

6% PER ANNUM ON SAVINGS CERTIFICATES OF $5,000, OR MORE, 2 YEAR MATURITY.

5% UNIVEST TAUPYMO SĄSKAITOMS.

Taupymo Indėliai Apdrausti iki $20,000.

UNIVERSAL

SAVINGS & LOAN ASSOCIATION

1800 So. Halsted St. Chicago, Ill. 60608

VIENA STIPRIAUSIŲ BENDROVIŲ, TURINTI DIDELES ATSARGAS

Įsteigta 1923 metais Tel. 421-3070

Įstaigos pietuose kiemas automobiliams pastatyti

NAUJIENOS

THE LITHUANIAN DAILY NEWS

Published Daily Except Sunday by The Lithuanian News Pub. Co., Inc.
1739 So. Halsted Street, Chicago, Ill. 60608. Telephone HA 1-6100

SECOND - CLASS POSTAGE PAID AT CHICAGO, ILLINOIS

Subscription Rates:
In Chicago $22.00 per year, $12,00 per six months, $7.00 per 3 months. In other USA localities $20.00 per year, $11.00 per six months, $6.00 per three months; Canada $22.00 per year; other countries $23.00 per year.

15 cents per copy, 15 c. on Saturday

Dienraščio kainos:

Chicagoje ir priemiesčiuose	
metams	$22.00
pusei metų	$12.00
trims mėnesiams	$7.00
vienam mėnesiui	$3.00
Kitose JAV vietose:	
metams	$20.00
pusei metų	$11.00
trims mėnesiams	$6.00
vienam mėnesiui	$2.00
Kanadoje:	
metams	$22.00
pusei metų	$12.00
vienam mėnesiui	$3.00
Užsieniuose:	
metams	$23.00
pusei metų	$13.00
vienam mėnesiui	$3.50

Naujienos eina kasdien, išskiriant sekmadienius. Leidžia Naujienų Bendrovė, 1739 So. Halsted St., Chicago, Ill. 60608. Telef. HAymarket 1-6100.

Pinigus reikia siųsti pašto Money Orderiu kartu su užsakymu.

NAUJIENŲ raštinė atdara kasdien, išskyrus sekmadienius, nuo 9 val. ryto iki 5 val. vakaro. Šeštadieniais — iki 12 val.

Nagrinėja rimtas politines problemas

Praeito šeštadienio, spalio 14 d. vakarą Chicagoje suorganizuotas ir kiekvieną šeštadienį leidžiamas Lietuvių Radijo Forumas nagrinėjo labai gyvą ir kiekvienam lietuviui dabartiniu metu svarbią problemą. Artėja rinkimai, kurie turės svarbios reikšmės ne tiktai šiam kraštui, bet ir tarptautinei politikai. Lietuviai, šio krašto piliečiai, turės balsuoti ir pasirinkti ne tik vietinius savivaldybės pareigūnus, bet ir krašto prezidentą.

Prezidentas, kaip žinome, yra ne tiktai vyriausias JAV karo jėgų viršininkas, bet jis nustato ir užsienio politikos gaires. Jeigu prezidentūroje bus patyrimą turįs politikas, tai ne tik vidaus reikalai bus pavyzdingai tvarkomi, bet bus laikomasi ir geros tarptautinės politikos. Lietuviams šis klausimas yra nepaprastai svarbus. Lietuvą karo metu okupavo rusai ir iki šio meto jie neiškraustė savo karo jėgų ir policijos iš Lietuvos ir kitų Pabaltijo valstybių. Rusai Lietuvą prisijungė prie Sovietų Sąjungos.

Iki šio meto buvusieji Amerikos prezidentai Lietuvos ir kitų Rytų Europos valstybių prijungimo prie Sovietų Sąjungos nepripažino. Kol rusų pavergimo nepripažįsta, tai yra viltis išlaisvinti pavergtus lietuvius ir leisti jiems savarankiškai valdytis. Visi žinome, kad rusai atėmė žemę iš Lietuvos ūkininkų, suvarė juos į kolchozus, o dabar išsiveža lietuvių žemėje užaugintus javus ir išsikasa bulves. Buvusieji Amerikos prezidentai smerkė rusų sauvalę ir nepripažino jiems teisės pavergti ir išnaudoti kitų tautų.

Prieš Lietuvos ir kitų Pabaltijo valstybių prijungimą pasisakė prezidentai demokratai ir respublikonai. Prieš jį aiškiai pasisakė ir dabartinis JAV prezidentas Niksonas. Šis klausimas lietuviams nerūpėtų, jeigu demokratų konvencija būtų buvusi laisva, kaip buvo praeitais dviem šimtais metų. Bet paskutinėje demokratų konvencijoje buvo susiorganizavusi grupė radikalų, kuri neįleido į konvenciją žinomų ir ilgus metus demokratų partijoje dirbusių veikėjų. Partijos kandidatu į prezidentus paskirtas žmogus, kuris tarptautinių klausimų atidžiau niekad nestudijavo, o dabar studijoms jau nebeturi laiko.

Senatorius McGovern pareiškė, kad jis tuojau atšauks visas Amerikos karo jėgas iš Europos, Artimųjų Rytų, o Pietų Azijoje esančioms karo jėgoms tuojau įsakys baigti karo veiksmus ir grįžti į Ameriką. Jis yra įsitikinęs, kad komunistai patys paleis visus laisvėje laikomus amerikiečius, kai Amerikos karo jėgos pasitrauks iš Vietnamo. Toks galvojimas parodo, kad senatorius komunistų visai nepažįsta. Jie net pasižadėję ką padaryti — dažnai nepadaro, o ką jau bekalbėti apie niekam nežadėtą dalyką.

Krašto saugumo ir tarptautiniai klausimai privertė visą eilę demokratų surirūpinti prezidentinėmis galimybėmis. Daugelis demokratų yra įsitikinę, kad sen. McGovern galėtų pakenkti JAV, jeigu jis būtų išrinktas. Jis gražiai pakalba, bet jo kalbos neatsakomingos. Sen. McGovern pareiškimą apie karo jėgų sumažinimą ir atšaukimą sukėlė didžiausio rūpesčio visoje Europoje. Panašūs pareiškimai daromi tiktai iš anksto susitarus su tomis valstybėmis, kurios panašaus žingsnio būtų paliestos. Sen. McGovern pareiškė, kad jam nereikės jokių susitarimų.

Demokratų partijos vadų tarpe kilo mintis, kad geriau valstybės priešakyje palikti žinomą respublikoną Niksoną, negu pasodinti nežinomą demokratą McGovern. Prezidentas Niksonas turi daugiau patirties ne tik krašto administracijoje, bet ir užsienio politikoje. Jis ir komunistus geriau pažįsta, negu sen. McGovern. Buvęs Texas gubernatorius ir įtakingas demokratų veikėjas John Connelly sudarė demokratų komitetą prezidentui Niksonui išrinkti. Dabar minėto komiteto skyriai organizuojami visame krašte. Komitetas nesikiša į kitus demokratų rinkiminius reikalus. Jis pataria vietos demokratams rinkti vietos valstijų ir savivaldybių pareigūnus, bet antram terminui prezidentu siūlo rinkti dabartinį krašto prezidentą Niksoną.

Lietuvių Radijo Forumo pokalbio metu paaiškėjo, kad jau ir Chicagoje sudarytas Demokratų komitetas prezidentui Niksonui išrinkti. Illinois valstijoje minėtam komitetui vadovauja žinomas advokatas Morris I. Leibman. Šiai idėjai pritaria visa eilė įtakingiausių Illinois demokratų. Adv. Leibman buvo prezidentų Johnsono, Trumano ir Eisenhowerio patarėjas. Adv. Leibmanas jau trečias dešimtmetis studijuoja sovietinio imperializmo ekspansiją ir labai gerai pažįsta jų veiklos metodus. Jis susirūpinęs JAV saugumu, nes jis žino, kad Amerika yra vienintelis kraštas, kuris gali rimčiau pastoti kelią sovietų ekspansijai. Jeigu kariškas Amerikos pajėgumas bus susilpnintas, tai niekas nesustabdys sovietų karo jėgų. Rusai tada laisvai veršis į Vakarų Europą ir Artimuosius Rytus. Patirtis rodo, kad rusai nesivaržys jokiomis priemonėmis, jeigu bus įsitikinę, kad sovietų pusėje yra kariškoji persvara.

Lietuvių Radijo Forumas, pakviesdamas adv. Liebmaną, atliko naudingą patarnavimą, informuodamas lietuvius apie įtakingesnių demokratų susirūpinimą krašto ateitimi.

Dienų skeveldros

Kas Borutos tėviškėje? Ogi pasiskaitykime "Literatūros ir Meno" skiltyse:

..."Naujo kelio" kelūkis.

Vos įvažiavus į ūkio valdas, akį užgauna netvarka: padargai išmėtyti kur kas, iš kiaulidžių ir veršidžių upeliu link Dovinės veržiasi srutos.

Išmaltu, duobėtu keliuku mūsų mašina svyrinėja į Kolūkių kaimą, į Kazio Borutos, puikaus lietuvių prozininko, poeto, tėviškę. Iš tolo paregėjome viela aptvertą proretį gojelį. Kad aptvėrė — gerai: visai neišnyks. Bet užmiršo vartus padaryti, kad galėtų užeiti koks pakeleivis ar buvęs rašytojo draugas pasidairyti. Dairomės rašytojo pavėnės, kurią jis ten, ant kalnelio, buvo susirentęs. Nėra nė ženklo. Netoli gražaus gojelio kaip kokia piktžaizdė žiojėja žvyro karjeras.

Ant sodybos kluono stogo, sparnais paplakdamas, kojom patrypdamas, kleketuoja gandras mus sveikina, vaikus savo rodo. Geriau ant širdies pasidaro. Bet neilgam. Kieme vėl žiūrėk, kad neįsistotum į vandens klaną, stypso aplūžusios, paramstytos tvoros. Į sodybą "įmontuota" kiaulių ferma, nuo kurios gerokai "neša". Aplink žagarų, mėšlo krūvos.

Kazio Borutos brolienė Vincenta Borutienė, aukšta, ramių akių pagyvenusi moteris, mus mielai veda parodyti kambarį, kuriame, kai atvažiuodavęs, daug dirbdavęs mylimas giminaitis ir rašytojas.

Kambarys didelis, šviesus. Prie sienos kukli senovinė lova. Vidury kambario sunkus, apvalus stalas, dvi kėdės su aukštomis atkaltėmis. Virš senovinės komodos prie lango didelis Kazio Borutos portretas. Ant komodos kuklus albumėlis su nuotraukomis, kelios rašytojo knygos. Ir viskas. O norėtųsi kažko daugiau. Norėtųsi, kad tas brangus kambarys būtų pilnesnis, jaukesnis, toks, tarsi rašytojas, ilgai dirbęs, pakilo iš užstalės ir išėjo valandai kitai.

Skaudu girdėti, kad tenai, kur žali Dovinės skardžiai, kur jaunimas gegužines rengdavo, kur noko ant lazdynų vaško riešutai, kolūkio pirmininko Antano Valentos paliepimu buvo "atidaryta" kiaulių vasaros stovykla. "Stovyklautojos" išlaužė, išknaisiojo lazdynus, apgriovė krantus. Žodžiu, sugadino gražią, daug menančią vietą.

Įsikišus rajono valdžiai, kiaules perkėlė kitur, o pašiūres, lentgaliai visokie ir dabar teberiogso paupy.

Kas pritinka Kosyginui? Nagi, Vilniuje Parodų rūmai ir Sporto rūmai. Pastarieji anapus ir šiapus sukėlė kontroversijos bangelę. Eilę metų diskusijos čia pritildavo, čia vėl įsiaistrindavo. Visų šalčiausiai išsilaikė Sporto rūmų architektai ir... Sniečkus.

Rūmas išaugo prie senosios Vilniaus miesto dalies ir anot vieno architekto, privalo "organiškai įaugti į bendrą miesto organizmą, nesudarkyti sostinės bokštų plastinio ritmo".

Sporto rūmai, deja, kone "užaugo"... Gedimino kalną. Kremliui tai patogu, nes atlikta "lietuvių rankomis". Panašų "ėjimą" prieš porą metų siūlė Kauno architektai, pertvarkant Lietuvių (Lenino) aikštę ir Tauro kalną, "užstatyti" (gal nepatogu nugriauti) šv. Pilypo ir šv. Jokūbo bažnyčią. Buvo bandoma "užstatyti" ir Katedrą. Kilus triukšmui, telegrafo rūmų statyba... atidėta. Juoba Kremlius "pataręs" pačioje Vilniaus širdyje pravesti ekspresinį kelią.

Kodėl Kosygin nenorėjo baleto?

Šie rūmai kitimet sukaks (!) 20 metų amžiaus. Paseno bestatomi. Čia "statybos" kelios "smulkmenos":

— 1953 m. paskelbta konkursas. Dalis vilniečių architektų be sąlygų pasisakė už... Maskvos ir Leningrado planą. Bet laimėjo miestą gerbiantys. Iš kelių projektų sudaryta "vietinis" planas, architektės N. Bučiūtės. Laikas bėgo kaip vanduo Neryje, rūmų nė pamatų. Pagaliau pradėta statyti, tai buvo 1964. 12. 26. Kada bus baigta. Kas žino?!

Jei sporto rūmų "talpa" yra 8.000 galvų, tai operos ir baleto rūmų — 1.500. "Kišeninis" ar ne?! Dar: Užnugaryje bus šešių aukštų pastatas repeticijų studijoms, choro, solistų kambariams, scenovaizdžių dirbtuvėms bei kitoms pagalbinėms tarnyboms. Žurnalistas S. Vaintraubas betgi pabrėžia ir porą projekto netobulumų, jau anksčiau keltų spaudoje: "Dalis žiūrovų, norėdama pertraukos metu patekti į rūkomąjį ar tualetą, turės bėgioti krosą penkių aukštų namo laiptais, pakibusiais virš prarajos. Vestibiulyje kitas siurprizas — aklina dvylikos metrų aukščio stiklinė siena, juoduojanti vakaro tamsoje".

Operos ir baleto rūmai statomi prie buv. Žaliojo tilto (Vienuolio gt.). "Kažkas" keršydamas už rusų plano atmetimą vis įveda korektūrų: "su savo pagalba" atvyksta ir... išvyksta Maskvos statybininkai. Statyba brangsta ir... užsilėtina.

Rašytojo V. Bubnio nuomonė (žr. "L. ir M." 1972. 9. 9.):

"Kartais susidaro įspūdis, kad kai kurie jauni poetai gėdinasi nacionalinio jausmo, pabrėžtinai orientuojasi į pasaulinius standartus. Atseit, savos tautos problemos — ne jo reikalas. Jis nori tvarkyti pasaulį, nustebinti žmoniją. Mano supratimu, kūrinys, atplėštas nuo gimtosios žemės problemų, prilygsta tik tuščioms svajonėms apie pasaulinę šlovę.

Nacionalinis koloritas nėra spalvotas popierius saldainiams vynioti. Jis slypi charakteriuose, personažų mintyse, poelgiuose. Antra vertus, nereikėtų vengti ir nacionalinės atributikos; kai veikėjas apsirengęs ne savo rūbais, mažų mažiausia — juokinga.

Gerbiu kiekvieną, kuris ištikimas savo nacionalinėms tradicijoms, kuris už viską labiau myli savo gimtą žemę, nepriklausomai nuo to, kokioj tautoj, kokiam krašte jis begyventų".

Ką pasakys Kremlius?!

"L. ir M." vedamajame skaitome:

"Išlydėjome poilsiavusį Palangoje maskvietį literatą. Svečias žavėjosi jūra, kopomis, pliažu, parku, mūsų kurorto tvarka bei švara, gyrė Palangos grietinę ir lietuvišką sūrį..."

J. Cicėnas

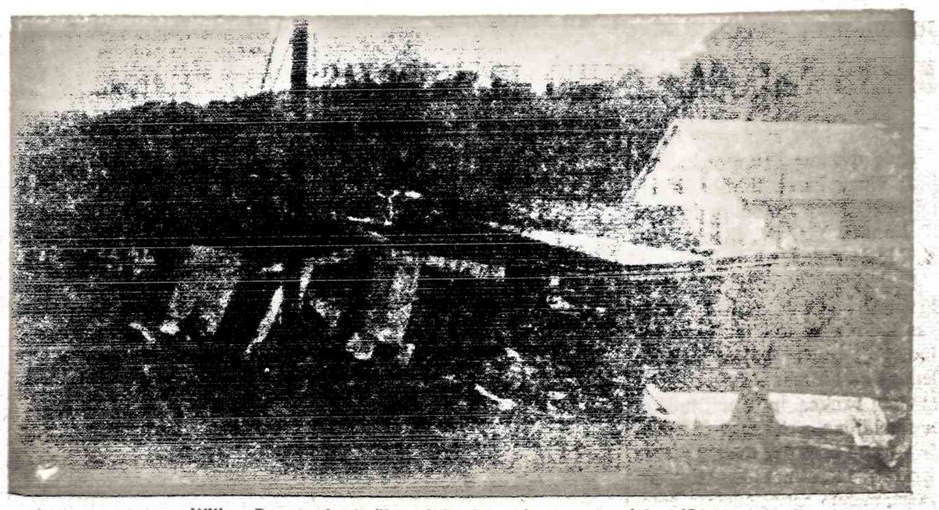

Wilkes Barre priemiesčių vaizdai Susquehanos potvyniui atslūgus.

SKAITYK PATS IR PARAGINK KITUS SKAITYTI NAUJIENAS

DARBAS IR MOKSLAS AMERIKOJE

DR. ANTANAS J. GUSENAS

47

— Tamsta taip sakai, bet jeigu čia mane vieną užverstų sniegu, arba užpultų žvėrys, tai ką aš tada daryčiau?

— Jeigu užvers sniegu, tai užvers visur, — jis man aiškino. — Niekas nepajėgs ir prie tavęs prieiti. Kai daug sniego priverčia, tai ir žvėrys toli nueina. Jeigu jau bus užversti visi keliai, tai mes žinosime ir važiuosime į pagalbą.

— Žinok, kad vienas čia niekad nebūsi, — tęsė jis toliau. — Aplinkui gyvena žmonės. Kaip šiaurėje taip ir pietuose gyvena farmeriai. Jie gyvena su šeimomis. Niekur jie žiemą nevažiuoja. Jei kas atsitiktų, tai visuomet gali juos pasiekti.

— Kaip aš žiemą juos pasieksiu, jei keliai ir laukai bus užpustyti? — paklausiau.

— Niekad jie nebūna taip užpustyti, kad negalėtum išbristi. Jeigu užpusto vieną vietą, tai kitoje palieka paviršių visai pliką. Be to, arkliai visuomet tave nunešten, kur tu nori ir tau reikia.

— Bet aš kelių čia nežinau ir tų ūkininkų nepažįstu, — jam aiškinau.

— Tu jų nepažįsti, bet jie tave pažįsta. Jie žino, kad tu pas mane dirbi. Jie yra pastabūs, mato iš to, — jis man aiškino, bet neįtikino.

Kai matė, kad manęs nevilioja jo pasiūlymas, tada jis pasiūlė imti abu, jeigu mes sutiksime pasirašyti metinį kontraktą už $600,00 kiekvienas. Turėsime dirbti visus darbus ištisą vasarą, o vėliau jis mums sumokės sutartą sumą.

Aš jau buvau nutaręs čia nepasilikti, todėl ir paskutinis jo pasiūlymas manęs netraukė. Nenorėjau susipančioti jokiu kontraktu, o metinio kontrakto jis reikalavo.

Kaip jis savo reikalus tvarkė, aš nežinau, bet mes dar vieną naktį pernakvojęs, ryte susirišome savo ryšulėlius ir iškeliavom į Maple Creek stotį.

Darbas Kanados farmoje man buvo naudingas. Aš važiavau į miestą su 135 doleriais, o tais laikais tai buvo didelė suma. Pirmiausia nusipirkome bilietus iki Winnipego. Mums dar degė viltis tame dideliame Kanados prekybos centre susirasti dar kelias dienas darbo. Pramiegojome netoli stoties, apėjome visas įstaigas, kuriose tikėjomės gauti žinių apie darbą Kanados farmose, bet nieko neradome.

Praleidę dar vieną naktį Winnipege, nusipirkome bilietus tiesiai į Fort Huron, esantį netoli Detroito. Kelionė yra varginantis dalykas. Pradžioje įdomu žiūrėti į laukus ir miškus, bet vėliau nusibosta.

Port Hurone pradėjome dairytis darbo, bet depresija ir ten buvo gana stipri. Niekas apie jokį apmokamą darbą ir kalbėti nenorėjo. Dirbantieji buvo labai laimingi.

PAS GIMINES CHICAGOJE

Iš Winnipego į Port Huroną kelionė buvo ilga, bet iš Port Hurono kelionė į Chicagą man atrodė dar ilgesnė. Kol žmogus neišvargęs, tai kelionėje viskas įdomu ir gražu. Bet kai organizmas pervargsta, tai įdomumas sumažėja. O kai užsikemša viduriai ir pradeda galvą skaudėti, tai tada kelionė tampa tikru vargu. Iš Detroito kelias į Chicagą buvo žymiai trumpesnis, bet aš negalėjau sulaukti kelio pabaigos.

Chicagon aš atvažiavau pas savo tetą Konstanciją Čekauskienę, ji gyveno 2317 S. Kroll Street.

Džiaugiausi, kad galėsiu baigti trankymąsi ir pabūti vienoje vietoje. Aš norėjau atsigauti nuo kelionės ir grįžti vėl į normalų gyvenimą.

Teta mane labai gerai ir gražiai priėmė, tarytum aš būčiau josios sūnus, bet tetėnas nebuvo toks geras. Man susidarė įspūdis, kad jis ne labai norėjo, kad aš pas juos bent laikinai apsistočiau. Jis gerai žinojo, kad ir Chicagoje buvo didelis nedarbas ir kad bus labai sunku už bet kokio darbo užsikabinti.

Teta prašė, kad tetėnas man gautų kokį darbą. Pradžioje ji prašė, kad mane priimtų toje pačioje dirbtuvėje, kurioje ir jis dirbo. Vėliau prašė pasiteirauti, ar aš negalėčiau kur kitur darbo gauti.

Nežinau ar kur tetėnas teiravosi man darbo, bet atsimenu, kad vieną vakarą, grįžęs iš darbo jis man pasakė:

— Toje dirbtuvėje, kur aš dirbu, tau darbo nėra ir nebus... Aš kalbėjau su vyresniais ir man pasakė, kad tuo tarpu nėra jokios vilties naujam darbininkui čia gauti darbo.

— Dėkui tau, dėde, kad pasiteiravai man darbo, — aš jam mandagiai atsakiau. — Gal kada ateityje ir pas jus atsiras, bet tuo tarpu darbo aš turiu kitur ieškoti.

Norėjau su dėde būti mandagus, nors aš jau nieko iš jo nesitikėjau. Kodėl taip yra — šiandien sunku būtų pasakyti, bet labai dažnai pirmas žmogaus žvilgsnis apsprendžia tolimesnius santykius. Pirmą kartą pamatęs savo tetą, jaučiau, kad joje yra man šiltas jausmas, tuo tarpu tetėnas norėjo, kad aš tiktai greičiau išeičiau iš jo buto.

Tuo tarpu Chicagoje aš jau užmezgiau pažinčių ir per jas galėjau plačiau pasidairyti. Vienas mano pažįstamas, patyręs apie mano svajones ir norus, surado man dženitoriaus darbo Jackson Parko ir Cottage Grove apylinkėje. Pirmą dieną vieną kitą dalyką man parodė, o vėliau man užkrovė 6 didelių namų priežiūrą.

Džiaugiausi, kad gavau namų prižiūrėtojo darbą. Jis buvo nesunkus, bet ir atlyginimas buvo labai jau mažas. Vasarą turėdavau apšvarinti visą namo apylinkę, o žiemą tekdavo nukasti visą sniegą. Reikėdavo valyti ir namo viduje. Žiemą tekdavo prižiūrėti pečių. Šilumą gamindavo anglimis, todėl reikėdavo prižiūrėti, kad visą laiką pečius turėtų pakankamą anglių kiekį. Taip pat reikėdavo daboti, kad pečius neužtrokštų. Reikėdavo laiku išimti nuodėgulius ir pelenus. Be to, man reikėdavo prižiūrėti visus namo kranelius. Šiaip jie atrodo gana patvarūs, bet karšto vandens kraneliai greitai sugenda. Jie sugenda namo rūsyje, bet dažnai pradeda varvėti žmonių butuose.

Namas priklausė senam prancūzui. Jis turėjo didelį namą, bet pats tame name negyveno. Netoli buvo jo privatus namelis, kuriame jis buvo gana gerai įsitaisęs.

Viduje buvo visi patogumai. O jeigu name kas sugesdavo, tai niekas jam ramybės neardydavo. Namo gyventojai laukdavo manęs. Kai aš atsirasdavau, tai man ir skųsdavosi.

(Bus daugiau)

SKAITYKITE IR PLATINKITE DIENRAŠTĮ "NAUJIENAS"
JOS VISAD RAŠO TEISYBĘ

DR. ANNA BALIŪNAS
AKIŲ, AUSŲ, NOSIES
IR GERKLĖS LIGOS
PRITAIKO AKINIUS
2858 W. 63rd STREET
Ofiso telef.: PROSPECT 8-3229
Rezid. telef.: WAlbrook 5-5076
Kasdien nuo 10 iki 12 val. ryto, nuo 7 iki 9 val. vak. Treč. uždaryta.

Rez. tel. 239-4683
DR. K. G. BALUKAS
AKUŠERIJA IR MOTERŲ LIGOS
GINEKOLOGINĖ CHIRURGIJA
6449 So. Pulaski Rd. (Crawford Medical Building). Tel. LU 5-6446
Priima ligonius pagal susitarimą.
Jei neatsiliepias skambinti 374-8012

Telef.: PRospect 8-1717
DR. S. BIEŽIS
GYDYTOJAS IR CHIRURGAS
3148 WEST 63rd STREET
Val.: kas dieną po pietų 1-3; vak. 7-8 tiktai antradieniais ir penktadieniais. Trečiad. ir sekmad. ofisas uždarytas.
Rez. 3241 WEST 66th PLACE
Phone: REpublic 7-7868

DR. C. K. BOBELIS
INKSTŲ IR ŠLAPUMO TAKŲ
CHIRURGIJA
Telef. 695-0533
Fox Valley Medical Center
860 SUMMIT ST.
ROUTE 58, ELGIN, ILLINOIS

DR. PETER BRAZIS
PHYSICIAN AND SURGEON
2434 WEST 71st STREET
Ofisas: HEmlock 4-5849
Rezid.: 388-2233
OFISO VALANDOS:
Pirmadieniais ir ketvirtad. 1—7 val. antrad., penktadieni nuo 1—5, treč. ir šeštad. tiktai susitarus.

Rez.: GI 8-0873
DR. W. EISIN - EISINAS
AKUŠERIJA IR MOTERŲ LIGOS
GINEKOLOGINĖ CHIRURGIJA
6132 So. Kedzie Ave., WA 5-2670
Valandos pagal susitarimą. Jei neatsiliepia, skambinti MI 3-0001.

DR. NINA KRAUCEL - KRIAUČELIŪNAITĖ
AKUŠERIJA IR MOTERŲ LIGOS
6132 So. KEDZIE AVE.
Telef. WA 5-2670.
Neatsiliepus — skambinti 471-0225.
Valandos pagal susitarimą.

Ofiso tel.: HE 4-1818 arba RE 7-9700
Rezidencijos: PR 6-9801
DR. J. MEŠKAUSKAS
GYDYTOJAS IR CHIRURGAS
VIDAUS LIGŲ SPEC.
2454 WEST 71st STREET
VALANDOS: Pirmad., antrad., ketvirtad. ir penktadieniais nuo 3 iki 7 val. popiet. Ketvirtad. ir šeštadieniais nuo 9 iki 11 val. ryto tik susitarus.
Trečiadieniais uždaryta.

DR. FRANK PLECKAS
OPTOMETRISTAS
KALBA LIETUVIŠKAI
2618 W. 71st St. — Tel. 737-5149
Tikrina akis. Pritaiko akinius ir "contact lenses".
Val. pagal susitarimą. Uždaryta treč.

DR. LEONAS SEIBUTIS
INKSTŲ, PŪSLĖS IR
PROSTATOS CHIRURGIJA
2656 WEST 63rd STREET
Val.: antrad. nuo 1—4 po pietų, ketvirtad. nuo 5—7 val. vak.
Ofiso telef.: 776-2880
Naujas rez. telef.: 448-5545

DR. P. STRIMAITIS
GYDYTOJAS IR CHIRURGAS
Bendra praktika ir chirurgija
Ofisas 2750 West 71st St.
Tel.: 925-8296
Valandos: 2—8 val. vak. Penktadieni 10—12 ir nuo 2 iki 8 val. vak.
Sekmadieniais ir trečiadieniais uždaryta.
Rez. tel.: WA 5-3099

DR. VYT. TAURAS
GYDYTOJAS IR CHIRURGAS
Bendra praktika, spec. MOTERŲ ligos
Ofisas: 2652 WEST 59th STREET
Tel.: PR 8-1223
OFISO VAL.: pirm., antrad., trečiad. ir penkt. 2-4 ir 6-8 val. vak. Šeštadieniais 2-4 val. po pietų ir kitu laiku pagal susitarimą.

V. Tumasonis, M. D., S. C.
CHIRURGAS
2454 WEST 71st STREET
Ofiso telef.: HEmlock 4-2123
Rezid. telef.: Gibson 8-6195
Priima ligonius pagal susitarimą. Dėl valandos skambinti telef. HE 4-2123. Jei neatsiliepia, tai telef. GI 8-6195.

P. SILEIKIS, O. P.
ORTHOPEDAS-PROTEZISTAS
Aparatai - Protezai, Med. Bandažai. Speciali pagalba kojoms (Arch Supports) ir t. t.
Val.: 9—4 ir 6—8. Šeštadieniais 9—1.
2850 West 63rd St., Chicago, Ill. 60629
Telef.: PRospect 6-5084

BIZNIERIAI, KURIE GARSINASI "NAUJIENOSE", — TURI GERIAUSIĄ PASISEKIMĄ BIZNYJE

WAUKEGAN, ILL.

Nusiaubė viesulas

Prieš porą savaičių siautęs smarkus viesulas palietė šv. Baltramiejaus lietuvių parapiją. Kaimyninio Forrestall Village, kuriame gyvena Great Lakes Laivyno Bazės karininkų šeimos, daugelis namų tapo smarkokai sužalota ir 21 asmuo sužeistas. Po to, šiaurės kryptimi ėjęs viesulas gerokai apdraskė šv. Baltramiejaus parapijos pastatus — nunešė mokyklos stogą, išrovė iš šaknų 4 didžiulius medžius, išmušė keletą bažnyčios langų-vitražų, ir aplamai pridarė visokeriopos žalos.

Rudens banketas

Kasmet su gražiu pasisekimu Waukegane praeina jau tradicija virtęs rudeninis banketas. Šiemet, kaip ir praeity, Apylinkės LB v-ba deda daug pastangų prikviesti kuo daugiausiai svečių iš kaimyninių kolonijų, net iš pačios Čikagos, nes savos liet. publikos čia nėra per daugiausia. Tam tikslui šokiams visuomet užangažiuojami patys geriausieji orkestrai, svečiai kuo nuoširdžiausiai priimami ir puikiausiai vaišinami.

Šiemet Rudens Balius įvyks šeštadienį, lapkričio 4 d., Lietuvių Auditorijoje, 9 ir Lincoln g-vių kampas, Waukegane. Kokteiliai 7:30, vakarienė 8:30 v. vak. Šokiams groš puikus "Drost" vokiečių orkestras.

z. r.

GRADINSKAS
MODERNUS STEREO
FONOGRAFAS
TIK 59.95
2512 W. 47 ST. — FR 6-1998
LIETUVI, EIK PAS LIETUVĮ

GĖLININKAS
(PUTRAMENTAS)
Linksmumo arba liūdesio valandom gražiausios gėlės ir vainikai antkapių papuošimui ir sezoninės kapams gėlės.
ROY R. PETRO (PUTRAMENTAS)
5525 So. Harlem Ave. — 586-1220

GUŽAUSKŲ
GĖLĖS VISOMS PROGOMS
BEVERLY HILLS GELINYČIA
2443 WEST 63rd STREET
Telefonai: PR 8-0833 ir PR 8-0834

PERKRAUSTYMAI
MOVING
Leidimai — Pilna apdrauda
ŽEMA KAINA
R. ŠERĖNAS
2047 W. 67th Pl. WAlbrook 5-8063

MOVING
Apdraustas perkraustymas iš įvairių atstumų.
ANTANAS VILIMAS
823 West 34 Place
Tel.: FRontier 6-1882

SOPHIE BARCUS
RADIJO ŠEIMOS VALANDOS
Visos programos iš WOPA, 1490 kil. A. M.
Lietuvių kalba: kasdien nuo pirmadienio iki penktadienio 11—12 val. ryto. — Šeštadieni ir sekmadieni nuo 8:30 iki 9:30 val. ryto.
Telef.: HEmlock 4-2413
7159 So. MAPLEWOOD AVE.
CHICAGO, ILL. 60629

FORESTS CAN'T FIGHT FIRES

CLEVELAND, OHIO

Šimtmečio paminklas

Pereitais metais sukako lygiai šimtas metų, kaip mūsų tautietis Freimonas pirmasis lietuvis atvyko į Clevelandą ir jame pastoviai apsigyveno. Per šį šimtmetį ne viena dešimtis tūkstančių lietuvių savo gyvenimą praleido prie Erie ežero pakrančių Clevelando didmiestyje, o keli tūkstančiai mūsų tautiečių dar ir šiandien šiame didžiausiame Ohio valstybės mieste ne tik kuria sau medžiaginį gerbūvį, bet ir ryškiai pastebimai ir organizuotai dalyvauja bendroje Amerikos lietuvių kultūrinio, visuomeninio ir politinio darbo talkoje.

Šios didingos Clevelando lietuvių gyvenimo sukakties prasmę pirmasis iškėlė ir visai lietuvių visuomenei radijo bangomis priminė "Tėvynės Garsų" lietuviškos radijo programos direktorius nepailstamas visuomenininkas Juozas Stempužis. Jis pagaliau buvo pirmasis šios sukakties prisiminimui pereitais jubiliejiniais metais suorganizavo įspūdingai neužmirštamą dailaus žodžio ir dainos koncertą. Tai tikrovėje turėjo būti lyg ir puiki uvertiura platesnei visų metų minėjimo programai.

Nors šiuo reikalu ir buvo daug gražių sumanymų ir dar gražesnių užsimojimų, tačiau, gaila, kad bendrai visa ši reikšminga sukaktis didesnio visuotino dėmesio nesusilaukė ir jubiliejiniai metai Clevelande praėjo jokiu žymesniu parengimu neatžymėti.

Tad džiugu, kad šiais metais grupė lietuvių ėmėsi iniciatyvos ir sudarė komitetą (K. Žiedonis, V. Čyvas ir J. Sadauskas) šimtmečio sukaktį nuo Freimono atvykimo į Clevelandą ilgesniems amžiams įamžinti. Šis komitetas lietuvių šimtmečiui atžymėti bei praeities ir dabarties laisvės kovotojo prisiminimui įamžinti ėmėsi iniciatyvos pastatyti ilgaamžį paminklą — lietuvišką koplytėlę, papuoštą tradicinio lietuviško rūpintojėlio meniška skulptūra, senovės aukuro imitacija ir vėliavų pastovais.

Paminklas bus pastatytas Šv. Mergelės Nepaliaujamos Pagalbos (naujosios) parapijos aikštėje prie pat Neff Road gatvės.

Tuo pačiu bus galutinai architektūriniai išbaigtas dar nesenai pastatytas bažnyčios pastatų kompleksas. Šią bažnyčią ir kitus jos pastatus statė lietuvis inžinierius J. Augustinavičius pagal architekto S. Kudoko planus ir projektą.

Paminklo projektą parengė ir statybos darbams vadovauja inž. Eduardas Kersnauskas. Šiuo metu jis padarė ir spaudos atstovams parodė paminklo modelį. Inž. E. Kersnauskas yra talentingas ir subtilaus skonio savo srities menininkas. Stebint bet kuriuos jo darbus visada tenka stebėtis jo kruopštumu, išpildymo subtilumu ir pavydėti jo estetinio grožio pajautimų. Be abejo, šiuo atžvilgiu jis yra pirmaujantis ir drąsiai nusipelno architektūros meno esteto vardo.

Tad ir šio paminklo projektas tuojau iš pirmo pažvelgimo kiekvieno akį patraukia savo subtiliu išbaigimu ir kiekvienos detalės kruopščiu meniškų apipavidalinimu. O visas bendras pastato vaizdas skoningai išbaigtas ir patraukia kiekvieno dėmesį savo stiliaus lengvumu. Inž. E. Kersnauskas, kurdamas šį paminklo projektą, sėkmingai išvengė neesminių detalių pertekliaus ir perkrovimo, kuo labai dažnai pasižymi ištisa eilė kitų panašios rūšies kūrinių. Būdingai originalią ir charakteringai lietuviško stiliaus rūpintojėlio skulptūrą sukūrė skulptorius R. Mozoliauskas.

Visai neabejotina, kad šis skoningai pastatytas paminklas ne tik gražiai derinsis prie didingų bažnyčios pastatų aplinkos, bet taip pat bus ir labai gražus papuošalas visai šio miesto daliai, kurioje šiuo metu gyvena didelis būrys mūsų tautiečių ir kurioje jau auga naujieji lietuviški namai — salė. Ryškiai matomoje vietoje pastatytas lietuvių šimtmečio paminklas patrauks kiekvieno praeivio akį ir tuo pačiu dėmesį lietuviškiems pastatams ir įstaigoms.

Paminklas yra statomas savanoriškomis lietuvių aukomis. Yra ir keletas mecenatų, kurie šiam reikalui paskyrė didesnes sumas. Tad dalis reikiamo kapitalo yra jau surinkta. Tikimasi, kad lietuviai sudės ir likusią reikiamos sumos dalį ir paminklas galės būti užbaigtas ir iškilmingai atidarytas dar šių metų pabaigoje.

J. Dgl.

Susirinkimų ir parengimų PRANEŠIMAI

— **Humboldt Parko Lietuvių Klubo** mėnesinis susirinkimas įvyks trečiadienį, spalio 18 d. Almera Simons miesto parkelio salėje, 1640 N. Drake ve., pirmame aukšte 103 kambaryje, pradžia 12:15 val. popiet. Nariai ir narės prašomi susirinkti ir naujų kandidatų atsivesti įstojimui į mūsų klubą. Turėsime svarbių reikalų aptarti. Po susirinkimo bus vaišės.
W. Mankus, nut. rašt.

— **Žemaičių Kultūros Klubo** eilinis susirinkimas įvyks trečiadienį, spalio 18 dieną, 7:00 val. vak., Hollywood svetainėje, 2417 W. 43rd St. Nariai kviečiami atsilankyti ir aptarti klubo reikalus. Po susirinkimo bus vaišės.
Rožė Didžgalvienė, rašt.

SKAITYK PATS IR PARAGINK KITUS SKAITYTI NAUJIENAS

Inž. KSAVERUI KAUNUI
darbovietėje tragiškai žuvus,
jo mylimai žmonai Jūrai Kaunienei ir broliui Jonui Kaunui nuoširdžią užuojautą reiškia
Emilija Markūnienė

Mielą ponią
VERĄ ZELINSKI,
liūdinčią dėl brolio
A. A.
WALDFRIED HEIDRICH
mirties,
nuoširdžiai užjaučiame.
J. Akelienė
L. Jucaitienė

A. A.
Inžinieriui
KSAVERUI KAUNUI
tragiškai žuvus,
giminėms ir artimiesiems gilią užuojautą reiškia ir kartu liūdi
Am. Liet. Inžinierių ir Architektų S-ga,
Chicagos Skyrius

A. A.
PETRAS FEIFERIS
Gyv. Chicagoje, Ill.

Mirė 1972 m. spalio mėn. 15 dieną, sulaukęs 62 metų amžiaus. Gimęs Lietuvoje, Miroslave.

Paliko nuliūdę: žmona Pranciška, pagal tėvus Povilavičiūtė, brolis Vaclovas ir kiti giminės, draugai bei pažįstami. Lietuvoje liko motina ir 5 seserys.

Kūnas pašarvotas Mažeika-Evans koplyčioje, 6845 So. Western Avenue.

Trečiadienį, spalio 18 dieną 9:00 val. ryto bus lydimas iš koplyčios į Šv. P. Marijos Gimimo parapijos bažnyčią, o po gedulingų pamaldų bus laidojamas Šv. Kazimiero Lietuvių kapinėse.

Visi a. a. Petro Feiferio giminės, draugai ir pažįstami nuoširdžiai kviečiami dalyvauti laidotuvėse ir suteikti jam paskutinį patarnavimą ir atsisveikinimą.

Nuliūdę lieka:
Žmona, brolis, motina, seserys, giminės.
Laidotuvių Direktoriai Mažeika-Evans. Tel. RE 7-8600.

A. A.
MARGARET JONAVIČIUS
Gyv. 3329 So. Morgan St.

Mirė 1972 m. spalio mėn. 14 dieną, 9:00 val. ryto, sulaukusi 75 metų amžiaus. Gimusi Lietuvoje, Vilkaviškio parapijoj.

Amerikoje išgyveno 59 metus.

Paliko nuliūdę: 5 dukterys — Margaret Tamaliūnas, žentas Anthony, Louise Strand, žentas Charles, Mary Gironda, Estelle Kuberski, žentas Zigmund ir Agnes Merrick, žentas Mike, sūnus Joseph Vickery, marti Maria, 9 anūkai, 3 proanūkai ir kiti giminės, draugai bei pažįstami.

Pirmadienį, spalio 16 dieną 6:00 val. vak. kūnas bus pašarvotas P. J. Ridiko koplyčioje, 3354 So. Halsted St.

Trečiadienį, spalio 18 dieną 8:30 val. ryto bus lydima iš koplyčios į Šv. Jurgio parapijos bažnyčią, o po gedulingų pamaldų bus laidojama Šv. Kazimiero Lietuvių kapinėse.

Visi a. a. Margaret Jonavičius giminės, draugai ir pažįstami nuoširdžiai kviečiami dalyvauti laidotuvėse ir suteikti jai paskutinį patarnavimą ir atsisveikinimą.

Nuliūdę lieka:
Dukterys, sūnus, giminės.
Laidotuvių Direktorius Povilas J. Ridikas. Tel. YA 7-1911.

ŠVENTO RAŠTO PAMOKYMAI IR PAAIŠKINIMAI, KIEKVIENA DIENA BŪTINI KRIKŠČIONIUI

Turėkit tikėjimą į Dievą. Mork. 11:22.

Be abejonės, kad Dievas tvarkė ir vadavo kasdieninį gyvenimą ir apsaugojo mus nematoma galybe jau nuo tos valandos, kurioje mes stojomės Viešpaties pasekėjais, kad mes, kaip Kristaus mokyklos mokiniai, išmokstume nuo jo išvystyti daugiau ir daugiau Šventosios Dvasios vaisių, o ypatingai daugiau tikėjimo. Tikėjimas yra taip svarbus dalykas, kad šiame laike mes pilnai negalime suprasti jo svarbumo. Tikėjimas yra tas vienas dalykas, kurio Viešpats reikalauja iš savo pasekėjų... Todėl pagal mūsų tikėjimą mes galėsime džiaugtis varguose. Negalime džiaugtis iš vargų; bet galime džiaugtis iš supratimo kokį duoda mums tikėjimas, būtent iš to, kad mūsų vargas yra lengvas, o daro mums labai aukštą ir amžiną svarbią šlovę.

Kristus pasakė, kad jis įstelgs bažnyčią. Bažnyčių yra daug, bet ne **kiekvienam aišku**, kuri yra tikroji. Krikščioniui reikalinga tikroji **Kristaus bažnyčia**. Į visus šiuos svarbius klausimus rasite atsakymus nedidelėje **knygutėje, kuri** vadinasi "Tikroji bažnyčia". Ją nemokamai gausite, jei **parašysite tokiu adresu:** Mr. Zavist, 3715 West 66th Street, Chicago, Illinois 60629.

ŠV. RAŠTO TYRINĖTOJAI

PETKUS
TĖVAS IR SŪNUS
MARQUETTE FUNERAL HOME
2533 W. 71st Street
Telef.: GRovehill 6-2345-6
1410 So. 50th Ave., Cicero
Telef.: TOwnhall 3-2108-9
TRYS MODERNIŠKOS KOPLYČIOS
AIKŠTĖ AUTOMOBILIAMS PASTATYTI

Laidotuvių Direktoriai
MAŽEIKA & EVANS
6845 SO. WESTERN AVE.
TRYS MODERNIŠKOS AIR-CONDITIONED KOPLYČIOS
MAŠINOMS VIETA
REpublic 7-8600 REpublic 7-8601

EUDEIKIS
SENIAUSIA IR DIDŽIAUSIA LAIDOJIMO ĮSTAIGA
LAIDOTUVIŲ DIREKTORIAI:
DOVYDAS P. GAIDAS GERALDAS F. DAIMID
4605-07 So. HERMITAGE AVENUE
Tel.: YArds 7-1741 - 1742
4330-34 So. CALIFORNIA AVENUE
Telefonas: LAfayette 3-0440
MODERNIŠKOS AIR-CONDITIONED KOPLYČIOS

NARIAI:
Chicagos
Lietuvių
Laidotuvių
Direktorių
Asociacijos
AMBULANCE PATARNAVIMAS DIENĄ IR NAKTĮ
TURIME KOPLYČIAS VISOSE MIESTO DALYSE

ANTANAS M. PHILLIPS
3307 So. LITUANICA AVENUE. Phone: YArus 7-3401

BUTKUS - VASAITIS
1446 So. 50th Ave., Cicero, Ill. Phone: OLympic 2-1005

PETRAS BIELIŪNAS
4348 So. CALIFORNIA AVE. Phone: LAfayette 3-3572

GEORGE F. RUDMINAS
3319 So. LITUANICA AVE. Tel.: YArds 7-1136-1139

STEPONAS C. LACK IR SŪNŪS
(LACKAWICZ)
2424 WEST 69th STREET REpublic 7-1213
2314 WEST 23rd PLACE VIrginia 7-6672
11028 SOUTHWEST HIGHWAY, Palos Hills, Ill. 974-4410

P. J. RIDIKAS
3354 So. HALSTED STREET Phone: YArds 7-1911

GARSINKITĖS NAUJIENOSE

Charlie Marion iš Rosewell, Ga., nemėgsta žuvauti ar medžioti. Jis kiekvieną savaitgalį važinėja po apylinkės upes, ieškodamas aukso. Čia jis matomas su drauge ir metalo detektorium Etowah upėje.

CICERO

Lietuvių Namų Savininkų Draugijos narių susirinkimas įvyko šio mėnesio 10 dieną parapijos svetainėje, 19th Ct. ir 15th St.

Susirinkimą atidarė ir pravedė vicepirm. J. Breivė. Pirmininkas P. Kimbarkas negalėjo būti, nes yra užimtas politiniais reikalais. Rinkimai artinasi, Respublikonai turi judėti. Kažkodėl šis susirinkimas buvo šykštokas — iš vyrų pusės. Moterys tai progresuoja. Jų buvo gausiai ir jos buvo iškalbingos. Visų susiidomėjimas tai tas nelemtasis greitkelis. Plinta gandai ir dar kaip čia bus ir čia bus. Vienok galutinai niekas nepasako. Tokiu būdu neaiškumas visus vargina. Kaip ten bebūtų, visgi kada nors paaiškės ir neramumai nutils. Greitkelis reikalingas, nes Cicero Avenue labai užkimšta automobiliais. Tikras vargas važiuojantiems. Tik kas nevažiuoja, tai nežino, bet pamokinimus tai duoda ir dar kaip! Ypač moterys vyrus kaltina.

Mūsų miesto pareigūnai, mūsų vadas P. J. Kimbarkas sako: Turėkite kantrybės, laikas išspręs tuos keblumus. Lankykite savus susirinkimus visi kaip vienas. Vienybėje — galybė.

Cicero D.

Paminklai Lietuvos Prezidentams

Prie Nepriklausomos Lietuvos Prezidentų: Aleksandro Stulginskio ir Dr. Kazio Griniaus eglių, esančių International Friendship Garden, Michigan City, Indiana, paminklus pastatyti sutartis pasirašyta su Budak Memorials, Inc. Greenwood Cem. Michigan City, Indiana, 1972 m. rugsėjo mėn. 28 d.

Sutarties pasirašyme dalyvavo L. V. S. "Ramovė" Chicagos Skyriaus Valdybos nariai: Kazys Leknickas, Jonas Litvinas ir Andrius Juškevičius.

Jei kontraktorius suspės paminklus pastatyti šių metų anks tyvą rudenį ir bus palankus oras, tai iškilmingą jų atidengimą darysime šiais metais. Jei oras nebus palankus , tai paminkliukų atidengimą darysime kitais metais, birželio mėn. viduryje.

Namų savininkų susirinkimas

Marquette Parko Lietuvių namų savininkų organizacijos narių susirinkimas įvyks spalio mėn. 20 d. 7 val. vak. (punktualiai) parapijos salėje, 6820 So. Washtenaw Ave. Prašome visus, kurie norėtų sumokėti nario mokestį ir norinčius įstoti nariais, atvykti 30 min. prieš susirinkimo pradžią. Bus svarstomi svarbūs mūsų koloniją ir namų savininkus liečią reikalai. Prašome gausiai dalyvauti, rašytis naujais nariais, stiprinti mūsų organizaciją

Į susirinkimą yra pažadėjęs atvykti Illinois gubernatorius Richard Ogilvie.

Po susirinkimo bus linksmos vaišės. *Stasys Patlaba*

BRIDGEPORTE SIAUČIA CHULIGANAI

Bridgeporte, ypač S. Halsted gatvėje, pastaruoju metu labiau pradėjo siausti chuliganai ir įvairus valkatiškas elementas. Jie vaikščioja grupėmis, važinėja dviračiais, taip pat grupėmis ir užkabinėja praeivius arba į krautuves einančius žmones. Lengviausia jiems kabinėtis prie moterų ir vyresnio amžiaus žmonių.

Vieniems jis pastoja kelią, iškelia rankas ir šaukia. — Heil Hitler! Kitus apstumdo ir dingsta. Moterims atima rankinukus, išsiima pinigus ir pabėga. Lengviausia jiems apspiaudyti ar apipurkšti praeivius, o vėliau paspausti dviratį ir dingti.

Vienas tremtinis buvo apspiaudytas. Bet jis nenusigando ir pradėjo veikti. Jam pavyko vieną tokį chuliganą sučiupti ir gerokai jį apdaužyti. Reikia manyti, kad ausinių gavęs ne tik jis pats praeivių daugiau nelies, bet ir kitiems pasakys, kad neapsimoka ant praeivių spiaudyti.

Gaila, kad Bridgeporto didžiausio judėjimo gatvėje visą dieną nesimato policijos. Ji pasirodo tiktai pavakarė, bet už poros valandų vėl prapuola iš Halsted St. Miesto tvarkdariai galėtų pasiųsti į Bridgeportą kelis detektyvus, civiliai apsirėdžiusius, tai jiems pavyktų lengvai chuliganus sučiupti. Miesto savivaldybei žmonės moka aukštus mokesčius, o policija gauna geras algas, bet reikalingo saugumo vis dar nėra.

Pavakare Bridgeporto gyventojai bijo išeiti į gatvę. Jie užsibarikaduoja savo namuose, užsirakinėja duris ir sėdi. Jeigu pavakare užeina koks pažįstamas, tai bijo atidaryti duris. Miesto tetušiai turėtų pasirūpinti Bridgeporto gyventojų saugumu. *Bridgeportietis*

Perspėjimas perkant žemę

Vienas čikagiškis Arthur Raynaud aprašo, kaip 1970 metais jis buvo vienos kompanijos vaišinamas ir girdomas, kol nematydamas nusipirko už $4,400 "rojaus šmotą" prie Apache Junction Arizonoje. Kai šiemet nuvažiavo savo "rojaus' pamatyti, tai pamatė, kad yra pirkęs "pragaro prievarčių šmotą", kur buvo laukiniausi "šabakštynai', jokių medžių, nei vandens, kaip buvo gražiai pavaizduota reklamose. Jo pirktasis sklypas esąs faktiškai įvertintas $2,200.

Nukentėjusis perspėja visus norinčius pirkti niekados nepasitikėti gražiais agento žodžiais, o būtinai nuvažiavus pačiam ištirti ir kol pirkimo nepasirašęs, duoti advokatui reikalą patikrinti.

Pietų Amerikos lietuvių kongresas

Penktasis Pietų Amerikos Lietuvių Kongresas ruošiamas S. Paulyje, 1973 m. vasario mėn. 22-25 d. Kongreso rengimo komitetą sudaro lietuviškų S. Paulo organizacijų atstovai. Atskira komisija rūpinasi lėšų telkimu. Rengimo komiteto pirmininkas yra prel. Pijus Ragažinskas. Komitetas uoliai ruošiasi Kongreso programos sudarymu, numatoma stovykla jaunimui, meninė programa ir kitos iškilmės.

Jau užmegzti kontaktai su Argentinos, Urugvajaus ir Venecuelos lietuviais. Kviečiami lietuviai ir iš Šiaurės Amerikos, nes iš patirties žinome, kad tokie suvažiavimai suartina lietuvių išeiviją savitarpio bendradarbiavime.

Tai yra taipogi gera proga pažinti Braziliją, kas joje dar nėra buvojęs.

Tikimės, kad Š. Amerikos lietuviai parems šį Kongresą broliškai ir turėsime progos pasidžiaugti mielais svečiais šiame tropiškame kontinente.

H. Mošinskienė,
PALK Rengimo Komiteto vardu

JONO DRAUGELIO LAIDOTUVĖS

Jonas Draugelis mirė šio spalio mėnesio 6 dieną, išgyvenes Amerikoje 60 metų. Spalio 10 diena buvo gražiai palaidotas.

Apie 10 valandą ryto velionio giminės ir draugai susirinko į laidojimų koplyčia 4138 W. North Avenue, Chicagos šiaurinėje dalyje. Genovaitė Giedraitienė pagiedojo kelias laidotuvėms pritaikytas giesmes, po to p. Prūsis pasakė kalbą, apibūdindamas velionio gyvenimą.

Sekė susirinkusiųjų atsisveikinimas su amžinai atsiskiriančiuoju. Buvo slegiantis vaizdas kai velionio žmona visiems laikams atsisveikino su savo gyvenimo draugu Joneliu.

Kai laidotuvių procesija pasiekė kapines, pasigirdo liūdnas varpų gaudimas, pranešantis, kad velionis Jonas Draugelis atlydimas į amžinos ramybės ir poilsio vietą Tautinėse Lietuvių Kapinėse.

Prie kapo laidotuvių direktorius p. Ridikas pasakė atsisveikinimo kalbą, padėkojo visiems dalyvavusiems laidotuvėse ir visus užprašė užkandžių.

Liūdna ir gaila netekus gero žmogaus. Visą laiką buvo Naujienų skaitytojas.

O. Sudeikienė

HELP WANTED — FEMALE
Darbininkių Reikia

REIKALINGOS MOTERYS IR MERGAITĖS LENGVAM DIRBTUVĖS DARBUI
Nuolatinis darbas.
Geras atlyginimas.
Kreiptis asmeniškai.
ACE TRANSFORMER CO.
1910 No. Elston

DEPENDABLE WOMAN wanted for elderly lady. Light house keeping, cooking. No laundry. English necessary. $75.00 per week. LA 5-3579

PAS MŪS GYVENANTI ŠEIMININKĖ
Kambarys, maistas ir alga. Reikalingi liūdimai. Subrendusi moteris. 5½ dienos į savaitę.
Skambinti 448-6704

WAITRESSES
Basic salary $40 per week with tips take home at least $125 a week. All shifts available. Uniforms size 30 to 36. Apply Tues. & Wed. 9 A. M. to 11 A. M. — 2 P. M. to 4 P. M.
WIMPY GRILLS, INC.
22 W. MONROE — ROOM 1200
CHICAGO, ILL.

◆ Lietuvių Gailestingų Seserų Sąjunga ruošia tradicinį vakarą spalio 28 d. 7:30 val. vakaro Lietuvių Tautiniuose Namuose. Programoje sol. Vanda Stankienė. Šokiams gros Neolituanų orkestras. Šilta vakarienė. Stalus rezervuoti tel. 925-2221 arba 476-2984. (Pr).

◆ Lietuvių Fondo dešimtmetis. Užbaikime milijoną! Čikagas Lietuvių Fondo dešimtmečio vajaus k-to ruošiamas vajaus balius su menine programa ir vakariene įvyksta spalio 28 d. Jaunimo Centre. Ta proga Čikagos ir apylinkių lietuviai bei organizacijos kviečiami įsijungti į LF narius ir tuo būdu tapti amžinais lietuvybės — mūsų tautos gyvybės rėmėjais. Visi ta proga tapę LF nariais baliuje dalyvauja kaip garbės svečiai ir už įėjimą nemoka. Kas baliuje dalyvauja, praneša LF būstinei ne vėliau spalio 23 d.

Visos aukos LF nurašomos nuo pajamų mokesčių.

LF būstinės adresas: 2422 W. Marquette Rd., Chicago, Illinois 60629. Tel. 925-6897. (Pr).

◆ Naujienų Metinis Banketas su programa ir šokiais įvyks š. m. spalio mėn. 22 d., sekmadienį, 4 val. p. p. V. F. W. salėje, 7254 W. 63rd St. Visa lietuviška visuomenė maloniai yra kviečiama dalyvauti. Dėl rezervacijų prašoma rašyti į Naujienas, 1739 So. Halsted St., Chicago, Ill. 60608 arba skambinti HA 1-6100. Vakarienė, programa, šokiai. $8.00 asmeniui.

◆ Lietuvių Fondo dešimtmečio vajaus balius įvyksta spalio 28 d., 6:30 val. vak., Jaunimo Centre. Bus pateikta skani vakarienė. Meninę programą atlieka mūsų žymiausi solistai: Stasys Baras ir Dana Stankaitytė; prie fortepijono muz. Arvydas Vasaitis. Čikagos ir apylinkių lietuviai ir organizacijos kviečiamos įsijungti į LF narius ir dalyvauti baliuje kaipo garbės svečiai. Garbės svečiams įėjimas nemokamas. Kas dalyvaus, prašoma pranešti LF būstinei ne vėliau spalio 23 d. LF būstinės adresas: 2422 West Marquette Rd., Chicago, Illinois 60629, tel. 925-6897. (Pr).

A. G. AUTO REBUILDERS
Čia automobiliai išlyginami ir nudažomi. Darbas atliekamas sąžiningai ir gerai, prityrusiu darbininkų. Kainos nebrangios.
3518-24 W. 63rd Street, Chicago, Ill.
TEL. — 776-5888
Anicetas Garbačiauskas, sav.

REAL ESTATE

REAL ESTATE FOR SALE
Namai, Žemė — Pardavimui

REAL ESTATE FOR SALE
Namai, Žemė — Pardavimui

PASKOLOS PERKANT NAMUS, DAROMOS ILGIEMS TERMINAMS IR ŽEMAIS NUOŠIMČIAIS MĖNESINIAIS ĮSIMOKĖJIMAIS
DĖL VISŲ INFORMACIJŲ, KREIPKITĖS Į
MUTUAL FEDERAL SAVINGS
PETRAS KAZANAUSKAS, Prezidentas
2212 W. Cermak Road Chicago, Ill. VIrginia 7-7747

BUTŲ NUOMAVIMAS
NAMŲ VALDYMAS — NOTARIATAS — VERTIMAI
VISŲ RŪŠIŲ DRAUDIMO AGENTŪRA
J. BACEVIČIUS — BELL REALTY
INCOME TAX SERVICE
6455 So. Kedzie Ave. — PRospect 8-2233

VIENAI ŠEIMAI NAMAI
3 MIEGAMŲJŲ, 39-ta ir Rockwell. $10,000.
2 MIEG., 68 ir Claremont. $16,000.
2 MIEG., 56 ir Troy. $19,900.
4 MIEG., 56 ir Mozart. $22,000.
3 MIEG., 64 ir Campbell. $20,500.
4 MIEG., 69 ir Lawndale. $27,500.
4 MIEG., 67 ir Pulaski. $30,000.
3 MIEG., liuksus, 72 ir California. $35,000.
2 BUTŲ MŪRINIAI
43 ir KEDZIE, 2 po 5 kamb. $26,000.
43 ir TALMAN, 2×5 plius 2 kamb. $23,500.
46 ir MAPLEWOOD, 2 po 4. — $26,500.
54 ir RICHMOND, 2 po 6. $28,000.
66 ir KILPATRICK, 4 ir 3. $33,500.
64 ir CENTRAL, 5 ir 3. $27,500.
64 ir HOMAN, 2 po 5 plius 3. — $51,500.
65 ir FAIRFIELD, 2 po 6. $47,500.
71 ir KEDZIE, 2 po 5½, plius 3. $51,500.
Butų nuomavimas. Įvairūs raudimai.
BALYS BUDRAITIS
BUD'S REAL ESTATE
4369 ARCHER AVE., CHICAGO
TEL. — 254-5551

BOLINGBROOK
CENTRAL AIR CONDITIONING
3 BEDROOMS
1½ BATH RANCH
New Furnace. Built-in range, carpeted throughout, 2½ car garage, big patio, large fenced yard, maintenance free, aluminum exterior.
$27.500.
BEL-AIR REALTY
BOLINGBROOK REALTY CO
739-0520

M. A. ŠIMKUS
Real Estate, Notary Public
INCOME TAX SERVICE
4259 S. Maplewood. Tel. 254-7450
Beto daromi ir liudijami vertimai, pildomi pilietybės pareiškimai ir kitoki blankai.

HOME INSURANCE
Call: Frank Zapolis
3208½ W. 95th St.
GA 4-8654

A. & L. INSURANCE & REALTY
A. LAURAITIS
INCOME TAX
4645 So. ASHLAND AVE.
LA 3-8775
(Currency Exchange įstaigoj)
Pigūs automobilių draudimai.

SIUNTINIAI Į LIETUVĄ
ir kitus kraštus
P. NEDZINSKAS, 4065 Archer
Chicago, Ill. 60632. Tel. YA 7-5980

A. TVERAS
LAIKRODŽIAI IR BRANGENYBĖS
Pardavimas ir Taisymas
2646 WEST 69th STREET
Tel.: REpublic 7-1941

TERRA
Brangenybės, Laikrodžiai, Dovanos visoms progoms.
3237 WEST 63rd ST., CHICAGO
Telef. 424-4660

K. ERINGIS
CALIFORNIA SUPER SERVICE
Taisomi auto motorai, stabdžiai, tune-ups ir t. t.
4824 So. CALIFORNIA AVE.
CHICAGO, ILL. TEL. VI 7-9227

REMKITE TUOS BIZNIERIUS, KURIE GARSINASI "NAUJIENOSE"

ŽINGSNIS Į GEROVĘ
1½ AUKŠTO 2 butų mūras. Modernūs 5½ kamb. 1-me aukšte ir 4 kamb. butas 2-me aukšte. Du įėjimai, gazu šildymas, garažas, rami gatvė arti Western ir Marquette Rd. autobusų. $21,700.
6 KAMBARIŲ graži mūro rezidencija arti 72-ros ir Kedzie. Platus lotas. Garažas. Iškelti vamzdžiai. Alum. langai. Ceramic vonia ir atskiras toiletas. Privatus saulėtas balkonas. Savininkas greit apleis puikų namą už $23,600.
MODERNIAI pertvarkytas 2 butų po 6 kambarius mūro namas arti Marquette Rd. ir Kedzie. Naujas gazo šildymas. Mūro garažas. Platus lotas. Vertas jūsų sprendimo. — $30,500.
13 BUTŲ MŪRO NAMAS. Puikūs butai duoda $20,000 nuomos. Naujas gazo šildymas. Sausas beismantas. Kaina 6 metų pajamos.
RIMTAI PONIAI gyventi prie brangaus parko. Tai naujas objektas perrimti grožio salioną iš gerų rankų. Stilingas 2 aukštų mūras — pirmam aukšte liuksus beauty shop. vonia ir du kambariai, o antrame aukšte puošnus butas gyventi. $37.000.
MODERNUS NAUJAS 2 butų mūras Marquette Parke. 2 auto garažas. Ceramic vonios. Apsaugotas beismantas. 3 gazu šildymai. Alum. langai. Tuoj galima matyti. $36.300.
PLATUS VERTINGAS LOTAS Marquette Parke prie mokyklos. Kaina rimtam pardavimui.
8 KAMBARIŲ 1½ aukšto 16 metų mūras. 2 vonios. Įrengtas beismantas. Garažas. Arti 83-čios ir Kedzie. $32.000.
2 AUKŠTŲ 2 BUTŲ NAMAS, platus lotas. Garažas. Arti mūsų. — $22.000.
10 BUTŲ MŪRAS, apie $15.000 pajamų, arti 65-tos ir Kedzie. $73.500.
Valdis Real Estate
7051 So. Washtenaw Ave. RE 7-7200

6 KAMBARIŲ MŪRINIS. Moderni vonia, spintelės, karšto vandens šilima gazu, 1½ auto garažas. Marquette Parke. $21,900.
GRAŽUS 6 BUTŲ MŪRAS. Modernios vonios. Alumin. langai. Nauja šilima gazu. Geros pajamos. Marquette Parke. $67,500.
4 BUTŲ MŪRAS. Modernios vonios, spintelės, nauja šilima gazu, alumin. langai, 3 automobilių garažas. Tik $52,000.
2 PO 5 MŪRINIS. Spintelės, nauja šilima gazu, alumin. langai, 2 auto garažas. Tik $27,900.
GRAŽUS 2 BUTŲ MŪRINIS. Dideli kambariai, modernios virtuvės, vanities, naujas šildymas gazu, 2 auto garažas. $36,500.
11 BUTŲ 7 metų mūras. Koklinės plytelės, šaldytuvai ir virimo pečiai, šildymas gazu, alumin. langai. Pajamų apie $23.000. Apylinkė 59-tos ir Kedzie. $150,000.
NERIS REAL ESTATE
3009 WEST 63rd STREET
Tel.: 471-0321

1½ AUKŠTO 6 ir 3 kambarių 20 metų modernus ant 33' sklypo. Idealu giminingoms šeimoms.
12 BUTŲ MŪRINIS 7 metų. Įvairaus dydžio butai. 63-čia ir Pulaski. Labai pelningas ir gražus namas.
MŪRINIS BUNGALOW 5 kambarių — 2 miegami. Centralinis oro šildymas. Garažas. Dideli kambariai, naujai išdažyti. 64-ta ir Sacramento. — 24,500.
5 KAMBARIŲ — 3 miegami, 10 metų. Labai gražiai įrengtas sklepas. Garažas. Gražiai aptvertas ir apsodintas. Namas kaip pasaka. 69-ta ir Bell. $25,500.
ŠIMAITIS REALTY
2951 W. 63 ST. (Prie Sacramento)
TEL. 436-7878

BUILDERS AND CONTRACTORS
Namų Statyba ir Remontas

HEATING CONTRACTOR
Įrengiu mieste ir užmiesty naujus ir perstatau senus visų rūšių namo apšildymo pečius, air-conditioning, vandens boilerius ir stogų rinas (gutters). Dirbu greit, sąžiningai ir garantuotai.
DOMAS ŽUKAUSKAS
4444 So. WESTERN AVE.
Chicago, Ill. 60609. Tel.: VI 7-3447

DĖL AUKŠTOS KOKYBĖS, KAINOS IR SĄŽININGUMO NAMŲ REMONTO DARBUOSE
Stogų dengimas, Vandens nutekėjimo vamzdžiai, Tuckpointing — mūro sutvirtinimas ir valymas, Mūrininko, staliaus, cemento ir dažytojo darbai. Veltui įkainavimas. Skambinkite dabar
AL BELEAKUS. TEL. 238-8656

SIUNTINIAI Į LIETUVĄ
VYTAUTAS ŽUKAUSKAS — MARIA NOREIKA
2608 West 69th St., Chicago, Ill. 60629. • Tel. WA 5-2787
Didelis pasirinkimas įvairių prekių.
AUTOMOBILIAI, ŠALDYTUVAI, MAISTAS, PINIGAI.

SIUNTINIAI Į LIETUVĄ
COSMOS PARCELS EXPRESS CORP.
MARQUETTE GIFT PARCELS SERVICE
2501 W. 69th St., Chicago, Ill. 60629. — Tel. WA 5-2737
3333 So. Halsted St., Chicago, Ill. 60608. — Tel. 254-3320
Įvairių prekių pasirinkimas, motociklai, šaldytuvai, automobiliai, maistas, doleriniai Certifikatai.
V. VALANTINAS

MOVING — Apdraustas perkraustymas
Pigus ir sąžiningas patarnavimas. Naujausi kraustymo įrankiai. Ilgų metų patyrimas.
AL NAUJOKAITIS
2022 W. 69 ST. CHICAGO, ILL. 60636. Tel. WA 5-9209

DĖDĖS ŠERNO GYVENIMO BRUOŽAI
YRA GERIAUSIA DOVANA
Vyresnieji Amerikos lietuviai Juozą Adomaitį - Dėdę Šerną asmeniškai pažino, skaitė jo straipsnius, knygas ir klausėsi jo paskaitų. Dabar jie gali paskaityti gražiai surašytą Dėdės Šerno gyvenimą. Jiems bus įdomu prisiminti senus laikus ir paskaityti gražių istorijų. Naujai atvykęs lietuvis galėtų žiemos ar vasaros pasiskaitymams nupirkti Antano Rūko parašytą Vienišo Žmogaus Gyvenimą — Dėdės Šerno gyvenimo bruožus. Jie pradžiugins kiekvieną, kas jį atsimena ir pažinojo, o naujiesiems ateiviams, jaunimui, rašytojo Antano Rūko lengvas, vaizdus, gražia literatūrine forma pasakojimas duos progos susipažinti su mūsų pirmųjų išeivių šviesuolių gyvenimu ir jų kieta, ideologine veikla.
Antanas Rūkas, VIENIŠO ŽMOGAUS GYVENIMAS, Juozo Adomaičio - Šerno gyvenimo bruožai. Išleido Amerikos Lietuvių Istorijos Draugija, Chicago, 1962 m. 206 psl., kaina 2 dol.
GAUNAMA "NAUJIENŲ ADMINISTRACIJOJE

KNYGOS ANGLŲ KALBA
A VISIT TO SOVIET OCCUPIED LITHUANIA. Čikagietės įspūdžiai okupuotoje Lietuvoje apsilankius. 101 psl Kaina $1.00.
J. Jasminas, A KISS IN THE DARK. Pikantiškų ir intymių nuotykių aprašymai, paimti iš gyvenimo. Lengvas stilius, gyva kalba, gražiai išleista. 150 psl. Kaina $2.50.
Kristijonas Donelaitis, THE SEASONS. Klasinės poemos "Metai" poeto Nado Rastenio vertimas. Gražus leidinys. 127 psl. Kaina $3.00.
Dr. Juozas B. Končius, VYTAUTAS THE GREAT. Istoriniai DLK Vytauto bruožai, paliečiant to laiko Lietuvos valstybės ir jos kaimynų istoriją 211 psl. Kaina $3.06. Kietais viršeliais $4.00.
Dauguma šių knygų yra tinkamos dovanos įvairiomis progomis. Jas ir kitas knygas galima įsigyti atsilankius į Naujienas arba atsiuntus čekį ar piniginę perlaidą.
NAUJIENOS
1739 South Halsted Street, Chicago, Ill. 60608