CLOUDY

ėsus, gali lyti.
aulė teka 5:44; leidžiasi 8:09.

6 AUG - 7 1973
Cont Copy

NAUJIENOS

THE LITHUANIAN DAILY NEWS

The First and Greatest Lithuanian Daily in Ame

NAUJIENOS
The Lithuanian Daily News
Published by The Lithuanian News Publishing Co., I
1739 So. Halsted Street, Chicago, Ill. 60608
HAymarket 1 - 6106

Over One Million Lithuanian In The United St

OL. LV | Price 15c | Chicago, Ill. — Trečiadienis, Rugpiūčio-August 1 d., 1973 m. | Kaina 15c

Library of Congress Gr.
Periodical Division
Washington, D. C. 20540

KANADOS KARIAI TRAUKIASI IŠ VIETNAM

SENATO KOMITETAS ATIDŽIAI KLAUSINĖJA R. HALDEMANĄ

WASHINGTONAS, D. C. — Senato komitetas labai atidžiai adėjo klausinėti Robert Haldemaną, buvusį vyriausią prezidento iksono patarėją. Jis prasitarė sen. Ervino komitetui, kad turėjo ogos išklausyti magnetinę juostelę, kurioje įrašytas prezidento sikalbėjimas su buvusiu patarėju John Dean. Haldemanas pakė, kad iš to pasikalbėjimo komitetas negalės prikibti prie ezidento ir traukti jį teisman.

Jeigu jau buvęs prezidento parėjas galėjo išklausyti pasilbėjimus turimas juosteles, kodėl senato komitetas negali juostelių pasiklausyti? — ausia komiteto nariai. Jie reilauja, kad prezidentas leistų rinktam komiteto narių skaiui išklausyti, kas tose juoste-e įrašyta. Atrodo, kad prezintas yra pasiryžęs rinktiems nato atstovams leisti pasiklauti buvusių pasikalbėjimų. Į tą upę bus pakviestas ir prokuras Archibald Cox, kad jis nuauktų bylą.

Ar ne iš sovietų gavo inspiraciją

ANN ARBOR, Mich. — Migano valstybinio universiteto mpiuterių instituto direktos Stanley B. Brunn iškėlė sunymą dabartines Jungtines lstybes iš 50 valstijų perdati į 16 valstijų ir net paruošė aujų" JAV planą: Pacifiko kraščiu būtų dvi valstijos — cifica šiaurėje ir Angelina tuose. Visos Uolos kalnų teorijos sudarytų vieną Rocky stiją. Prerijų valstijos nuo nados pasienio iki Meksikos ıkos sudarytų tris valstijas North Plains, Central Plains South Plains.

Didžiųjų ėžerų pakraščių valjos, kur įeina ir Illinois, sutų dvi valstijas — North artland ir South Heartland. to seka kelios "naujos valsti-" iki Atlanto pakraščių — nkee, Empire, Mid-Atlantic, rolina; pietuose New South, lf Coast valstija Meksikos ıkos pakraščiu ir... vietoje ridos Tropicana. Atrodo, kad ofesorius bus savo "planui" piraciją gavęs iš Brežnevo, s penkiolika sovietinių resblikų planuoja "perdirbti" ke- SSS ūkinių sričių.

Kaip neseniai buvo rašyta, sotų Kremliaus valdovai plaoja SSSR 16 "respublikų" tvarkyti į keletą ekonominių ų.

Bombardavimo klausimas teisme

VASHINGTONAS — Bruklidistrikto teismo sprendim.ą mbodijos bombardavimą subdyti šį penktadienį, kaip neıstitucinį, vyriausybė apeliaaukštesnėje instancijoje. Ji kė bombardavimo sustabdyatidėti iki rugpiūčio 13 d., la ši instancija bylą spręs iš ės.

Vyriausiojo teismo teisėjas Marshallas buvo susitikęs su iausybės advokatais ir protuojančiais 4 aviacijos karikais dalyko aiškintis. Atrokad T. Marshallas spręs, ar ikti žemesnės teismo instanos sprendimą, neliesdamas ıstitucingumo klausimo.

IŠ VISO PASAULIO

CHICAGO. — Jei oro sąlygos bus palankios, nuo šiandien iki rugpiūčio 11 dienos Chicagos srityje bus galima matyti dausose skraidančią Amerikos erdvių stotį (Skylab). Jos praskridimo laikas bus šiandien 4.47 val. ryto iš pietryčių į rytus kryptimi. Ketvirtadienį 5 val. ryto iš pietvakarių rytų kryptimi; penktadienį 4:20 val. ryto iš pietų į rytų kryptimi; šeštadienį 3:39 v. r. iš pietų į rytus; sekmadienį 5:15 v. r. iš vakarų į šiaurės rytus, ir t. p.

TOKIO. — Japonijos policija mano, kad vienas teroristas, vadovavęs pagrobusiai Japonijos keleivinį lėktuvą ir Libijoje jį susprogdinusiai teroristų gaujai, greičiausia buvo tas pats teroristas japonas Osamu Maruoka, kurs dalyvavo skerdynėje Tel Aviv Lod aerodrome, kur buvo užmušti 34 žmonės ir du teroristai buvo užmušti, o trečias pagautas.

LONDONAS. — Garsiojo psichoanalisto Sigmundo Freudo vaikaitis Clement Freud, 49 metų amžiaus, netikėta balsų dauguma išrinktas atstovu į britų parlamentą nuo liberalų partijos. Jis laimėjo lažybas ir $7,500 iš oponentų, kurie buvo įsitikinę, kad Freud niekados nebus išrinktas. Tvirtinama, kad Freud laimėjo "šunų balsais", kadangi per britų televiziją milijonams žiūrovų garsindavo savo gamintą šunų maistą. Lažybose 33 prieš 1 buvo įsitikinta, kad jis rinkimus pralaimės.

HOUSTON, Tex. — Skylab 2 astronautai pranešė, kad ir pirmadienį jie dar nebuvo pasveikę nuo svaigulio ir širdies pykinimo, dėl jų "pasivaikščiojimas ore" buvo atidėtas ketvirtadieniui, rugp. 2 dienai. Erdvių medikai tvirtina, kad astronautai pilnai pasveiks kai apsipras su būkle kai nėra traukos.

NICOSIA, Kipras. — Arkivyskupo Makarios valdžia pradėjo "valyti" policiją ir tautinę gvardiją, norėdamas pašalinti generolo George Grives šalininkus, kurie siekia Kipro salos unijos su Graikija.

S. Shore geležinkelis

WASHINGTONAS. — Indianos senatorius Vance Hartke pasiūlė įsteigti greitojo geležinkelio koridorių tarp Chicagos ir South Bend, kur būtų išbandoma ateičiai greito tranzito sistema. Geležinkelio distancija tarp šių miestų yra 87.8 mylios. Ši geležinkelio linija — South Shore — per praeitus metus neteko 47 nuošimčių keleivių, dėl to tą liniją pagerinus ir pagreitinus esą būtų galima gauti atgal pasitraukusius ir naujų keleivių pritraukti, pasakė sent. Hartke. South Bend geležinkelis turi 36 stotis ir gali turėti iki milijono keleivių per metus.

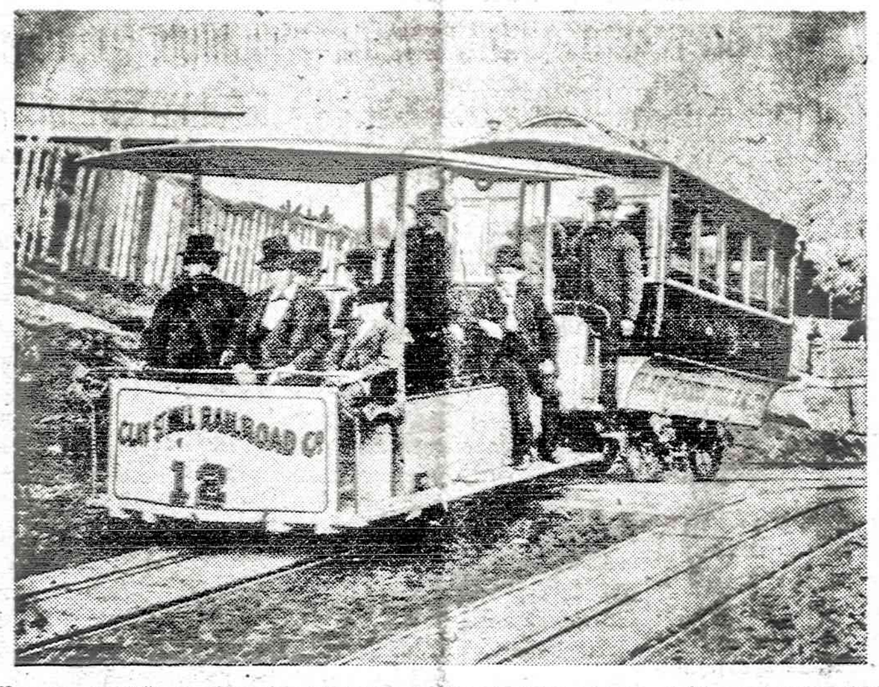

1973 metų rugpiūčio 2 dieną San Francisco mieste paleistas pirmas elektra varomas gatvėkaris. Peveiksle matome inž. Andrew S. Hallidie, sugalvojusį tokią susisiekimo priemonę ir vairavusį pirmus vežimėlius... San Francisco miesto savivaldybė rengiasi paminėti šią svarbią sukaktį, nes prieš šimtą metų paruošti vežimėliai dar ir šiandien naudojami.

'Raudonojo jaunimo' festivalis R. Berlyne

BERLYNAS. — Rytinėje Berlyno pusėje, kitapus "Gėdos sienos" praeitą savaitgalį prasidėjo komunistų suorganizuotas "dešimtasis pasaulinis jaunimo ir studentų festivalis", kuriame, jei tikėti komunistų informacijoms, dalyvauja 30,000 jaunuolių iš 140 kraštų. Buvo atvykusi ir žydų komunistų 20 asmenų delegacija iš Izraelio, bet festivalio ceremonijose jai nebuvo leista dalyvauti. Nors Rytų Vokietijos komunistų valdžia buvo pažadėjusi leisti jaunimui per devynias festivalio dienas leisti laisvas diskusijas, bet prisibijo nemalonumų iš Vakarų Vokietijos komunistų — maoistų ir kt. ekstremistų, kurie Rytų Vokietijos režimo nepripažįsta komunistais,s o vadina "revizionistais". Dėl to "Gėdos" siena iš rytų ir vakarų pusės yra sustiprinta tūkstančiais policijos.

Allende tariasi su priešininkais

SANTIAGO. — Čilės prezidentas marksistas Salvadoras Allende pirmadienį pradėjo tartis su pagrindinės opozicijos partijos pirmininku, norėdamas rasti išeitį iš didėjančios politinės įtampos, kuri gresia virsti civiliniu karu.

Būklė susikomplikavo penktadienį, nužudžius laivyno kapitoną Arturą Arayą, Allendės pagrindinį adjutantą. Partijos pirmininkas senatorius Patricius Alvynas pasisakė nevengiąs kalbėtis, bet negalįs duoti jokių pažadų ar nuolaidų.

Argentinoje paleido pagrobtąjį

BUENOS AIRES. — Grobikai pirmadienį paleido pagrobtą Charlesą Agnew Lockwoodą, 67 metų amžiaus britų finansų kompanijos pirmininką. Jį pagrobtą išlaikė beveik du mėnesius. Argentinos laikraščiai spėlioja, kad kompanija sumokėjusi išperkamąją 2 milijonus dolerių. Grobikai buvo užsiprašę 2½ milijono.

Thalodomide aukos laimėjo $50,000,000

LONDONAS. — Anglijos aukštasis teismas priteisė $50 milijonų išmokėti deformuotai apsigimusiems kūdikiams, kurių motinos buvo vartojusios thalodomide vaistus.

Tą pinigų sumą turės sumokėti didžiulė whiskey ir chemikalų gamybos firma, kuri tą thalodomide vaistą platino Anglijoje. Apie $15 milijonų bus išdalinta 443 deformuotai apsigimusiems vaikams ir jų šeimoms, o $35 milijonai bus padėti dėl ateities, kadangi daugelis nelaimingųjų to vaisto aukų niekuomet negalės jokio darbo dirbti.

Thalodomide pagamino viena vokiečių firma kaip raminantį vaistą, kurs tarp 1958 ir 1961 metų buvo platinamas motinoms. Kai kurie iš tų motinų gimę vaikai buvo be rankų, kiti be kojų, ir su daugeliu kitokių trūkumų.

Australija – ne satelitas

WASHINGTONAS. — q JAV vizito atvykęs Australijos ministeris pirmininkas G. Whitlamas pareiškė, kad Australija nėra jokio krašto satelitas, o tik Amerikos bičiulis ir partneris, turįs nepriklausomų interesų.

Pasak Whitlamo, Australijos ir Amerikos santykiai yra susiję su Anzus (Australijos — Naujosios Zelandijos — Jungtinių Valstybių) sutartimi, kuri yra saugumo sąjunga, įpareigojanti sutarties kraštus padėti vieni kitiems užpuolimo atveju.

Kombinacija dėl Hofos paleidimo

WASHINGTONAS. — Vežikų unijos prezidento J. R. Hofos paleidimu iš kalėjimo rūpinosi Charles W. Colsonas ir tos unijos prezidentas F. E. Fitzsimonsas sutvarkė, jog Hofa iš kalėjimo būtų paleistas tik su sąlyga, kad negalėtų jokių pareigų unijoje imtis lig 1980 m. Hofa įtaria, kad už šitą apribojimą Fitzsimmonas pavedė Colsonui unijos teisinių reikalų tvarkymą.

VĖLIAUSIOS ŽINIOS

Bostone sudužo Deltos keleivinis lėktuvas, kuriame buvo 40 asmenų. Nelaimė įvyko migloje, pačiame aerodrome. Žinoma, kad liko gyvas vienas keleivis. Jis išgelbėtas ir paskubomis nugabentas į ligoninę. Manoma, kad dar vienas sužeistas keleivis yra gyvas. Valdžia tiria lėktuvo nelaimės priežastis.

Buvęs krašto apsaugos sekretorius Melvin Laird pareiškė, kad jis įsakė Amerikos aviacijai bombarduoti Kambodijoje buvusias komunistų karo jėgas. Jis ėmėsi tokio žingsnio, kad apsaugotų Amerikos karius, tais laikais buvusius Vietname. Komunistų daliniai per Kambodiją buvo permetami į pietų Vietnamą, kad galėtų pulti vietnamiečius ir amerikiečius. Prezidentas buvo įsakęs planingai atšaukti Amerikos karo jėgas. Buvo susidaręs pavojus, kad didesni priešo daliniai neužpultų amerikiečių.

Japonijos premjeras Tanaka vakar gana ilgai tarėsi su prezidentu Niksonu įvairiais JAV užsienio prekybos reikalais. Japonai nori padėti ameriekiečiams sustiprinti dolerį, bet jie bijo, kad nesumažėtų prekyba su JAV.

Heldemanas prisipažino, kad jis buvo parsinešęs magnetines juosteles namo, kur klausėsi prezidento pasikalbėjimą su patarėju John Dean. Senatoriams labai nepatinka, kad juosteles gali nešiotis įvairūs asmenys, bet prezidentas neleidžia jiems jų pasiklausyti.

JAV kariuomenės štabo viršininkas praneša senatui, kad Amerikos karo lėktuvai buvo pasiųsti į Kambodiją su prezidento Niksono žinia. Priešo karo jėgų bombardavimas buvo reikalingas atvežtiems komunistų kariams išsklaidyti.

Bostone sudužusiame lėktuve buvo 90 žmonių, sako pačios vėliausios žinios. Žuvo visi, išskyrus du keleivius.

NEW YORKAS. — Iš Anglijos atvažiavusi britų "rock" šokėjų grupė pasigedo $200,000. Grupės vedėjas Led Zepelin pranešė policijai, kad tie pinigai, gauti už parduotus tiketus, buvo padėti Drake viešbučio seife, iš kurio dingo.

KANADIEČIAI ATSISAKĖ PRIŽIŪRĖTI VIETNAMO PALIAUBŲ VYKDYMĄ

SAIGONAS, Vietnamas. — Kanados rinktinis kariuome dalinys, iki šio meto prižiūrėjęs paliaubas pietų Vietname ant dienį jau išskris iš Vietnamo. Kanadiečiai oficialiai paskelbė, l jie buvo pasižadėję prižiūrėti tiktai karo veiksmų sustabdymą. tą atliko, Vietname kovos jau apstabdytos, todėl jie ir išvažiuo

Į Vietnamą prižadėjo atvy Irano kariuomenės dalinys. I niečiai užimtų išvykstančių nadiečių pareigas. Bet iki meto nėra žinios, ar iš viso i niečiai atvažiuos. Irano šac pasižadėjo šį reikalą aptarti savo ministeriais, bet iki šio r to tarptautinei komisijai jis r ko dar nepranešė.

Pietų Azijoje taikos dar nė Pasitraukus amerikiečiams, joma, kad pietų Azijos neužin komunistai. Maskva ir Pekin pasižadėjo nedėti ginklų ko ti norinčioms gaujoms, bet ventojai labai susirūpinę ta ne tik Vietname, bet ir vis pietų Azijoje.

16% tuščių balsų referendume

ATĖNAI. — Graikijoje įvykdytas referendumas balsų dauguma pritarė monarchijos pašalinimui ir suteikė visuomenės pritarimą autoritariniam režimui. Vyriausybės informatorius pasakė, kad referentdume buvo įmesta 16% tuščių lapelių. Nepatenkintieji tuo būdu pareiškė savo protestą.

Romoje gyvenąs buvęs karalius Konstantinas pasakė nepripažįstąs sekmadienį įvykusio referendumo ir laikąs save teisėtu Graikijos vadovu. Pasak vyriausybės pranešimo, graikai balsavę 3:1 santykiu už kariuomenės remiamos vyriausybės palikimą, kuri nuvertė karalių ir paskelbė Graikiją respublika.

Mirė pabėgėlis iš Velnio salos

MADRIDAS. — Liepos 30 d. Madrido klinikoje nuo gerklės vėžio mirė Henri Charriere, 66 metų amžiaus, pagarsėjęs pabėgimu iš Velnio salos ir savo parašyta knyga "Papillon" (plaštakė).

Charriere 1931 metais buvo visam amžiui nuteistas ištrėmimu į Velnio salą už žmogžudystę ir 13 metų iškalėjęs pabėgo į Venecuelą, kur jo parašytoji knyga "Papillon" pasidarė daugiausiai perkama knyga, ir jos autorius pagaliau grįžo į Prancūziją kaip garsenybė.

Dar metai lengvatų automobilių gamybai

WASHINGTONAS. — EPA (Aplinkos Apsaugos įstaiga) trims stambiausioms automobilių gamyklos firmoms dar vieniems metams pratęsė terminą, iki kurio turi automobilius priderinti švaros standartams. EPA įsitikinusi, kad iki nustatyto 1976 metų termino industrija negalės reikalaujamų švaros standartų pasiekti. EPA anksčiau buvo vieniems metams pratęsusi terminą angliavandenių ir anglies viendegio iš automobilių kuro pašalinimui. Tos firmos yra General Motors, Ford ir Chrysler.

1970 metais išleistas Švaraus Oro Aktas nustatė švaros standartus 90 nuošimčiais automobilių degaluose sumažinant nitrogen oxides (azoto junginius), hydrocarbons (angliavandenius) ir carbon monoxides (anglies viendegį).

CHESTERFIELD, Anglija. — Keltuvui su 28 angliakasiais nusileidžiant į kasyklą nukritus 14 vyrų buvo užmušta ir 14 sužeista. Nusileisdamas žemyn 600 pėdų gilumo šafta elevatorius sugedo ir netekęs kontrolės nukrito į šaftos dugną.

Muzika įkinkyta biznio tarnybon

SAN FRANCISCO. — Šve tyli, raminanti muzika, nej čiamai sklindanti aerodromų lėse, supermarketuose, depar mentinėse krautuvėse ir res ranuose išsivystė į daugmili ninę industriją, kurios tiks yra nuteikti publiką palank bizniui.

Užkulisinė muzika jau įre ta daugelyje fabrikų ir įmor kur darbininkai valandų val das turi monotoniškai išdir prie konvejerių (assembly nes); patirta, kad muzika lengvina monotoniją, padidi darbininkų akylumą ir darbš mą ir — svarbiausia — pa kia pirkėjų nuotaikas.

Viena visoje Amerikoje tur ti eilę hamburgerių restora kompanija patyrė, kad įved restoranuose muziką ir ją leidžiant greitu tempu valgy jai pagreina valgymo tempą vietoje normaliai praleidžiar bevalgant 22 minučių, paval per 17 minučių, kas yra lal naudinga bizniui, nes didesi skaičius valgytojų patenkin mas. Departamentinės krau vės, priešingai — muzika ty sulėtinama kad pirkėjai nesk bėdami vaikštinėtų ir prek čiupinėtų ir rezultate labi pirktų.

McALISTER, Oklahoma. — 3 dienų aršių riaušių Oklal mos valstybiniame kalėjin tvarka pagaliau atstatyta ir da giau kaip 800 maištaujančių k linių sukontroliuota. Kalin sutiko grįžti į savo celių bloki bet daugumas pasilaikė "gir lus" — mėsai kapoti kirvuki virtuvės peilius, ir iš motorizt tos žolei piauti mašinos išimt išgąsdintas dalges. Apskaičiuo ma, kad kaštuos apie $10 milij nų atstatyti visa, kas buvo s griauta per tris riaušių dien

WELLINGTON, Naujoji Z landija. — Prancūzijos valdži atstovai pranešė protesto jac tos įgulai, kad jau gali grįžt atominių ginklų išbandymo z ną, iš kurios ta jachta buvo p šalinta pirmajam sprogdinim artėjant. Spėjama, kad pranc zai apsisprendė sprogdinimų r bedaryti.

TVIRTA SVEIKATA – PASTOVI LAIMĖ

Kūno, proto ir jausmų darnos pagrindai

Naujausių mokslo žinių populiarus perteikimas

JONAS ADOMAVIČIUS, M. D.

MIGRENOS PALENGVINIMO REIKALU

Venkime maisto, kuriam jautrūs esame, pranyks dėl alergijos maistui atsiradusi galvasopė.

William H. Philpott, M. D.

Psichiatras susilaukia migrena sergančiojo tada, kai neurologas ir vidaus ligų gydytojas nutaria, kad šito paciento migreninis galvos skausmas yra jo asmenybės iškrypimo pasekmė. Iki šiol manyta, kad migrena gali kilti dėl žmogaus asmenybės nepakankamumo. Todėl tokie žmonės dėl savo migreninių galvos skausmų turį ieškoti pagalbos pas psichiatrą.

Fuller Memorial Sanitarium (South Attleboro, MA) dirbąs psichiatras Williamas H. Philpottas savo patyrimu nuneigia minėtą prielaidą. Ištikrųjų migrena, pasak jo, syji su sergančiojo asmenybe tik kaip su antriniu dalyku. Paciento jautrumo (alergijos) stovis pakelia jo veiklumą. Šitame stovyje žmogus išmoksta būti labai tikslus — net per tikslus savo elgesiuose — perfekcionistu tampa. Žinoma, kad tokiam reikia išmokti būti gyvenimiškesniam — nereikalauti nei iš savęs, nei iš kito perdėto tikslumo (perfect). Atsiminkime, kad (šituo atveju) toks perdėtas iš savęs reikalavimas kyla dažniausiai iš alergijos maistui, neretai alkoholiui, bet gali būti ir bet kuri kita medžiaga, sukelianti alergiją. Maistas ir alkoholis turi chemikalą Thyramine. O jis įtakoja migrenos išsivystymą žmoguje. Todėl migrena nekyla pirmiausia dėl asmenybės trūkumo.

Didžioji migrenos priežastis yra žmogaus jautrumas kokiai nors medžiagai. Asmenybė įtakoja migreną tik kaip antrinis veiksnys. Užtat migreną gydyti nesiseka tam, kuris alergijos nesuseka ir nepajėgia ją susektą reikiamai gydyti. Iki šiol daugumas gydytojų nelaikė alergijos rimta priežastim migrenai atsirasti. Psichiatras W. H. Philpottas primyktinai reikalauja, kad migreninius galvos skausmus turintieji žinotų, jog jų skausmai jų galvose atsiranda dažniausiai dėl įsijautrinimo kuriam nors maistui bei (rečiau) kuriai nors medžiagai. Todėl visiems migrenininkams visų pirma alergija turi būti gydoma. Dėl jautrumo maistui (alergijos) kilusios galvosopės atsikratyti norinti reikia keturias dienas badauti. Po to reikia kiekvienas maisto rūšį imti pavieniui ir susekti, kuris maistas sukelia galvasopę nuo alergijos.

Išvada. Migreninis galvos skausmas (vascular headache) gali kilti dėl per didelio jautrumo kuriais nors medžiagai — dažniausiai maistui. Tai nervų sistemos alergija. Reikiamai tvarkydami alergiją — vengdami maisto, kuriam esam jautrūs — mes galime geriausiai kovoti ir išvengti alerginių galvos skausmų — migrenų.

Pasiskaitžti. Modern Medicine, Vol. 41, No, 15, July 23, 1973.

"NAUJIENOS' KIEKVIENO LIETUVIO DRAUGAS IR BIČIULIS

STENKIMES TEISINGU ATSAKYMU PASINAUDOTI

Katalikai ir gimdymo kontrolė

Klausimas. Prašau, daktare, paaiškinti kas čia dabar darosi: žmonių taip gausėja, kad nespėjama jiems mokyklose patalpų surasti, o katalikų vadai visiems pataria veistis ir daugintis. Kurioje pusėje šiuo reikalu yra netvarka?

Atsakymas. Paskutiniais dviem dešimtmečiais vis didėja amerikiečių moterų katalikių skaičius, kurios nesilaiko katalikų bažnyčios mokymų pastojimo reikalu. Bažnyčia pripažįsta tik vieną metodą pastojimams sumažinti — tai laikymasi netūralaus mėnesinių ritmo. Princetono universitete atlikti naujausi tyrimai rodo, kad amerikiečių katalikių nesilaikančių bažnyčios patarimo pastojimo reikalu didėja. Jų skaičius nuo 30%, 1955 pašoko iki 68%, 1970. Tyrinėtojas Dr. Westoffas tvirtina, kad minėtų nesilaikančiųjų moterų skaičius vis gausės, ir po kelerių metų visai n eliks skirtumo šioje srityje tarp katalikių ir kito tikėjimo pasekėjų elgesio.

Šitokio katalikių elgesio pakitimui turi įtakos sekantieji veiksniai. 1. Amžius: trys ketvirtadaliai dar 30 metų nesulaukusių moterų vartoja bažnyčios nepripažintus būdus pastojimo apsaugoti. 2. Išsilaisvinimas: labiausiai išsilavinusios amerikietės daugiausia nesilaiko bažnyčios patarimo. 3. Religijos praktikavimas (komunijos ėjimo dažnumas) neturėjo įtakos bažnyčios patarimui šioje srityje. 1970 net 53% religingų moterų nepildė minėto patarimo.

Tai didelis "dievobaimingųjų" neklaužadų pagausėjimas nuo 1965 metų — tada tokių neklaužadų buvo tik 33%. Tai faktai, susekti Wisconsino universiteto darbuotojų. Matom, kad vyriausioji priežastis žmogaus atsisakymui nuo nežmoniško elgesio yra jo sužmoniškėjimas ir apsišvietimas. Kuo mes daugiau jausmus subrandinsime ir tikru mokslu gausiau apsišviesime, tuo mes greičiau nuo visokių prietarų atsikratysime. Klaida yra skelbti, jog nereikia visais galimais būdais tvarkytis, kad nepastotum be reikalo. Kas tvirtina kitaip, turi parūpinti gimusiems žmoniškas sąlygas joms išauginti į tikrus žmones. Kol tokių sąlygų neparūpinama, yra nežmoniškas elgesys reikalauti, kad žmonės veistųsi be tvarkos. Vien mėnesinių ritmų pasitikėjimas yra neveiksminga priemonė pastojimui sureguliuoti. Ši sena priemonė neveiksminga buvo ir seniau, tik tada nereikėjo tokios stiprios pastojimo kontrolės. Dabartinis netvarkingai pastojimą tvarkąs žmogus yra pats didžiausias priešas sau ir Dievui. Nepastojimas, kada nereikia, yra protingas — išmintingas žmogaus elgesys. Priešingai, veistis netvarkingai yra nežmoniškas gyvenimo būdas, nors bažnyčios ir patariamas.

Visai kitas reikalas yra pradėtos gyvybės nežudymas. Kartą pastojai — gimdyk ir žmonišku asmeniu pagimdytąjį išaugink. Todėl greit bažnyčia pačių žmonių bus priversta žmoniškiau su savaisiais elgtis. Panašiai žmonės priverte bažnyčią negyvenimiškus reikalavimus atšaukti ir kitose srityse, pvz. penktadieniais pasninkavimą. Juk protingiau yra visą gyvenimą, visas dienas, žmoniškai elgtis, o ne tik penktadieniais. Taip yra ir nekariavimu sekmadieniais ar per gavėnią — reikia dirbti, kad išaugintum žmonišką asmenį. Toks nekariaus per visą savą gyvenimą. Matom, kad visų negerovių atsikratymą sąlygoja ne kokiai nors religijai priklausymas ar neprklausymas, bet žmogaus jausmų susitvarkymas ir šių dienų mokslu apsiginklavimas. Kuo daugiau taip dvigubai teigiamų žmonių mes turėsime, tuo mažiau mes minėtiems ir dar gausybei kitų nežmoniškumų paklusime. Tas toks mūsų nepaklusnumas visokioms, kad ir seniems, ir bažnyčios įsakytiems netikslumams pildyti bus žmoniškumo įrodymas ir tikro Dievo nemeluotas garbinimas.

Klausimas. Gerb. Daktare, prašau pasakyti, kodėl mano brolis neatsikrato žaizdos skrandyje. Tiesa, jis nugeria, bet nėra paskutinis girtuoklis. Jam daktarai aplopo dvylipirštėje žarnoje žaizdą, jis, žiūrėk, po didesnio išaukimo vėl viduriuoja tamsiomis išmatomis. Ką man su juo daryti, kad padėčiau jam žaizdos atsikratyti.

Atsakymas. Chroniškos dvylikpištėj žarnoj žaizdos geriau gyja tada, kai tokia žarna turi ramų savininką. Namuose, nors ir negeriantysis, sunkiau tokias žaizdas sutvarko, palyginus su ligoninėn porai savaičių atsigulusiuoju. Mat, čia svarbu kūno ir jausmų atsipalaidavimas, nusiraminimas. Namuose, nors ir nebloguose, tai žmona praneša vyrui, kad atėjo sąskaitos, kad stogas prakiuro, kad šuo koją nusilaužė. Vis sergančiajam neramumą keliantysdalykai. Tada žaizdai sunkiau gyti, nes besirūpinančio žmogaus skrandis gamina daugiau rūgščių.

Gijimui pagreitinti neturi įtakos amžius, lytis, ligos ilgumas prieš tikrai imant gydytis, šeimoj turėtos skrandyje žaizdos, ar dažnumas jos atkirtimo. Taip pat neturi įtakos tos žaizdos gijimui, kaip dažnai geriama stiprių vaistų nuo rūgščių skrandyje. Susekta, kad didelės žaizdos mėgsta atsirasti trejopai nusidedantiems žmonėms: 1. Aspiriną ir kitus salicilatus vartojantiems. 2. Rūkoriams ir 3. Bachą garbinantiems.

Žaizda, normaliai ją tvarkant, dvylikpirštėje žaizdoje dažniausiai sugija po trijų savaičių. Taip susitvarko 53% namuose besigydančiųjų ir 73% ligoninėje gulinčiųjų. Už tat svarbu, kad namai nebūtų pragarai. Žmoniška šeima ir normalus pats sergantysis gali susitvarkyti geriausiai, namuose būdamas ir tik per pirmas dienas pagulėjęs. Ir po susitvarkymo žmogus turi gyventi normaliai. Deja, yra žmonių, kurie tik skausmo klauso. Tokie nesusitvarko per visą savo gyvenimą. Reikia gydytis nuo skrandyje, dvylikpirštėje žaizdų dar jų ten neturint. Reikia žmoniško elgesio, galvojimo ir jutimo. O kai gavai skrandyje žaizdą — ją reikia arba tuojau operuoti, ar gastroskopuojant išgydyti. Kito trečio saugaus elgesio tokiu atveju nėra. Dvylikpirštėje žarnoje žaizda nevirsta vėžiu. Jos operuoti tuoj nereikia. Tinkamas gydymas dažniausiai sutvarko net ir dideles ten žaizdas. Tik išimtiniais atvejais — kraujuojant nesulaikomai, susiaurėjus angai ar skaudant nepakeliamai priseina išimti dvylikpirštėje žarnoje žaizdą su didesne dalimi skrandžio. Nesiduotina kiekvienu atveju operacijai: pasitartina pirma su pajėgiu ir sąžiningu daktaru. Dar vieno vengtina: senesnieji žmonės skundžiasi turį "ulcerius" net po keliolikos metų juos sugydžius. Mat, jau tokia kai kurių žmonių mada. Viena moteris nevalgė mėsos net jos pagimdytai dukrai ištekėjus ir vaikų susilaukus. O jai neščiai su ta dukra esant ir kojas sutinusias turint, gydytojas buvo uždraudęs mėsą. Matom, kad gyvenimas iš mūsų reikalauja dviejų dalykų visur ir visada: jausmų subrendimo ir apsišvietimo. Šitie du dalykai mums gali atnešti tikrą laimę ir sveikatą mūsų gyvenime. Už tai jau dabar dirbkime visi, kad ko gausiau šitų gerovių įgautume. Dirbkime su mažai vaikais tinkamai, kad juos nuo mažens įpratintume pasisavinti subrendimą ir apsišvietimą, kaip du būtiniausius kiekvienam žmogui dalykus. Visa kita bus tik daugiau ar mažiau reikšmingi žmogui priedai.

Juozas Gylys palaidotas

Juozas Gylys, 68 metų pensininkas, gyvenęs Waterbury, Conn., širdies priepuoliu staiga mirė liepos 15 dieną. Palaidotas Waterbury. Liko žmona Antanina ir jos sesers šeima Čikagoje. Velionis Amerikoje išgyveno 24 metus.

Velionis gimė ir augo Kaukazo papėdėje, Petigorsko mieste. Ten ir mokyklas lankė. Po I-jo D. karo jo tėvai grįžo iš Rusijos į savo tėviškę Likėnų k., Pabiržė valsč., parsiveždami kartu ir jaunuolį Juozuką. Jis Likėnuos ir lietuvių kalbos pramoko.

Velionis Juozas Gylys 1924—1939 m. buvo Biržų apskrities žemės tvarkytojo tarnautojas ir keletą vėlesnių metų ėjo tos įstaigos buhalterio pareigas. 1940—1941 m. buvo ūkio skyriaus buhalteriu Mažeikių mieste. Per 1941—1944 m. vokiečių okupaciją kaip buhalteris dirbo "Siūlo" fabrike, kuris yra Biržų priemiesty, Astravo dvare. 1944 m. karo frontui vėl užgriuvus Lietuvą, velionis, būdamas viengungis, pasitraukė į Vokietiją. Kur savo laiku susirado ir gyvenimo draugę. Karui pasibaigus, jau kaip šeima turėjo laimės atvykti į JAV nuolat gyventi. Atvyko į Waterbury pas savo kvietėją, kuris padėjo jiems įsikurti. Čia begyvendami įsigijo gražų vieno buto namą, kur pavyzdingai sutvarkė sodybą ir kas vasarą augina įvairių rūšių gražiausių gėlių. Tai daugiausia Antaninos, dabar jau našlės, žinoma, kartu ir velionies Juozo, rūpestingumas ir meilė gėlių grožiui.

Velionis per visą savo gyvenimą buvo praktikuojantis katalikas. Labai mėgo muziką ir pats puikiai grojo gitara.

Tegul būna velioniui lengvas amžinas poilsis šioj svetingoj šaly, likusiai našlei visų nuoširdi užuojauta. S. P.

SKAITYK PATS IR PARAGINK KITUS SKAITYTI NAUJIENAS

Kas SSSR draudžiama

Nepaisant santykių "atšilimo", Sovietų valdžia tebėra stora cenzūros siena apsistačiusi.

Žurnalas "Time" savo liepos 16 d. numeryje paskelbė visą eilę "tabu", kurių Sovietijoje negalima minėti laikraščiuose, per radiją ir televiziją.

Sovietijoje draudžiama rašyti ar kitaip skelbti: piktadarysčių skaičius, apie vaikus be globos ("bezprizornikus), apie valkatas ir elgetas, apie darbo lagerius, juose esančių tremtinių ir kalinių skaičių, sveikatą ir mirimų kvotas; apie nepasitenkinimus kariuomenėje, apie gyvenimo sąlygas ir aprūpinimą; toliau draudžiama skelbti apie epidemines ligas, cholerą, lėktuvų ir laivų nelaimes, žemės drebėjimus ir potvynius.

Time ištisą draudžiamų skelbti dalykų sąrašą rado slaptose 1970 metais išleistose direktyvose redaktoriams ir cenzoriams.

SKAITYK IR KITAM PATARK SKAITYTI "NAUJIENAS"

GEROS DOVANOS

ŠIOS KNYGOS PARDUODAMOS DABAR "NAUJIENOSE" su DIDELEMIS NUOLAIDOMIS:

Dr. A. J. Gussen — DANTYS, jų priežiūra, sveikata ir grožis.
Kietais viršeliais, vietoje $4.00 dabar tik $3.00
Minkštais viršeliais tik $2.00

Dr. A. J. Gussen — AUKSTA KULTURA — ŽIAURŪS ŽMONĖS.
Kelionės po Europą įspūdžiai. Vietoje $2.00 dabar tik $1.50

Galima taip pat užsisakyti paštu, atsiuntus čekį arba money orderį.

NAUJIENOS,
1739 So. HALSTED ST., CHICAGO, ILL. 60608

DĖDĖS ŠERNO GYVENIMO BRUOŽAI

YRA GERIAUSIA DOVANA

Vyresnieji Amerikos lietuviai Juozą Adomaitį - Dedę Šerną asmeniškai pažino, skaite jo straipsnius, knygas ir klausėsi jo paskaitų. Dabar jie gali paskaityti gražiai surašytą Dėdės Šerno gyvenimą. Jiems bus įdomu prisiminti senus laikus ir paskaityti gražių istorijų. Naujai atvykęs lietuvis galėtų žiemos ar vasaros pasiskaitymams nupirkti Antano Rūko parašytą Vienišo Žmogaus Gyvenimą — Dėdės Šerno gyvenimo bruožus. Jie pradžiugins kiekvieną, kas jį atsimena ir pažinojo, o naujiesiems ateiviams, jaunimui, rašytojo Antano Rūko lengvas, vaizdus, gražia literatūrine forma pasakojimas duos progos susipažinti su musų pirmųjų išeivių šviesuolių gyvenimu ir jų kieta ideologine veikla.

Antanas Rūkas, VIENIŠO ŽMOGAUS GYVENIMAS, Juozo Adomaičio Šerno gyvenimo bruožai. Išleido Amerikos Lietuvių Istorijos Draugija, Chicago, 1962 m. 206 psl., kaina 2 dol.

GAUNAMA NAUJIENŲ ADMINISTRACIJOJE.

LIETUVOS VARDO KILMĖ

Daugelis nori patirti, iš kur yra kilęs Lietuvos vardas, bet mažai kas šį klausimą studijavo. Apie lietuvių tautą ir lietuvių kalbą yra parašyta daug knygų ir brošiūrų. Lietuviai minimi senuose atsiminimuose ir metraščiuose. Ten minimas ir Lietuvos vardas.

Juozas Venclova, dirbęs prie šios studijos 20 metų, peržiūrėjo labai daug senų dokumentų. Savo studijoje jis nurodė kiekvieno žodžio metrikaciją ir surašė Lietuvos praeitį liečiančias knygas. Jis perskaitė šimtus knygų ir parašė 52 psl. knygelę, pavadintą LIETUVOS VARDO KILMĖ. Minkšti viršeliai, kaina $2. Knygelė jums bus pasiųsta, jei du doleriu atsiųsite šiuo adresu:

NAUJIENOS, 1739 So. Halsted St., Chicago, Ill. 60608

Nesenai išėjusi laukta

Juozės Vaičiūnienės knyga

TAUTINIŲ ŠOKIŲ ŠVENČIŲ TAKAIS

100 didelio formato psl., daug paveikslų. Kaina $2.00.

Persiuntimui paštu reikia pridėti 25 c. egzemplioriui

Ansambliai, chorai, grupės, užsakiusios 10 ar daugiau egzempliorių, nemoka pašto persiuntimo išlaidų.

Knygą galima gauti Naujienose arba pasiunčiant čekį ar Money orderį tokiu adresu:

NAUJIENOS

1739 So. Halsted St., Chicago, Ill. 60608

U.S. POSTAL SERVICE

Ad No. 133—Req. No. 84563—399 lines (3 cols. x 133 lines)—Newspapers, 1972

Printed in U.S.A

NAUJIENOS

1739 So. Halsted Street Chicago, Ill. 60608

ROMO KALANTOS TRAGEDIJĄ MININT

Povilo P. Dargio, SLA prezidento, kalba, pasakyta Hamiltone, Ont., Kanadoje, 1973 m. liepos 22 d.

Mieli Susivienijimo Lietuvių Amerikoje nariai, broliai ir seserys lietuviai: atvykau pas jus į Hamiltoną, Ontario, į SLA 72-ros kuopos gegužinę, kuri yra specialiai surengta Romo Kalantos tragediją paminėti.

Lygiai metai suėjo po nepaprasto momento, po jaunuolio Romo Kalantos susideginimo Kaune. 1972 metais gegužės 14 dieną, sekmadienį, apie vidurdienį Kaune 20 metų amžiaus fabriko darbininkas ir vakarinių kursų studentas Romas Kalanta, atvykęs į miesto sodą prieš dabar ten esantį muzikinį teatrą, apsipylė benzinu ir negyvai susidegino. Jo paskutiniai žodžiai nuskambėjo po visą Kauną ir pasiekė tolimiausius Lietuvos kampus: "Laisvės! Laisvės Lietuvai"!

Ir Kauno jaunuomenė atsiliepė į šį tragiškai dramatišką įvykį. Gegužės 18 dieną per Kalantos laidotuves, kuriose dalyvavo tūkstančiai lietuvių, daugiausia jaunuolių, sukilo demonstracija, iš kurios sklido drąsus garsas į orą: Laisvės, Laisvės Lietuvai!

Milicijai pradėjus demonstraciją kliudyti, minia nenusileido. Kilo didelės riaušės. Buvo iššaukti rusų parašiutininkų daliniai, kurie kruvinai numalšino demonstruojančius jaunuolius. Ryšium su tuo, daug gerų lietuvių suimta.

Romo Kalantos pasiaukojimas ir pastangos atkreipti pasaulio dėmesį į Lietuvos liūdną būklę ir jaunuolių drąsi manifestacija įrodo visiems, kad laisvės idėja Lietuvoje yra gyva. Jaunųjų lietuvių, gimusių ir augusių sovietų santvarkoje, didvyriškumas ir karšta tėvynės meilė tvirtina tai, ką daktaras Vincas Kudirka įrašė į tautos himno pirmuosius žodžius: "Lietuva tų didvyrių žemė".

Romo Kalantos žygis mums visiems pademonstravo, kad ir šių dienų Lietuvos jaunimas ryžtasi aukotis už Lietuvos laisvę ir nepriklausomybę. Jo skausmingas pasiaukojimo būdas taip pat mus turėtų liūdnai nuteikti: jo ekstrimistinis aktas pažymi, iki kokio laipsnio lietuvis nekenčia sovietų jungo, iki kokio laipsnio net jaunuoliai nepakenčia žmogų žeminančios santvarkos. Fizikos mokslas dėsto: kad kiekvienas veiksmas susilaukia atitinkančio atoveiksmio. Vadinasi, į kiekvieną akciją atsiliepia lygi reakcija. Matuojant Romo Kalantos desperatišką aktą išgarsinti Lietuvos padėtį indiferentiškam pasauliui, galima įsivaizduoti, koks tas sovietų režimas turi būti, jei jaunieji žmonės imasi tokių priemonių kovoti prieš jį.

Gaila to jaunuolio, bet dvigubai gaila, kad mes, laisvėje gyvenantieji lietuviai, negalime palengvinti Lietuvos naštos. Negalime priversti sovietus paleisti iš kalėjimų ar grąžinti iš Sibiro tremties tuos jaunuolius, kurie pernai, Kalantos aukos įkvėpti, sukėlė protesto demonstracijas Kaune. Sąlygos mums nepalankios.

Bet Kalantos pasiaukojimas turi prasmę. Lietuvos liaudis neužmiršta savo didvyrių: ji semia stiprybės iš jų pavyzdžių. Žinoma, jo pėdomis visiems eiti ir susinaikinti būtų beviltiškas veiksmas. Lietuvių tautai reikia gyvų patriotų, kurie, tinkamai valandai išmušus, galėtų stoti į tankias gretas ir atkovoti Lietuvai nepriklausomybę. Tokiam evantualumui reikia pasiruošimo. Todėl mes negalime likti palaida minia, bet privalome tapti ir išsilaikyti stipriai organizuota visuomenė. Tik drauge susibūrę, visi, neatsižvelgdami į politinius ir ideologinius skirtumus, būsime pajėgūs vesti kovą už mūsų tautos teises ir nepriklausomybės atstatymą.

Tokiame patriotiniame judėjime dalyvauja Susivienijimas Lietuvių Amerikoje savo darbais ir lėšomis. Daugelis iš jūsų esate girdėję, kad SLA yra apdraudos organizacija. Tai nėra tikras apibūdinimas.

Savo tikslais ir paskirtimi SLA

Povilas P. Dargis,
SLA Prezidentas

yra lyg dvilypis organizmas: nariams atlieka medžiaginį patarnavimą, bet kartu reiškiasi visuomenėje.

Susivienijimo Lietuvių Amerikoje veiklos pagrindas — broliškumas. Šis broliškumas ne vien gražiais žodžiais, bet ir kilniais darbais išreiškiamas, teikiant naudos artimui ir tautai. Mūsų Susivienijimas išreiškia savo lietuviškąjį broliškumą, užjausdamas ir šelpdamas į vargą ar į nelaimę patekusius lietuvius.

Susivienijimo Lietuvių Amerikoje istorijoje yra daug gražių pavyzdžių, kaip SLA nariai suskubo paguosti ir padėti katastrofoje žuvusių angliakasių ar liejyklininkų našles ir vaikučius, kaip teikdavo medžiaginę pagalbą penktųjų metų revoliucijos aukoms lietuvių veikėjams, caro žandarų suimtiems ir kalėjimuose esantiems. Susivienijimas ir jo kuopos bei pavieniai nariai nesigailėjo aukų atsikūrusiai Lietuvai. Netekus savo nepriklausomybės, vis vien Lietuva nebuvo Susivienijimo užmiršta. SLA emigrantų fondas buvo atgaivintas šelpti Antrojo pasaulinio karo pabėgėliams tremtiniams Vokietijos D. P. stovyklose. Susivienijimas daug prisidėjo prie palankaus imigracijos įstatymo išleidimo JAV kongrese, kuriuo buvo suteikta pirmenybė Pabaltijo valstybių piliečiams — Displaced Persons — atvykti į Ameriką. Neapsirinksiu pasakęs, kad Susivienijimas Lietuvių Amerikoje ir kuopos lietuvių tautiniams, kultūriniams bei politiniams reikalams yra išleidęs šimtais tūkstančių dolerių, na, o apdraudomis yra išmokėjęs savo nariams per aštuonius milijonus dolerių. Čia, mano manymu, pakaktų prisiminti tik vieną neseną epizodą, kaip broliškumo pavyzdį. 1972 metais, birželio mėnesio antroje pusėje, nepaprasti viesulai, uraganai nusiaubė pietinę New Yorko valstiją ir siautė pro Pensylvanijos valstiją. Ypač skaudžiai buvo paliestas Pensylvanijos Wyomingo klonis, kuriame potvyniai sunaikino daugelį namų ir sodybų. Daugelis Wyomingo klonio lietuvių neteko savo pastogių, sunkiu darbu ir taupymu įsigytų. Daugelis liko be namų, be asmeninio turto. Apie šią tragediją mes sužinojome saulėtame Miami Beach, per Jubiliejinio Susivienijimo seimą. Nepaisydami jubiliejaus, linksmumų nuotaikos ir balių, kurie lydi tokius sukaktuvinius seimus, visi SLA seimo delegatai užjautė broliams sesėms Pennsylvanijoje. Daugelis delegatų ašaras braukė, kai gyvi urogano liudininkai pranešė apie audrų nuostolius. Seimas priėmė užuojautos rezoliucijas, bet to neužteko. Vien užuojautomis nepaguosi žmonių, kurie liko be pastogės ir be turto. Reikia ką nors konkretesntio padaryti. SLA Pildomoji Taryba kreipėsi į JAV federalines įstaigas, kurios rūpinasi tokiais dalykais. Galima su pasididžiavimu pareikšti, kad SLA įsijungimas į fraternalistų akciją už nukentėjusius turėjo gražių rezultatų: JAV valdžios įstaigos nusiaubtoms apylinkėms paskyrė dideles sumas pinigų apylinkių atstatymui. Nors neįmanoma grąžinti tai, kas per ilgus metus branginama, SLA Pildomoji Taryba, norėdama sukonkretinti savo užuojautą, savo 1972 metų lapkričio mėnesio suvažiavime nutarė nukentėjusiems nuo potvynio nariams iš SLA iždo sumokėti jų vienerių metų apdraudos duokles. Kodėl primenu šitą epizodą? Todėl, jog noriu parodyti, kad Susivienijimas yra organizacija, kuri turi didelį potencialą dirbti lietuvių naudai. Tokie labdarybės žestai yra mūsų Susivienijimo atestatai. Tokie broliškumo reiškiniai puikiausiai atsako į klausimą, ar verta priklausyti prie Susivienijimo? Aišku, verta ir net pridera. Susivienijimo milijonai yra pačių narių sudėtas turtas. Jis yra jų lobynas. Susivienijimo laimėjimai ir pasiekimai yra laisvųjų lietuvių laimėjimai. Kitaip sakant, Susivienijimo Lietuvių Amerikoje kultūriniai patriotiniai ir labdarybės žygiai ir darbai yra visų narių nuopelnas.

Prieš akis visiems nariams stovi nauji darbai. Nuo mūsų pačių priklausys organizacijos gerovė ir ateitis. Minint jaunuolio Romo Kalantos pasiaukojimo tėvynei sukaktį, tenka mums SLA nariams pareikšti, kad visais galimais būdais Susivienijimas prisidės prie Lietuvos nepriklausomybės atstatymo. Ateities Lietuvai reikės visokeriopos paramos. O naudingiausią paramą tegalės suteikti laisvojo pasaulio lietuvių pajėgios finansinės institucijos. Galų gale ir čia šiaurės Amerikoje reikia stiprios materialinės bazės, jei norime palaikyti kultūrinį, patriotinį veikimą aukštumoje.

Mes žinome, kad mūsų brolių ir sesučių akys Lietuvoje yra nukreiptos į mus ir demokratinį pasaulį, laukiant užtarimo ir pagalbos. Tik mes, gyvenantieji šiame laisvės krašte, esame jų viltis ir jų gyvasis balsas. Todėl mes nepailstamai turime kalbėti ir skelbti pasauliui mūsų brolių baisią priespaudą ir kančias.

Kova už Lietuvos išlaisvinimą gali būti sunki ir ilga, todėl dar sykį kartoju, kad tik būdami organizuoti, tik visi bendrai dirbdami mes galėsime to pasiekti. Mūsų pusėje yra teisė ir teisybė, tad su drąsa ir narsumu Lietuvos kelin. Vardan tos Lietuvos vienybė težydi.

KANADOS NAUJIENOS

Juozo Šarapnicko pagerbtuvės

ST. CATHERINES, Ont. — Kanados lietuviai dažnomis progomis pademonstruoja savo vieningumą ne tik bendruose darbuose, bet ir šeimų šventėse, ypatingai gerbiant nusipelniusius asmenis. Tai buvo ryšku Juozo Šarapnicko pagerbtuvėse 60 m. amžiaus sukakties proga.

Juozas gimė 1913.VII.5 Ylakių valsč., Mažeikių apkr., pasiturinčio ūkininko šeimoje. Nuo pat mažens buvo gabus ir paslaugus, todėl būdamas 13 metų pradėjo dirbti krautuvėje, o vėliau perėjo į kooperatyvą, nuolatos kildamas pareigose ir už darbštumą, sąžiningumą ir paslaugumą, žmonės jį išrinko to kooperatyvo vedėju. Nors tarnauti visuomenei ir žmogui buvo šūkis, bet bolševikai jį iš tų pareigų atleido. Jiems iš Lietuvos išsinešdinus, žmonės vėl jį išrinko vedėju ir tose pareigose buvo iki pasitraukimo į vakarus.

Savo gerų būdo savybių — pareigos lietuvių visuomenei ir meilės lietuviui Šarapnickas neprarado nė tremtyje. Todėl nenuostabu, kad jį pagerbti į St. Catherines Fairview Mall salę susirinko virš 150 asmenų iš artimų ir net tolimesnių vietovių. Minėjimą atidarė rengėjų komiteto vardu J. Paukštys, pakviesdama kun. kleb. J. Liaubą sukalbėti maldą, o J. Staškevičių iš Port Colborne pirmininkauti.

Po tos trumpos oficialiosios dalies, svečiai buvo prašyti vaišintis. Vaišes laikinai nutraukė kalbos ir sveikinimai. Kalbėjo kun. kleb. J. Liauba, KLB pirm. K. Šukienė, Sav. kūrėjas ir 2 Vyčio kryžių kav. Šukys, Tautinių šokių grupės vad. Zubriskienė, p. Paukštys, Šetkus, Dainora, Ročytė ir Staškevičius. Raštu sveikino SLA prez. Povilas Dargis, kun. Tadarauskas, taip pat Juozo bičiuliai iš Toronto ir kitur. Po sveikinimų įteiktos prasmingos ir vertingos dovanos.

Tarpe kalbų ir sveikinimų bei vaišių buvo puiki meninė programa, kurioje pasirodė nauja jaunutė Kanados lietuvių žvaigždė Anita Pakalniškytė. Mes tik išgirdę ir pamatę jos meninius gabumus, supratome, kodėl ją kanadiečiai taip gerai vertina teikdami medalius, trofejas ir pirmąsias vietas įvairiuose konkursuose.

Po šios įspūdingos programos kalbėjo p. Šukys ir Toronto lietuvių radijo vedėjas Simanavičius, taip pat sukaktuvininkas Juozas. Jis savo kalboje, kaip ir savo gyvenime, pabrėžė pareigas savo žmonėms, visuomenei ir Lietuvai, ypatingai sunkiose pastangose dėl jos ir ten gyvenančių žmonių laisvės. Visos kalbos ir sveikinimai pasižymėjo nepaprastu nuoširdumu. Tokiu pat nuoširdumu puikiosios šeimininkės vaišino svečius, geriausi valgiai ir skanumynai plaukte plaukė į stalus, o gėrimai liejosi, kaip toje pasakoje. Visų nuotaika buvo puiki, šven tiškai graži. Už tai pagarba rengėjų komitetui — p. Zubrickienei, Paukščiui, Meškauskui ir Jokuboniui, taip pat jų padėjėjams ir šeimininkėms. Aš esu tikras, kad kiekvienas dalyvis, išeidamas dar linkėjo:

—Gerb. Juozai, tegul ilgai skamba Tavo atmintyje iš visų širdžių giedoti "Ilgiausių metų" linkėjimai ir tie gražūs žodžiai, kuriuos visi kalbėtojai sakė už Tavo nuveiktus darbus. J.

TOKIO. — Japonai vis labiau pradeda pamėgti gerus geriausius automobilius, kaip antai Lincoln Continental Mark IV, Mercury, Mustang, Mercedes - Benz, Chevrolet, Oldsmobile arba Jaguar. Per pirmąjį šių metų pusmetį importuotų automobilių skaičius padaugėjo 53 nuošimčiais, o amerikietiškų automobilių eksportas padaugėjo net pustrečio karto. "Japonai turi didelį entuziazmą liuksusiniams produktams, ir dėl to liuksusinių brangių automobilių pageidavimas didėja", paaiškino japonų automobilių importo sąjungos pirmininkas Lwai Mizutani.

REMKITE TUOS BIZNIERIUS, KURIE GARSINASI "NAUJIENOSE"

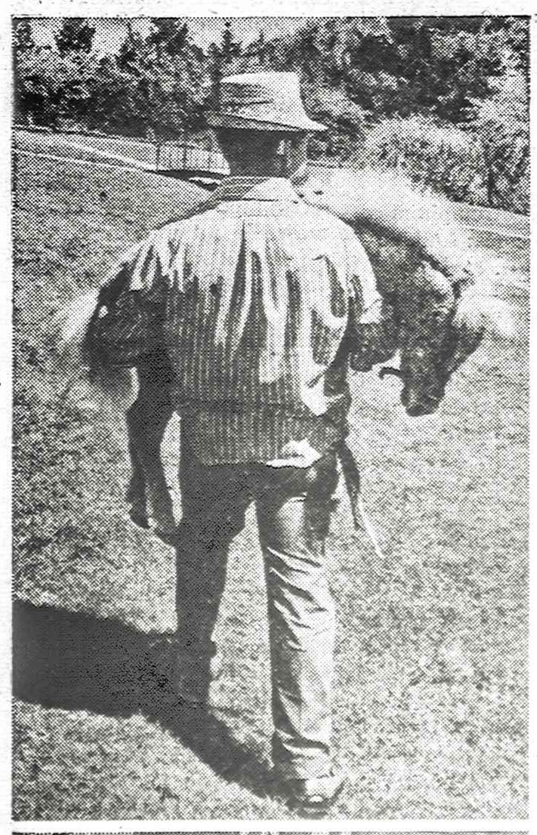

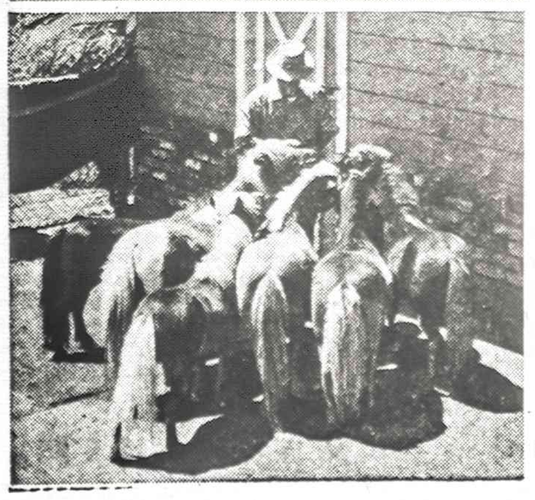

Kalifornijoje, Oaklando apylinkėje arklių augintojas augina pačius mažiausius arkliukus pasaulyje. Jie nesveria šimto svarų. Bet kuris sveikas vyras tokį arkliuką gali pakelti ir nusinešti. Arkliukų savininkas tvirtina, kad šie maži arkliukai yra protingesni, negu didieji. Maži arkliukai netinka įjodinėjimui, jie silpni, bet galima uždirbti pinigų parodose. Žmonės, ypač vaikai, labai mėgsta žiūrėti ir džiaugtis mažais arkliukais. Jie nepavojingi. Rodymas arkliukų vaikams neša pinigus.

Tvirtinama, kad viduramžiais šią mažų arkliukų veislę išaugino Ispanijos ir Prancūzijos karaliai. Jie nebijo žmonių, ėda bet kokią žolę ir neblogai veisiasi.

Raginkite savo apylinkę augti - taupykite!

INSURED

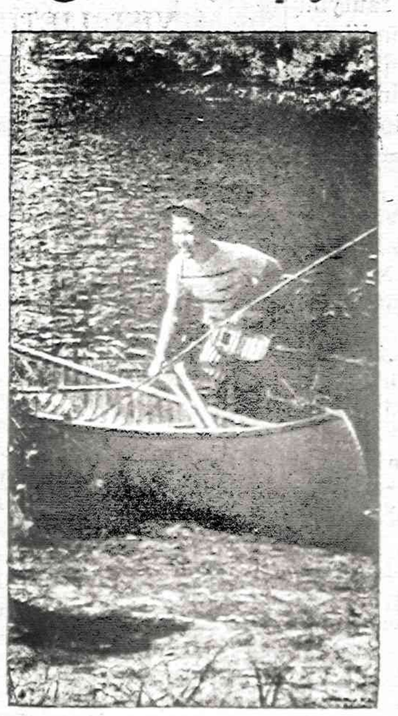

Pas mus taupomi jūsų pinigai atlieka didelius darbus. Pirma, jie padeda Jums pasiekti asmeniškus jūsų užsimojimus. Antra, jie padeda sukurti geresnę apylinkės bendruomenę ir parūpina fondus namams įsigyti.

Taupykite dabar. Santaupos, padėtos prieš 10 mėnesio dieną, neša nuošimčius nuo mėnesio pirmos.

6% PER ANNUM ON SAVINGS CERTIFICATES OF $5,000, OR MORE, 2 YEAR MATURITY.

5% UNIVEST TAUPYMO SĄSKAITOMS.

Taupymo Indėliai Apdrausti iki $20,000.

UNIVERSAL

SAVINGS & LOAN ASSOCIATION

1800 So. Halsted St. Chicago, Ill. 60608

VIENA STIPRIAUSIŲ BENDROVIŲ, TURINTI DIDELES ATSARGAS.

Įsteigta 1923 metais. Tel. 421-3070

Įstaigos pietuose kiemas automobiliams pastatyti.

NAUJIENOS

THE LITHUANIAN DAILY NEWS

Published Daily Except Sunday by The Lithuanian News Pub. Co., Inc.
1739 So. Halsted Street, Chicago, Ill. 60608. Telephone HA 1-6100

SECOND - CLASS POSTAGE PAID AT CHICAGO, ILLINOIS

Subscription Rates:
In Chicago $22.00 per year, $12.00 per six month, $7.50 per 3 months. In other USA localities $20.00 per year, $11.00 per six months, $6.00 per three months. Canada $22.00 per year; other countries $23.00 per year.

15 cents per copy, 15 c. on Saturday

Dienraščio kainos:

Chicagoje ir priemiesčiuose:	
metams	$22.00
pusei metų	$12.00
trims mėnesiams	$7.00
vienam mėnesiui	$3.00
Kitose JAV vietose:	
metams	$20.00
pusei metų	$11.00
trims mėnesiams	$6.00
vienam mėnesiui	$2.00
Kanadoje:	
metams	$22.00
pusei metų	$12.00
vienam mėnesiui	$3.00
Užsieniuose:	
metams	$23.00
pusei metų	$13.00
vienam mėnesiui	$3.50

Naujienos eina kasdien, išskiriant sekmadienius. Leidžia Naujienų Bendrovė, 1739 So. Halsted St., Chicago, Ill. 60608. Telef. HAymarket 1-6100.

Pinigus reikia siųsti pašto Money Orderiu kartu su užsakymu.

NAUJIENŲ raštinė atdara kasdien, išskyrus sekmadienius, nuo 9 val. ryto iki 5 val. vakaro. Šeštadieniais — iki 12 val.

Kaip rusai lygina lietuvių tautą

Vakarykščiose Naujienose skaitėme ilgą ištrauką, paimtą iš teorinio komunistų partijos žurnalo, kaip 1940 metų "aštri klasinė kova" "peraugo į socialistinę revoliuciją", kaip "Lietuvos darbo žmonės su komunistų partija priešakyje nuvertė buržuazinį režimą ir atkūrė tarybų valdžią krašte" ir kitus nebuvusius ir nepatikėtinus dalykus. Visi žinome, kad nepriklausomoje Lietuvoje komunistų partijos negalėjai rasti nei priešakyje, nei užpakalyje jokio svarbesnio krašto gyvenimo žingsnio. Lietuvon įsiveržusi raudonoji armija darė pakaitas karo jėgos ir policijos pagalba. Jeigu Lietuvoje komunistų partijos nebūtų buvusios, tai rusai būtų sugalvoję. Kaip Leninas su Trockiu padarė Lietuvos valdytojais Kapsuką ir Angarietį, taip Dekanozovas su Suslovu rinko kvislingus ir organizavo "tarybas".

Nebūtume tos ilgos citatos darę, jeigu okupantas, naudodomas jarmolavičius, bernotavičius ir žmuidzinavičius, neruoštų pavergtai lietuvių tautai dar stipresnių pančių. Kraštas yra pavergtas, prijungtas prie Sovietų Sąjungos ir labai žiauriai išnaudojamas. Tą darbą atliko Sniečkus, Guzevičius, Zimanas ir kiti čekistai. Iki šio meto pavergti lietuviai priešinosi okupantui ir rusams dirbantiems kvislingams įvairiomis priemonėmis. Rusai tai matė ir ėmėsi antro žingsnio — palaužti lietuvių tautą ir išnaikinti pasipriešinimą. Lietuvių tautos palaužimą jie vadina "sulyginimu". Lietuviai, girdi, buvo nepatenkinti todėl, kad jie nebuvo lygūs su kitomis Sovietų Sąjungos tautomis.

Jau minėtas komunistinių "mokslų" kandidatas J. Jarmalavičius, ištikimiausio Maskvos tarno Honano Zimano prižiūrimas, apie tą lietuvių tautos "lyginimą" šitaip rašo:

"RSKP (Tarybų Sąjungos komunistų partijos) XXIV suvažiavimas pabrėžė, kad darbininkų socialistinių interesų ir komunistinių idealų pagrindu vis labiau tvirtėja tarybinės visuomenės vienybė, susiformavo nauja istorinė žmonių bendrija — tarybinė liaudis. Ši nauja istorinė bendrija — tai realus socialistinės darbininkų klasės, kolūkinės valstietijos, tarybinės inteligentijos, visų TSRS tautų ir tautybių socialinės, politinės ir idėjinės vienybės įsikūnijimas, jų susitelkimas apie Lenino partiją, jų bendrų interesų ir tikslų įgyvendinimo išraiška. Tarybinės liaudies sudėtinė dalis yra ir socialistinė lietuvių nacija. Per 32 tarybinio gyvenimo metus Lietuvos liaudis, broliškų tautų padedama, 37 kartus padidino bendrąją pramonės produkcijos apimtį, daugiau kaip du kartus padidino bendrąją žemės ūkio produkciją, į istorines aukštumas pakėlė kultūros ir švietimo lygį krašte. Panašius laimėjimus pasiekusios visos Tarybų Sąjungos tautos, šalyje iš esmės įgyvendinta faktinė nacijų lygybė. Visi šie socialistiniai poslinkiai ryškiai atsispindi ir dvasiniame tarybinės liaudies gyvenime, socialistinėje asmenybėje. Dvasinis tarybinių žmonių turtingumas, jų atsidavimas komunizmo idealams akivaizdžiai atsiskleidžia socialistiniame lenktyniavime, judėjime už komunistinę pažiūrą į darbą". (Komunistas, 1973 m. birželio m. numeris, 36 - 7 psl.)..

Kiekvienas Jarmalavičiaus parašytas ir Zimano praleistas sakinys yra gryniausias melas. Komunistų partija nepadidino žemės ūkio produkcijos Lietuvoje, kaip jos nepadidino Ukrainoje ir plačiose Rusijos plotuose. Jeigu būtų pagaminta bent tiek žemės ūkio praduktų, kiek plačiausi Rusijos plotai pagamindavo caro laikais, tai Sovietų Sąjungos gyventojams duonos užtektų. Javų ir bulvių rusams trūko šiais metais. Sovietų valdžia jau yra užsakiusi didelius kiekius javų ir ateinantiems metams. Jeigu gamyba būtų bent kiek padidėjusi, tai sovietų agentams nereikėtų važinėti po kapitalistinius kraštus ir pirkti tokius didelius javų kiekius. Jarmalavičius kalba apie pramonės produkcijos apimties padidinimą 37 kartus taip pat yra tuščias tvirtinimas, kol jis nepasakys, ką jis į tą "apimtį" paima ir ko nepaima. Tiktai tiksliais statistikos duomenimis ir aiškiais terminais galima pramonės padidinimą ar sumažėjimą lyginti. Jeigu Rusijos pramonė būtų tiek padidėjusi, tai šiandien sovietų inžinieriams nereikėtų kreiptis į italus, kad statytų jiems mažus automobilius, nereikėtų prašyti Amerikos inžinierių ir chemikų, kad pastatytų rusams zuperio dirbtuves.

Jarmalavičiaus "nauja žmonių bendrija" yra gryniausias jo išmislas. Kalbėti apie "socialistines darbininkų klases, kolūkinės valstietijos ir tarybinės inteligentijos" bendriją yra nesąmonės, nes ne tik Sovietų Sąjungoje, bet ir pavergtoje Lietuvoje nėra jokios socialistinės santvarkos. Socializmas yra galimas tiktai toje bendruomenėje, kurioje yra garantuota tos bendruomenės narių laisvė, kurioje respektuojamos tos bendruomenės narių pilietinės teisės. Visa ta Jarmalavičiaus "naujoji bendrija" yra paremta prievarta. Rusijoje prievartaujami ir skriaudžiami valstiečiai, ten prievartaujama inteligentija ir labai žiauriai išnaudojami darbininkai. Pasaulyje nėra kitos tokios valstybės, kurioje darbo žmonės būtų taip žiauriai išnaudojami, kaip jie yra išnaudojami Sovietų Sąjungoje.

Lietuvon įsiveržę rusai komunistinės santvarkos vardu plėšė krašto gyventojus visu platumu. Atėmė iš jų viską, ką vertingesnio jie turėjo. Šiuo atžvilgiu jie sulygino lietuvių tautą su visomis anksčiau komunistų pavergtomis tautomis. Iki šio meto lietuviams jie dar nieko nedavė. Jeigu bet kurioje gyvenimo srityje jie būtų bent ką davę, tai neaptvertų Vilniun nuvažiavusių lietuvių spygliuota tvora. Jie leistų jiems nuvažiuoti į kaimą ir pamatyti tuos laimėjimus.

VISI LIETUVIAI BIZNIERIAI
GARSINKITĖS NAUJIENOSE

Š. T. B.

KONVEKSINĖS GRUPĖS INTRODIUSINIMAS

(Tęsinys)

... Suprantama, ėjusiems mokslą svetima kalba dėstomose mokyklose nesunku suklysti. Man pačiam savo laiku darant studentišką pranešimą Vytauto D. Universitete, prof. A. Rimka paklausė, ar aš lankau lietuvių kalbos kursą. Atsakiau, ne, nelankau, bet supratau, kad kas nors negerai su mano lietuvių kalba...

Na, ir "negerai" ir buvo ir yra! Ką reiškia "svetima kalba dėstomose mokyklose"? ? Argi mokyklos dėstomos? Toliau turi būti: ... bet supratau, kad kažkas (o ne kas nors) negera (o ne negerai) su mano lietuvių kalba...

... Tačiau, pasižvalgius po platų, beveik berybį horizontą, nesimatė jokių kariškų įrengimų... Riba ir beribis, o taip pat neribotas — rašomi su i trumpąja, o rytas ir rymoti čia nieko netur pridėję!

... mes privalome apversti aukštyn galva visą mūsų galvoseną... Ar tatai reiškia, kad mūsų galvosena prieš tai buvo apversta aukštyn kojomis? ?

... Baigiant, už lietuvišką maistą (išskyrus krienus), čikagiškiams duodamas kreditas... Nors Lietuvoje šiuo metujau pažįstama "komiksus" (ne komikus, o būtent komiksus — comics) ir "džinsus", bet dar, tur būt, nežino, ką reiškia "duoti kreditus". Čia autoriui, Vyt. S. (šitaip pasirašęs) uždavinys, dovanokite, problema: o kaip gi vis dėlto pasakyti lietuviškai?

... Podarogift, Inc. skelbime randame "ZHIGULI automobilis"... Juk daug paprasčiau: žiguli (kirtis, tarp kita ko, paskutiniame skiemenyje, tai tokie kalnai, tiksliau kalvos prie Volgos) Juk nerašome Paryzhius? ! kodėl būtina viską perkošti per anglo — amerikietišką košturą?

... Eilę metų, purendami skautiškus dirvonus, įsitikinau... Arba purendamas ir įsitikinau, arba purendami ir įsitikinome.

... Į vyriausybės tribuną sueina aštuoniolika pagrindiniai bolševikinės gengės nariai... Žinoma, pagrindinių ir narių...

Perskaitęs (iš eilės) "Sprogau iš juoko" ir "Dar apie copyright" (atspėkite, kur?) buvau beveik besprogstąs, bet šiaip taip išlikau gyvas! Militaniškas, tiesiog gėda (turėtų būti tikrai gėda), batalijonas, dementi, networkas, formulacija (t. b. formulavimas), maniškis straipsnis (maniškis — mano vyras), Ponas Budreckis maniškį tekstą panaudojo visiškai kaip savą... (t. y. P. B. man tekstą panaudojo visai, kaip savo — čia buvo žodžio savas piktnaudojims), Pilnai pritariu (t. b. visiškai arba visai pritariu), jei tikėti (t. b. tikėtum, arba tikėtume) pono Diržio nurodymui (t. b. nurodymu,, o tikėti arba netikėti galima Ponui Diržiui), Tą tik ponas Budreckis tegali padaryti (jei tegali, tai nereikia žodelio tik, o jei tik, tai ne tegali, o gali; be to ne Tą, o tai) ... Na, ar ne gražu mūsų amerikoniškoje Lietuvoje?

... ir šiais metais parašiusi tezę: "Mirtis Jonesco veikaluose".

Na, disertacija, kaip ir tezė, nėra lietuviškas žodis, bet vis dėlto šiuo atveju turi būti ne tezė, o disertacija, nes lietuviškai tezė — pagrindinė mintis. Ten pat, kur tezė, radau "daktaratą"! Juokinga ir nelogiška, bet lietuviškai rašoma ir tariama daktaras, bet doktoratas ir doktorantas. Neįtikėtina, bet taip yra! Kaltinkite ne mane, o mūsų kalbininkus.!

... 140 metų senumo Graikijos monarchija... 140 years old.... gražu! ... Staiga jūs realizuojate, kad čia kažkur suslėptas falšo momentas... Lietuviškai realizuoti reiškia arba įvykdyti ką nors arba paversti turtą grynais pinigais; falšas — apgavimas, prigavimas. Kuria linkme juda mūsų tautiškai — valstybiškos krypties laikraštis?

Skelbimo pabaiga... ir lietuviams labiausiai mėgstamoje krautuvėje (seka adresas). Arba lietuvių mėgstamoje arba lietuviams patinkamoje krautuvėje, bet tik jau ne lietuviams mėgstamoje!

Pabaigai: susimildami nesakykite daviniai, kur yra duomenys ir atvirkščiai duomenys, kur yra daviniai; nesakykite išpildyti ten, kur reikia sakyti atlikti ir nesakykite pildyti, kur tinka vykdyti (arba atvirkščiai!)

Š. T. B. (Šis sutrumpinimas lengvai iššifruojamas: šaukiančio tyruose balsas).

PIRKITE JAV TAUPYMO BONUS

Kanada pasitraukė

SAIGONAS. — Kanada oficialiai baigė savo šešių mėnesių dalyvavimą karo paliaubų kontrolėje ir atšaukė iš Vietnamo visą savo 249 kariškių grupę. Kanados pasitraukimas iš ICCS (tarptautinės kontrolės ir priežiūros komisijos) faktiškai sustabdo visą taikos Vietname saugojimo akciją, pareiškė vengrų atstovas toje komisijoje Ferenc Esztergalyos.

Roosevelto agentai šnipinėjo atstovus

Senato specialiam komitetui vykdant Watergato klausinėjimus, įdomu išgirsti, kad ir kiti prezidentai nėra buvę nekalti avinėliai.

Buvęs JAV atstovų rūmų narys Hamiltonas Fishas, atstovas respublikonas nuo 1921 iki 1945 m. ir Roosevelto užsienio politikos priešas, sako, kad telefonų sekimas, šnipinėjimas ir priešų sąrašų sudarinėjimas nėra nieko nauja. Pasak Fisho, senatrius Reedas 1930 m. pasakojęs, kad Roosevelto vyriausybė sekusi ne tik jo telefoną, bet ir daugelio kitų kongreso narių respublikonų.

Fishas sako, kad 1939 m. jį sekė valdžios pareigūnai, kai jis vizitavo Britanijos užsienio reikalų ministrą lordą Halifaxą. "O kalbant apie priešus" Fishas pareiškė New York Times laikraščiui, "niekas neturėjo daugiau politinių priešų, kaip kerštingas F. D. Rooseveltas. Aš buvau vienas iš jų ir per penkeris metus nuodugniau siai tikrino mano niokestinius pareiškimus (taip pat ir mano žmonos). Į šį darbą buvo įkinkyta ne mažiau kaip pustuzinis pajamų mokesčių agentų ir bus turėję atsieiti mažiausiai $50.000. Rezultatas: man grąžino $80".

KEISTAS NUOPUOLIS

EFFINGHAM, Ill. — Rimtai sužeisti Greyhound autobuso šoferis ir penki tuo autobusu važiavę keleiviai nugabenti į ligoninę.

Tarpvalstybiniu plentu 67 per keliolika mylių nuo Effinghamo važiuodamas traktoriu su treileriu Jim Shaubert neteko kontrolės ir jo traktorius su priekaba perbėgę skersai užtvaras, įsuko į priešingąją plento pusę ir iširo. Priekabos ratai ir du traktoriaus ratai nukrito ir nuriedėjo į trafiką ir viena ratų pora užgavo ta plento puse važiavęs Greyhound autobusas.

MANTAS AUKŠTUOLIS

NERIJOS "STEBUKLAS"

1.

Vokietijos konsulate Klaipėdoje buvo labai smarkus priešas Toepke. Jis nuolat man rašinėja grasinamas pastabas už laiškų, neatitinkančių tarptautinių nuostatatų, gražinimą į Vokietiją ir kur galėdamas kenkė Lietuvos reikalams. Aš nuolat galvojau, kaip jį iš Klaipėdos išgyvendinti. Vieną popietį, važiuodamas keltu į Nerijos paplūdimį, pamačiau Toepkę, sėdintį gale kelto ir svajojamai žiūrintį į Nariją, lyg jis galvotų šį kraštą vėl pagrobti. Aš sukaupęs visas jėgas, žiūrėjau į Neriją ir marias, geisdamas, kad mūsų senų tėvų galia man padėtų šį kryžiuočių palikuonį išgyvendinti iš mano tėvams priklausančios žemės...

Kitą dieną ant darbo stalo radau iš vokiečių konsulato laišką. Atplėšęs pamačiau Toepkės parašą. Turinys buvo labai įdomus. Jis gyrėsi savo draugui Tilžėje, kad jis nelegaliai persiunčia į Vokietiją politinius nusikaltėlius iš Klaipėdos krašto ir tyčiojasi iš mūsų pasienio policijos neapdairumo. Matyt, konsulato sekretorė sumaišė vokus. Aš pakviečiau du valdininkus, surašiau protokolą, kad šis laiškas su voku gautas iš vokiečių konsulato ir nunešiau jį gubernatoriui, kuris jį nusiuntė Užsienio reikalų ministerijai. Po kiek laiko Toepke paliko Klaipėdos kraštą, kaip "persona ingrata".

Taip Nerijos prūsų senelių dvasia man padėjo atsikratyti nuo lietuvių priešo...

BOLŠEVIKŲ ŠNIPAS

Klaipėdoj buvo ne vien vokiečių šnipelių, bet ir bolševikų šnipų. Jie buvo nesulyginamai geriau paruošti ir taip gerai tam reikalui išlavinti, jog net žinodamas, kad jie yra šnipai, negalėjai nuo jų atsikratyti.

Šį tikrą įvykį aprašysiu, kad ateityje mūsų politikai ir valstybės vyrai būtų atsargesni ir daug geriau pasiruoštų vastybės reikalams ginti.

Vienas bolševikų šnipas, Maskvos paruoštas su visomis gudrybėmis, neva mėgino išvykti iš Sovietų Sąjungos. Jis vyko su dirbtiniu Lietuvos užsienio pasu. Prie sienos jis buvo neva sulaikytas. Jis protestavo, sakydamas, kad skųsis Lietuvos atstovybei, ir buvo paleistas. Toliau vyko per Kiniją, neva neturėdamas iš ko pragyventi, vertėsi piešdamas paveikslus esamų restoranuose žmonių. Tai irgi bolševikų šnipinėjimo būdas. Vėliau nuvyko į Prancūziją ir pradėjo studijuoti inžineriją. Bet jam neva trūko lėšų. Niekaip neišaiškinamu būdu jis gavo iš Paryžiaus vienuolių stipendiją. Reikia žinoti, kad bolševikai turėjo savo tikslams fondų net pas vienuolius. Su vienuolių stipendija tas šnipas baigė mokslą ir gavo inžinieriaus diplomą. Nėra abejonės, kad techniškai jis buvo iš anksto paruoštas. Baigęs mokslą, jis susipažino su vienu mūsų profesorium Paryžiuje, kurs mėgo išgerti. Tas šnipas jam fundijo, kiek galėdamas. Šis profesorius jį užtarė mūsų atstovybėje ir išrūpino leidimą įvažiuoti į Lietuvą.

Čia jis gavo paprasto darbininko darbą prie geležinkelių statybos. Kaip tos rūšies specialistas buvo greitai pastebėtas ir naudodamas apsukrius metodus, greitai pakilo iki inžinieriaus. Būdamas gabus, žinoma, ne be įtakos naiviai palankių žmonių iš mūsų tarpo, buvo paskirtas tarnybos viršininku į Klaipėdos uostą. Čia jam buvo skirta vieta šnipinėti. Štai kur tikras kelias komunistų šnipo... Reikia įsidėmėti, kad negalima skirti į aukštesnę vietą nežinomų atsibastėlių.

Aš su juo susipažinau Klaipėdoj. Tikra jo pavardė buvo Rimkov. Lietuviškai vadinosi Rimdžius. Buvo be galo malonus, linksmas ir gudrus šnipas. Kadangi aš buvau tautininkų pirmininkas, tai jis dar labiau stengėsi man įtikti. Bet aš jam netikėjau, jaučiau jame kažką svetimą.

Kartą būdamas Kaune, sužinojau, kad mūsų atstovas Baltrušaitis yra atvykęs iš Maskvos. Su man artimu M. L. užėjau į viešbutį aplankyti mūsų atstovo. Jis susijaudinęs papasakojo šio šnipo istoriją ir pabrėžtinai patarė būti atsargiems, juo netikėti ir dar pasakė, kad jis yra rusas. Jis pasivadino lietuviška pavarde tik apgavimo tikslams.

Grįžęs į Klaipėdą, buvau su juo draugiškas. Jis nepatyrė ką aš žinojau. Kiek vėliau jis atėjo pas mane su prašymu priimti į tautininkų sąjungą. Tas jo žygis dar labiau įrodė, kad jis ieško glaudesnių saitų su vyriausybės žmonėmis. Prašymą priėmęs pasakiau, kad nusiųsiu valdybai spręsti jo kandidatūrą, o pats įspėjau generalinį sekretorių, kad jo nepriimtų.

Kažkokiu būdu jam viskas sekėsi. Vos porą metų būdamas Klaipėdoj įsigijo naują namuką ir pakvietė mane jo pažiūrėti. Jis mėgino mane pavaišinti kažkokiu mišiniu, bet man buvo aišku, kad jis galvojo mane nugirdęs sužinoti nuomonę apie jį. Trupučiuką paragavęs mišinio negėriau, sakydamas, kad imu vaistus nuo tulžies skausmo.

Bet po kiek laiko jis man pasigyrė, jog pas jį svečiavosi mūsų Klaipėdos saugumo viršininkas ir nusigėręs jam pasakė, kad saugumas jį seka, ir linksmai juokėsi iš savo pasisakymo. Aš su juo irgi juikiausi iš naivaus saugumo viršininko. Rimkov buvo išmokytas ruošti "koktailius", nuo kurių žmogus greitai pasigeria ir viską išplepa...

SKUBUS MOBILIZACIJOS PLANAS

Lenkų ultimatumas normaliam susisiekimui su Lenkija atidaryti, mus užklupo netikėtai. Bet kariuomenės štabas ruošė mobilizaciją. Atseit, buvo planuota priešintis.

Atvykęs į Klaipėdą man gerai pažįstamas iš generalinio štabo karininkas atėjo manęs aplankyti. Aš paklausiau, kaip jie mano įvykdyti mobilizaciją Klaipėdos krašte.

— Aš kaip tik atvykau pas jus šiuo reikalu pasitarti.

— Šaukti karius per krašto vokiečių policiją visai nepasisektų, nes ji tyčia trukdytų kvietimų įteikimą. Mobilizacija turi būti įvykdyta greitai — per keletą valandų.

— Karininkas klausiamai pažvelgė į mane.

Aš siūliau tokį planą:

— Jūs man atsiųskit šaukiamųjų sąrašą, kai gausiu telegramą vykdyti, tada tuojau išsiųsiu sąrašus su automobiliais į atitinkamus rajonus, o paštų laiškanešiai įteiks kvietimus kiekvienam pašauktam per 3 — 4 valandas. Tokiu būdu mobilizacija bus įvykdyta maždaug per šešias valandas.

Karininkas nustebo.

— Tokio skubaus mobilizacijos plano nė mūsų generalinis štabas nebūtų sugalvojęs.

(Bus daugiau)

Skaitykite ir platinkite
"NAUJIENAS"

TELEF. PR 8-3229

DR. ANNA BALIŪNAS
AKIŲ, AUSŲ, NOSIES IR GERKLĖS LIGOS
2858 W. 63rd Street
Valandos pagal susitarimą

DR. K. G. BALUKAS
IR
DR. FANG C. LU
AKUŠERIJA IR MOTERŲ LIGOS
GINEKOLOGINĖ CHIRURGIJA
6449 So. Pulaski Rd. (Crawford Medical Building). Tel. LU 5-6446
Antras ofisas —
8007 WEST 83rd PLACE
JUSTICE, IL. Tel. 599-0500
Priima ligonius pagal susitarimą.
Jei neatsiliepia skambinti 874-8012

DR. C. K. BOBELIS
INKSTŲ IR ŠLAPUMO TAKŲ CHIRURGIJA
Telef. 695-0533
Fox Valley Medical Center
860 SUMMIT ST.
ROUTE 58, ELGIN, ILLINOIS

DR. PETER BRAZIS
PHYSICIAN AND SURGEON
2434 WEST 71st STREET
Ofisas: HEmlock 4-5849
Rezid.: 388-2233
OFISO VALANDOS:
Pirmadieniais ir ketvirtad. 1—7 val., antrad., penktadienį nuo 1—5, treč. ir šeštad. tiktai susitarus.

Rez.: GI 8-0873
DR. W. EISIN - EISINAS
AKUŠERIJA IR MOTERŲ LIGOS
GINEKOLOGINĖ CHIRURGIJA
6132 So. Kedzie Ave., WA 5-2670
Valandos pagal susitarimą. Jei neatsiliepia, skambinti MI 3-0001.

DR. NINA KRAUCEL - KRIAUCELIUNAITE
AKUŠERIJA IR MOTERŲ LIGOS
6132 So. KEDZIE AVE.
Telef. WA 5-2670.
Neatsiliepus — skambinti
471-0225.
Valandos pagal susitarimą.

Ofiso tel.: HE 4-1818 arba RE 7-9700
Rezidencijos: PR 6-9801
DR. J. MESKAUSKAS
GYDYTOJAS IR CHIRURGAS
VIDAUS LIGŲ SPEC.
2454 WEST 71st STREET
VALANDOS: Pirmadieniais, antradieniais, ketvirtadieniais ir penktadieniais nuo 3 iki 7 val. popiet. Šeštadieniais nuo 9 iki 11 val. ryto tik susitarus.
Trečiadieniais uždaryta.

DR. FRANK PLECKAS
OPTOMETRISTAS
KALBA LIETUVIŠKAI
2618 W. 71st St. — Tel. 737-5149
Tikrina akis. Pritaiko akinius ir "contact lenses".
Val. pagal susitarimą. Uždaryta treč.

DR. LEONAS SEIBUTIS
INKSTŲ, PŪSLĖS IR PROSTATOS CHIRURGIJA
2656 WEST 63rd STREET
Val.: antrad. nuo 1—4 po pietų, ketvirtad. nuo 5—7 val. vak.
Ofiso telef.: 776-2880
Naujas rez. telef.: 448-5545

DR. P. STRIMAITIS
GYDYTOJAS IR CHIRURGAS
Bendra praktika ir chirurgija
Ofisas 2750 West 71st St.
Tel.: 925-8296
Valandos: 2—8 val. vak. Penktadienį 10—12 ir nuo 2 iki 8 val. vak.
Sekmadieniais ir trečiadieniais uždaryta.
Rez. tel.: WA 5-3099

DR. VYT. TAURAS
GYDYTOJAS IR CHIRURGAS
Bendra praktika, spec. MOTERŲ ligos
Ofisas: 2652 WEST 59th STREET
Tel.: PR 8-1223
OFISO VAL.: pirm., antrad., trečiad ir penkt. 2-4 ir 6-8 val. vak. Šeštadieniais 2-4 val. po pietų ir kitu laiku pagal susitarimą.

V. Tumasonis, M. D., S. C.
CHIRURGAS
2454 WEST 71st STREET
Ofiso telef.: HEmlock 4-2123
Rezid. telef.: GIbson 8-6195
Priima ligonius pagal susitarimą. Dėl valandos skambinti telef. HE 4-2123. Jei neatsiliepia, tai telef. Gi 8-6195.

P. SILEIKIS, O. P.
ORTHOPEDAS-PROTEZISTAS
Aparatai - Protezai, Med. Bandažai. Speciali pagalba kojoms (Arch Supports) ir t. t.
Val.: 9—4 ir 6—8. Šeštadieniais 9—1.
2850 West 63rd St., Chicago, Ill. 60629
Telef.: PRospect 6-5084

SKAITYK PATS IR PARAGINK
KITUS SKAITYTI
NAUJIENAS

NEIŠKENČIU NEĮSITERPĘS

Dar kartą peržiūrėjau liepos mėn. 5 dienos Naujienas. Sudomino trumpas p. K. Radvilos rašinėlis, pavadintas "Priešrinkiminiai pažadai galioja tik iki rinkimų".

Jame sakoma, kad p. Radvila susitiko "Paramos" krautuvėje su p. Nainiu ir p. Šlajumi. Į pokalbį įsiterpęs ir krautuvės savininkas p. J. Janušaitis. Jis pasakė, kad "dėl rinkimų pralaimėjimo Vaičiūnui palinkėjo nusišauti"...

Įdomu, ar Janušaičiui Vaičiūnas buvo buvo palinkėjęs tą patį, kada Marquette Parko apylinkės susirinkime Janušaitis, pirmininko pakviestas, buvo pasiūlytas vadovauti susirinkimui, bet deja, susirinkimo dalyviai išsirinko kitą prezidiumo pirmininką?

O gal Janušaitis pasiūlys nusišauti Vaičiūnui už Marquette Parko apylinkėje atliktus darbus: Kalantos ir kitų susidegінusių minėjimus, Genocido Parodos išstatymas lietuviškai ir amerikoniškai visuomenei, apylinkės lietuviškosioms mokykloms dovanų suorganizavimas ir t. t.? Gal Janušaitis pasiūlys nusišauti Vaičiūnui už apylinkėje seniūnijų sudarymą, kad būtų galima daugiau solidamumo įnašų išrinkti ir į artimesnį sąryšį su apylinkėje gyvenančiais lietuviais sueiti?

Tai yra Vaičiūno ir jo valdybos darbai tik per tris keturis mėnesius.

Daug ko neišrinko, bet kitiems Janušaitis nesiūlo nusišauti. Jis Vaclovui Kleizai galėjo tą patį pasiūlyti ką ir Vaičiūnui, nes Kleiza turėjo užėmęs aukštą postą, JAV LB Prezidiumo sekretorius. Kodėl taip, tik vienam? Nors kiti neišrinktieji kandidatai kažin ar tiek Bendruomenei per tokį trumpą laiką atliko tai, ką Vaičiūnas su savo valdyba. Arba ir išrinktieji.

Dar, prie progos, norėčiau paklausti, ar Janušaitis buvo atsilankęs į Genocido Parodą? Peržiūrėjęs aukų dapus, Janušaičio pavardės, deja, neradau.

Laikykime tą Janušaičio pasakymą humoru, bet toks humoras parodo asmens charakterį. O Vaičiūnas savo vienodu charakteriu, savo nuolatiniu ramumu, niekad nieko nėra pasakęs apie nieką neteisingai. Jis niekad nesidžiaugė savo laimėjimu ar darbu (bent niekad to neparodė, kaip ir niekad iš jo negalima buvo matyti jo nepasisekimo). Čia ir glūdi darbštus ir kultūringas asmens bruožas.

Eikime prie kito K. Radvilos iškelto klausimo. "Besikalbant apie rinkiminius laimėjimus ir pralaimėjimus, buvo užsiminta apie kandidatų paskelbtus pasižadėjimus ir porinkiminės veiklos platformas", rašo K. Radvila. Mano nustebimu, p. Nainys, gal tik norėdamas iš pralaimėjusių pasityčioti, pasakė, kad: "priešrinkiminėse reklamose paskelbti pažadai ir platformos galioja tik iki rinkimų".

Prašau sugretinti dviejų p. Radvilos rašinėlyje paminėtų asmenų priešingybę: Vienas nepraėjęs dirba didelį lietuvišką darbą, (net jam nusišauti siūloma), kitas, lengvai praėjęs, skelbia mintis kurios kažin ar derinasi su išrinktojo Tarybon užimama pozicija.

K. Januška

Direktyvos vyskupams

Popiežiaus įstaiga — Kongregacija vyskupų reikalams paskelbė direktyvas, pabrėždama, kad visų pirmoji vyskupų pareiga yra "sutikti su Romos popiežiumi visais tikėjimo ir moralės klausimais". Be to, direktyvoje pabrėžiama, kad vyskupai privalo būti neturtingi ir skaistūs (nekaltybėje), atiduoti bažnyčiai kiekvienas pajamas, gautas einant savo pareigas, ir privalo vengti bet kokių viešų diskusijų bažnyčios problemomis.

Tos direktyvos buvo paskelbtos tokiu laiku, kuomet Romos katalikų bažnyčioje vis labiau didėja nepritarimas (doktrinoms) kunigų ir pasauliečių tarpe.

Kalbamosios direktyvos — 150 puslapių knygos formoje — buvo paskelbtos popiežiaus Pauliaus VI popiežiavimo dešimtmečio sukaktuvių proga. Direktyvos buvo popiežiaus patvirtintos. Jose aiškinama, kokia turi būti vyskupų elgsena popiežiaus, kitų vyskupų, kunigų, vienuolių ir pasauliečių bei civilinės valdžios atžvilgiais. (Romos Katalikų Bažnyčia visame pasaulyje turi apie 3,500 vyskupų).

Be to direktyvose pabrėžiama, kad bažnyčios dvasininkija (prelats) turi rinkti "švento Petro grašius", kurie yra reikalingi Vatikano reikalams ir jo labdaros veiklai.

Kalbant apie direktyvų dalį, kuri liečia vyskupų "neturtą", ten reikalaujama, kad vyskupas privalo būti "beturtis savo viduje ir išorėje. Vyskupo namas turi būti kuklus kaip dekoracijomis taip gyvenimo standartais. Jo pajamos ir išlaidos taip pat turi būti kuklios... Jis privalo šalinti nuo savęs visa, kas nors kiek atsiduoda autoritarizmu ar pasaulinės valdžios pamegdžiojimu"

Amžius ilgėja

Nacional. sveikatos statistikos centras praneša, kad amerikiečių amžius palaipsniui ilgėja, nors ir dažniausioji mirties priežastis — širdies ligos daugėja.

Praeitais 1963 metais amerikiečių amžiaus vidurkis buvo 69.9 metai, 1971 metais buvo 71.1, 1972 metais buvo 71.2.

Širdies ligomis 1971 metais iš 100,000 gyventojų mirė 358.4 žmones, o 1972 metais 361.3. Viso širdies ligomis 1971 metais mirė 741,010; 1972 metais mirė 752,450.

Vėžys tebepasilieka antras didysis žudikas — iš 100,000 gyventojų vėžio ligomis miršta 166.6 žmonės.

GRADINSKAS
ŠIANDIE PIRKSI
ORO VĖSINTUVĄ,
ŠIANDIE GAUSI
2512 W. 47 ST. — FR 6-1998

GUŽAUSKŲ
GĖLĖS VISOMS PROGOMS
BEVERLY HILLS GĖLINYČIA
2443 WEST 63rd STREET
Telefonai: PR 8-0833 ir PR 8-0834

PERKRAUSTYMAI
MOVING
Leidimai — Pilna apdrauda
ŽEMA KAINA
R. ŠERĖNAS
2047 W. 67th Pl. WAlbrook 5-8063

GĖLININKAS
(PUTRAMENTAS)
Linksmumo arba liūdesio valandom gražiausios gėlės ir vainikai antkapių papuošimui ir sezoninės kapams gėlės.
ROY R. PETRO (PUTRAMENTAS)
5525 So. Harlem Ave. — 586-1220

MOVING
Apdraustas perkraustymas iš įvairių atstumų.
ANTANAS VILIMAS
823 West 34 Place
Tel.: FRontier 6-1882

SOPHIE BARCUS
RADIJO ŠEIMOS VALANDOS
Visos programos iš WOPA, 1490 kil. A. M.
Lietuvių kalba: kasdien nuo pirmadienio iki penktadienio 11—12 val. ryto. — Šeštadienį ir sekmadienį nuo 8:30 iki 9:30 val. ryto.
Telef.: HEmlock 4-2413
7159 So. MAPLEWOOD AVE.
CHICAGO, ILL. 60629

Metinis

A. A.

SOPHIE WELIČKA

mirties prisiminimas.

Ilgus metus ji gyveno Chicagoje, o vėliau Miami, Floridoje. Ji mirė 1972 metų rugpiūčio 2 dieną.

Duktė Bernice Jenkeliūnas

Trijų metų

A. A.

STANLEY KARPIS

mirties sukakties prisiminimas

Jis gyveno Floridoje, Miami Beach. Mirė 1970 metų liepos 27 dieną. Palaidotas Lietuvių Tautinėse Kapinėse.

Prisimena

Sesuo Bernice Jenkeliūnas

Jau išėjo iš spaudos ir galima gauti knygų rinkoje
AMERIKOS LIETUVIŲ POLITIKA
Dr. Kazio Šidlausko knyga apie Amerikos lietuvių pastangas daryti įtakos į krašto politiką. 102 psl. Kaina $1.50.
Knygos bus išsiųstos, jei $1.50 čekis arba Money Orderis bus pasiųstas tokiu adresu:
NAUJIENOS,
1739 So. Halsted St., Chicago, Ill. 60608

Ilgamečio BALFO pirmininko, prelato J. B. KONČIAUS knyga
ATSIMINIMAI IŠ BALFO VEIKLOS
404 dideli puslapiai, daug nuotraukų.
Kieti viršeliai $4,00, minkšti — $3.00.
Įdomi knyga kiekvienam lietuviui, ypač tremtiniui. Geriausia dovana globėjui, siuntusiam siuntinius į Vokietiją ir kitas tremties vietas. Knygą pasiųsime adresatui, jei prisiųsite čekį arba Money Orderį tokiu adresu:
NAUJIENOS
1739 So. Halsted Street, Chicago, Illinois 60608

RIMTA KNYGA — GERIAUSIA DOVANA
Naujienose galima gauti puikių knygų, kurios papuoš bet kokią knygų spintą ar lentyną:

K. Bielinis, PENKTIEJI METAI, gražiai įrišta, 592 psl.	$6.00
K. Bielinis, DIENOJANT, gražiai įrišta, 464 psl.	$6.00
Prof. Vacl. Biržiška, ALEKSANDRYNAS, 1 tomas, gražiai įrištas, 431 psl.	$7.50
Prof. Vacl. Biržiška, SENŲJŲ LIETUVIŠKŲ KNYGŲ ISTORIJA, I dalis. 208 psl., įrišta — $3.00, minkštais viršeliais — $2,00; II dalis, 225 psl., įrišta — $3,00, minkštais viršeliais —	$2.00
Dr. K. Grinius, ATSIMINIMAI IR MINTYS, I tomas, 300 p.	$2.00
Prof. S. Kairys, LIETUVA BUDO, gražiai įrišta, 416 psl.	$5.50
Kipras Bielinis, GANA TO JUNGO, 492 psl., minkštais viršeliais.	$5.00
Juozas Liūdžius, RAŠTAI, 250 psl.	$3.00
P. Liūdžiuvienė, ATSIMINIMAI APIE JUOZĄ LIŪDŽIŲ, 88 psl.	$1.00
Janina Narūnė, TRYS IR VIENA, jaunystės atsiminimai. 170 psl.	$3.00
M. Gudelis, POVILAS MILERIS, biografijos bruožai. 232 puslapiai.	$3.00

NAUJIENOS,
1739 S. Halsted St., Chicago, Ill. 60608. — Tel. HA 1-6100

JEIGU NEBŪTŲ SENŲJŲ LIETUVIŠKŲ KNYGŲ, NEBŪTŲ IR NAUJŲJŲ!
Prof. Vaclovo Biržiškos "Senųjų Lietuviškų Knygų Istorija" yra veidrodis, kuriame atsispindi pirmųjų lietuviškų knygų kelias. Kietais viršeliais įrištos knygos kaina yra tik $3.00, minkšt. $2.50.
Knyga Jums bus pasiųsta, jei atsiųsite pinigus šiuo adresu:
NAUJIENOS, 1739 S. Halsted Street, Chicago, Ill. 60608.

ŠVENTO RAŠTO PAMOKYMAI IR PAAIŠKINIMAI, KIEKVIENĄ DIENĄ BŪTINI KRIKŠČIONIUI
Mes žinome, kad Dievą mylintiesiems, tiems, kurie kaip jo nutarta, pašaukti būti šventaisiais, visi dalykai išeina į gerą. Rom. 8:28.
• • •
Atsimindami tai, visi Dievo vaikai turėtų pasitenkinti savo likimu, kokį Dievo apveizda jiems siunčia; jie neprivalo būti rambūs, bet turi būti patenkintais, jei viską atliko, ką tik jų rankos paėmė daryti; jie neturi būti perdaug susirūpinę, susiraukę, neužsiganėdinę, ir neturi skųstis apie tai, ką Dievo apveizda daleido ant jų ateiti. Turbūt kad Dievas pamėgo prirengti ir pritaisyti mus asmeniškai tokiam tarnavimui. Turime taipgi atsiminti, kad mes esame nesugebūs teisti net patys savo netobulybės, ir todėl negalime tinkamai išspręsti kokių prityrimų reikia mūsų tinkamam prirengimui.
Kristus pasakė, kad jis įsteigs bažnyčią. Bažnyčių yra daug, bet ne kiekvienam aišku, kuri yra tikroji. Krikščioniui reikalinga tikroji Kristaus bažnyčia. Į visus šiuos svarbius klausimus rasite atsakymus nedidelėje knygutėje, kuri vadinasi "Tikroji bažnyčia". Ją nemokamai gausite, jei parašysite tokiu adresu: F. Zavist, 3715 W. 66th St., Chicago, Illinois 60629
ŠV. RAŠTO TYRINĖTOJAI

PETKUS
TĖVAS IR SŪNUS
MARQUETTE FUNERAL HOME

2533 W. 71st Street
Telef.: GRovehill 6-2345-6
1410 So. 50th Ave., Cicero
Telef.: TOwnhall 3-2108-9
TRYS MODERNIŠKOS KOPLYČIOS
AIKSTĖ AUTOMOBILIAMS PASTATYTI

Laidotuvių Direktoriai

MAŽEIKA & EVANS
[illegible]

EUDEIKIS
SENIAUSIA IR DIDŽIAUSIA LAIDOJIMO ĮSTAIGA
LAIDOTUVIŲ DIREKTORIAI:
DOVYDAS P. GAIDAS GERALDAS F. DAIMID
4605-07 So. HERMITAGE AVENUE
Tel.: YArds 7-1741 - 1742
4330-34 So. CALIFORNIA AVENUE
Telefonas: LAfayette 3-0440
MODERNIŠKOS AIR-CONDITIONED KOPLYČIOS

NARIAI:
Chicagos
Lietuvių
Laidotuvių
Direktorių
Associacijos

AMBULANCE PATARNAVIMAS DIENĄ IR NAKTĮ.
★
TURIME KOPLYČIAS VISOSE MIESTO DALYSE.

ANTANAS M. PHILLIPS
3307 So. LITUANICA AVENUE. Phone: YArds 7-3401

BUTKUS - VASAITIS
1446 So. 50th Ave., Cicero, Ill. Phone: OLympic 2-1003

PETRAS BIELIŪNAS
4348 So. CALIFORNIA AVE. Phone: LAfayette 3-3572

GEORGE F. RUDMINAS
3319 So. LITUANICA AVE. Tel.: YArds 7-1138-1139

STEPONAS C. LACK IR SŪNŪS
(LACKAWICZ)
2424 WEST 69th STREET REpublic 7-1213
2314 WEST 23rd PLACE VIrginia 7-6672
11028 SOUTHWEST HIGHWAY, Palos Hills, Ill. 974-4410

P. J. RIDIKAS
3354 So. HASTED STREET Phone: YArds 7-1911

GARSINKITĖS NAUJIENOSE

ARNOLDAS VOKETAITIS

Solistas Arnoldas Voketaitis dainuos boso-baritono partiją kompoz. Dvorak dramatiniame kūrinyje Stabat Mater-Liūdinti Motina, palydint chorui ir orkestrui, Grant parko koncertuose rugpiūčio 8 ir 10 d. d. 8 val. vakaro. A. Voketaitis pradėjo kilti dainos, muzikos ir operų pasaulyje 1958 m. dalyvaudamas "Fausto" ir "Figaro vestuvių" N. Y. City Operos pastatymuose. Chicagoje jis dalyvavo 1970 m. Grant parko koncertuose, taip pat Lyric operos 1966, 1968 ir 1970-72 m. įvairiuose pastatymuose. Koncerto rengėjas Chicagos Parkų distriktas savo pranešimuose gražiai pristato solistą Arnoldą Voketaitį, atskirai mums pažymint, kad jis yra lietuvių kilmės.

TRUMPAI

— *Field Muziejaus* vadovybė praneša, kad jau yra paruošti planai remontuoti prieš 50 m. įrengtą pastatą. Be kitų atnaujinimo darbų bus įrengti keltuvai, nes apie 600,000 miesto ir apylinkės gyventojų dėl fizinių trūkumų negali patekti į muziejų lipant laiptais, kurių yra net 38. Taip pat bus patobulintas įėjimas iš vakarų pusės.

— *Chicago Lung Association* teikia patarimus apie įvairius plaučių negalavimus, informuodama gyventojus ir kovoja prieš oro taršą. Užterštas oras sukelia kvėpavimo ligas ir kosulį. Kosint oras iš plaučių yra stumiamas nepaprastu greičiu, sukeliant net 500 mylių per valandą hurikaną.

— *V. Dagilis* iš Toronto buvo sunkiai susirgęs ir buvo du kartus operuotas. Sveiksta ir stiprėja namuose.

— *M. Kūjus* iš Pilsen apylinkės, pratęsdamas prenumeratą, atsiuntė vajui 5 dol. Vajaus komisija nuoširdžiai dėkoja. Visi skaitytojai yra prašomi remti Naujienas ir jas platinti. Visi lietuviai yra kviečiami susipažinti su Naujienomis ir jas užsisakyti.

Slaptoji policija tvarko raudonąsias unijas

Darbininkų būklės klausimais rašąs laikraštininkas Viktoras Rieselis viename straipsnyje sako, jog su didžiausia nepagarba ir pasipiktinimu turįs skaitytojams pranešti, kad komunistų partijos sekretorius Leonidas Brežnevas valdąs kraštą, kuris vienintelis Europoje laikąs priverstinio darbo stovyklas.

Tarptautinės politikos atoslūgis vis dėlto neatimąs laikraštininkui teisės ir būtinos pareigos pranešti, kad esama tūkstančių dokumentų, įrodančių, jog Sovietų Sąjunga savo vergų darbo stovyklas tvarko pagal trečiojo reicho nacių tradicijas.

Iš patikimiausio šaltinio gauti faktai rodo, kad paties Brežnevo įsakymu daugiau kaip milijonas darbininkų išsiųsti į 250 didžiųjų ir 750 mažesniųjų priverstinio darbo stovyklų.

Autorius teigia, kad Brežnevas yra kaip "naujasis" rusų laivas "Michail Larmontov", dailus ir blizgąs iš paviršiaus, o apskuręs viduje. Tokį įspūdį padarė jūrininkų unijos prezidentui, S. Wallui, kuriam teko lankytis New Yorko uoste sustojusiame "Michaile Larmantove".

Lygiai toks pat yra ir Sovietų Sąjungos profilis. Dailus ir blizgąs iš paviršiaus. Bet pačioje valstybėje net vadinamieji laisvieji darbininkai yra uite ujami greitinti ir greitinti gamybą.

Sovietų Sąjunga giriasi turinti 98 milijonus narių centrinėje unijų sąjungoje. Tad dėl ko AFL — CIO netraktuojanti jos kaip fraternalinės organizacijos?

Tuo klausimu George Meanys pareiškė, kad Amerikos darbininkų unijos vadinamąsias sovietines profesinės organizacijas Rusijoje ir kituose totaliniuose kraštuose laiko esant darbininkų frontais, panašiais į tuos, kuriuos steigė Dr. Ley ir Hitleris.

Sovietų Sąjungoje darbininkų fronto galva, skirta komunistų diktatūros rankos ir agentūros. Jos yra policinės valstybės įrankis — skubinti darbininkus įmonėse.

Svarbu atsiminti, kad Šelepinas dabar yra politbiuro narys ir partijos sekretoriaus Brežnevo artimas bičiulis. Tad ką sako Šelepinas, laikytina Brežnevo žodžiu.

Šis raudonųjų darbininkų "judėjimas", slaptosios policijos diriguojamas, turėjo didelę įtaką Amerikos darbininkų organizacijoms. Dabar jis besireiškia tik kai kuriuose Vakarų pajūrio sluoksniuose.

AFL —CIO tarptautinių reikalų skyrius ir žydų darbo komitetas turi gausybę dokumenjų apie koncentracijos stovyklas, jų vietoves.

Darydamas išvadą autorius sako, jog svarbu suprasti, kad Brežnevo balsas yra Šelepino balsas, ošelepino lūpomis kalba KGB (slaptoji policija). Šitaip juos turi suprasti amerikiečiai ir mūsų vadai, vesdami derybas su komunistais. Jie nė kiek nepasikeitė nuo Stalino laikų. Išorė blizga. Bet viduje yra moralinis puvimas ir geri žmonės, surakinti grandinėmis.

Šimtatūkstantmečiai ženklai

Susižinojimas įrašytais simboliais gali siekti iki 135,000 metų žmogaus istorijos, pralenkdamas Neandertalio žmogų, gyvenusį prieš 50,000 metų. Šį dalyką teigia harvardiškio Peabodžio muziejaus narys Aleksandras Marshackas, mikroskopu ištyrinėjęs 135,000 metų senumo jaučio šonkaulį su simboliškais rėžiniais.

Mikroskopu tirdamas įraižas kaulo paviršiuje, Marshackas galėjo nustatyti, kokiu rėžtuku buvo naudojamasi ir ar raižytojas buvo dešiniarankis, ar kairiarankis. Turėdamas šią informaciją, jis galėjo išgliaudyti šių įrašų tikslą ir sudėtingumą.

Jo tyrimų rezultatas tas, kad šis šonkaulis yra rašto užuomazgos pavyzdys, nes stiliaus atžvilgiu aiškiai panašus į tuos, kurie raižyti 75,000 metų vėliau, ir įveda raižymo tradiciją, ėjusią toliau per tūkstančius metų.

Tokios tradicijos buvimas įtaigauja, kad turėjusi būti kokios nors formos kalba ir visuomeninė tolydybė, galėjusi šią raižymo tradiciją palaikyti. Marshackas taria, jog šis kaulas rodo, kad Neandertalio žmogus bus galėjęs kalbėti ir susižinoti gan gudriu būdu.

Tirdamas kaulo įraižas, Marshackas pastebėjo, kad ženklai buvo įrašyti įvairiais laikais. Pavyzdžiui, praėjus ilgam laikui po dvigubų puslankių simbolių įgraviravimo šonkaulyje, buvo pridėta papildomai šakų raižinių. Tyrinėtojas teigia, kad šis savotiškas stilius telkti ir atkartotinai naudoti įvaizdžius yra būdingas Neandertalio žmogui ir homo sapiens (vėlesniam vadinamajam "protingam žmogui").

Marshackas nežino, ką iš tikrųj reiškia puslankių ir šakų rėžiniai. Siejant su vėlesniais tūkstantmečiais, jie galėtų ženklinti vandenį, bet nieku gyvu neįmanoma įspėti, ką jie galėjo reikšti prieš 135,000 metų.

Pagrindinė šio atradimo reikšmė yra pats faktas, kad tai yra seniausias iš seniausių įgraviruotas kaulas, pateikiąs mūsų patirčiai dar kitą grandį, kuri rodo, kaip iš panašių simbolių išsirutulojo senų senovės ir mūsų eros raštas. *D. M.*

FAZĖ 4 — NEVALGYTI!

Nacioal. Vartotojų Kongreso pirmininkė Ellen Zawel, komentuodama prezidento Nixono administracijos naująją fazę Phase 4) pareiškė: "Galime laukti dar didesnio maisto kainų kilimo. Mane labai neramina tai, kad jie nekontroliavo žemės ūkio produktų. Manau, kad vartotojai labai mažai teturės pasirinkimo. Vienintelis jiems likęs pasirinkimas bus nevalgyti!"

—Lietuvių šv. Kazimiero kapinių Sklypų Savininkų Draugijos metinė gegužinė-piknikas įvyks rugpiūčio 5 d., 12:00 val. p. p. Bruzgulienės sode, 8274 Kean Ave., Willow Springs, Ill. Veiks virtuvė su skaniais valgiais. Bus gėrimų atsigaivinimui ir įvairūs laimėjimai. Draugijos valdyba kviečia visus dalyvauti — smagiai praleisti laiką prie linksmos Jurgio Joniko muzikos. (Pr.)

SIUNTINIAI Į LIETUVĄ
VYTAUTAS ŽUKAUSKAS — MARIA NOREIKIENĖ
2608 West 69th St., Chicago, Ill. 60629. • Tel. WA 5-2787
Didelis pasirinkimas įvairių prekių.
AUTOMOBILIAI, ŠALDYTUVAI, MAISTAS, PINIGAI.

SIUNTINIAI Į LIETUVĄ
COSMOS PARCELS EXPRESS CORP.
MARQUETTE GIFT PARCELS SERVICE
2501 W. 69th St., Chicago, Ill. 60629. — Tel. WA 5-2737
3333 So. Halsted St., Chicago, Ill. 60608. — Tel. 254-3320
Įvairių prekių pasirinkimas: motociklai, šaldytuvai, automobiliai, maistas, doleriniai Certifikatai.
V. VALANTINAS

KNYGOS VAIKAMS IR JAUNIMUI

Poezija ir pasakos yra vaikų mėgstami ne mažiau kaip žaidimai ar krykštavimai. Naujienose galima gauti šių perlų ir žemčiūgų mūsų mažiesiems bei jaunimui:

1. N. Butkienė, VELYKU PASAKOS, 32 psl., telpa 6 pasakos ir DVYNUKĖS, 34 psl. su 8 apsakymėliais iš vaikų pasaulio. Abi gausiai iliustruotos, spalvotais viršeliais, kainuoja po 1 dol.

2. Vanda Frankienė-Vaitkevičienė, ŠOKOLADINIS KIŠKELIS, pasaka mažiesiems. Jūratės Eidukaitės iliustruota. Didelio formato, 24 psl., gražus leidinys. $1.50.

3. A. Giedrius, MURKLYS, 24 apysakaitės vaikams. Dail. V. Simankevičiaus iliustruota, 130 psl., $1.80.

5. Maironis JAUNOJI LIETUVA, poema. 118 psl., $1.00.

6. Alfonsas Vambutas, TRYS SAKALAI, Liet. Mokytojų s-gos premijuota knyga. Joje originalūs apsakymai, padavimai, legendos, novelės. Dail V. Stančikaitės iliustracijos, 186 psl., kaina 2 dol.

7. Juozas Švaistas, ŠAUNUS PENKETUKAS, apysakaitės, kaip pasakos vaikams iš jų gyvenimo, svajonių ir žvgių. Iliustruota dail. Z. Sodeikienės Didelio formato, kietais viršeliais, puikus 77 psl. leidinys. $3.00.

8. Jonas Valaitis, SENOVĖS LIETUVIU DIEVAI, mitologiios posmai Eiliuoti padavimai, legendos ir pasakos — kaip senovės lietuviai ir žemaičiai bendravo su savo dievais, 54 psl., $1.00.

Vaikai mėgsta ir nori skaityti. Dėlto iš pat mažens yra daug lengviau juos įpratinti lietuviškai skaityti ir mylėti lietuvišką knygą. Jei tėvai išbalansuotų vaikams perkamas dovanas — pusė knygų, pusė žaislų — lietuviško auklėjimo rodyklė staiga pakiltų aukštyn.

NAUJIENOS,
1739 So. HALSTED ST., CHICAGO, ILL. 60608

MOVING — Apdraustas perkraustymas
Pigus ir sąžiningas patarnavimas. Naujausi kraustymo įrankiai. Ilgų metų patyrimas.
AL NAUJOKAITIS
2022 W. 69 ST., CHICAGO, ILL. 60636. Tel. WA 5-9209

Prof. Vaclovo Biržiškos
SENŲJŲ LIETUVIŠKŲ KNYGŲ ISTORIJA
Pirmajame tome yra 208 puslapiai, o antrajame 226 puslapiai. Abu tomai minkštuose viršeliuose parduodami už $4.00, o kietuose viršeliuose už $6.00.
Abi knygas gausite, jei pinigus pasiųsite tokiu adresu:
NAUJIENOS
1739 So. Halsted Street Chicago, Illinois 60608

Jau kuris laikas atspausdinta ir galima gauti knygų rinkoje
CHICAGOS LIETUVIŲ ISTORIJĄ
Alekso Ambrose knyga aprašanti paskutiniu 90 (1869-1959) metų Chicagos lietuvių gyvenimą ir jų atliktus darbus. 664 psl. Kaina $8.00. Išleido Amerikos Lietuvių Istorijos Draugija.
Knygoje aprašyta pirmas Chicagon atvažiavęs lietuvis, pirmos lietuvių kolonijos, jų suorganizuotos šalpos draugijos, statytos bažnyčios, įsteigti laikraščiai, kurių viso buvo 121, 41 teatro draugja, 48 pasaulietiški chorai; 9 bažnytiniai ir 314 veiklesnių žmonių biografijos. Duoti dokumentuoti katalikiškų, socialistinių, laisvamaniškų ir kitų organizacijų atlikti darbai, įsteigtos mokyklos, skaityklos, bankai ir kt.
Norintieji šią knygą įsigyti, prašomi parašyti čekį arba Money Orderį
AMERIKOS LIETUVIŲ ISTORIJOS DRAUGIJOS
vardu ir pasiųsti:
1739 So. HALSTED ST., CHICAGO, ILL. 60608

HELP WANTED — MALE
Darbininkų Reikia

PLATE GLASS CUTTER
Experienced. Able to cut ¼", ⅜", ½" and ¾" plate
P. P. G. INDUSTRIES
4850 So. Kilbourn
CL 4-4100 Mr. Hutchinson

PLASTICS
Top pay. Part or full. Extrusion easy sheet operators. Helpers 2nd and 3rd shift. Fabricator — setup man — simple fixtures vac. form, die cut.
829-6668

GENERAL MAINTENANCE MAN
New manufacturing plant requires male for general maintenance. Experienced in- all aspects of plant maintenance. Full company benefits. Apply in person:
WHITESTONE PRODUCTS
6750 Belt Circle Dr.
Approx. location Harlem Ave. & 65 St.

EXPERIENCED FORK LIFT OPERATORS
Good company benefits. Must be ambitious.
ARMAC ENTERPRISES
4444 W. Ferdinand 722-2916

GENERAL FACTORY HELP
New manufacturing plant requires male and female help. General factory and packers. For 3 shift operation. Full company benefits. Apply in person:
WHITESTONE PRODUCTS
6750 Belt Circle Dr.
Approx. location Harlem Ave. & 65 St.

BENCH MACHINISTS
SHEET METAL WORKER
5 year experience. Able to read and lay-out from Blue prints parts for medium size machinery.
Clybourn-Damen area.
Phone
W. C. BURKHARDT
528-3401
An Equal Opportunity Employer.

MACHINE ASSEMBLERS
5 year experience. Work from Blue prints on medium size machinery.
Clybourn-Damen area.
Phone
W. C. BURKHARDT
528-3401
An qual Opportunity Employer.

HELP WANTED — FEMALE
Darbininkių Reikia

TEACHERS NEEDS DEPENDABLE WOMAN. Live in or daily. 5 day week, child care twin infants. Light house keeping. Top salary. References desired, but not necessary. Start now. Chicago North Side. Excellent transportation. Some English necessary. 248-5198

— Experienced —
SEWING MACHINE OPERATORS
1240 N. Homan Ave.
3rd Floor
Tel.: 235-6436

FURNITURE AND FIXTURES
Rakandai ir Įrenginiai

PARDUODAMI
IŠ MODELINIŲ NAMŲ BALDAI
30% iki 50% nuolaida. Galima pirkti dalimis ir išsimokėtinai. Aptarnauja lietuviai.
SOUTHWEST FURNITURE CO.
TEL. GR 6-4421
6200 So. WESTERN AVE.

MISCELLANEOUS
Įvairūs Dalykai

MAINLAND'S BLUEBERRIES U-Pick. Open daily 8 to 6. Picnic area. Take I 94 to New Buffalo exit, turn south on 39, go to 1000 North and turn right 1 and ¼ miles to Mainland Farm. Phone 324-7064.

BUSINESS CHANCES
Biznio Progos

DEVON-WESTERN AREA
Business building. 1 store — 1600 square feet — air conditioned. 2 apartments above. No leases. An excellent business area. 2-car brick garage. Owner leaving city must sell. Call: 262-1558

REAL ESTATE.

REAL ESTATE FOR SALE
Namai, Žemė — Pardavimui

REAL ESTATE FOR SALE
Namai, Žemė — Pardavimui

PASKOLOS PERKANT NAMUS, DAROMOS ILGIEMS TERMINAMS IR ŽEMAIS NUOŠIMČIAIS MĖNESINIAIS IŠSIMOKĖJIMAIS
DĖL VISŲ INFORMACIJŲ, KREIPKITĖS Į
MUTUAL FEDERAL SAVINGS
PETRAS KAZANAUSKAS, Prezidentas
2212 W. Cermak Road Chicago, Ill. VIrginia 7-7747

BUTŲ NUOMAVIMAS
NAMŲ VALDYMAS — NOTARIATAS — VERTIMAI
VISŲ RŪŠIŲ DRAUDIMO AGENTŪRA
J. BACEVIČIUS — BELL REALTY
INCOME TAX SERVICE
6455 So. Kedzie Ave. — PRrospect 8-2233

REAL ESTATE — OUT OF TOWN
Nuosavybės — kitur

FLORIDOJ — ST. PETERSBURG IR APYLINKĖJ
Island Real Estate
4506 Gulf Blvd.
St. Petersburg Beach, Fl 33706
Area code 813 362-1441
LAIMA JAKUŠOVAS, brokeris

NORITE PIRKTI AR PARDUOTI NAMĄ?
SUSISIEKITE SU CONNIE DAGYS
FIRESIDE REALTY —
Tel. 585-2064
Čia būsite užtikrintai sąžiningai aptarnauti.

A. TVERAS
LAIKRODŽIAI IR BRANGENYBĖS
Pardavimas ir Taisymas
2646 WEST 69th STREET
Tel.: REpublic 7-1941

TERRA
Brangenybės, Laikrodžiai Dovanos visoms progoms.
3237 WEST 63rd ST., CHICAGO
Telef. 434-4669

SIUNTINIAI Į LIETUVĄ ir kitus kraštus
P. NEDZINSKAS, 4965 Archer Ave.
Chicago, Ill. 60632. Tel. YA 7-5980

A. G. AUTO REBUILDERS
Čia automobiliai išlyginami ir nudažomi. Darbas atliekamas sąžiningai ir gerai, prityrusių darbininkų. Kainos nebrangios.
3518-24 W. 63rd Street, Chicago, Ill.
TEL. — 776-5888
Anicetas Garbačiauskas, sav.

NAMŲ REMONTAS
PRIEINAMA KAINA
Įrengiu ir taisau kambarius, vonias, virtuves. Atlieku cemento darbus: šaligatvius, laiptus ir t. t.
ZIGMAS
Tel.: 778-0838 ar 651-9625

DĖMESIO
62—80 M. AMŽIAUS VAIRUOTOJAI
Tiktai $104 metams automobilio Liability apdraudimas.
Kreiptis:
A. LAURAITIS
4645 So. ASHLAND AVE.
523-8775

M. A. ŠIMKUS
Real Estate, Notary Public
INCOME TAX SERVICE
4259 S. Maplewood. Tel. 254-7450
Beto daromi ir liudijami vertimai, pildomi pilietybės pareiškimai ir kitoki blankai.

HOME INSURANCE
Call: Frank Zapolis
3208½ W. 95th St.
GA 4-8654

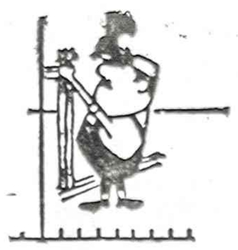

BUTŲ NUAMAVIMAS. ĮVAIRŪS DRAUDIMAI. NAMŲ IR NEKILNOJAMO TURTO PIRKIMAS - PARDAVIMAS.
BALYS BUDRAITIS
BUD'S REAL ESTATE
4369 ARCHER AVE., CHICAGO
TEL. — 254-5554

NĖRA ABEJONIŲ

1½ AUKŠTO mūras du butai — 5½ ir 4 kambariai. Kabinetų virtuvės. Modernios vonios. Karpetai. Gazo šildymas. Alum. langai. Geležinė tvora. Garažas. Tik keli blokai nuo parko. $17,000.

MIELAM Beverly Shores, pora blokų nuo kranto ir buvusios Leonardo kavinės, mūras ant 65' sklypo. Du butai po 4 kambarius. Centralinis gazu šildymas. Nuomos $300 kas mėnesi. Taksai $356 už 1973 m. Kaina $21,750.

8 KAMBARIŲ REZIDENCIJA apie 16 m. Didelei šeimai. Liuksus namas. Evergreen Parko ribose. $36,600.

LIUKSUS 2 BUTŲ mūras — arti 71-mos ir Mozart. Karpetai. Daug gražių priedų. Garažas. Įrengtas beismantas. $41,900.

ARTI 52-TROS ir CALIFORNIA. Didelis, geras 5 kambarių medinis su garažu. $18,900.

6 KAMBARIŲ OCTAGON. Įrengtas sausas beismantas. Apie 50' lotas. Garažas. Arti mūsų. $23,000.

4 BUTŲ MŪRAS Marquette Parko riboje. Naujas gazu šildymas. Naujas garažas. Ekstra platus lotas. — $36,000.

6 BUTŲ 15 M. MŪRAS. Apie $12,000 pajamų. Maži taksai. I pietus nuo Talman banko. $81,000.

BARGENAS. 2 aukštų apartamentinis mūras. Prie parko. Apie $16,000 pajamų. Naujai sutvarkytas beismantas. Vertas $68,000 ir daugiau.

PALIKIMO MŪRAS atneša $4,000 nuomos. Naujas gazu šildymas. Mūro garažas. Kaina $18,000.

PLATUS VERTINGAS LOTAS Marquette Parke. Kaina $9,900.

Valdis Real Estate
7051 So. Washtenaw Ave. RE 7-7200

7 M. MŪRINIS 3 butų ir 2 biznio patalpų. Kiekvienas vienetas atskirai šildomas ir šaldomas. Gražiai įrengtas sklepas. $9,420 pajamų į metus. Išlaidos — mokesčiai, vanduo ir apdrauda. Investavimas duoda virš 10% pelno.

MŪRINIS BUNGALOW 5 kambarių, 2 miegamų. Labai švariai užlaikytas. Geri kilimai. Gražiai apželdintas kiemas 65-ta ir Maplewood.

ŠIMAITIS REALTY
2951 W. 63rd ST. (prie Sacramento)
Tel. 436-7878

BUILDERS AND CONTRACTORS
Namų Statyba ir Remontas

HEATING CONTRACTOR
Įrengiu mieste ir užmiesty naujus ir perstatau senus visų rūšių namo apšildymo pečius, air-conditioning, vandens boilerius ir stogų rinas (gutters). Dirbu greit, sąžiningai ir garantuotai.
DOMAS ŽUKAUSKAS
4444 So. WESTERN AVE.
Chicago, Ill. 60609. Tel.: VI 7-8447

K. ERINGIS
CALIFORNIA SUPER SERVICE
Taisomi auto motorai, stabdžiai, tune-ups ir t. t.
4824 So. CALIFORNIA AVE.
CHICAGO, ILL. TEL. VI 7-9327