NAUJIENOS

VISŲ LIETUVIŲ LAIKRAŠTIS UŽ TAUTOS LAISVĘ

THE LITHUANIAN DAILY NEWS

The First and Greatest Lithuanian Daily in America

NAUJIENOS

The Lithuanian Daily News
Published by The Lithuanian News Publishing Co., Inc.
1739 So. Halsted Street, Chicago, Ill. 60608
HAymarket 1-6100

Over One Million Lithuanian In The United States

Library of Congress Gr.
Periodical Division
Washington, D. C. 20540

VOL. LXI — Price 15c — Chicago, Ill. — Penktadienis, Balandžio-April 11 d., 1975 m. — Kaina 15c — 85

DIDELĖ RADIJO STOTIS APIE LIETUVĄ

ŽIEDAS PHNOM PENHE SIAURĖJA

PHNOM PENHAS. — Komunistų artilerija dar priartėjo prie Phnom Penho aerodromo, į kurį per dviejų valandų laikotarpį nukrito 29 sviediniai ir raketos. Ryžių lėktuvai nutraukė skridimus, kai vienas artilerijos sviedinys užmušė tris krovikus ir 8 sužeidė. Komunistai pasistūmėjo ir rytinėje Mekongo upės pusėje. Aštuonios raketos nukrito į miesto centrą, kur žuvo 3 asmenys ir buvo sužeista 20.

Būrys Kambodijos karo veteranų, invalidų puolė Veteranų Centrą, protestuodami prieš pensijų nutraukimą. Veteranai išdaužė langus, sulaužė baldus ir išpylė į gatvę sukrautų ryžių maišus. Prie miesto už Mekongo upės komunistai užėmė vieną vyriausybės kareivių bunkerį, iš 300 kareivių 100 šoko plaukti upe į Phnom Penhą. Juos iš vandens išgelbėjo kariniai greitlaiviai. Kiti kareiviai pateko į komunistų rankas.

Phnom Penhe liko tik viena užsienio ambasada — Amerikos, kurios tarnautojai suvargę, nemiegoję, dažnai turi slėptis sustiprintame bunkeryje nuo raketų. Sakoma, kad ambasadorius John Gunther Dean prarado virš 20 svarų, jo patarėjas Robert Keeley tik grįžo iš Amerikos, kur gydėsi kraujuojančias skilvio žaizdas. Ekonominių reikalų patarėjas Thomas Olmsted prieš du mėnesius mirė nuo įtempimų. Kitas diplomatas gavo širdies smūgį.

Iš buvusių 285 ambasados tarnautojų liko 95. Jie irgi kala dėžes, nuiminėja paveikslus, degina dokumentus. Visi jaučia, kad išvažiavimo diena artėja.

Pietų Vietname komunistai padidino puolimus į pietus nuo Saigono ir šiaurės rytuose. Čia vyriausybės kareiviai, surinkti iš geriausių divizijų, kietai ginasi. Komunistai siekia perkirsti svarbiausius į Saigoną einančius kelius ir, panašiai kaip Kambodijoje, apsupti sostinę ir atkirsti ją nuo maisto ir ginklų šaltinių.

Grupė politikų ir karininkų esą sudarę naują vyriausybę ir laukią, kol pasitrauks prezidentas Thieu. Tarp tų slaptų kandidatų į naują valdžią esąs ir buvęs premjeras, aviacijos maršalas Ky.

Komunistai Saigono apylinkėse turi sutraukę apie 50,000 kareivių ir 150 tankų.

LONDONAS. — Ugandos prezidentas Idi Amin pasisiūlė užimti Britanijos karalienės vietą komonvelto suvažiavime. Jis pranešė nedalyvausiąs Jamaikoje šaukiamam komonvelto vadų suvažiavime, nes ir karalienė Elzbieta joje nedalyvaus. Aminas rašo kanadiečiui Arnold komonvelto sekretoriui, kad Aminas nusipelnęs garbės pakeisti karalienę, nes jis pravedęs Ugandoje "ekonominę revoliuciją". Stebėtojai sako, kad Uganda jau seniai stovi ant bankroto bedugnės.

MASKVA. — Iždo sekretorius William Simon atvyko į Sovietų Sąjungą pasitarti prekybos reikalu.

ANN ARBOR. — Pirmą kartą šis Michigano miestas išsirinko savo meru negrą — prof. Albert Wheeler, demokratą.

IŠ VISO PASAULIO

KOPENHAGA. — Danijos vyriausybė jau išdavė tarptautinėms naftos bendrovėms leidimus ieškoti naftos jūros dugne, prie Grenlandijos salos. Čia reikės naujų technikos priemonių, nebus galima tiesti vamzdžių dėl plaukiojančių ledų kalnų. Gręžimo darbai bus dar sunkesni kaip Šiaurės jūroje. Gręžimus vykdys ir 9 amerikiečių bendrovės.

ALLENWOOD. — Žinomas televizijoje muzikantas Skitch Henderson pradėjo kalėjime 6 mėn. bausmę, kurią teismas skyrė už pajamų mokesčių nusukimą. Jam teks sumokėti ir 10,000 baudą.

SAIGONAS. — Viet Congo narys Jungtinėje Karinėje Komisijoje pareiškė korespondentams, kad P. Vietnamo lakūnas, leitenantas Trang, kuris bombardavo prezidento Thieu rūmus, nuskrido į komunistų užimtą teritoriją. Jis buvo pakeltas į kapitono laipsnį ir gavo medalį iš Viet Congo vadovybės. Komunistai paskelbė instrukcijas P. Vietnamo lakūnams, jei jie norėtų perbėgti į jų pusę.

ČIKAGA. — Illinois senatorius Donald Swinarski, demokratas iš 25-to senato distrikto, atsistatydino iš pareigų. Jis prisipažino kovo 14 d. kaltu pajamų mokesčių suktybėse. Demokratai svarsto, ką parinkti į Swinarskio vietą. Senate yra 34 demokratai ir 25 respublikonai. Swinarskis buvo išrinktas 1972 m. ketverių metų terminui.

SANTIAGO. — Čilės prezidentas Augusto Pinochet priėmė ministerių kabineto atsistatydinimą. Kabinetas išbuvo beveik nepakeistas nuo 1973 m. rugsėjo mėn. perversmo.

BONA. — V. Vokietijos vyriausybė pritartų Rudolfo Hesso, buvusio Hitlerio padėjėjo, paleidimui iš Berlyno Spaudau kalėjimo, kur jis laikomas 33 metai. Rusai priešinasi Hesso bausmės pakeitimui. Jis buvo nuteistas kalėti iki gyvos galvos.

OTTAWA. — Kanados provincijų 10 gubernatorių svarsto savo suvažiavime energijos ir ekonominės krizės klausimus. Albertos provincija, iš kur Kanada gauna daug naftos, reikalauja pakelti naftos kainas iki pasaulinių kainų lygio. Šiuo metu vietos reikalams nafta parduodama daug pigiau.

MASKVA. — Sovietų premjeras Kosyginas, kalboje priimant aukštą Jugoslavijos delegaciją, pasmerkė P. Vietnamo vyriausybę už "civilių išvarymą iš išlaisvinamų teritorijų". Kosyginas pranašavo, kad "liaudis" Vietname laimės prieš supuvusį Thieu režimą.

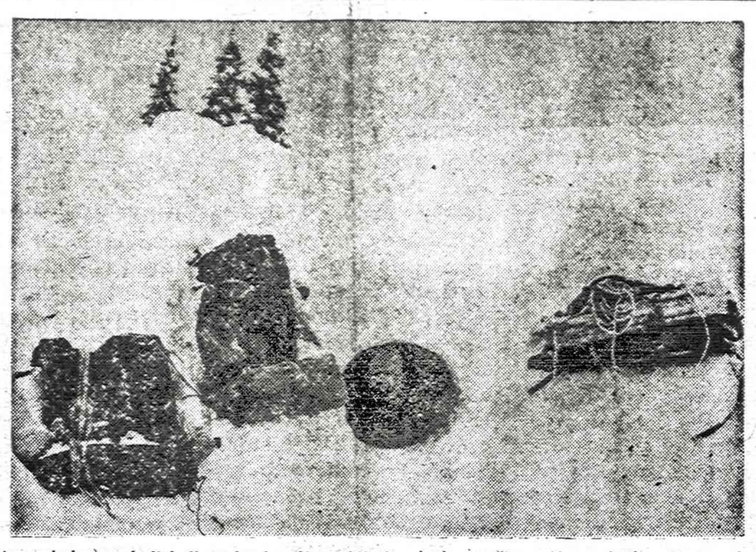

Montanos kalnuose keli keliautojai bandė pastatyti palapinę, tačiau vėjas neleido. Tada vyrai išsikasė sniege olą, kurioje praleido šaltą naktį.

SOVIETŲ UŽSIENIO PREKYBA

MASKVA. — Sovietų Sąjunga paskelbė statistines žinias apie savo užsienio prekybą. Iš paskelbtų duomenų matyti, kad Amerika, kuri buvo antras didžiausias sovietų prekybos partneris, pernai nukrito iki septintos vietos. Sovietai, pakilus pasaulinėms naftos ir dujų kainoms, pabrangus auksui, padidino savo pajamas iš užsienio prekybos ir turėjo 2.7 bil. dol. perteklių. Amerikos pajamų sumažėjimas kilo dėl to, kad baigėsi sovietų užsakytų kviečių pristatymas.

Ekonomičeskaja Gazieta nurodo, kad sovietų prekyba su Amerika siekė 987 mil. dol., kada visa sovietų prekyba su užsieniu apima 53 bil. dol. Svarbiausias Maskvos partneris prekyboje lieka Rytų Vokietija, o Vakaruose — Vakarų Vokietija. Po jos eina Japonija, Suomija, Italija, Britanija, Prancūzija.

Nežiūrint blogų santykių sovietų prekyba su Kinija pernai irgi padidėjo, nors didelę dalį to padidėjimo sukėlė kainų pabrangimas.

Užsienio prekybos ministeris Nikolai Patoličevas straipsnyje Pravdoje išreiškia viltį, kad Amerikos vyriausybė priims dėmesin paskelbtą statistiką, nes prekybos ryšių neturėjimas su didelį ekonominį patencialą turinčia Sovietų Sąjunga gali pakenkti tik pačiai Amerikai.

Tailandija suka į kairę

BANGKOOKAS. — Tailandijso vyriausybė po Kambodijos ir Pietų Vietnamo pralaimėjimo greičiausiai pasuks į kairę, mano diplomatiniai stebėtojai. Tailandijos valdovai per šimtmečius yra pasižymėję savo lankstumu ir sugebėjimu prisitaikinti prie aplinkybių. Jau pakviesta Kinijos prekybos delegacija, prasidėjo kontaktai su Šiaurės Korėja, pagerėjo ryšiai su Sovietų Sąjunga. Paskutiniu metu Tailandija užmezgė diplomatinius ryšius su: Bulgarija, Čekoslovakija, Mongolija ir Rytų Vokietija.

Iki šiol Tailandija buvo politiniame ir kariniame fronte patikimiausia Amerikos sąjungininkė . Jos kareiviai, savanoriai kariavo su komunistais Laose. Vis daugiau Tailandijos politikų įsitikina, kad Pietryčių Azijoje Amerikos įtaka baigiasi ir todėl Tailandijai reikia užimti naujas pozicijas.

Nixonas žadėjo ginti P. Vietnamą

WASHINGTONAS. — Senatorius Henry Jackson prieš kelias dienas pareiškė turįs žinių, kad Amerikos vyriausybė padariusi Pietų Vietnamui slaptų pasižadėjimų, norėdama, kad Saigono vyriausybė pasirašytų 1973 m. Paryžiaus taikos susitarimą.

Baltieji Rūmai pareiškė, kad prezidento Nixono pažadai prezidentui Thieu, padaryti per generolą Haig, buvo panašūs į pažadus, kuriuos Nixonas viešai kartojo: JAV tvirtai atsakys į bet kurį didesnį sutarties laužymą iš komunistų pusės. Tie pažadai dabar nebegalioja, nes Kongresas 1973 m. rugpiūčio mėn. suvaržė prezidento rankas, uždrausdamas siųsti į Indokiniją ginkluotas jėgas.

Michel Jobert, buvęs Prancūzijos užsienio reikalų ministeris Pompidou vyriausybėje ir pagarsėjęs Amerikos politikos kritikas, įsteigė naują partiją, į kurią bando patraukti kairesnius degolininkus.

Rinka suskaldė britų darbiečius

LONDONAS. — Britanijos parlamentas pritarė premjero Wilsono išsiderėtoms iš Bendrosios Europos Rinkos sąlygoms ir patvirtino vyriausybės nutarimą pasilikti rinkoje, tačiau daug darbo partijos narių balsavo prieš pasilikimą. Šis klausimas suskaldė britų darbo partija, kurios 145 parlamento nariai balsavo prieš rinką ir 138 — už. Wilsonas laimėjo šį klausimą tik su konservatorių ir liberalų pagalba.

Iš kabineto narių net 7 balsavo prieš. Ministeriams buvo uždrausta agituoti už pasitraukimą, tačiau pramonės ministeris Eric Heffer nepaklausė ir pasakė kalbą prieš pasilikimą rinkoje. Premjeras Wilsonas tuoj pat jam pranešė, kad jis "nustojo būti ministeriu".

Šis parlamento balsavimas klausimo neišsprendžia, nes birželio mėn. bus visų gyventojų referendumas. Visai galimas daiktas, kad žmonės pasisakys už pasitraukimą iš rinkos, nes rinkos priešai, manoma, balsuos uoliau už jos šalininkus. Šiame referendume nesitikima didelio balsuotojų nuošimčio. Prileidžiama ir tokia galimybe, kad konservatoriai, norėdami pašalinti Wilsono vyriausybę, balsuos už pasitraukimą. Jei Wilsonas šiuo klausimu pralaimėtų, jam tektų pasitraukti ar net šaukti naujus valdžios rinkimus.

LOS ANGELES. — Amerikietė Christine Surma, kuri pateko į spaudą kaip princo Musado, nužudžiusio karalių Faisalą, buvusi mylimoji, pareiškė spaudai, kad ji nėra ir nebuvo žydų tikėjimo, kaip skelbia arabų spauda. Ji esanti liuteronė iš La Porte, Indianos. Arabų spaudoje pasirodė žinių, kad ji žydė ir kad karalių nužudė zionistų sąmokslininkai, kurių įrankis buvęs princas Musadas.

WASHINGTONAS. — Senatorius Walter Mondale iš Minnesotos, pasiūlė kongrese pakabinti nors viena negro amerikiečio portretą, nes iki šiol tokio Kapitolyje nėra. Sen. Mondale siūlo dr. Martin Luther King atvaizdą.

"AMERIKOS GARBĖ REIKALAUJA"...

ČIKAGA. — Trečiadienį 3:39 val. po pietų CBS radijo stočių tinklas (Čikagoje radijo WBBM) paskelbė savo "Matter of Opinion" programoje ponios Phyllis Schlafley žodį apie Lietuvos okupacijos nepripažinimo reikalą. Ponia Schlafley yra CBS radijo štabo narė, redaktorė, pasižymėjusi savo veikla Kardinolo Mindszenty sąjūdyje, St. Louis mieste.

Ji pareiškė, kad Dr. Kazys Bobelis, žymus lietuvių visuomenės vadas, stengiasi sustabdyti detantės su Sovietų Sąjunga atneštą palinkimą pripažinti Baltijos valstybių okupaciją. Nežiūrint sovietų invazijos, laisvės viltys lietuvių tautoje nesumažėjo. Kalbėtoja priminė dr. Bobelio pasimatymą su prezidentu Fordu, kuriam Bobelis padėkojęs už ligšiolinę Amerikos politiką ir išreiškęs viltį, kad ta politika nebus keičiama.

Trumpame pareiškime ponia Schlafley priminė Europos Saugumo ir Kooperavimo konferenciją, kurią planuojama užbaigti šią vasarą Helsinkyje. Kongresmanas E. Derwinski kongrese pasiūlė rezoliuciją, kuri išreikštų vyriausybei kongreso nusistatymą nepritarti Lietuvos, Latvijos ir Estijos aneksijai.

Nusistovėjusi Amerikos politika buvo nenusilenkti ir nepateisinti jėga padarytiems užkariavimams. Amerikos garbė reikalauja, kad Amerikos vyriausybė ir toliau laikytųsi tos nepripažinimo politikos, pasakė ponia Schlafley per CBS radiją.

Portugalų valymas kariuomenėje

LISABONA. — Portugalijoje tęsiamas dešiniųjų karininkų valymas. Buvo suimti dar 28 karininkai. Dabar po nepavyku sio kovo 11 d. perversmo bandymo, kalėjimuose sėdi 118 kariškių.

Iš kariuomenės atleidžiami visi buvusio prezidento gen. Spinolos šalininkai. Valyme buvo paliesti ir du generalinio štabo skyriai: žvalgybos antrasis skyrius ir penktasis — informacijos. Pakeitimai daromi valstybės vadovaujamose televizijos ir radijo stotyse, kur vis daugiau patenka komunistų partijos narių. Alvaro Guerra, radijo žinių departamento vedėjas, pasakė laikraščiui Respublica, kad komunistai laikosi seno principo: kas ne su mumis, tas — prieš mus. Jie siekia suskaldyti portugalų visuomenę tik į dvi dalis: fašistus ir komunistus.

Iš viso politinių kalinių Portugalijos kalėjimuose yra virš 1,500. Kai kurie dar nežino, kuo jie kaltinami. Suimtas buvo ir Nuno Rocha, žinomas biznierius, kuris bandė įsteigti naują laikraštį, kurio neprileido komunistų vadovaujama spaustuvės darbininkų uniją.

Indijos ginčai su Bengalija

NEW DELHI. — Indijos ir Bengalijos užsienio reikalu ministeriai praėjusią savaitę bandė išspręsti tarp kaimynu atsiradusius ginčus, tačiau išsiskirstė ju neišsprendę. Indija padėjo Bengalijai įsteigti nepriklausoma valstybę ir išsivaduoti iš Pakistano. Pradžioje santykiai buvo geriausi, tačiau kilo ginčas, kam priklausys jūros dugnas Indijos vandenyne. Abi valstybės nutarė ieškoti dugne naftos šaltiniu ir negali susitarti, kur prasideda ir kur baigiasi vandenyje teritorinių vandenų riba.

Bengalija siūlo nustatyti ribas, prisilaikant tarptautiniu istatymų ir tradicinių taisyklių, tačiau Indiją šį principą atmeta, sakydama, kad jai tuo atveju liks per mažas vandens ruožas.

Kitas klausimas, kuris gadina Bengalijos ir Indijos santykius, yra Indijos planuojama užtvanka ant Ganges upės. Ją užtvenkus, sumažėtų vandens kiekis ateinąs į Bengaliją, kur gali dėl to prasidėti sausros.

ZAGREBAS. — Traukinio mašinistas ir jo pečkurys Jugoslavijos teisme prisipažino, kad jie traukinyje užsnūdo. Dėl to netoli Zagrebo stoties įvyko nelaimė, kurioje žuvo 153 asmenys.

Reaktoriai padeda įsigyti bombas

WASHINGTONAS. — Amerikos Ginklų Kontrolės ir Nusiginklavimo agentūros direktorius Fred Ikle pareiškė konferencijoje, kuri svarsto atomo ginklų paplitimo klausimą, kad atominė energija taikos reikalams yra priemonė valstybėms įsigyti atominių ginklų, o kartu taikingas energijos naudojimas yra gera priedanga ginklams gaminti.

Ikle kaltino 1954 metų Amerikos nutarimą nebeslėpti branduolinės technologijos nuo kitų valstybių, bet padėti kitiems įsigyti reaktorius ir technikos žinias. Komerciniai interesai dažnai išeina prieš efektingos kontrolės įvedimą. Prancūzija ir V. Vokietija pardavinėja reaktorius, nesiimdamos atsargos priemonių ir tų reaktorių naudojimo nekontroliuodamos, pasakė Ikle. Amerika yra pardavusi reaktorių: Taivanui, Japonijai, Pietų Korėjai, Brazilijai, Ispanijai ir Pakistanui. Dar svarstomas reaktorių pardavimas Izraeliui, Egiptui, Iranui. Tie reaktoriai skirti taikos reikalams, tačiau jų sunaudotą kurą galima paversti plutonu, kuris naudojamas branduolinėms bomboms gaminti.

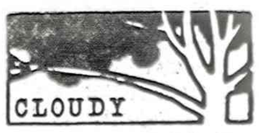

Debesuota, su pragiedrėjimais; dieną 45°, naktį 35.
Saulė teka 6:19, leidžiasi 7:25.

MŪSŲ VEIKLOS AKIMIRKOS

REDAGUOJA L. VALSTIEČIŲ LIAUDININKŲ SĄJUNGOS PREZIDIUMO REDAKCINĖ KOLEGIJA

Adresas: G. J. Lazauskas, 208 West Natoma Avenue, Addison, Illinois 60101

1975 METAI — NR. 5

PIRMAS SKAMBUTIS

Po sėkmingo ALTo ir kt. baltų delegacijos lankymosi pas prezidentą G. Fordą, žurnalistui Bill Andersonui "Chicago Tribune" dienraštyje kovo 15 ir 18 d. paskelbus, kad JAV-bės užsienio politikos vairuotojai yra linkę Baltijos valstybių įjungimą į Sovietų S-gą įteisinti — visus baltus giliai sujaudino, nes įvykdytojo Sovietų smurto įteisinimas būtų didelis politinis ir moralinis smūgis tiek pavergtosioms tautoms, tiek ir jų politinei išeivijai laisvajame pasaulyje.

Tai buvo, tartum, pirmas įspėjamasis skambutis, kad reikia mesti, ar atidėti tolimesnei ateičiai, tarpusavio kenksmingą nesantaiką ir tuoj pat sutartinai ir planingai veikti, kad neįvyktų, ko siekia klastingasis Lietuvos okupantas, išnaudodamas kiekvieną progą pavergtųjų tautų laisvinimo nenaudai.

Šis momentas, o ateityje gali būti jų ir daugiau, yra labai svarbus, kada visuomenė turi būti ypatingai tautiškai ir politiškai susipratusi, sąmoninga, vieninga ir aktyvia kova parengtanti jai atstovaujamus veiksnius.

ALTo pirm. dr. Kazys Bobelis spaudos konferencijoje yra pareiškęs, kad su mūsų delegacijos lankymusi pas prez. G. Fordą prasidėjo naujas Lietuvos laisvinimo kovos periodas, nauja era, ir kad visi vieningai veiktų, siųsdami laiškus ir telegramas prez. Fordui, kongresmanams ir vėliau senatoriams. Mūsų kovos sėkmė priklausys nuo mūsų pačių, nuo mūsų aktyvumo, kol dar nepervėlu.

Pagal VLIKo atsišaukimą į laisvuosius lietuvius, Lietuvos likimas atsiduria kur kas didesniame pavojuje, kaip niekad per pastaruosius trisdešimt metų. Ateinantieji trys mėnesiai (turima galvoje įvyksianti Europos Saugumo ir bendradarbiavimo konferencija) jį gali nulenkti bolševikinio okupanto valiai. Mums tenka didelė atsakomybė. Raminkime nesantaiką. Spieskimės krūvon, asmeniškus reikalus, malonumus ir prabangą atidėkime į šalį, skatinkime viens kitą, burkime Lietuvos ir žmogaus laisvės draugus. Mes nesame pasaulyje vieni.

VLIKas, skatindamas visus remti dabartines pastangas bei žygius ir siekdamas visuotinio darbo suderinimo, sustiprino ir išplėtimo, susitaręs su kitais veiksniais, šį savaitgalį — balandžio 12 — 13 d. d. Chicagoje kviečia *nepaprastą konferenciją*.

Pastarieji įvykiai rodo, kad iškilus akivaizdžiam pavojui ir reikalui (pav. Simo Kudirkos) politinė laisvinimo akcija visus suburia ir apjungia vieningam žygiui. Jau yra daugiau negu pribrendęs reikalas pasireiškiančius nuomonių skirtumus aiškintis šaltai, objektyviai.

Politinė veikla išeivijoje paliečia visus — kiekvieną lietuvį patriotą ir kiekvieną patriotišką organizaciją.

Linkėdami konferencijai sėkmės, tikimės, kad jos pasisekimą nulems išmintis ir atsakomybės jausmas.

LM

"LIETUVOS ŽINIŲ" PAMINĖJIMAS

Minėdami didingojo ir garbingojo dienraščio "Lietuvos Žinių" (1909 — 1940 m.) nueitą sapudos kelią, jau esame pateikę ištrauką iš red. Jono Kardelio pasisakymų, M. Mackevičiaus ir Kosto Čaplinsko straipsnius iš "Lietuvos Žinių", 1939 m. birželio 17 d. numerio, kada buvo minima LŽ 30 metų spaudos darbo sukaktis.

Šį kartą tuo pačiu tikslu iš to pat LŽ numerio dar panaudosime mokytojų Antano Grybino ir Kazio Klimavičiaus pasisakymų ištraukas.

★

Mokytojas Antanas Grybinas, nuo 1909 m. "Lietuvos Žinių" skaitytojas, LŽ 1939 m. birželio 17 d. numeryje savo str. "Svarbus idėjinis darbas" taip rašo:

"Tais laikais dirbau pradžios mokykloje Vilkaviškio ap. "L. Žinios" tada nebuvo, kaip šiandien, dienraščiu, išeidavo, rodos, vieną ar du kartu per savaitę dviejų, o kartais ir keturių puslapių ir daug mažesnio formato. Kaipo priedą duodavo "Mokyklą" ir man, kaipo mokytojui, buvo reikalo dar ir dėl to jas išsirašyti.

Šiaip skaityti jos nebuvo labai paranku, nes kaip pažangios, demokratiškos ir laisvos minties skelbėjos, "Lietuvos Žinios" nebuvo mėgiamos kaip rusų administracijos, taip ir Lietuvos dešiniųjų. Jų skaitytojai buvo sekami ir pravardžiuojami "cicilikais", "bedieviais" ir kt., kas reiškė tam tikrų visuomenės sluoksnių akyse žmogų, su kuriuo geras, padorus žmogus negali turėti reikalo. Todėl ir "Lietuvos Žinios", kurios nuo pat savo įsikūrimo dienos laikėsi principo *girti — kas girtina, smerkti — kas smerktina, užstoti skriaudžiamuosius*, negalėjo vis tik labai plačiai paplisti kaime net inteligentų tarpe, ypač, todėl, gal, kad nebijojo pasakyti tiesos, taip sakant, į akis net galingiesiems. Skaityti jas teisėdrįsdavo tik tie, kurie nesibijodavo patekti į nemalonę vietos rusų ir šiaip laisvo galvojimo priešų, kurie stengdavosi pakenkti jų skaitytojų opinijai.

Iš šio matyti, kad sunkus buvo laikraščio kelias į liaudį. Sunkus jis buvo rusų valdymo laikais, sunkus ir Nepriklausomos Lietuvos laikais. Jeigu rusų laikais jo skaitytojai buvo pravardžiuojami "cicilikais", tai Nepriklausomoj Lietuvoj šis epitetas pakeistas nauju — "bolševikas". Bet savo tikslo padaryti skaitytoją galvojančiu, mylinčiu tiesą ir laisvę žmogumi "Lietuvos Žinios" siekė nuosekliai, neatsižvelgdamos į jokius varžtus, niekad nenukrypdamos nuo jo ir, reikia pasakyti, pasiekė. Švęsdamos trisdešimties metų savo gyvavimo sukaktį, jos nebetokios, kaip 1909 m.: tų metų kūdikis šiandien išaugęs į iliustruotą, didelio formato, dvylikos puslapių dienraštį su keliolikos tūkstančių tiražu. Reiškia "Lietuvos Žinių" skelbiamos mintys rado sau pritarimą, jeigu sutraukė po savo vėliava tiek vienminčių".

★

Tame pat LŽ numeryje aprašytas reporterio J. Čyžiaus pasikalbėjimas su pedagogu, tuo laiku — jau pensininku, daugelio knygų autoriumi, demokratinės spaudos platintoju ir tautinės sąmonės ugdytoju Kaziu Klimavičium. Štai, čia trumpa ištrauka iš to pasikalbėjimo.

K. Klimavičius, paklaustas apie spaudos reikalus, pažymėjo: "Spaudos skaitymą laikau ne pramoga, bet kultūringo žmogaus prievole. Šiais metais prenumeruoju dvyliką vidaus ir dešimt užsieninių svetimomis kalbomis periodinių leidinių, be to, dažnai perku kioskuose. Reikia pasakyti, kad iš dienraščių labiausiai patinka ir geriausiai pastatytos "Lietuvos Žinios", todėl jas skaitau nuo išleidimo iki šiai dienai. "Lietuvos Žinios" visuomet stengiasi nušviesti liaudies vargus, kiek išgali užtaria ją, net reakcijų laikais sugeba daug ką pasakyti. Ypatingai domiuos mokslo ir literatūros skyriais, todėl būtų gera, kad ateity šiuos skyrius praplėstų. Beje, kai kada mėgau šį tą į laikraščius parašyti, bet vis dėlto laikiau ir laikau už pareigą juos skaityti ir platinti visuomenės tarpe, todėl būdamas jaunesnis po savo apylinkę platinau "Varpą", "Naujienas", "Darbininko balsą", vėliau "Lietuvos Žinias", "Lietuvos Ūkininką" ir kitus pažangesnius laikraščius. Priklausiau slaptam mokytojų būreliui, kurio tikslas buvo lietuviuose kelti tautinį susipratimą ir kovoti prieš caro režimą".

Mūsų profesinės organizacijos gali daug padėti lietuviškai veiklai

Lietuviai gydytojai, inžinieriai ir architektai, agronomai ir kiti profesionalai yra susiorganizavę į savo profesines organizacijas. Jie savo veikla reiškiasi ne tik Amerikoje, bet ir pasauliniu mastu. Jie organizuotai ir pavieniai, be savo profesinės veiklos, dažnai daug prisideda prie bendrosios lietuviškos veiklos, pasireikšdami visuomenėje, kultūrinėje ir Lietuvos laisvinimo srityse.

Čia pirmuoju pavyzdžiu turima galvoje vienas iš veikliausių Amerikos Lietuvių Inž. ir Arch. Sąjungos Bostono skyrius, kur sąjungos rėmuose daug skiriama Lietuvos, visuomeniniams ir bendriesiems kultūriniams reikalams. Be to, ir visuomenėje jie daug reiškiasi, nors skyrius narių skaičiumi nėra vienas iš gausiausių.

Gal būt, tik Bostono lietuviai inžinieriai turi tokią gražią tradiciją — kas metai Vasario 16 proga pritaikytame susirinkime, paremiant Lietuvos laisvinimo reikalus, per inžinierių sąjungą aukoti Tautos Fondui ir Vlikui. Kaip iš spaudos pranešinių matyti, jie sudeda beveik tiek, kiek visi kiti likusieji Bostono lietuviai.

Šiais metais Vasario 11 d. susirinkime, įvykusiame Inos ir Kosto Nenortų namuose, buvo paminėtas buv. garbės narys inž. Steponas Kairys, jo dešimties metų mirties sukakties proga. Apie Steponą Kairį kalbėti buvo pakviestas Jackus Sonda, sav. "Keleivio" redaktorius. Inž. Jonas Mikalauskas parodė filmus iš Stepono Kairio ir prof. Jono Šimoliūno viešnagės Bostone. Meninėje dalyje studentė Jorūnė Girniūtė paskaitė Birutės Pūkelevičiūtės "Aštuonių Iapų" ištrauką, o Kazys Barūnas padeklamavo iš Balio Srnogos "Milžino pamokslą", Lietuvos laisvinimo reikalams surinkta gausiai aukų.

★

Aišku, kad mūsų taip vadinamų profesinių organizacijų veiklos pagrindas, iš esmės, nėra vien profesinis, bet didele dalimi remiamasi ir lietuvybės išlaikymu, juo labiau, kad populiariosios profesinės organizacijos, kaip gydytojų ir inžinierių, turi nuolatinį ir realų prieauglį iš jaunesnės kartos. Žodžiu, šių organizacijų veikloje esama daug ir visuomeninių bendrybių.

Mūsų profesionalai savo visuomeninį sąmoningumą parodo jau vien tik tuo, kad jie supranta ir įvertina organizuotumo reikšmę, ir kad tik esant organizuotiems galėsime atsiekti aukščiausių tikslų, tiek organizacijos rėmuose, tiek ir šakotose visuomeninėse srityse.

Tačiau, to dar neužtenka — profesinės organizacijos ir pavieniai nariai turėtų tą organizuotumo ir profesionališkumo galią daugiau panaudoti Lietuvos laisvinimo reikalams, esančių už Geležinės Uždangos kolegų gelbėjimu iš sovietinių darbo stovyklų ir kalėjimų darant žygius per savo valstybių kongresmanus ir senatorius, ar net ir per tarptautines organizacijas.

Kaskart iš spaudos pranešimų patiriame apie įvairių profesijų žmonių, dėl jų pažiūrų, nežmoniškus persekiojimus, areštus, kalinimus, okupantui nesilaikant žmoniškumo teisių garantuotų t. v. "The Universal Declaration of Human Rights", ką yra pasirašiusi ir Sovietų Sąjunga.

Vieną iš pavyzdžių poimkime, kad ir iš Eltos neseniai paskelbtos žinutės: "Senatorius Henry M. Jackson (D. Wash.) pasižadėjo rūpintis dr. Izidoriaus Rudaičio vadavimu iš priverstinių darbų stovyklos. Jis apie tai pranešė savo vasario 27 d. laišku, rašytu architektui Aleksandrui Bertuliui gyv. Seatle, Wash., kuris tuo reikalu buvo kreipęsis į senatorių Dr. Rudaičio bylą, drauge su kitais penkiais lietuviais (Algin Mackevičium, Vidmantu Pavilioniu, Antanu Sakalausku, Šarūnu Žukausku ir Antanu Terleckiu), Vilniaus teismas uždarame posėdyje nagrinėjo 1974 m. vasario 18 — kovo 5 dd." ir t. t. Dr. Izidorius Rudaitis yra žinomas rentgeno specialistas, pensininkas, ilgainiui susirgęs dėl savo profesijos leukemia ir, žmoniškumo požiūriu, jo laikymas, kankinimas ir marinimas sunkiose darbo stovyklose yra žiaurus, bet ir būdingas okupanto režimui.

Elta šį savo pranešimą baigia labai aiškiu ir įsidėmėtinu visiems profesionalams sakiniu: "Praverstų, kad lietuviai gydytojai įsijungtų į savo kolegos Rudaičio vadavimą ir savo valstijos senatoriams ir kongresininkams rašytų pareiškimus".

Bendrai, tas taikytina ne tik gydytojams, bet ir kitų profesijų žmonėms ir organizacijoms kitais atitinkamais atvejais. Juk jau turime ne maža davinių, skelbiamų vien tik spaudoje, apie architektų ir kt. profesijų žmonių prievartavimus ir persekiojimus, dėl jų profesinės etikos ir pasaulėžiūrinių įsitikinimų.

Mūsų profesinės oragnizacijos ir pavieniai jų nariai turėtų ne tik dažnai pasidžiaugti mūsiškių okupuotos Lietuvos sąlygose mokslo ir kitais laimėjimais, bet ir budėti, jau bent iš žmoniškumo ar broliškumo, ir čia minimu atveju, priešintis visais galimais būdais prieš okupanto mūsų tautos ir pavienių asmenybių naikinimą.

Bostonietis

Iš L. V. Liaudininkų S-gos veiklos

• Š. m. kovo 19 d. ALTo spaudos konferencijoje iš liaudininkų dalyvavo M. Mackevičius, V. Motušis ir G. Lazauskas.

• LVLS-gos prezidiumas, ryšium su susidariusia padėtim, išsiuntinėjo informacijas įgaliotiniams ir kai kurių vietovių veikėjams, turintiems ryšį su kitais bičiuliais.

• Š. m. kovo 23 d. Lydijos Jakovickienės, LVLS prezidiumo iždininkės, surengtame pobūvyje pasidalinta ne tik gyvenimiškomis mintimis, bet pasitarta ir organizaciniais reikalais.

• Š. m. balandžio 6 d. sėkmingai praėjusiame dienr. "Naujienų" bankete dalyvavo nemaža grupė liaudininkų ir prijaučiančiųjų. LVLS-gos Chicagos kuopos pirm. Vaclovas Dalinkevičius kiekvienais metais "Naujienų" baliuose bei dienraščio sukakties paminėjimuose sudaro mažiausiai vieną stalą iš savo bičiulių. Baliuje, kaip visuomet, dalyvavo socialdemokratų ir kt. veikėjai.

• Ateinantį sekmadienį, balandžio 13 d., LVLS Chicagos kuopos pirm. V. Dalinkevičiaus bute įvyks antrasis bendras Chicagos kuopos valdybos ir LVLS prezidiumo posėdis, ryšium su numatyta mini — konferencija Chicagoje.

• Iš New Yorko žinia, kad Pranas Dulevičius, mūsų atstovas VLIKo Taryboje, šiomis dienomis turėjo atsiguti ligoninėje. Linkime greitai pasveikti.

Inž. A. Novickio monografija

Statybos inžinieriui, ats. inž. plk. ltn. Antanui Novickiui mirus 1971 m. gruodžio 28 d. New Yorke, velionis buvo plačiai paminėtas lietuviškoje spaudoje: Keleivyje, Dirvoje, Vienybėje — Jono Valaičio str., Darbininke — Juozo Audėno str. "Antanas Novickis tiko visur", Tėviškės Žiburiuose — arch. A. Šalkausko str., Drauge, Naujienose, Nepriklausomoje Lietuvoje ir kt. Be to, jam dar gyvam esant ir minint jo 75 metų amžiaus sukaktį, daug apie jį rašė a. a. Ksaveras Kaunas "Technikos žodyje" ir Petras Lelis savo straipsniuose Techn. Žodyje ir kitoje spaudoje.

Jau 1972 metų pradžioje, inž. Juozas Dačys, New Yorko, Bostono inžinierių ir velionio artimųjų prašomas, sutiko parašyti monografinį straipsnį apie Antano Novickio inžinerinę veiklą ir jo įtaką Lietuvos atstatymui Nepriklausomoje Lietuvoje ir išeivijoje. Šis studijinis straipsnis buvo numatytas skirti "Technikos Žodžiui". Darbas užsitęsė berenkant medžiagą, juo labiau, kad autoriui buvo pažadėta medžiagos iš okupuotos Lietuvos, kurios jis negavo. Tačiau šis didesnės apimties straipsnis jau paruoštas spaudai. Autorius pavadintame str. "Antanas Novickis Lietuvą atstatant ir išeivijoje" skaitytoją supažindina ne tik su Nepriklausomosios Lietuvos statytojais, išryškinant inž. Antaną Novickį, per Vyr. Statybos Inspekciją turėjusį didelės įtakos Lietuvos atstatymui, bet ir su laikotarpiu, vyriausiomis idėjomis ir pastangomis, kurios lėmė krašto atkūrimą.

Autorius, rašant šį darbą, kun. Balčiūno dėka, naudojosi Marianapolio, Conn. Marijonų biblioteka ir archyvu, ir kitų suteikta informacija: K. Kruliko, arch. A. Šalkausko, V. Mačiūno, G. J. Lazausko, K. Kauno, G. Galinio ir ALIAS archyvu. Taip pat tuo rūpinosi ir velionio žmona — Birutė Novickienė, kuri jau mirusi 1973 m. gruodžio 14 d. Ji viename laiške apie savo vyrą taip išsitarė: "Vargšas tas mano vyras — inžinerija buvo jo mylimiausias vaikas..."

Kadangi "Technikos žodis" apie inž. Antaną Novickį yra gana daug rašęs ir šio inž. Juozo Dačio kruopščiai paruošto studijinio straipsnio TŽ galės panaudoti tik atitinkamą dalį tik po metų, kada bus minima A. Novickio penkerių metų mirties sukaktis, — todėl velionio vienminčiam kilo mintis — šį straipsnį ištisai panaudoti pilnai Antano Novickio monografijai, papildant kitais straipsniais apie jo veiklą kitose srityse. Apie politinę ir atitinkamais laikotarpiais visuomeninę veiklą sutiko parašyti Mečys Mackevičius, kuris kartu su juo 1941 m. buvo Lietuvos vyriausybėje. Papildant monografijos turinį, bus tariamasi ir su kitais autoriais.

Trumpai paminėtini šie Antano Novickio biografiniai bruožai: 1919 m. stojo savanoriu Lietuvos kariuomenėn, 1923 — 25 m. mokėsi karo inžinerijos mokykloje Versaille ir ją baigė karo inž. laipsniu, 1930 m. VDU įgijo dipl. statybos inž. laipsnį, 1926 m. buvo respublikos prezidento dr. K. Griniaus adjutantas, 1927 — 1930 m. gen. štabo IV sk. susisiekimo vedėjas, apdovanotas Vyčio Kryžiumi, 1931 — 1940 m. vyr. statybos inspektorius, 1941 m. laikinosios Lietuvos vyriausybės susisiekimo ministras, 1941 — 1944 m. statybos valdybos valdytojas, įvykdęs daug statybinių projektų, ir kt. Lietuvoje ir čia, išeivijoje, buvo inžinierių sąjungos neeiliniu nariu: jos pirmininku ir garbės pirmininku. Visuomeninė veikla: dirbo VLIKo Tarnyboje, liaudininkuose, Amerikos Lietuvių Tautinėje Sandaroje.

G. J. Lazauskas

RIMTA KNYGA — GERIAUSIA DOVANA

Naujienose galima gauti puikių knygų, kurios papuoš bet kokią knygų spintą ar lentyną.

K. Bielinis, PENKTIEJI METAI, gražiai įrišta, 592 psl. $6.00
K. Bielinis, DIENOJANT, gražiai įrišta, 464 psl. $6.00
Dr. Kazys Grinius, ATSIMINIMAI IR MINTYS. II tomas, gražiais viršeliais. 336 psl. Kaina $6.00. Minkštais virš. $5.00
Prof. Vacl. Biržiška, SENŲJŲ LIETUVIŠKŲ KNYGŲ ISTORIJA, I dalis. 208 psl., įrišta — $3,00, minkštais viršeliais — $2,00; II dalis, 225 psl., įrišta — $3,00. minkštais viršeliais $2.00
Prof. S. Kairys, LIETUVA BUDO, gražiai įrišta, 416 psl. $5.50
Kipras Bielinis, GANA TO JUNGO, 492 psl., minkštais viršeliais. $5.00
Juozas Liūdžius, RAŠTAI, 250 psl. $3.00
P. Liūdžiuvienė, ATSIMINIMAI APIE JUOZĄ LIŪDŽIŲ, 88 psl. $1.00
Janina Narūnė, TRYS IR VIENA, jaunystės atsiminimai 170 psl. $3.00
M. Gudelis, POVILAS MILERIS, biografijos bruožai 232 puslapiai $3.00

Knygas užsakant reikia pridėti 25 ct. pašto išlaidoms.

NAUJIENOS,
1739 S. Halsted St., Chicago, Ill. 60608. — Tel. HA 1-6100

KNYGA — GERIAUSIA DOVANA

Kiekvienas lietuvis, kuriam rūpi gimtinio krašto laisvė ir lietuvių gerbūvis, privalo susipažinti su žemiau išvardintomis knygomis. Čia suminėtas knygas galima užsisakyti Naujienose.

Juozas Kapačinskas, SIAUBINGOS DIENOS. Atsiminimai apleidžiant Lietuvą, bėgimą nuo bolševikų ir gyvenimą tremtinių stovyklose Vokietijoje. 273 psl., kietais drobės viršeliais kaina 4 dol.

Juozas Kapačinskas, IŠEIVIO DALIA. Atsiminimai. Išeivio Dalia yra natūrali ankstesniųjų atsiminimų tąsa. Tai yra Amerikoje beisikuriančio ir patvariai įsikūrusio asmens istorija. Knyga gausiai iliustruota. 300 psl. Kaina 7 dol.

ČIKAGIETĖS ĮSPŪDŽIAI KOMUNISTŲ PAVERGTOJ LIETUVOJ. Autorė buvo Vilniuje, Trakuose, Druskininkuose, Kaune, Naudakiuose, Klaipėdoje ir Palangoje. Vaizdus aprašymai, ką ji ten matė, kokias kalbas girdėjo ir ką jai žmonės pasakė. 95 psl. $1.50. Yra taip pat išversta į anglų kalbą.

D. Kuraitis, MAGIŠKUOJU KILIMU Į VILNIŲ. Kelionės į Lietuvą įspūdžiai. Iliustruota foto nuotraukomis. 331 psl. $3.00.

D. Kuraitis, KELIONĖ Į ANAPUS GELEŽINĖS UŽDANGOS. Autoriaus pastabumą neapgauna Inturisto ir agitpropo propaganda bei užmaskavimai. Abi knygos parašytos lengvu, gražiu stiliumi.

Vincas Žemaitis, LIETUVIŲ ETNINIŲ SIENŲ KLAUSIMAIS. 3 istoriniai žemėlapiai. 106 psl. Kaina $2.00.

Vincas Žemaitis. LIUBLINO UNIJOS SUKAKTIES PARAŠTĖJE. 84 psl. Kaina $1.50.

Šie ir kiti leidiniai yra gaunami

NAUJIENOSE, 1739 So. HALSTED ST., CHICAGO, ILL. 60608

atsilankant darbo valandomis arba užsakant paštu ir pridedant čekį ar piniginę perlaidą.

KONCERTUOJANTIS BOSTONAS

Šiemet balandžio mėnuo Bostone ir aplinkoje prasidėjo tikriausia aprilišką apgaule. Vieton pavasariškų malonaus oro dienų, atmosfera tiesiog pasiuto: žiaurūs vėjai su neregėto stiprumo lietumi, kuris, žiūrėk, po kelių valandų išvirsta į sniego audrą. Nei išvažiuoti, nei išbristi. Tarytum raganiškas prakeikimas.

Tačiau bostoniškiai į tokią išdaigą žvelgia nesijaudindami. Tam aprilis su savo pirmąja ir yra sutvertas: pirma apgauti, pameluoti, o paskiau nuotaikingai pasijuokti. Bostoniškiai tikėdami, kad anot Kristijono Donelaičio, "saulė vėl atkopdama būdins svietą ir šaltos žiemos triūsus pargriaudama juoksis", tą taikiųjų balandžių mėnesį ruošiasi atšvęsti net trimis koncertais.

★

Bostoniškiai lietuviai yra tylūs, nesišūkauja besigarsindami. Tačiau kai kuriuos jų žingsnius vertėtų iškelti į plačiąją lietuviškos darbuotės eilę. Sakysime, nepertoliausiai nuo Bostono centro jau keliolika metų sekmadieniais nuo 11 iki 12 val. dieną skamba radijo valanda — Laisvės Varpas. Tą valandą tos stoties savininkai reklamuoja, kaip talentingiausiai jų programose vedamą. Talentingasis tos programos vedėjas ir paruošėjas yra vilnietis Petras Viščinis. Sunkiai verčiasi vyras: jo Laisvės Varpas išlaikomas klausytojų įnašais — aukomis, kurias dažnas klausytojas pamiršta įmokėti. Pamiršta net nuolat maldaujami. Užtat prisieina paieškoti ir kitokių šaltinių.

Tam tikslui vedėjas yra susigalvojęs kultūrinę-meninę priemonę: jis kasmet suorganizuoja Bostone aukšto lygio patrauklius koncertus. Tų koncertų atlikėjais-išpildytojais pasikviečia iškiliausius lietuvius dainininkus -solistus, ne vien garsų vardą turinčius, bet ir tebekylančius toje meno šakoje jaunuolius. Tuo būdu padeda jiems išeiti į plačiąją visuomenę.

Sakysime, šiemet balandžio mėnesio 13 dieną So. Bostone Amerikos Lietuvių Piliečių Dr-jos rūmuose būsimame Laisvės Varpo koncerte programą atliks tebekylanti lietuviška žvaigždė Anita Pakalniškytė ir muzikas dr. Vytenis M. Vasiliūnas.

Anita Pakalniškytė yra laimėjusi ne vieną pirmųjų vietų kitataučių organizuotuose konkursuose. Apie paskiausiąjį jos laimėjimą Bostono lietuvių laikraštis Keleivis šitaip praneša:

"Naują laimėjimą pasiekė solistė Anita Pakalniškytė, kurią išgirsime balandžio 13 d. So. Bostono Lietuvių Pil. d-jos salėje Laisvės Varpo pavasariniame koncerte. Vasario 20 d. ji dalyvavo Kiwanis muzikos festivalio varžybose Toronte, Kanadoje. Ten liaudies dainų klasėje, atlikdama komp. G. Gudauskienės harmonizuotą dainą "Apynėlis", ji laimėjo pirmą vietą. Šioje varžybų klasėje sopranų grupėje, dalyvavvo neriboto amžiaus 24 dainininkės... Šis naujas sol. A. Pakalniškytės laimėjimas rodo, kokio aukšto lygio ji yra pasiekusi. L. Varpo rengiamame koncerte ji pirmą kartą pasirodys Bostono ir apylinkės lietuviams.

Laisvės Varpui ir jo vedėjui Petrui Viščiniui priklauso užpelnyta pagarba už jaunų lietuviškų talentų puoselėjimą.

★

Antrasis, jauno lietuvio solisto koncertas bus šio — balandžio mėnesio 17 d. 5 val. p. p. pačiame Bostono centre — New England Conservatory Recital Hail, tik keletas žingsnių nuo Jordan Hall, kurioje vyksta iškiliausių amerikonų dainininkų ir muzikų koncertai.

Kas gi tas to koncerto-režitalio atlikėjas?

Kol kas tolimų lietuviškų kolonijų, pasaulinių ir lietuviškų dainų mylėtojams, nedaug girdėtas ir žinomas. Užtat bostoniškiai jį gerai pažįsta ne vien, kaip gabų aktorių, bet ir kaip žavaus tenoro solistą, kai kurių žinovų lyginamą su garsiuoju italų solistu Mario Lanza.

Šis lietuvis jaunuolis, Norbertas Lingertaitis, ketvertą metų muzikos konservatorijoje studijavo ne vien balso lavinimo, bet ir muzikos teorijos, muzikos istorijos ir balso pedagogijos kursą. Įsisavinęs tą pedagogijos kursą, jis jau duoda privačias pamokas būsimiems dainininkams, o ateityje yra pasiryžęs šioje srityje plačiai pasireikšti.

Tai, štai, tas talentingas, bostoniškiams pažįstamas jaunuolis lietuvis Norbertas Lingertaitis, sėkmingai baigęs savo studijas, anksčiau minėtą dieną ruošia pirmąjį savo dainų rečitalį, į kurį pirmoje eilėje kviečia visus lietuvius. Jo profesūra, kuri kartu su kviestiniais svečiais ten dalyvaus, suteikė jam galimybę veltui pasinaudoti tos konservatorijos sale, užtat ir lietuviams, to rečitalio pasiklausyti atvykusiems, įėjimas nemokamas. Rečitalio arba koncerto dainos ir arijos sudaro šešių kalbų repertuarą, kuriame, neabėjokime, prideramą vietą užims ir lietuvių kompozitorių sukurtos dainos. Todėl bostoniškiai, įsidėmėkime datą: 1975 m. balandžio 17 dieną 5 val. po pietų New England Coservatory Recitall Hall bus, dainavimo mokslus baigusio Norberto Lingertaičio rečitalis — koncertas. Pasidžiaukime ir pasigėrėkime nauju lietuvišku talentu!

★

Balandžio mėnesio 27 dieną, 4 val. po pietų So. Boston Piliečių D-jos II ir III aukšto salėse bus pirmas Bostone įvykstantis Spaudos Balius. Jis ruošiamas vietinio laikraščio Keleivio 70 metų sukaktuvių proga. Tame Spaudos Baliuje programa bus labai kondensuota: prof. Šveikausko paskaitėlė, Keleivio redaktoriaus Jackaus Sondos žodis, vienas kitas sveikinimas ir koncertinė dalis, kurią atliks Bostono vyrų šeštukas-sekstetas, vadovaujamas kompozitoriaus Juliaus Gaidelio, solistai Norbertas Lingeraitis ir Birutė Aleksaitė, akomponuojant dr. Vyteniui M. Vasiliūnui.

Bostono savaitraštis Keleivis, įžengęs į 71 savo kelionės metus yra pasiryžęs tą savo kelionę ir toliau tęsti. Tos kelionės tęsimą tegali užtikrinti vien Keleivio ankstesnieji ir naujai prisidėję skaitytojai. Į jų rankas atiduodamas tolimesnis Bostone leidžiamo savaitraščio — Keleivio likimas.

Šitaip Bostonas užbaigs balandžio mėnesio koncertų parengimus.

J. J-kas

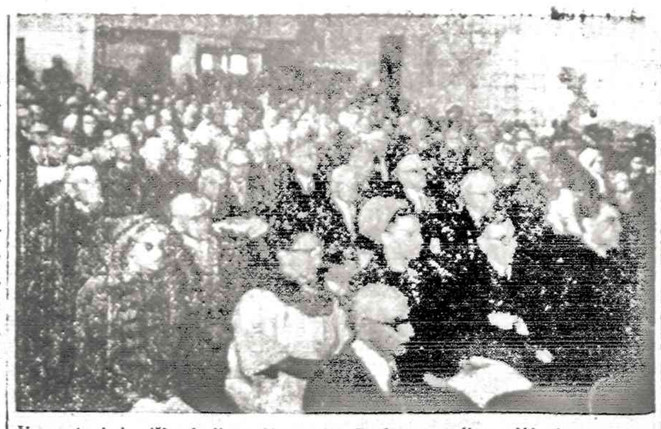

Šių metų balandžio 6 dieną Marquette Parko parapijos salėje įvyko Lietuvių Bendruomenės Marquette Parko apylinkės narių susirinkimas. Nariai buvo registruojami. Dalyvavo apie 300 narių. Susirinkimą pradėjo apylinkės pirmininkas Jonas Vaičiūnas. Susirinkimui pirmininkavo Teodoras Blinstrubas. Svarbiausią kalbą pasakė Reorganizuotos JAV Lietuvių Bendruomenės tarybos prezidiumo pirmininkas Dr. Zenonas Danilevičius. Susirinkimas išrinko naują valdybą. Susirinkimas buvo gausus ir tvarkingas.
Foto Martyno Nagio

Infliacija Sovietuose

Vokiečių žinių agentūra dpa iš Ženevos praneša: "Nepaisant visų nuginčijimų, ir Sovietuose viešpatauja infliacija, tvirtina "Tarptautinis Taupymo Kasų Institutas Genevoje. Per praeitus dešimtį metų dirbtinai žemos kainos buvo palaikomos duonai, pienui ir nuomoms (rendoms), bet kitų vartojimo dalykų ir maisto produktų, kurių kainos liko nepakeltos, arba labai retai kur tebuvo galima gauti arba gaunama kokybiniai pablogėjusios rūšies. Dideli kainų pakilimai įvyko liuksusinėms prekėms valstybinėse krautuvėse ir juodojoje rinkoje.

"Mėgiamiausias sovietų industijos metodas", rašoma Tarptautinio Taupymo Kasų Instituto biuletenyje, "panašiai kaip ir Vakaruose, yra paskelbimas kokio nors naujo modelio arba pageidaujamo dalyko, garsinant, kad tas dalykas yra pagerintas ir dėlto kaina pakelta. Tačiau kainos pakėlimas yra per didelis ir pagerinimu jokiu būdu nepateisinamas. Patys rusai sako, kad toks lupikavimas vartojamas visiems dalykams, pradedant duona ir sviestu, baigiant motorvežimiais". Kaip pavyzdys nurodomas Fiat automobilis, kurs praeitą rudenį buvo "pagerintas" ir vietoje Fiat 124 pavadintas Fiat 125 šiguli; "pagerintasis" modelis turi kiek stipresnį motorą, prie durų lempą, truputį daugiau chromo ir keletą kitokių pakeitimų ar pagražinimų, ir vietoje buvusios 5,500 rublių kainos dabar parduodamas po 7,500 rublių, tai yra 36 nuošimčiais brangiau.

Nelinksmi pakitimai ir rusų sovietų paguodos — vodkos rinkoje. Instituto biuletenyje rašoma: "Prieš ketvertą metų pamažu dingo visos senosios pirmaklasės vodkos rūšys kaip Stoličnaja ir Moskvaja, kuri kaštavo po 3 rublius ir 12 kapeikų pusė litro ir lentynose atsirado naujos vodkos po 3.62 ir 4.12 rublių, bet nei viena nei antra nebeturi tų "gerųjų savybių", kokias turėjo senosios rūšys. Vodka Sovietuose yra savotiška valiuta. Kai vodka pabrangsta, gyventojai žino, kad palaipsniui viskas pabrangs".

"Prieš keletą metų mes gaudavome kilogramą verdienos už 1.20 rublio (t. y. už rublį ir 20 kapeikų)", atsimena Sovietų šeimininkė. Dabar veršiena visiškai dingo. Panašiai skundžiasi šeimininkės dėl jautienos ir vištienos, kurioms ir kainos pakeltos, bet arba sunku berasti arba gauni pusę mėsos ir pusę kaulų. Kainos jautienai 2.65 rub. kilogramui. Iš Vengrijos ar Danijos importuotiems viščiukams kilogramui po 2.83 iki 3.40 rb. Pigiųjų kainų mėsos visiškai nebėra, vidutinių kainų retai tegaunama, o brangiosiomis kainomis siūlyte siūloma Tuo būdu Sovietuose brangsta pragyvenimas net prekių kainų nekeliant.

Pasveikink savo draugus per "Naujienas"

PASSBOOK SAVINGS...
the best way to save regularly!
5¼% a year
SAVINGS ACCOUNT
Paid and Compounded Quarterly
OUR SAVINGS CERTIFICATES EARN UP TO 7½%
see us for HOME financing.
AT OUR LOW RATES
WITH REPAYMENT TO FIT YOUR INCOME
INSURED
Mutual Federal Savings and Loan
2212 WEST CERMAK ROAD
CHICAGO, ILLINOIS 60608
PETER KAZANAUSKAS, President
Phone: VIrginia 7-7747
HOURS: Mon.Tue.Fri.9-4 Thur.9-8 Sat. 9-1
SERVING CHICAGO AND SUBURBS SINCE 1905

DIAMOND HEAD RESTORANAS
IR SVETAINĖ
3321 W. COLUMBUS. TEL. 925-1678
Specialiai sekmadieniams šeimyniniai pietūs tik $4.75.
Lietuviškos dešros — Sirloin jautiena — Kepta vištiena. Sriuba — daržovės — bulvių košė — rūgštūs kopūstai — marinatai — desertas — kava — arbata — pienas.
Vaikams iki 12 m. tik $2.50. Kugelis 60 c. ekstra.
Aplankykite mūsų romantiškos aplinkos restoraną ir barą.
Sav. RIČARDAS SHLAUSTAS

POEZIJOS VEIKALAI

Poezija — kaip pavasaris, kuris pradžioje pro tirpstantį sniegą liepia lazdynui išskleisti mažutį deimantu spindintį žiedą, apkaišo medžių šakas žirginiais, kaip konfetėmis ir pamažu įveda į gamtos vaizdu ir garsų stebuklus. Dramatiškai besikeičiančiuose gamtos scenovaizdžiuose svajoja, juokauja ir verkia poetai, pajėgdami išreikšti žodžiais jausmų ir minčių gelmes.

Naujienose yra gausus pasirinkimas poezijos leidinių:

1. J. Augustaitytė-Valčiūnienė, ŽVAIGŽDĖTOS NAKTYS. Didelio formato, 126 psl. Kaina $1.—.
2. Jurgis Baltrušaitis, ŽEMĖS PAKOPOS. Elegijos, giesmės, poemos Kišeninio formato, 157 psl. Kaina $2.00.
3. Butkų Juzė, EILĖRAŠČIAI IR RAŠTAI. 155 psl. $1.50.
4. Vincas Jonikas, LYDĖJAU VIEŠNIĄ VĖTROJE. Eilių rinktinė. 160 psl. Kaina $3.00.
5. Kleopas Jurgelionis, GLŪDI - LIŪDI. Lyrikos eilės. 105 psl. $2.00
6. Anatolijus Kairys, AUKSINĖ SĖJA. Eilėraščiai. 86 psl. $2.00.
7. Nadas Rastenis, TRIJU ROŽIŲ ŠVENTĖ. Eiliuoti pasakojimai apie 3 išvietintas lietuvaites senovės laikais; su autoriaus iliustracijomis. $5.00.
8. Nadas Rastenis, THE FOREST OF ANYKŠČIAI, Antano Baranausko "Anykščių Šilelis", vertimas. 42 psl. $2.00.
9. Balys Rukša, UGNIES PARDAVĖJAS. Eilės. 95 psl. $1.00.
10. Stasys Santvaras, ATDARI LANGAI. Rinktinė lyrika. 167 psl. $3.00
11. Stasys Santvaras, AUKOS TAURĖ, 5-ji lyrikos knyga. 152 psl. $2.50
12. Petras Sagatas, SAULĖLEIDŽIO SPINDULIUOSE. Eiliuoti kūrinėliai, 92 psl., $1.00.
13. Petras Sagatas, PLAUK, MANO LAIVELI. Eilėraščiai. 112 psl. $1.00
14. Eugenijus Gruodis, AGUONOS IŠ SMĖLIS. Eilės. 70 psl., $1.00.
15. Elena Tumienė, KARALIAI IR ŠVENTIEJI. Eilėraščiai. 80 psl. $2.50
16. Alfonsas Tyruolis. METU VINGIAI. Lyrikos rinktinė. 180 psl. $3.00
17. Jonas Valaitis, SENOVĖS LIETUVIŲ DIEVAI. Mitologijos posmai 55 psl. $1.00.
18. Adomas Jasas, BŪK PALAIMINTAS. Poezija. 115 psl. $3.00.

Norėdami įsigyti šias ar kitas knygas, prašome atsilankyti į Naujienų raštinę arba užsakyti paštu, pridedant čeki ar pinigini orderį.

NAUJIENOS,
1739 So. Halsted Street, Chicago, Illinois 60608

Nesenai išėjusi laukta
Juozės Vaičiūnienės knyga
TAUTINIŲ ŠOKIŲ ŠVENČIŲ TAKAIS
100 didelio formato psl., daug paveikslų. Kaina $2.00.
Persiuntimui paštu reikia pridėti 25 c. egzemplioriui.
Ansambliai, choral, grupės, užsakiusios 10 ar daugiau egzempliorių, nemoka pašto persiuntimo išlaidų.
Knygą galima gauti Naujienose arba pasiunčiant čekį ar Money orderį tokiu adresu:
NAUJIENOS
1739 So. Halsted St., Chicago, Illinois 60608

UNIVERSAL SAVINGS
Jums duodama
AUKSINĖ DOVANA

Deimantiškai gražios ir puošnios 14 iki 24 karatų auksu dengtos tikros US monetos, kurios pasidaro vertingesnės ir laikui bėgant Jūs labiau jas pamėgsite.

Dauguma turi žėrinčius dirbtinus deimantus ir ranka įdėtus egzotiškus akmenis.

Kiekviena moneta įdėta į elegantišką dėžutę. Siūlomą dovaną, įnešę numatytas santaupas, galite pasiimti Universal Savings bendrovėje, kol kas dar yra pilna jų kolekcija.

VELTUI
duosime vieną iš "American Heritage Jewelry" su $1,000 indėliu, o įnešus $300 ar daugiau, jums teks primokėti $5.00 už kiekvieną.

8137 EISENHOWERIO SIDABRINIO DOLERIO MEDALIONAS.
8217 KENEDŽIO PUSĖS DOLERIO MEDALIONAS SU SINTETINIAIS DEIMANTAIS.
8166 KENEDŽIO PUSĖS DOLERIO MEDALIONAS, PAPUOŠTAS DAILIU AUKSO APTAISU.
6820 TRIJŲ MONETŲ APYRANKĖ.
6212 KENEDŽIO PUSĖS DOLERIO PINIGAMS LAIKYTI SANKABA.
2618 "INDĖNO GALVOS" PINIGAS — SANKABA PINIGAMS.
8219 VAŠINGTONO KVOTERIO MEDALIONAS SU SINTETINIAIS DEIMANTAIS.
8221 SPARNUOTO MERKURIJAUS LAISVĖS MEDALIONAS SU SINTETINIAIS DEIMANTAIS.
7195 PINIGAS SU INDĖNO GALVA, MEDALIONAS SU SINTETINIAIS TURQUOISE AKMENIMIS.
8167 PINIGAS SU INDĖNO GALVA MEDALIONAS PAPUOŠTAS SU SINTETINIAIS DEIMANTAIS.
2611 "IKE" DOLERIS — PINIGAMS SANKABA.

NEW RATES ON SAVINGS CERTIFICATES

7¾%	PER ANNUM: $5,000.00 OR MORE, 6 YEAR MATURITY
7½%	$5,000.00 OR MORE, 4 YEAR MATURITY
6¾%	$5,000.00 OR MORE, 30 MONTHS MATURITY
6½%	$2,500.00 OR MORE, 1 YEAR MATURITY

Taupykite savo gyvenamoje apylinkėje — mes kalbame Jūsų kalba!
UNIVERSAL SAVINGS
1800 SO. HALSTED STREET
Pietuose čia pat prie Chicago Circle Campus
Phone HA 1-3070

Pinigai turi būti depozituoti vieniems metams. Dovanos negali būti siunčiamos paštu. Tik vienas objektas yra leistinas tam pačiam taupytojui, kol dovanos neišsibaigs. Federalinės taisyklės uždeda nemažą piniginę baudą, jeigu indėlis yra anksčiau išimamas.

NAUJIENOS

THE LITHUANIAN DAILY NEWS

Published Daily Except Sunday by The Lithuanian News Pub. Co., Inc.
1739 So. Halsted Street, Chicago, Ill. 60608 Telephone HA 1-6100

SECOND-CLASS POSTAGE PAID AT CHICAGO, ILLINOIS

Subscription Rates:

In Chicago $30.00 per year, $16.00 per six month, $8.50 per 3 months. In other USA lacalities $26.00 per year, $14.00 per six months, $7.50 per three months. Canada $30.00 per year; other countries $31.00 per year.

15 cents per copy.

Dienraščio kainos:

Chicagoje ir priemiesčiuose:

metams	$30.00
pusei metų	$16.00
trims mėnesiams	$8.50
vienam mėnesiui	$3.00

Kitose JAV vietose:

metams	$26.00
pusei metų	$14.00
trims mėnesiams	$7.50
vienam mėnesiui	$2.50

Kanadoje:

metams	$30.00
pusei metų	$16.00
vienam mėnesiui	$3.00

Užsieniuose:

Metams	$31.00
pusei metų	$18.00
vienam mėnesiui	$4.00

Naujienos eina kasdien, išskiriant sekmadienius. Leidžia Naujienų Bendrovė, 1739 So. Halsted St., Chicago, Ill. 60608. Telef. HAymarket 1-6100.

Pinigus reikia siųsti pašto Money Orderiu kartu su užsakymu.

NAUJIENŲ raštinė atdara kasdien, išskyrus sekmadienius, nuo 9 val. ryto iki 5 val. vakaro Šeštadieniais — iki 12 val.

Kad pasitarimas būtų našus

Iki šio meto Vliko pirmininkas Dr. K. J. Valiūnas stebuklus darė, bet ar jis pajėgs magiška savo lazdele daryti dar vieną stebuklą ateinantį šeštadienį, patirsime tiktai ateinančią savaitę. Dr. Valiūnas pajėgė sutraukti į Vliką įvairių politinių grupių atstovus, bet jis nepajėgė tų atstovų įtikinti, kaip reikia derinti užsienyje gyvenančių mūsų tautiečių energiją ir ryžtą suderintam bendram darbui. Iš visko atrodo, kad šios konferencijos Dr. Valiūnas visai neparuošė, todėl suvažiavusieji pastebės, iš kurios rankovės jis trauks savo magišką lazdelę.

Vakar citavome pagrindines mintis iš Pasaulio Lietuvių Bendruomenės centro valdybos pirmininko Br. Nainio rašto, bet šiandien mes turime dar kartą prie to reikalo grįžti. Ponas Nainys, pasakęs, kad su Vliku ir Alta jam dirbti negalima, kelia klausimą, ar galima dirbti atskirai. Jis net ir politinį savo rašinį pavadino "Gal galima dirbti ir nesusitarus?"

Jis nenori ir nesitiki susitarti, bet jis norėtų keliais svarbiais klausimais sutarti. Jam atrodo, kad "galėtume sutarti, kad dirbam kiekvienas atskirai ir vienas kitam nekliudom. Vis vien geriau būtų atskirai dirbti, negu kartu peštis". Šias savo mintis yra išdėstęs jau vakar minėtame Pasaulio Lietuvio 1975 m. kovo numeryje.

PLB pirmininkas nesitiki susitarti, bet jis nori, kad kiti veiksniai leistų jam pridėti savo pirštus prie Vasario 16-tos dienos aukų. Jis būtų patenkintas, jei būtų sudarytas "išeivijos politinės veiklos planams vykdyti bendras fondas" ir jei kartą į metus susirinkusieji pasiskirstytų lėšomis... Ką Nainio įgaliotiniai darytų su gautomis aukomis, tai jau būtų jų reikalas, bet laisvinimo reikalams dedamų aukų dalį PLB žmonės turi gauti. Tuo reikalu nereikia, kaip rašo, jokio "susitarimo", bet reikalingas "sutarimas".

Verta pastebėti, kad p. Nainys, dėstydamas pačias paskutines savo "politinės filosofijos" mintis, nei vienu žodžiu neužsimena, kad į tą "bendrąjį išeivijos fondą" JAV arba PLB iždininkas dėtų gautas aukas. Tuo reikalu jis nenori net kalbėti, nes jis iš anksto žino, kad nesusitars. Jis tiktai nori, kad PLB gautų teisę pridėti pirštus prie Vasario 16-tos dienos aukų. Ši pozicija Dr. Valiūnui turi būti gerai pažįstama, nes jis pats žino, kad jis negavo jokių pinigų iš JAV LB vadovybės, kol Br. Nainys buvo josios priešakyje.

Jeigu Dr. Valiūnas šių klausimų nebandė aptarti ir išsiaiškinti prieš artėjančią konferenciją, tai ką jis galės daryti pačioje konferencijoje? Savo stalelį jis galės statinėti bet kurioje scenos vietoje, bet pasitarimo dalyviai matys, iš kurios rankovės jis trauks savo magišką lazdelę. Stebuklo jis nepajėgs padaryti. Dr. Valiūnui pirmiausia būtų reikėję su Br. Nainiu ne tik sutarti, bet ir susitarti. Jis turėjo atvažiuoti su dokumentu, kuris suvažiavusiems aiškiai rodytų, kad Nainio vadovaujama grupė susitarimų nelaužys ir vedamam darbui nekliudys.

Panašiose konferencijose suvažiavusieji atstovai padaro trumpą apžvalgą paskutiniais metais atliktų darbų. Dr. Valiūnas galės papasakoti, kaip jam kilo mintis šią konferenciją šaukti ir kaip jis ją sušaukė. P. Nainys papasakos, kaip JAV Lietuvių Bendruomenės centro valdybos pirmininkas Kudirkų šeimą iš Sovietų Sąjungos laisvino ir "Americans for Simas" komiteto pinigais pirko lėktuvo bilietus tai pačiai Kudirkų šeimai Amerikon atvežti.

Įdomiausią ir turiningiausią pranešimą galės padaryti Altos pirmininkas Dr. Kazys Bobelis. Jis galės papasakoti, kaip Amerikos Lietuvių Taryba gavo audienciją pas JAV prezidentą Fordą ir kaip prezidentui buvo įteiktas Lietuvos laisvės reikalais specialus pareiškimas. Dr. Bobelis galės papasakoti, ką prezidentas Fordas nuvykusiems Altos atstovams pasakė ir kaip jis tai pasakė. Jeigu suvažiavusiems konferencijos atstovams būtų neaišku, kaip ir kokiu keliu Kudirkai Amerikon skrido ir kaip tas skridimas buvo organizuotas, tai Dr. Bobelis galėtų duoti visą eilę smulkmenų, nurodydamas datas ir parodydamas laiškų kopijas. Apie Kudirkų kelionę į Ameriką Dr. Bobelis gana plačiai jau buvo pasakojęs Naujienose, bet kadangi ne visi veiksnių vadovai Naujienas skaito, tai Dr. Bobelis galėtų jiems dar kartą pakartoti. Dr. Bobelis susirinkusiems dar galėtų papasakoti, kaip prieš tris metus panaši audiencija pačių lietuvių buvo išardyta ir išdėstyti, kodėl šį kartą jiems nepavyko audiencijai pakenkti. Jeigu kam reikės dar didesnės aiškumos, tai Dr. Bobelis galės nurodyti, kodėl kai kurių grupių atstovai ir šiandien nenori susitarimų laikytis visiems privalomoje pavergtos tautos laisvinimo kovoje.

Kad pasitarimai būtų našūs, tai reikia iš anksto aptarti pačius svarbiausius klausimus ir rasti bendrą kalbą gyvybiniais Lietuvos laisvės klausimais.

Chicagos Lietuvių Spaudos Klubo Pirmininko

P. STRAVINSKO VIEŠAS LAIŠKAS

Tėvų Marijonų vienuolijos Šv. Kazimiero provincijos kapitulai

Gerbiamieji,

Kreipiuosi į Jus, Tėvų Marijonų Šv. Kazimiero provincijos kapitulą, šiuo metu posėdžiaujančią Chicagoje, prašydamas įpareigoti Jūsų vienuolijos leidžiamo dienraščio "Draugo" redaktorių kun. Pr. Garšvą, MIC, paskelbti tame laikraštyje mano atsakymą Bronio Railai į jo 1974. XI. 22 d. paskelbtą "Drauge" viešą laišką *"Laikas stabdyti patvaikimo akciją,"* įžeidusį mane ir ypač mano atstovaujamąjį Chicagos Lietuvių Spaudos Klubą.

ISTORIJA IR MOTYVAI:

I. — 1974. V. 4 d., Chicagoje, įsisteigė Lietuvių Spaudos Klubas tikslu kelti mūsų spaudos kultūrą ir spaudos žodžiu kovoti su Lietuvos okupantu, ginant Lietuvos žmonių teises ir siekiant Lietuvos išlaisvinimo. Jo steigėjais buvo 11-ka asmenų, jų tarpe ir vienas kunigas, mūsų visuomenės veikėjas, du "Draugą" oficialiai leidžiančios Lietuvių Katalikų Spaudos Draugijos nariai, vienas jų dargi ir tos Draugijos Valdybos narys, "Draugo" direktorius.

II. — Siekdamas mūsų spaudą padaryti geresnę, sutinkančią su teise, su morale, su spaudos etika ir tautos interesu, Klubas savo 1974. XI. 3 d. susirinkime pasisakė prieš mūsų spaudos neigiamus rašymus, rašydamas ir konkrečiai nurodydamas tokių rašymų ir "Draugo" vedamuosiuose bei Bronio Railos publicistikoje. Apie tuos Klubo pasisakymus buvo pranešta ir 1974. XI. 5 d. "Naujienose".

III. — Jūsų vienuolijos spaudos organe "Drauge" į tai atsiliepė žinomas krikščionybės priešas, Kristaus niekintojas Bronys Raila, gal daugiausia iš visų mūsų spaudoje rašančiųjų nesiskaitąs su spaudos etika, savo viešu laišku "Laikas stabdyti patvaikimo akciją", įžeidžiančiu mane ir mano atstovaujamąjį Li[illegible] Spaudos Klubą.

IV. — Dėl to aš, asmeniškai ir kaip Spaudos Klubą atstovaująs jo pirmininkas, tuojau pat Jūsų vienuolijos Tėvui Provincijolui kun. J. Dambrauskui telefonu pareiškiau savo griežtą prieštaravimą ir po to įteikiau jam savo atsakymą Br. Railai, prašydamas jį perduoti "Draugo" redaktoriui kun. Pr. Garšvai, įsakant jam paskelbti jį "Drauge".

V. — Tas atsakymas, kaip aš buvau painformuotas Tėvo Provincijolo sekretoriaus kun. Nockūno, tuoj buvo perduotas kun. Pr. Garšvai, kuris jo betgi ilgoką laiką neskelbė. Pasirodžius "Draugo" vedamajame dargi Br. Railos garbinimui, taigi, pasikeitus aplinkybėms, aš kreipiausi į "Draugo" redakciją, prašydamas mano atsakymą Railai trumpam laikui man grąžinti, kad aš galėčiau jį papildyti.

VI. — "Draugo" redaktorius jį man grąžino, be jokio laiško, be lydraščio, dargi įdėjęs jį į Tėvo Provincijolo voką (su Provincijolo atgaliniu adresu), matyt, norėdamas mane pri gauti, kad tą laišką man grąžinąs ne jis, o pats Tėvas Provincijolas, kaip nespausdintiną. Tai buvo "Draugo" redaktoriaus nedora gudrybė, parodyti jo "moralę", jo "inteligenciją" ir ypač jo "žurnalistinę etiką"...

VII. — Papildytą (naujai parašytą) atsakymą (Railai) aš tuojau vėl pasiunčiau per kun. Nockūną Tėvui Provincijolui, kad jis būtų perduotas "Draugo" redaktoriui spausdinti. Šį kartą Provincijolas tą atsakymą per savo sekretorių kun. Nockūną man atsiuntė atgal į namus, kaip neskelbtiną, bet irgi be jokio laiško, be lydraščio, nenurodydamas netgi nei jo nespausdinimo motyvų.

VIII. — Tuojau pat, dar esant pas mane kun. Nockūnui, aš telefonu pasiteiravau Tėvą Provincijolą to atsakymo grąžinimo motyvų. Tėvas Provincijolas sakėsi esąs sunkus ligonis, turįs 240 kraujo spaudimą, todėl negalįs nervintis ir esąs bejėgis išspręsti tą ginčą dėl mano rašinio spausdinimo "Drauge". Sakėsi jį išspręsti pavedęs savo sekretoriui, pasitarus su "Draugo" redaktorium kun. Pr. Garšva".

IX. — Aš tam prieštaravau, viena, dėl to, kad tiedu asmenys nėra kompetentingi tą klausimą spręsti, ypač gi kun. Pr. Garšva, dėl kurio veiksmų aš skundžiuosi jo dvasinei vyresnybei, Tėvui Provincijolui

Tada Tėvas Provincijolas patarė man palaukti, kol iš Romos į Chicagą atvyksiąs Marijonų vicegenerolas kun. Rimšelis, kuris ir padarysiąs savo sprendimą.

X. — Paklausus man Tėvą Provincijolą, ar jis kalbėjęs šiuo reikalu su "Draugo" redaktorium kun. Pr. Garšva ir ką anas jam sakęs, jei su juo kalbėjęs, Provincijolas man pasakė, kad jis, kun. Pr. Garšva, jam atsakęs taip:

"Tas žmogus žino, ko aš noriu — ir to jam užtenka"...

XI. — Mano atsakymas B. Railai, atrodo, iki šiol yra pas Tėvą Provincijolą, neišsprendus jo skelbiamo "Drauge" klausimo.

Todėl aš pakartotinai prašau Tėvų Marijonų Šv. Kazimiero Kapitulą, posėdžiaujančią šiuo metu Chicagoje, įpareigoti "Draugo" redaktorių kun. Pr. Garšvą, esantį pas jį ar pas Tėvą Provincijolą kun. J. Dambrauską ("Draugo" redakcijoje) mano atsakymą Br. Railai *tuojau pat paskelbti "Drauge", leidžiant tuo būdu man ir mano atstovaujamam Chicagos Lietuvių Spaudos Klubui prieš "Draugo" skaitytojus pasiaiškinti, nurodyti Br. Railos klaidas ir tuo būdu save reabilituoti, atsakyti Br. Railos viešu laišku paliestą mūsų garbę, mūsų gerą vardą.*

To reikalauja ne tik mūsų interesas, bet ir paties "Draugo", lygiai kaip ir visos Tėvų Marijonų vienuolijos garbė.

To ir iš Jūsų, Tėvai Marijonai, garbingoji Šv. Kazimiero provincijos Kapitula, reikalauja krikščioniškasis doros mokslas, ypač gi Šv. Mato Evangelijos (5, 23 — 25) žodžiai, kuriuos aš esu priminęs ir savo laiške Tėvui Provincijolui ir "Draugo" redaktoriui, reikalaudamas mano atsakymą Br. Railai (į jo įžeidžiamą viešą laišką) paskelbti "Drauge", kuriame buvo paskelbtas ir tas jo viešas laiškas.

Su gilia pagarba

P. Stravinskas

Chicago, 1975. IV. 9 d.

"NAUJIENOS" KIEKVIENO LIETUVIO DRAU[illegible] BIČIULIS

ALT Informacija

RAGINA JUNGTINĖSE TAUTOSE PRABILTI APIE PAVERGTUOSIUS

Senatorius Charles Percy pažymėjo, kad JAV delegacija Jungtinėse Tautose neprivalo dėl "detante" nutylėti kritikos Sovietų Sąjungai. Percy pareiškė, kad JAV delegacijos kalbose nėra kritikos Sovietų Sąjungai net tokiais klausimais, kaip žmogaus teisės ir pagrindinės laisvės. Percy tai pareiškė Senato Užsienio Reikalų komitetui, darydamas pranešimą apie savo patyrimus kaip JAV delegacijos narys Jungtinių Tautų rudeninėje visuotinėje sesijoje.

SIŲSKIME LAIŠKUS LAIKRAŠČIAMS

Daugelis Amerikos didžiųjų laikraščių deda skaitytojų atsiunčiamus laiškus šalia redakcijos vedamųjų. Jei ir nebūtų kartais tie laiškai išspausdinti, jie redaktoriams primintų apie Lietuvos reikalus.

Taigi būtų svarbu, kad lietuviai dabar kiek gausiau tų laiškų redakcijai pasiųstų, ryšium su pavojais pripažinti Lietuvos inkorporaciją

PERSEKIOJIMAI LIETUVOJE ATKREIPĖ PASAULIO DĖMESĮ

New Jersey kongresmanas Frank Thompson, kalbėdamas Atstovų Rūmuose Vasario 16 d.proga, pabrėžė: "Lietuvių ir kitų, esančių Sovietų Sąjungoje, protestai prieš religinį ir politinį persekiojimą atkreipė pasaulio dėmesį. Amerikiečiai jau nuo seniai stebisi lietuvių tautos ryžtu akivaizdoje tokios nelaimės ir mes lietuvius remiame jų kovoje".

NEPRIKLAUSOMYBĖS ARAS

Rašo MANTAS AUKŠTUOLIS

50

Ar nebus toji pragaištinga ir viso pikto priežastis, kad žmogus vietoj būti tuo, kuo jis yra, pasidarė dvilypė būtybė — kūnas ir dvasia, o ne tikras žmogus.

Materialistinis ir dvasinis žmogaus pasaulis, dvasia ir kūniškas žmogus. Žmogus ir dievybė — tai vis to paties žmogaus ir jo minties padarinys.

Žmogaus mintis — svajonė sukūrė visas galimybes, kad jos jam padėtų. Bet deja, nė viena jam nepadėjo ir niekad nepadės. Vargšas dievdirbys, savo drebančiomis rankomis nukalęs dievuką, tiesia tas pačias rankas prašydami jo pagalbos.

Nesvarbu, kad vienas žmogus tiesia rankas į medinį, o kitas į paauksuotą ir brilijantais žibantį dievą, trečias kreipiasi į stabą ugnimi žėrinčiomis akimis, o dar kitas lenkiasi vėl kokim nors dievaičiui. Visa tai yra to paties pagalbos ieškančio žmogaus padarinys.

Čia glūdi visų laikotarpių žmonijos istorijos tragedija ir klaida. Žmogus niekad nemėgino būti žmogumi, žmogui padėti, jį išlaisvinti, bet priešingai, viską darė, kad jį įbaugintų, supančiuotų ir panaudotų tam tikrų savanaudžių interesams. Ne nuo stabų reikia pradėti kurti žmogų, ne nuo nesamų ir negalinčių būti dievybių, o nuo jo paties, nuo žmogaus. Ne nuo teorijų, ne nuo dogmų, ne nuo visokių izmų, ne nuo apgaulės, o nuo žmoniškos teisybės, paremtos gamtos nesugriaunamais dėsniais, nuo aukso vidurio, nuo žmogaus vidinės pusiausvyros, kuri nuolat balansuoja tarp žmogaus gobšumo ir jo geros valios; nuo jo žmoniško jausmo, nuo šio teisingiausio teisėjo, kuris viską žino, jaučia, kuris jam duoda teisingiausią painiausių klausymų sprendimą.

Žmogus, galėdamas mąstyti, turi galią svarstyti, tą aukščiausią visatos jam suteiktąją dovaną, kuri jį skiria nuo kitų gyvūnų pastatydama pasaulyje pirmaujančioje vietoje. Jis galėtų viską teisingai išspręsti, jeigu reikalą svarstytų ne kitų įpirštomis, o savo paties tikromis ir niekieno nevaržomomis mintimis.

Žmonės viską gali, viską išranda, viską sukuria. Tačiau jie tuo negyvena, jie ieško kažko svetimo, kažko tolimo. Tačiau jie niekuomet nemėgina ieškoti savęs. Kalba apie teisybę, o meluoja. Perša laisvę, o kala vergijos pančius. Kitiems žada laimingą pomirtinį gyvenimą, o patys grobia auksą. Kitiems žada gėrybių ateityje, o patys ko daugiausiai naudojasi jomis dabar.

Norėdama surasti tikrojo žmogaus ramybę, žmonija turi gerbti dievybę žmoguje, kad žmonės tikrai mylėtų viena kitą ne dėl to, kad jis yra savo tautos žmogus. Tada nereikėtų žmonių deginti, jų kūnų invizicijos ratais draskyti. Nereikėtų stovyklų su mašinomis žmonėms deginti, nereikėtų masėmis šaudyti jų į pakaušį, nereikėtų motinų su vaikais tremti į dykumą mirčiai.

Žmogui nedaug tereikia. Tik save pradėjęs, save patį išvaręs iš savęs ir užmiršęs, kas jis toks yra, bei ieškodamas iliuzijos pagalbos, jis veržiasi, kovoja, kariauja, meluoja, suka, vagia, papirkinėja kitus, parduoda save, kankina kitus ir pats save. Pagaliau, atsitrenkęs galva į sieną, praveria akis, pamato save, karčiai nusišypso ir sudrimba. Viskas baigta... Šitam jau daugiau nieko nebereikia... Bet ryt tą patį pradės kitas...

Kas gi daryti? Būk žmogus, bet savitas, savo tautos tikra dvasia gyvenąs žmogus, ne visokių nesamų ir negalinčių būti dirbtinų šmėklų. Tik toksai tu būsi dievinas ir laisvas. Atsikratyk amžinos nepriteklių ir bado baimės. Suprask, kad visai žmonijai priklauso visas tas turtas, kuris yra žemėje.

O juk ateis laikas, kai visos mūrinės šventovės subirės ir sunyks tie aukso kalnai jas iškėlę. Žmogus suras pats save Praamžiaus sukūrtoje gamtoje. Tada žmogus taps tikrasis gamtos dievaitis, susikaupęs prie saulės pavidalo Amžinosios Ugnies ir pats bus amžinas...

Mėlynasis paukštis, nugalėjęs Atlanto vandenyną, išdidžiai suko ratą dangoraižių pasaulyje.

Laisvės paminklas iškilmingai sveikina visus, kurie atvyksta į šią žemę, žadėdamas laisvę ir teisingumą.

Beveik trečdalis mūsų persekiojamosios tautos per šimtus metų priglaudė Jungtinės Amerikos Valstybės.

Laisvoji Amerika sukūrė laisvą žmogų. Bet kai kur ji perdaug dosniai dalijo tas neribotas laisves. Ją reikia įspėti, kad ta laisvoji šalis tinka tik laisvosioms tautoms, o ne rusų nacionalinio komunizmo propagandai...

Laisvasparnis nuskrido į privatų BX — 131 aerodromą ir ten nusileido.

Visi davė žodį, kad apie šią kelionę niekur ir niekad nebus kalbama.

Dary ir Giraitis su lėktuvu nuvyko į garažą. Nemy nusivedė svečius pas save. Žiurtis pareiškė viltį, kad gal greit aplankysiąs Birutę, nuskubėjo į savo įstaigą pasirodyti, kad dar tebėra gyvas.

Nemy savo bute įkurdino svečius. Aprūpinusi Gintą, ji nuėjo pas tėvus pasidžiaugti ir padėkoti už jų rūpesčius.

Vėliau Nemy supažindino svečius su savo tėvais. Jiems Gintas padarė didelį įspūdį. Jie matė jame tėvynėje paliktojo lietuvio sielą. Jo gilios akys, kurios nuo kančių dar pagilėjo, aiškiai rodė šio žmogaus išgyventąjį skausmą. Nemy tėvai priėmė Gintą su didele pagarba.

Kuklią ir malonią Birutę Nemy motina iš karto taip pamėgo, kad neleido jai nė pasitraukti, laikė ją už rankų, bučiavo ir džiaugėsi, joje įkūnydama save iš, anų jaunystės metų tėviškėje.

Gintas būdamas su Nemy, kartais jautė tarytum jo gyvenime nieko nebūtų įvykę. Viskas jam atrodė lyg netikras dalykas. Kur jam ko trūko, ten buvo ir Nemy, kuri viską jautė ir suprato, kas jam buvo skaudu ir kas malonu. Ji buvo antroji jo širdis, kuri plakė jo pulsu ir gyveno jo gyvenimu. Pastebėjusi, kad jį kankina sunkios mintys, Nemy šypsodamasi glaudėsi prie jo, paliesdama jo veidą, glostė savo švelniomis rankomis jo plaukus, lygino sunkiąsias jo gyvenimo žymes — kaktos raukšles.

— Nemy, aš tave myliu, — tarė jis.

— O aš tave dar labiau-u, — atsakė ji pratęsdama. Ir jie abu laimę puošė meilės žiedais.

★

Už kiek laiko, kaimo D... "klibis" atsikvietė stalinistų baudžiamąjį dalinį ir grąsino sunaikinsiąs visą kaimą, jeigu nebus nurodyta, kur yra pasislėpę partizanai. Mat, jis tiksliai nustatė, kad tai partizanų darbas. Jis pasiryžo atkeršyti už ją.

(Bus daugiau)

Skaitykite ir platinkite
Dienraštį
NAUJIENAS
Jos visad rašo
TEISYBĘ

TELEF. PR 8-3229

DR. ANNA BALIŪNAS
AKIŲ, AUSŲ, NOSIES IR GERKLĖS LIGOS
2858 W. 63rd Street
Valandos pagal susitarimą.

DR. K. G. BALUKAS
AKUŠERIJA IR MOTERŲ LIGOS
GINEKOLOGINĖ CHIRURGIJA
6449 So. Pulaski Rd. (Crawford Medical Building). Tel. LU 5-6446
Priima ligonius pagal susitarimą.
Jei neatsiliepia, skambinti 374-8012

DR. C. K. BOBELIS
INKSTŲ IR ŠLAPIMO TAKŲ CHIRURGIJA
Telef. 695-0533
Fox Valley Medical Center
860 SUMMIT STREET
ROUTE 58, ELGIN, ILLINOIS

DR. PETER BRAZIS
PHYSICIAN AND SURGEON
2434 WEST 71st STREET
Ofisas: HEmlock 4-5849
Rezid.: 388-2233
OFISO VALANDOS:
Pirmadieniais ir ketvirtad. 1—7 val., antrad., penktadienį nuo 1—5, treč. ir šeštad. tiktai susitarus.

DR. PAUL V. DARGIS
GYDYTOJAS IR CHIRURGAS
Westchester Community klinikos Medicinos direktorius.
1938 S. Manheim Rd., Westchester, Ill.
VALANDOS: 3—9 darbo dienomis ir kas antrą šeštadienį 8—3 val.
Tel. 562-2727 arba 562-2728.

REZ.: GI 8-0873
DR. W. EISIN - EISINAS
AKUŠERIJA IR MOTERŲ LIGOS
GINEKOLOGINĖ CHIRURGIJA
6132 So. Kedzie Ave., WA 5-2670
Valandos pagal susitarimą. Jei neatsiliepia, skambinti MI 3-0001.

TEL. — BE 3-5893
DR. A. B. GLEVECKAS
GYDYTOJAS IR CHIRURGAS
SPECIALYBĖ AKIŲ LIGOS
3907 West 103rd Street
Valandos pagal susitarimą.

DR. K. A. V. JUCAS
Tel.: 561-1070 ir 489-4441
ODOS LIGOS — CHIRURGIJA
OFISAI:
2403 W. NORTH AVE.
(Prie Western Ave. kampo)
5214 No. WESTERN AVE.
Valandos pagal susitarimą.

Ofiso tel.: HE 4-1818
Rezidencijos: PR 6-9801
DR. J. MEŠKAUSKAS
GYDYTOJAS IR CHIRURGAS
VIDAUS LIGŲ SPEC.
2454 WEST 71st STREET
VALANDOS: Pirmadieniais, antradieniais, ketvirtadieniais ir penktadieniais nuo 3 iki 7 val. popiet.
Tik susitarus.
Trečiadieniais uždaryta.

DR. FRANK PLECKAS
OPTOMETRISTAS
KALBA LIETUVIŠKAI
2618 W. 71st St. — Tel. 737-5149
Tikrina akis. Pritaiko akinius ir "contact lenses".
Val. pagal susitarimą. Uždaryta treč.

DR. LEONAS SEIBUTIS
INKSTŲ, PŪSLĖS IR PROSTATOS CHIRURGIJA
2656 WEST 63rd STREET
Val.: antrad. nuo 1—4 po pietų, ketirtad. nuo 5—7 val. vak.
Ofiso telef.: 776-2880
Naujas rez. telef.: 448-5545

DR. VYT. TAURAS
GYDYTOJAS IR CHIRURGAS
Bendra praktika, spec. MOTERŲ ligos
Ofisas: 2652 WEST 59th STREET
Tel.: PR 8-1223
OFISO VAL.: pirm., antrad., trečiad. ir penkt. 2-4 ir 6-8 val. vak. Šeštadieniais 2-4 val. po pietų ir kitu laiku pagal susitarimą.

V. Tumasonis, M. D., S. C.
CHIRURGAS
2454 WEST 71st STREET
Ofiso telef.: HEmlock 4-2123
Rezid. telef.: GIbson 8-6195
Priima ligonius pagal susitarimą. Dėl valandos skambinti telef. HE 4-2123. Jei neatsiliepia, tai telef. GI 8-6195.

P. SILEIKIS, O. P.
ORTHOPEDAS-PROTEZISTAS
Aparatai - Protezai, Med. Bandažai. Speciali pagalba kojoms (Arch Supports) ir t. t.
Val.: 9—4 ir 6—8. Šeštadieniais 9—1.
2850 West 63rd St., Chicago, Ill. 60629
Telef.: PRospect 6-5084

BUY U.S. SAVINGS BONDS
WHERE YOU BANK OR WORK

Detroito naujienos

DLOC metinis atstovų - narių susirinkimas

Balandžio 6 d. 12 val. susirinkimą pradėjo pirm. Rimas Sukauskas-Sakis. Susirinkimui pirmininkauti pakvietė Stasį Šimoliūną, sekretoriauti Joną Gaižutį. Atsistojimu buvo pagerbti Dloko mirusieji. Mandatus perskaitė Pranas Polteraitis. Į Dloką yra įsijungusios 24 organizacijos su 51 atstovu. Susirinkime dalyvavo 31 atstovas. Pereitų metų metinio susirinkimo protokolą perskaitė sekretoriaujantis J. Gaižutis. Visų metų atliktų darbų pranešimą padarė pirm. R. S. Sakis. Savo pranešime pastebėjo, kad LB Detroito apylinkės valdyba per pereitus metus vis tiktai kaišiojo šakalius į Dloko vežimo ratus.

Nekreipdama dėmesio į visokius trukdymus, Dloko Valdyba, kie ksąlygos leido, tęsė užsibrėžtą darbą. Iždininko P. Polteraičio pranešimas, apie kasos stovį buvo patiektas raštiškai ir išdalintas atstovams. Revizijos komisijos aktą perskaitė Marijonas Šnapštys. Kasos pinigai su revizijos komisijos aktu sutinka. Kasoje 1975 metams likutis $617.65. Po trumpų diskusijų visi pranešimai buvo užgirti ir priimti, taip kaip surašyti.

Svečio teisėmis visuomeninink as Algis Zapareckas atsinešė parašytą laišką, skatinantį tarp veiksnių susitarimą, kuris jau numatytas balandžio 12 d. Čikagoje. Reikia pastebėti, kad A. Zapereckas turi gerus norus ir skatina sutaikinti ALT su LB. Dlokas vis tiktai nutarė parašyti ALT susitarti skatinantį laišką. Mano nuomonė, A. Zapareckui reiktų skatnančius žygius daryti su abiem pusėms, o ne tiktai vienai. Grįžęs iš susirinkimo susirišau su LB Detroito skyriaus valdybos nariais ir paklausiau kokius LB CV padarė žygius posėdžio metu šiandieną? Atsakymas buvo, kad pirmą kartą girdi tokius sumanymus. Jei p. A. Zapareckas imasi tarpininkavimo žygių "sutaikinti", tai jau reikėjo ir LB Detroito apylinkės valdybai panašų taikos laišką pasiūlyti. A. Zapareckas to nepadarė, tai koks čia tarpininkavimas?

Susirinkimo metu buvo pastebimas didelis susirūpinimas dėl Henry Kissingerio vadovaujamo Valstybės Departamento ir dėl JAV Saugumo Tarybos vairavimo įteisinti Sovietų Sąjungos grobuonišką žygį užimant Baltijos valstybes. Tuo reikalu be pertraukos Dlokas skatina visuomenę ir padeda rašyti laiškus bei telegramas. Laiškų pavyzdžius detroitiečiai gali gauti pas visus Dloko valdybos narius ir pas Dloko talkininką Algį Vaitiekaitį.

Toliau sekė Valdybos, Revizijos komisijos ir festivaliui komisijos rinkimai. Į valdybą išrinkti: Elzbieta Paurazienė, Rimas Sukauskas-Sakis, Saulius Kaunelis, Pranas Polteraitis, Bernardas Brizgys, Algis Barauskas, Stasys Šimoliūnas ir Antanas Sukauskas.

Revizijos komisiją sudaro: Marijonas Šnapštys, Petras Pagojus, Vincas Šarka ir Pranas Brunskis. Festivalio komisija: Pranas Polteraitis, Antanas Sukauskas, Juozas Kičius, Jonas Maršalkovičius ir J. G.

Klausimuose - sumanymuose pranešimą padarė etninių grupių atstovas Bernardas Brizgys. Festivalis šiais metais įvyks liepos 12-13 ir 14 dienomis. Vieta kiek pakeista. Prie upės, bet arčiau vidurmiesčio, už Karių Veteranų rūmų. Susirinkimas buvo darbingas. Valdybos posėdis numatytas balandžio 22 d. šv. Antano parapijos patalpose.

A. Sukauskas

GRADINSKAS
1975 METŲ
TV TIK 88 DOL.
2512 W. 47 ST. • FR 6-1998
sekm. ir treč. uždaryta.
Lietuvi, eik pas lietuvį!

GĖLĖS VISOMS PROGOMS
Beverly Hills
GĖLINYČIA
2443 WEST 63rd STREET
Telefonai: PR 8-0833 ir PR 8-0834

GĖLININKAS
(PUTRAMENTAS)
Linksmumo arba liūdesio valandom gražiausios gėlės ir vainikai antkapių papuošimui ir sezoninės kapams gėlės.
ROY R. PETRO (PUTRAMENTAS)
5525 So. Harlem Ave. — 586-1220

PERKRAUSTYMAI
MOVING
Leidimai — Pilna apdrauda
ŽEMA KAINA
R. ŠERĖNAS
Tel. WA 5-8063

MOVING
Apdraustas perkraustymas iš įvairių atstumų.
ANTANAS VILIMAS
823 West 34 Place
Tel.: FRontier 6-1882

SOPHIE BARCUS
RADIJO ŠEIMOS VALANDOS
Visos programos iš WOPA, 1490 kil. A. M.
Lietuvių kalba: kasdien nuo pirmadienio iki penktadienio 11—12 val. ryto. — Šeštadienį ir sekmadienį nuo 8:30 iki 9:30 val. ryto.
Telef.: HEmlock 4-2413
7159 So. MAPLEWOOD AVE.
CHICAGO, ILL. 60629

B
Be sure to drown all fires.

"Žiburio" mokyklos tėvų susirinkimas

Lietuvių Bendruomenės Detroito apylinkės "Žiburio" lituanistinės mokyklos visuotinas tėvų susirinkimas įvyks balandžio mėn. 26 d., Kultūriniame Centre, 9 val. ryto, prasidėjus pamokoms. Programoje: Tėvų komiteto rinkimas ir įvairūs pranešimai.

Maloniai kviečiame visus tėvus dalyvauti šiame svarbiame susirinkime.

"Žiburio" mokyklos
Tėvų komitetas

KANDIDATĖ Į MARČIAS

Škotų šeima sėdi prie stalo ir šnekasi. Sūnus taria:

— Noriu pranešti jums, kad susižiedavau su kaimyno dukterimi.

— O, tai netikėta. Nuo kada ją myli?

— Nuo vakar, tai meilė iš pirmo žvilgsnio.

— Papasakok, kaip tai įvyko.

— Susitikau ją ant laiptų ir pakviečiau kinan. Tuojau sutiko, bet su sąlyga, kad pati nusipirks sau bilietą!...

MŪSŲ SPAUDOJE

Amerikos studentai apie dialogus su sovietais

Amerikos studentų, jaunimo ir jų rėmėjų organizacijos Young Americans for Freedom žurnalo New Guard kovo numeryje yra Francis Kane straipsnis apie prasmingumą dialogų su Sov. Sąjunga. Pradžioje yra teigiama, kad vakarų pasaulio liberalai nesugebėjo tokį dialogą išvystyti su carinės imperijos elitu. Tai priartino caro režimo griuvimą ir dabartinio įsigalėjimą. Pagrindinis dialogo tikslas buvo įnešti demokratiją ir vakarų pasaulio žmonių laisvės Rusijos gyventojams.

Dabartinis dialogas įvairiomis formomis apima daugelį sričių. Suminėjęs jų daugelį ir išvardinęs amerikiečių padarytas savo krašto saugumui kenksmingas nuolaidas, autorius prieina prie mus tiesioginiai ar netiesioginiai liečiančio "kultūrinio dialogo" ir rašo:

— Plečiant dialogą per kultūrinius mainus, mes dar kartą randame, kad net abišaliai baletų ar orkestrų pasirodymai turi būti nusprendžiami aukščiausiose SSSR valdžios viršūnėse siauru sovietų vidaus saugumo supratimu. Mes vakaruose esame atkreipę dėmesį buvusiems faktams, kad sovietų menininkai, turį galimybę dalyvauti tokiose pasikeitimo programose "pabėga ir prašo azilio teisių vakaruose". Betgi tokia terminologija nebūtų naudojama, jei prancūzų operos baleto šokėjai norėtų pasiliktí SSSR.

Kultūrinių mainų sutartis yra naudojama tik kaip pakaitalas tikrosios judėjimo laisvės, tikslu ją vaizduoti, o ne ugdyti. Tie pasikeitimai yra sustabdomi, kai tik valdžia pastebi, kad iš užsienio atėjusios idėjos piliečius veikia daugiau už varomą ideologinę propagandą.

Aptaręs prekybos ir kitas galimybes, F. Kane daro šias išvadas bei stato dialogams sąlygas:

1. Sovietų vadai turi tuos pat nepakitusius siekimus, kuriuos turėjo pačioj pradžioj. Jie nepasikeitė. Jų "taika" yra ne tokia, kokią vakariečiai supranta. Ribojimas apsiginklavimo taip pat yra skirtingas.

2. Jų raštai nerodo kitimo žymių. Visi yra apsupti prievartos aplinkybių, į kurias įeina baimė dėl revoliucijos iš vidaus. Nors yra dinamizmo žymių, tačiau viską kontroliuoja partija ir bijanti naujovių biurokratija.

3. Ilgų distancijų prekyba tarp JAV ir SSSR reikalinga pakitimų. Bet reikšmingi kitimai sudarytų partijai pavojų. Pagerėjęs ekonominis gyvenimas politikos sąskaiton jiems būtų per daug aukšta kaina.

4. Jie siekia laimėjimų taktikoje, kuri palengvintų jų siekimus ir sustiprintų strateginių jėgų bazes. Šiuos klausimus vakariečiams diskutuoti dialoguose yra draudžiama.

5. Visuose dialoguose svarbu žinoti ne ką jie sako, bet ką jie daro...

6. Bet kokie pagerėjimai gali ateiti tik eilėje metų. Tik jėga, ypatingai karinė, nuspręs galimus davinius.

7. Mūsų tikslai — paveikti jų būdą, kad negrąsintų karu, turi būti įnašu į dialogus centre. Iki kol nėra pakitimų tarptautinėje ir vidaus gyvenimo jėgose ir kol sovietai nepraranda realybės, mes galime gyventi su nedraugiškumais, kurie išplaukia iš jų pasirinkimo mus laikyti savo priešais.

Atkreiptinas dėmesys, kad New Guard (Woodland Rd., Sterling, VA 22170) yra studentų laikraštis. Jo skaitytojų bei YAF narių supratimas apie komunizmą yra geresnis, negu kai kurių profesorių arba kai kurių neinteligentiškų intelektualų, kokių ir mūsų tarpe pasitaiko. Tokie labai keikia Naujienas.

Kazys Petrokaitis

BLUSŲ INVAZIJA FLORIDOJ

G. P. praneša iš Miami, kad švelnus oras šiemet labai buvo palankus blusoms veistis Floridoje. Kadangi blusos plinta per šunis, niekados dar tiek daug šunų nebuvo sugabenama Gyvulių Globos draugijai (Humane Society) kaip šią žiemą. Kadangi jokie "vaistai" ir chemikalai nebegelbsti, savininkai savo šunis atiduoda draugijai kad juos "užmigdytų".

• Jūs esate stiprūs tol, kol jūs neatėmėte visko iš žmonių. Asmuo, iš kurio jūs jau viską atėmėt, jau nebėra jūsų valdžioje. Jis vėl yra laisvas.

A. Solženycin

• Ateitį žino tik dievai ir diplomatai.

Milovan Djilas

• Neturtingiausias tas žmogus, kuris daug nori.

Leonardas Da Vinči

• Lievai nefilisofuoja. Mat, jie gyvena būties šviesoje, jiems esą viskas aišku, todėl jie neklausią.

Platonas

Weekends Good Time for Baking

For active families or slow-to-get moving folk, the weekend is a great time for baking a moist warm peanut butter brunch cake. The delicate flavor of the peanut butter used and the unusual moist topping result in a satisfying late breakfast bread.

PEANUT BUTTER BRUNCH CAKE

3/4 cup sugar	1/2 teaspoon salt
1/3 cup margarine	2/3 cup milk
1 egg	1/2 cup chopped nuts
1/3 cup creamy peanut butter	1/2 cup dairy sour cream
1-1/2 cups unsifted flour	1/4 cup firmly packed brown sugar
2 teaspoons baking powder	

Grease a 10 x 6 x 1 3/4-inch baking dish. In large mixing bowl stir sugar and margarine until blended. Stir in egg and peanut butter. Stir together flour, baking powder and salt. Add to peanut butter mixture alternately with milk, beginning and ending with flour mixture and mixing well after each addition. Mix in nuts. Turn into prepared dish. Stir together sour cream and brown sugar; spread over batter. Bake in 325°F oven 1 hour or until cake springs back when touched. Serve hot or warm. Makes 9 pieces.

ŠVENTO RAŠTO PAMOKYMAI IR PAAIŠKINIMAI KIEKVIENĄ DIENĄ BŪTINI KRIKŠČIONIUI

"Nuo Viešpaties priklauso žmogaus žingsniai, jis sutvirtina tą, kurio kelias jam patinka. Jei jis krinta, nepalieka pavirtęs, nes Viešpats palaiko jo ranką". — Psalmė 37:23, 24.

• • •

Čia kalbama apie tokius, kurių žmogiškoji valia buvo pakeista, kurie vietoj savo valios, priėmė Dievo valią ir dėlto stengiasi vaikščioti teisingumo keliais. Tokie yra Dievo galybės sergimi ir visi jų gyvenimo reikalai yra Viešpaties tvarkomi. Jei jie kartais paklysta, vistiek Viešpaties galybė ir išmintis patvarko dalykus taip, kad visi jų patyrimai sutvirtina juos ir pastato teisybėje. Visokiais Dievo leistais gyvenimo patyrimais jie mokinasi pasirodyti vaisingais geruose darbuose ir taip yra prirengiami dalyvauti su Kristumi jo karalystėje.

• • •

Mažą knygutę, pavadintą JĖZUS PASAULIO IŠGANYTOJAS, gausite nemokamai, jei parašysite tokiu adresu:

F. ZAVIST, 3715 WEST 66th STREET
CHICAGO, ILINOIS 60629.

ŠV. RAŠTO TYRINĖTOJAI

PETKUS
TĖVAS IR SŪNUS
MARQUETTE FUNERAL HOME
2533 W. 71st Street
Telef.. GRovehill 6-2345-6
1410 So. 50th Ave., Cicero
Telef.: TOwnhall 3-2108-9
TRYS MODERNIŠKOS KOPLYČIOS
AIKŠTĖ AUTOMOBILIAMS PASTATYTI

Laidotuvių Direktoriai
MAŽEIKA & EVANS
6845 SO. WESTERN AVE.
TRYS MODERNIŠKOS AIR-CONDITIONED KOPLYČIOS
MAŠINOMS VIETA
REpublic 7-8600 REpublic 7-8601

EUDEIKIS
GAIDAS -- DAIMID
SENIAUSIA IR DIDŽIAUSIA LAIDOJIMO ĮSTAIGA
4605-07 So. HERMITAGE AVENUE
Tel.: YArds 7-1741 - 1742
4330-34 So. CALIFORNIA AVENUE
Telefonas: LAfayette 3-0440
MODERNIŠKOS AIR-CONDITIONED KOPLYČIOS

NARIAI:
Chicagos Lietuvių Laidotuvių Direktorių Associacijos
AMBULANCE PATARNAVIMAS DIENĄ IR NAKTĮ.
★
TURIME KOPLYČIAS VISOSE MIESTO DALYSE.

ANTANAS M. PHILLIPS
3307 So. LITUANICA AVENUE. Phone: YArds 7-3401

BUTKUS - VASAITIS
1446 So. 50th Ave., Cicero, Ill. Phone: OLympic 2-1003

PETRAS BIELIŪNAS
4348 So. CALIFORNIA AVE. Phone: LAfayette 3-3572

GEORGE F. RUDMINAS
3319 So. LITUANICA AVE. Tel.: YArds 7-1138-1139

STEPONAS C. LACK IR SŪNŪS
(LACKAWICZ)
2424 WEST 69th STREET REpublic 7-1213
2314 WEST 23rd PLACE VIrginia 7-6672
11028 SOUTHWEST HIGHWAY, Palos Hills, Ill. 974-4410

P. J. RIDIKAS
3354 So. HASTED STREET Phone: YArds 7-1911

CICERO

Aukos Altui per Alto Cicero skyrių, 1975 m. Vasario 16tosios minėjime, kuris įvyko 1975 m. vasario mėn. 9 d. Šv. Antano parajos salėje.

Aukojo: $100: Ona ir Valerijonas Šimkai.

$45: Antanas Skridulis.

$26: dail. Juozas ir Stasė Pautieniai.

$25: Butkus Funeral Home, D. D. Liepas, B. J. ir R. Skorubskai, St., J. ir S. Šiaučiūnai.

$20: Dr. Dargis, Benis Dunda, Jonas Purtulis, Jonas Švedas, O. ir P. Zailskai.

$15: Mr. Mrs. Karaliunas, St. Smaižys.

$10: P. Alimas, Dr. P. Atkočiūnas, Aldona Baukienė, Adomas Bernadišius, Vaclovas Donis, L. Dubauskienė, A. Dumčius, A. ir V. Gailiai, J. Gužaitis, I. ir V. Jasiukaičiai, St. Juozaitis, Jonas ir Stefa Juškaičiai, Aldona ir Vincas Kačinskai, Feliksas Kasperas, Pranas Kašiuba, M. Klikna, Bronius Kuras, Bronius ir Regina Latožai, Irena ir Vaidotas Meškauskai, J. ir P. Mikalauskas, Julius Norkus, B. E. Novickis, Paul Putrimas, J. Šabrinskas, Jurgis Savokaitis, Petras ir Elena Sniegaitis.

$10: Eugenijus Smilgys, E. ir A. Tauginai, V. ir O. Tiknevičiai, A. Vitkauskas, K. Žilėnas.

$5: Viktoras Ališauskas, A. Ašoklis, S. Baniulis, St. Bernatavičius, A. Brusokienė, J. Breivė, Petras Čeponis, J. Dekeris, K. Deveikis, S. Dubauskas, Ona Dumčius, O. Gerke, Charles Genis, M. Ivanauskas, A. Juškevičius, Alfonsas Kizlaitis, Vanda Kulbokas, J. Lašinskienė, V. Markauskienė, Palionis, Paulauskienė, Steponas Paulauskas, P. Pikčius, M. Pranevičius, St. Pranskevičius, Vyt. ir A. Račkauskai, E. Račiūnienė, A. Repšienė, J. Rubas, E. K. ir D. Runimai, N. Skopienė, M. Skuodys, A. ir J. Sukackai, SLA 301 kp., K. E. Vasiliauskienė, O. Višniauskienė, G. Valentinas, K. Tauginas, Sigutė Žemaitienė, Povilas Zimantas, A. ir B. Zumarai.

$8: Dr. B. ir V. Motušiai.

$7: V. Orvidienė.

$6: Jonas Palkanskis, Lilija Kvėčienė.

$4: B. Paulavičienė.

$3: Petras Kasperavičiūtė, K. Milkovaitis, I. Naujelienė.

$2: Z. Bikulčius, O. Kazemekaitis, A. Mackus, Marijona Mainelienė, M. Martris, Milkovaitys, O. K. Salagubai, Elvyra Skopas, Stončius, Jonas Valaitis, Petrė Valiauskienė, Adomas Valiauskas, Ant. Zailskas.

$1: Baltrūnas, Danutė Brusokaitė, Bučnienė, Mary Gadman, Ginkus.

J. Šiaučiūnas,
ALT Cicero skyr. kasininkas

DABAR GERIAUSIAS LAIKAS ĮRENGTI TVORAS
JŪSŲ NAMŲ PUOŠNUMUI IR ŠEIMOS SAUGUMUI

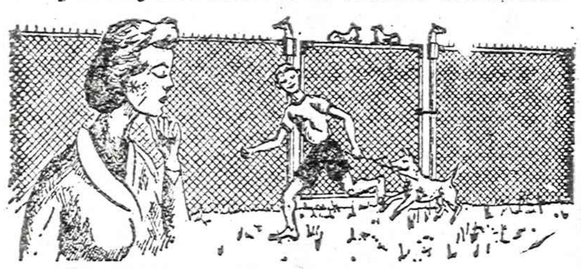

NAMŲ APKALIMAS - "SIDING"
Įrengiame tvoras, duris, langus, stogelius, tureklius ir kt. įvairaus metalo, plastikos ir stiklo gaminius namų pagerinimui, papuošimui.
KOSTAS BUTKUS — TELEF.: 778-2781

SIUNTINIAI Į LIETUVĄ
MARIA NOREIKIENĖ — VYTAUTAS ŽUKAUSKAS
2608 West 69th St., Chicago, Ill. 60629 • Tel. WA 5-2787
Didelis pasirinkimas įvairių prekių.
AUTOMOBILIAI, ŠALDYTUVAI, MAISTAS, PINIGAI.

MOVING — Apdraustas perkraustymas
Pigus ir sąžiningas patarnavimas. Naujausi kraustymo įrankiai. Ilgų metų patyrimas.
AL NAUJOKAITIS
2022 W. 69 ST., CHICAGO, ILL. 60636. Tel. WA 5-9209

SIUNTINIAI Į LIETUVĄ
Cosmos Parcels Express Corp.
MARQUETTE GIFT PARCELS SERVICE
2501 W. 69th St., Chicago, Ill. 60629. — Tel. WA 5-2737
3333 So. Halsted St., Chicago, Ill. 60608. — Tel. 254-3320
Įvairių prekių pasirinkimas: motociklai, šaldytuvai, automobiliai, maistas, doleriniai Certifikatai.
V. VALANTINAS

JUBILIEJINIŲ METŲ NAUJŲ SKAITYTOJŲ VAJUS

NAUJIENOMS šiemet suėjo 60 metų. Minint tą sukakti, gerbiant pirmojo Amerikos lietuvių dienraščio steigėjus bei lietuviškos spaudos pirmūnus ir atliekant būtinas pareigas amžinam lietuvybės išlikimui skelbiamas Naujienų platinimo vajus.

NAUJIENOS tvirtai stovi ir kovoja už Lietuvos ir pavergtų lietuvių laisvę, neidamos ir nesidėdamos į sandėrius su okupantais ar jų įgaliotiniais.

NAUJIENOS palaiko visas lietuvių demokratines grupes, jų bendras institucijas ir remia visų lietuvių bendruosius darbus bei tikslus.

NAUJIENOS atstovauja tyliąja lietuvių daugumą šiais pasimetimo, retorikos ir politinių iliuzijų laikais. Jos yra visiems idomios, naudingos ir reikalingos, net būtinos. Ne veltui, gerose draugijose girti Naujienas yra mada. Lai ta mada tampa jas prenumeruoti.

Todėl Naujienų vadovybė ir Vajaus komisija Jubiliejinių metų proga skelbdama platinimo vajų kreipiasi į visus lietuvius pasekti lietuviškos spaudos pirmūnų pavyzdžiais užsiprenumeruojant Naujienas tikslu sudaryti grandinę tolimesniems darbams ne tik laikraščio, bet ir visos išeivijos, taip pat pavergtos Lietuvos ir jos žmonių gerovei, siekiant visuotino lietuviškų reikalų renesanso.

KAINUOJA: Chicagoje ir Kanadoje metams — $30.00, pusei metų — $16.00, trims mėn. — $8.50, vienam mėn. $3.00. Kitose JAV vietose metams — $26.00, pusei metų — $14.00, vienam mėn. — 2.50. Užsieniuose — $31.00 metams. Susipažinimui siunčiama savaitę nemokamai.

Prašoma naudoti žemiau esančią atkarpą.

NAUJIENOS,
1739 So. Halsted St.,
Chicago, Ill. 60608

☐ Siunčiu ..... dol. Naujienų prenumeratai, Jubiliejinio vajaus proga paremdamas lietuvišką spaudą.

☐ Vajaus proga prašau siųsti Naujienas vieną savaitę susipažinimui nemokamai ir be jokių įsipareigojimų.

PAVARDĖ IR VARDAS .....

ADRESAS .....

ŠILEIKIO PATIKSLINIMAS

"Naujienų" balandžio 2 d. korespondencijoje apie mano žmonos Paulinos laidotuves klaidingai pasakyta: "Jėzuitas V. Raibužis, pakeitęs Čiurlionio galerijos spynas, paskaitė kelis sakinius iš Šv. Rašto ir paprašė Viešpaties, kad pasigailėtų mirusios sielos".

Kun. J. Raibužis, SJ. Č. G. spynų nekeitė. Jeigu keitė, tai jo viršininkai. Kun. Raibužis atliko pamaldas koplyčioje ir kapinėse, mano asmeniškai pakviestas, bet ne "iš kur atsiradęs".

Vieno kalbėtojo buvo užsiminta, kad Paulina priklausė prie socialistų, taip pat netikslu. Ji dainavo "Kanklių" chore ir dalyvavo scenoje Bostone.

Nuoširdžiai dėkoju visiems, kurie palydėjo mano mylimą Paulinytę į amžinastį. Ji paliko man savo meilę ir liūdesį.

Mikas Šileikis

Ugniakalniai Baltijoje

Skelbiama, kad Estijos geologai Suomių Įlankos dugne atrado vulkanų (ugniakalnių) liekanų. Nustatyta, kad kai kurios salos šioje Baltijos jūros dalyje yra apklotos po vandeniu užšalusios ugniakalnių lavos danga. Lavos išsiliejimai jūros dugne sudarė seklumas ir kauburius. Tatai esą buvo apie prieš milijoną metų.

SKELBIMAS

Vanagas nutarė duoti laikraščiui savo firmos reklaminį skelbimą. — Jūs manote, kad tai apsimoka, — klausia jis reklamos biuro agentą.

— Neabejotinai. Įtikinamai pareiškė šis.

— Sunku dargi apsakyti kokiu dėmesiu žmonės skelbimus seka. Pavyzdžiui: praėjusią savaitę Žvirblis paskelbė, kad savo juvelių parduotuvei paieško naktinio sargo. Ir ką jūs manot? — Tą pačią naktį jo parduotuvė buvo apiplėšta.

★ Be dvasios, be širdies — tai griaučių tautos!

A. Mickevičius

NAUJIENŲ BANKETO SVEČIAI

Praeitą sekmadienį, balandžio 6 dieną, Beverly Country Club salėje įvyko metinis Naujienų banketas. Paveiksle matome svečius, dalyvavusius minėtame bankete. Iš kairės į dešinę stovi: Illinois senatorius Frank F. Savickas, Amerikos Lietuvių Tarybos pirmininkas Dr. Kazys Bobelis, JAV kongreso atstovas Frank Annunzio, Chicagos apygardos teismo teisėjas Alfonsas F. Wells, advokatas Milton Blumenthal ir banketo komiteto pirmininkas John G. Evans.

Nuotrauka Martyno Nagio

TRUMPAI

— Dr. K. A. V. Jucas, odos ligų specialistas, turįs ofisą 2401 W. North Ave., ateinantį sekmadienį, balandžio 13 d., 5 val. vakaro Lietuvių Sodyboje skaitys paskaitą apie profesines egzemas, kylančias nuo darbo sąlygų. Visi kviečiami paskaitos pasiklausyti.

— Čikagos Lietuvių Tarybos šaukiama konferencija įvyks sekmadienį, balandžio 13 d. 2 val. popiet Chicago Savings and Loan salėje. Visuomenė kviečiama gausiai dalyvauti.

— Balfo direktorių suvažiavimas įvyksta šį šeštadienį, balandžio 12 d. Waterbury, Conn., šv. Juozapo parapijos salėje, 29 John St. Suvažiavimą globoja Waterbury Balfo skyriaus pirmininkas Jonas Brazauskas ir parapijos klebonas J. Vilčiauskas. Balfo pirmininkė M. Rudienė išvyko į suvažiavimą pora dienų anksčiau. Iš Čikagos vyksta 12 direktorių.

— Arėjas Vitkauskas, World-Wide News Bureau redaktorius, paaukojo 12 dol. Lietuvių Žurnalistų Sąjungai, nusiųsti knygą "Žurnalistiką" dviem lietuviam jaunuoliam, kurie "turi ukvają procevoti su lietuviška plunksna, ale nėra dabar bagoti".

— Ponia Helen Buchinskas iš Marquette Parko apylinkės lankėsi Naujienose. Ji pareiškė pasigėrėjimą, kad Naujienos bei komisija ne tik surengė puikų metinį banketą, bet ir jo proga atliko naudingą darbą pakviečiant garbės svečiu nusipelniusį Lietuvai asmenį ir lietuvių draugą atst. Frank Annunzio. Naujienų vadovybė dėkoja p. Buchinskienei už vizitą, pareikštus komplimentus ir už 10 dol. laikraščio labui.

— Dr. Anthony L. Kapochy, South Boston, Mass., lietuviškos veiklos veteranas ir bendrų darbų dalyvis, taip pat Susivienijimo Liet. Amerikoje organizacijos veikėjas, atsiuntė sveikinimus Naujienų metinio banketo rengėjams, dalyviams ir garbės svečiui kongr. Frank Annunzio. Naujienų vadovybė dėkoja dr. A. L. Kapochy už laišką ir 50 dol., o red. M. Gudelis — už specialų dėmesį.

— K. Petryla iš Marquette Parko apylinkės vajaus proga susipažino su Naujienomis ir jas užsisakė vieneriems metams. Naujienų vadovybė nuoširdžiai dėkoja už dėmesį. Ta proga primenama, kad Naujienos siunčiamos susipažinimui 2 savaites nemokamai sulig gautais pageidavimais arba prisiųstais galimų prenumeratorių adresais.

— Antanas Kralikauskas iš Town of Lake mums praneša, kad sulig J. J. Gaidžio duotais pavyzdžiais jis parašytų daug laiškų senatoriams, kongresmanams ir kitiems asmenims, bet nežino pavardžių. Jo laiškas persiųstas Amerikos Lietuvių Tarybai, 2606 W. 63rd St., Chicago, Ill. 60629. Visi tautiečiai prašomi palaikyti ryšius su Alto centrine įstaiga bei Alto skyriais, kuriuose gaunami įvairių laiškų pavyzdžiai ir kita reikiama informacija. Alto biuro tel. 778-6900.

— Montrealio Lituanistikos mokykloje dabar mokosi 74 mokiniai, o juos moko 13 mokytojų. Dauguma mokinių moka 3 kalbas — lietuvių, anglų ir prancūzų. Jei visi tėvai leistų savo vaikus, mokinių skaičius lituanistikos mokykloje padvigubėtų. Kvebeko provincijos administracija remia tautinių grupių mokyklas proporcingai mokinių skaičiui.

— J. Strazdas išrinktas Toronto Lietuvių Namų pirmininku, S. Kuzmas — vicepirm., V. Stanaitis — ižd., T. Stanulis — sekretor. J. Skrebutienienė, M. Vaitkienė, J. Cicėnas, O. Delkus, V. Dauginis, B. Jackus, H. Stenonaitis įeina į valdyba bei įvairias komisijas. Sekanti rudenį valdyba yra numačiusi namų bibliotekoje surengti lituanistikos kursus.

— Hamiltono Aidutės, vadovaujamos sol. V. Verikaičio, ruošiasi minėti 5 m. veiklos sukaktį koncertu ir šokiais balandžio 26 d. Hamiltono Jaunimo centre. Gegužės 10 d. Aido choras koncertuos Montrealyje, o birželio 21 d. St. Catharines.

• Chicagos Lietuvių Taryba šaukia š. m. balandžio 13 d. 2 val.popiet metinę konferenciją, kuri įvyks Chicago Savings and Loan Association patalpose, 6245 So. Western Ave.

Prašome organizacijas ir visuomenę joje gausiai dalyvauti.

(Pr).

Šių metų balandžio 6 dieną parapijos salėje įvyko JAV Lietuvių Bendruomenės Marquette Parko Apylinkės narių metinis susirinkimas. Dalyvavo veik 300 registruotų narių. Susirinkusieji išsirinko Teodorą Blinstrubą susirinkimui pirmininkauti, o Birutę Kemežaitę išrinko susirinkimo sekretore. Susirinkusieji, išklausę ir patvirtinę praeitų metų susirinkimų protokolus, pakvietė Dr. Zenoną Danilevičių informuoti apie vedamus darbus JAV Bendruomenės tvarkai ir narių teisėms atstatyti. Dr. Danilevičiaus kalba keliais atvejais plojimais buvo pertraukta.

Foto Martyno Nagio

BUSINESS CHANCES
Biznio Progos

CHICAGOS PIETVAKARIUOSE SAVININKAS PARDUODA VAISTŲ IR KOSMETIKOS KRAUTUVĘ - DRUGSTORE. Išvystytas biznis, veikia virš 40 metų. Teirautis po 5 val. vak., o sekmadieniais visą dieną. Tel. PR 6-1729.

REAL ESTATE — OUT OF TOWN
Nuosavybės — kitur

CLERENDON HILLS
8 bedroom brick ranch.
$69,000.
Telefonuoti 325-6028

MARQUETTE PARK BY OWNER 4 flat brick — 66th & Richmond Call for appointment 476-1204.

— Arūnas Ališauskas, John Hopkins universiteto Baltimorėje istorijos studentas, skaitė paskaitą Amerikos katalikų istorijos konferencijoj Notre Dame universitete. Joje buvo iškelti lietuvių ir kitų tautinių grupių reikalai. Paskaitą komentavo ir palankiai vertino žurnalas "America".

Didžiausias kailių pasirinkimas
pas vienintelį lietuvį kailininką Chicagoje
NORMANĄ BURŠTEINĄ
Tel. 263-5826 (įstaigos) ir 677-8489 (buto)
185 North Wabash Avenue
2nd Floor Chicago, Ill. 60601

Federalinių ir valstijos pajamų mokesčių apskaičiavimas
INCOME TAX
Nekilnojamo turto pirkimas pardavimas.
REAL ESTATE
Parašų paliudijimas
NOTARY PUBLIC
Draudimo informacijos
INSURANCE
ŠIMAITIS REALTY
2951 W. 63 St. (prie Sacramento)
Tel. 436-7878

HOME INSURANCE
Call: Frank Zapolis
3208½ W. 95th St.
GA 4-8654

TERRA
Brangenybės, Laikrodžiai, Dovanos visoms progoms.
3237 WEST 63rd ST., CHICAGO
Telef. 434-4660

A. TVERAS
LAIKRODŽIAI IR BRANGENYBĖS
Pardavimas ir Taisymas
2646 WEST 69th STREET
Telef.: REpublic 7-1941

SKAITYK KASDIEN
NAUJIENAS
IR TEIKYK SKAITYTI
Lietuviai taipgi perka ir parduoda ir progos mažos bitkai per
NAUJIENAS

PIRKITE JAV TAUPYMO BONUS

REAL ESTATE.

REAL ESTATE FOR SALE
Namai, Žemė — Pardavimui

REAL ESTATE FOR SALE
Namai, Žemė — Pardavimui

PASKOLOS PERKANT NAMUS, DAROMOS ILGIEMS TERMINAMS IR ŽEMAIS NUOŠIMČIAIS MĖNESINIAIS ĮSIMOKĖJIMAIS
DĖL VISŲ INFORMACIJŲ, KREIPKITĖS Į
MUTUAL FEDERAL SAVINGS
PETRAS KAZANAUSKAS, Prezidentas
2212 W. Cermak Road Chicago, Ill. VIrginia 7-7747

BUTŲ NUOMAVIMAS
NAMŲ PIRKIMAS - PARDAVIMAS — VALDYMAS — NOTARIATAS — VERTIMAI.
VISŲ RŪŠIŲ DRAUDIMO AGENTŪRA
J. BACEVIČIUS — BELL REALTY
INCOME TAX SERVICE
6455 So. Kedzie Ave. — 778-2233

LAIKAS GERĖJA

ARTI KEDZIE prie parko 12 m. 2 butų po 5½ kambarių mūras ir mūro garažas. Atskiri šildymai. $44.000.

PAJAMOMS gražus bungalow Marquette Parke. 2 butai, 6 ir 3 kambariai. Gazu šildymas. 50 pėdų lotas. Garažas. $21.800.

ŠVIESUS, DIDINGAS 16 m. 3 butų mūras ir mūro garažas. Atskiri šildymai. Alum. langai. 40 pėdų lotas. Marquette Parke. $46.000.

2 BUTŲ MŪRAS ir 2 auto garažas. Atskiri nauji gazu šildymai. Karpetai. Alum. langai. Arti ofiso. — $28.500.

4 BUTŲ didelis mūras, neša 15% investuoto kapitalo. Platus lotas, atskiri gazo šildymai. Brighton Parke. $30.000.

DIDELIS 5 KAMBARIŲ 2 aukštų 20 metų mūras. 1½ vonios. Sausas pušinis beismantas. Blokas į pietus nuo Marquette Parko ir Kedzie. — $22.950.

2 AUKŠTŲ MŪRAS — pinigams rinkti. Marquette Parke. Dabar duoda pajamų apie $8.000 metams. Viena senutė negali prižiūrėti ir atiduoda už $40.000.

3 BUTŲ OCTAGON originalas, modernus viduj. 3 auto mūro garažas, gražiam Marquette Parke. $45,000.

10 BUTŲ MŪRAS, naujas gazu šildymas, alum. langai, 60 pėdų lotas, 2 auto mūro garažas, virš $17,000 pajamų. Arti mūsų. $77.000.

VALDIS
REAL ESTATE
7051 So. Washtenaw Ave. RE 7-7200

BUTŲ NUOMAVIMAS, ĮVAIRŪS DRAUDIMAI NAMŲ IR NEKILNOJAMO TURTO PIRKIMAS, PARDAVIMAS.
BALYS BUDRAITIS
BUD'S REAL ESTATE
4369 ARCHER AVE., CHICAGO
TEL. — 254-5554

BUILDERS AND CONTRACTORS
Namu Statyba ir Remontas

HEATING CONTRACTOR
Įrengiu mieste ir užmiesty naujus ir perstatau senus visu rūšių namo apšildymo pečius, air-conditioning, vandens boilerius ir stogu rinas (gutters). Dirbu greit, sąžiningai ir garantuotai.
DOMAS ŽUKAUSKAS
4444 So. WESTERN AVE.
Chicago, Ill. 60609. Tel. VI 7-3447

DĖMESIO
62—80 M. AMŽIAUS VAIRUOTOJAI
Tiktai $60 pusvečiui automobilio Liability apdraudimas.
Kreiptis:
A. LAURAITIS
4645 So. ASHLAND AVE.
523-8775

M. A. ŠIMKUS
Real Estate. Notary Public.
INCOME TAX SERVICE
4259 S. Maplewood. Tel. 254-7450
Taip pat daromi vertimai, giminių iškvietimai, pildomi pilietybės prašymai ir kitoki blankai.

Siuntiniai į Lietuvą ir kitus kraštus
P. NEDZINSKAS, 4065 Archer Ave.
Chicago, Ill. 60632 Tel. YA 7-5980

A. G. AUTO REBUILDERS
Čia automobiliai išlyginami ir nudažomi. Darbas atliekamas sąžiningai ir gerai, prityrusių darbininkų. Kainos nebrangios.
3518-24 W. 63rd Street, Chicago, Ill.
TEL. — 776-5888
Anicetas Garbačiauskas, sav.

JEI "NAUJIENAS" TU SKAITYSI, TAI IR KITAM PASAKYSI, KAD JOS RAŠO TIKRĄ TIESĄ — SKLEIDŽIA ŠVIESĄ.