NAUJIENOS

VISŲ LIETUVIŲ LAIKRAŠTIS UŽ TAUTOS LAISVĘ

THE LITHUANIAN DAILY NEWS

The First and Greatest Lithuanian Daily in America

NAUJIENOS

The Lithuanian Daily News
Published by The Lithuanian News Publishing Co., Inc.
1739 So. Halsted Street, Chicago, Ill. 60608
HAymarket 1-6100

Over One Million Lithuanian In The United States

VOL. LXI — Price 1 — Chicago, Ill.— Antradienis, Liepos-July 27 d., 1976 m. — NO. 176

Library of Congress Gr.
Periodical Division
Washington, D. C. 20540

RUMSFELD NORI PINIGŲ JAV APSAUGAI

NUŠOVĖ Į BALTUOSIUS RŪMUS BESIVERŽIANTĮ ŽMOGŲ

Tvorą perlipęs ir 4 pėdų geležinį vamzdį nešinas vyras nepaklausė įsakymo sustoti

WASHINGTONAS, D. C. — 30 metų amžiaus Chester M. Plummer, nešinąs 4 pėdų ilgio geležinį vamzdį, perlipo Baltuosius Namus supančią tvorą ir žingsniavo tiesiai prie Baltųjų Rūmų, kuriuose tuo metu prezidentas Fordas skaitė valstybės dokumentus.

Baltųjų Rūmų ir prezidento sargai, pastebėję įsiveržėlį, tuojau liepė jam sustoti vietoje Jeigu jis būtų paklausęs įsakymo, tai niekas į jį nebūtų šovęs, bet jis nekreipė dėmesio į įsakymą, o žingsniavo pieva tolyn.

Įsibrovėliui paleistas vienas šūvis

Nepaklausius įsakymo ir nesustojus, į įsibrovėlį buvo paleista vienas šūvis. Kulka pataikė, o įsibrovėlis nukrito. Jis buvo tuojau nugabentas į artimiausią ligoninę, kurioje jis tuojau mirė. Policija nustatė jo asmenybę, bet iki šio meto nežino jo tikslų. Manoma, kad jis veikė vienas, nesusitaręs su kitais žmonėmis. Žuvusio žmogaus tėvas pareiškė, ka jis neturėjo draugų, veikė vienas.

Nušautasis vaikščiojo apie tvorą

Liudininkai tvirtina, kad nušautas jaunas vyras apie 45 minutes vaikščiojo apie prezidentūros kiemą ir sodą tveriančią tvorą.

Vienu momentu jis pasitraukė kelis žingsnius ir perlipo 8 pėdų aukščio tvorą. Jis nežinojo, kad tuojau buvo užaliarmuota policija, kurios sirenos atkreipė daugelio dėmesį į pieva žingsniuojantį vyrą. Jam tuojau įsakyta sustoti, bet jis nužingsniavo 80 pėdų. Nesustojus, į jį paleistas vienas šūvis, kuris jį paguldė.

Pas sulaikytąjį nerasta sprogstamos medžiagos, išskyrus stiprų 4 pėdų ilgio geležinį vamzdį. Iki Baltųjų Rūmų liko jam dar 80 pėdų, bet jis jų nepasiekė.

Savanorio kūnas Washingtone

NEW YORKAS. — Sušaudyto Angoloje savanorio kūnas liepos 25 portugalų lėktuvu atvežtas į New Yorko Kennedžio aerodromą. Jis buvo iškrautas iš lėktuvo, kaip ir visi kiti lėktuvo kroviniai, pagalba bėgančios juostos.

Kennedžio aerodrome New Yorke, iškraunant savanorio kūną, nebuvo artimųjų, nei jo žmonos Šeilos, nei jo keturių mažų vaikų. Jo kūnas jau pervežtas į Washingtoną, kur jis bus palaidotas, nes jo šeima gyvena viename Washingtono priemiestyje.

ORAS

Vėsesnis

Saulė teka 5:35, leidžiasi 8:18

Maskva kaltina suktą Onesčenką

MONTREALIS, Can. — Prieš kelias dienas sovietų fechtuotojas Onesčenka buvo diskvalifikuotas ir pavarytas iš žaidėjų tarpo. Jis buvo atsivežęs sovietų valdžios specialiai pagamintą špagą, kuri sušviesdavo priešo dar nepalietus.

Tokias špagas Rusijoje sportininkai gali gauti tiktai iš sovietų valdžios, nes ji viena gali jas pagaminti. Visi žino, kad sovietų valdžia, susitarusi su kai kuriais sportininkais, bando apeiti sporto taisykles ir laimėti medalius. Onesčenkai nepavyko.

Šių metų liesos 21 dieną sovietų agentūros paskelbė, kad Onesčenka "fechtavosi špaga, kuri neatitiko taisyklių reikalavimams". Kad jis buvo atsivežęs sovietų valdžios dirbtuvėse pagamintą apgaulingą špagą, tai sovietų žinių agentūros nemini.

Montrealyje visi susirūpinę Valerijo Borzovo likimu. Jis buvo vienas geriausių sportininkų, bet nelaimėjo pirmos vietos. Jis atplaukė trečiuoju ir dingo. Jam reikėjo dalyvauti 200 metrų plaukime, bet jis nepasirodė. Buvo pasklidęs gandas, kad jis Rusijon nebegrįš.

Kiti Izraelio žygio faktai

WASHINGTONAS. — Kanadietis W. Stevensonas yra parašęs knygą "90 minutes at Entebe", kur iškelia naujų, iki šiol neskelbtų Izraelio žygio davinių. Esą, Izraelio komanda liepos 3 d. Ugandos aerodrome, išlaisvindama pagrobtus lėktuvo keleivius, yra paėmusi į nelaisvę tris gyvus likusius teroristus, kuriuos atsivežė į Tel Avivą. Gi žuvusių teroristų padarė pirštų nuospaudas.

Kiti knygoje paminėti daviniai sako, kad Izraelio slaptoji tarnyba turėjusi žinių, jog keleiviai būtų buvę sušaudyti liepos 4 d., kad į Ugandą buvo nusivežta juodai dažytas Mercedes Benz, vaizduojąs Amino automobilį, kuriame į Entebe aerodromą įvažiavo Ugandos kareivių uniformoje apsirengę Izraelio kareiviai, apgaudami aerodromo sargybinius, kad Izraelio ministeriai klausėsi per radijo Entebe aerodrome karinių veiksmų padėkoti Aminui už jo bendradarbiavimą, kai jam paskambino buvęs Izraelio atašė plk. ltn. Baruch Barlev, norėdamas padėkoti Aminui už jo bendradarbiavimą išlaisvinant pagrobtuosius.

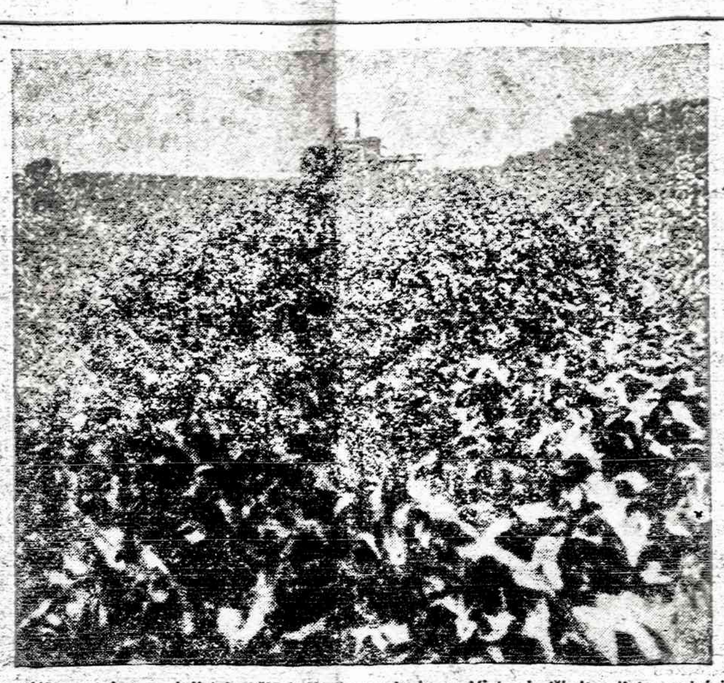

Minnesotoje, specialistai apžiūrinėja kornų laukus. Vietomis iškritęs lietus pataisė derlių, bet dar yra sausų vietų. Manoma, kad šiais metais bus mažiau kukurūzų ir sojos.

LIBANE JAU IŠARDYTOS 53-ČIOS ABIEJŲ PUSIŲ PALIAUBOS

Apskaičiuojama, kad gali tekti kraštą padalyti į dvi ar net tris zonas

BEIRUTAS, Libanas. — Libane trys arabų valstybės ir karo vadai sutarė įvesti visame krašte paliaubas, bet nieko iš to neišėjo. Buvo sutartos ir pasirašytos 53-čios paliaubos karo veiksmams sustabdyti, bet vakar tas susitarimas nuėjo niekais.

— Krašte nebus paliaubų, kol mes laimime kovas, — pareiškė krikščionių karo jėgų vadas, majoras Fouad Malek. Jis vadovauja Tal Zafar kovoms, kurias arabai ir palestiniečiai baigia pralaimėti, todėl arabai paliaubų nesilaiko.

Atrodo, kad Libano karo vadai yra geresni strategai, negu palestiniečiai. Jie kaupę savo jėgas pabaigai, o dabar duoda labai skaudžius smūgius ne tik palestiniečiams, bet ir Kamal Jumblato druzams.

Artilerija pakenkė palestiniečiams

Palestiniečiai jau pralaimėjo Tal Zafar mūšį. Didelė jų dauguma pateko į nelaisvę, o kiti buvo susikoncentravę dideliame priemiesčio name. Tas namas leido arabams kontroliuoti priėjimą prie Beiruto aerodromo.

Libano kariuomenės artilerija labai vykusiai apšaukė kelis likusius didesnius pastatus, kurie vakar sugriuvo ir užvertė nepaprastai daug palestiniečių. Virsdamas namas palaidojo keliuose aukštuose kovojusius palestiniečius, o namo laužus užvertė pogrindyje pasislėpusius vaikus ir žmones.

Krikščionys nesirengia nuleisti rankų

Libano krikščionys, kuriems vadovauja Aleksandras Gamayel, pasirašė paskutines paliaubas. Bet kai korespondentai, priėję prie Tal Zafar fronto vado Maleko paklausė kas bus su naujai pasirašytomis paliaubomis.

— Gamayel galėjo tas paliaubas pasirašyti, bet čia jo nėra, čia esu aš, o aš paliaubų nevykdysiu, kol priešas nepadės savo ginklų ir nepuldinės mūsų pozicijų.

Arabai nori padalyti kraštą

Trijų arabų valstybių diplomatai priėjo įsitikinimo, kad jokios paliaubos Libane neįmanomos. Buvo keli labai rimti susitarimai, bet niekas tų paliaubų nesilaiko. Tarpusavės libaniečių žudynės pasibaigs, kai krikščionys gyvens vienoje šalies zonoje, o mahometai gaus kitą zoną.

Tretieji mano, kad palestiniečiams tektų duoti vieną Libano zoną, kad paliktų ramybėje kitas arabų valstybes.

Palestiniečiai nori išsilaikyti iki rinkimų

Dabartiniu metu Libane kovojantieji palestiniečiai nori išsilaikyti iki Amerikos prezidento rinkimų. Dabartiniu metu jie nesitiki iš Amerikos jokio pripažinimo ir lengvatų. Jiems atrodo, ka šitas reikalas galės būti teigiamai išspręstas, kai praeis prezidento rinkimai.

Jie yra įsitikinę, kad bet kuris prezidentas turės pripažinti Arafato vadovaujamus palestiečius ir duoti jiems specialias privilegijas, jei ne Libane, tai bent Izraelyje. Tuo tarpu izraelitai šiuo klausimu yra visai kitos nuomonės.

Graikų-turkų ginčas

ANKARA. — Turkų saismografinis tyrinėjimo laivas, sukėlęs ginčus ir beveik karą tarp Graikijos ir Turkijos, tebestovi Marmara jūroje, Turkijos pakraštyje. Manoma, kad jis šią savaitę perplauks Dardanelio sąsiaurį ir įplauks į Egėjo jūrą daryti tyrinėjimų. Mat, Egėjo jūroje, manoma, yra daug žemės alyvos, į kurią reiškia pretenzijų tiek graikai, tiek ir turkai.

Mirė Juozas Bacevičius - Žvalgas

Pirmadienio rytą Naujienoms pranešė, kad Rockforde, Illinois, po sunkios ligos mirė visiems lietuviams plačiai pažįstamas veikėjas Juozas Bacevičius, ilgametis Naujienų korespondentas, kartais pasirašinėjęs "Žvalgo" slapyvardžiu. Daugelį korespondencijų jis pasirašydavo savo vardu ir pavarde, bet Naujienų puslapiuose yra didokas skaičius Žvalgo pasirašytų žinių iš Rockfordo ir apylinkės.

Juozas Bacevičius, jaunatvėje pramokęs atskirti tikrovę nuo vaizduotės, faktus nuo pasakos, ištisus dešimtmečius labai tiksliai informuodavo ne tik pačius rokfordiečius apie visuomeninį gyvenimą, bet ir visą Ameriką. Jis įsitraukė į kultūrinį darbą, kurį ilgus metus dirbo Chicagos Lietuvių Draugijoje. Bacevičius vadovavo šios draugijos skyriui Rockforde. Jis aiškiai pasisakė už Amerikos Lietuvių Tarybą. Ilgus metus jis vadovavo Rockfordo tarybai, ruošė paskaitas ir minėjimus. Dar daugiau darbo Bacevičius įdėjo į Rockfordo Lietuvių klubą, kuris tapo pačiu svarbiausiu lietuvius jungiančiu veiksniu Rockforde.

Naujienos skelbs platesnes žinias apie velionį Bacevičių. Tuo tarpu tegalime pasakyti, kad jis bus laidojamas antradienį.

BUS IŠVEŽTI SVETIMŠALIAI IŠ LIBANO

WASHINGTONAS. — Gyvenančių Libane amerikiečių giminės bei artimieji buvo pradėję baimintis, ka pasilikę amerikiečiai libane yra laikomi įkaitais. Tuos gandus Amerikos pasiuntinybė Libane paneigė ir pranešė, jog visi svetimšaliai bus išvežti iš Libano jūros keliais, praedant liepos 27 d. Sausumos keliais tai negalima buvo padaryti dėl susidariusių pavojų.

JIS NESIRENGIA BŪTI KANDIDATU VICEPREZIDENTO PAREIGOMS

Negalima silpninti kariško pajėgumo, kada rusai didina savo karo biudžetą

— Negalima mažinti JAV krašto apsaugos, kada sovietų valdžia kiekvieną metą išleidžia vis didesnes sumas pinigų savo karo jėgoms geriau ginkluoti, — sekmadienį Chicagon atvažiavęs krašto apsaugos sekretorius Donald H. Rumsfeld pareiškė. — Paskutiniu dešimtmečiu JAV sumažino savo krašto apsaugos biudžetą 48 bilijonais dolerių, o vien tik paskutiniais metais jis dar sumažintas 7 bilijonais, tuo tarpu sovietų valdžia skiria vis didesnes sumas krašto apsaugai ir įvairiems atomo projektams.

Sekmadienį krašto apsaugos sekretorius pasakė pagrindinę kalbą japonų kilmės Amerikos karo veteranams. Conrad Hilton Hotelio didžiojoje ir greta įrengtose salėse buvo susirinkę 1,500 japonų organizacijos karo veteranų atstovų, suvažiavusių iš įvairių valstybės vietų. Susirinkurieji labai atidžiai išklausė krašto apsaugos sekretoriaus kalbos ir keliais atvejais jam ilgai plojo.

Prieš paskaitą japonų kilmės karo veteranams, sekretorius Rumsfeld pasikalbėjo su vietos laikraščių atstovais. Jis pirmiausia jiems pareiškė, kad kalbos apie jo norą būti respublikonų partijos kandidatu viceprezidento pareigoms neturi jokio pagrindo. Jis iš viso nesikiša į dabar einančią rinkiminę kampaniją ir nesirengia kandidatuoti. Kai jis buvo paskirtas krašto apsaugos sekretorium, tai jis pats pareiškė, kad nieko blogo nėra, jeigu žmogus siekia atsakomingesnių ir aukštesnių pareigų, bet šiandien, turint galvoje tarptautinę padėtį ir rinkiminę kampaniją, jis visą reikalą skiria krašto apsaugos reikalam.

— JAV krašto apsaugos susilpnimas gali būti provokatyvus, gali paraginti laisvės priešus mestis kovon, — toliau aiškino sekretorius Rumsfield. — Jis patarė neužmiršti, kad JAV privalo ne tik pačios save apsiginti, bet jos turi išlaikyti tarptautinę lygsvarą. Jeigu rusai pajus, kad JAV karo pajėgumas kiekvieną metą silpnėja, kad keisis visi tarptautiniai santykiai. Kol JAV yra galingos, kol rusai žino, kad Amerikos pajėgumas pasigaminti modernių ginklų yra didelis ir bus pakankamai karių tiems ginklams vartoti, tai priešas nesileis į naujas avantiuras.

Kalbėdamas japonams, jis pareiškė, kad prezidento Roosevelto 1942 m. vasario 19 dieną paskelbtas įsakymas, liepiąs padėti į stovyklas 100,000 Amerikoje gyvenančių japonų, buvo nepamatuotas. Jis nurodė, ka amerikiečiai nepažino japonų, nebuvo tikri, ar jie netarnaus imperatoriui, bet ateityje panašių įsakymų nebus. Jis pabrėžė, kad iš tų japonų stovyklų ir iš Havajų japonai ėjo savanoriais į Amerikos karo jėgas ir padėjo gintis ne tik nuo japonų, bet ir nuo vokiečių. Kovon stoję japonai pasižymėjo drąsa, ryžtumu ir pasišventimu.

★ Prancūzų revoliucijos slaptoji policija turėjo savo ant spaudą su išgraviruota ausimi, akimi ir giedančiu gaidžiu.

Angolos teismo motyvai

LUANDA. — Angolos teismo sprendimas, nuteisiant vieną amerikietį ir tris britus mirtimi, o kitus po 16-20 m. kalėjimu, padarytas ne teisingumo atsižvelgiant, bet masių pageidavimo. Bet gerai yra žinoma, kad komunistinėse kraštuose masių opinija sudaroma prievartos keliu, suvarius mases policinėmis priemonėmis į aikštes ir liepiant joms šūkauti iš anksto sudarytus šūkius.

Antra vertus, amerikietis D. F. Gerhart buvo vos nuvykęs į Angolą ir, nespėjęs šūvio iššauti, pakliuvo į nelaisvę, bet jo sušaudymas, greičiausiai buvo špilka Amerikai: štai, va, žiūrėkite ką Angola gali padaryti amerikiečiams.

Angoliečiai dabar teisinasi pasauliui: svetimšaliai savanoriai buvo atvykę į Angolą žudyti angoliečių, Angolos prezidentas Neto turėjo atsižvelgti gyventojų pageidavimo ir t. t.

Vienas britas turėjo amputuotą koją, kurią nupiovė ir gydė Kubos ir Angolos gydytojai. Sušaudant, jis turėjo stovėti pasiremdamas lazdomis.

Pasitraukia prokuroras D. Webb

Prokuroras Webb ištarnavo 5 ir ½ metų prokuroro padėjėju. Jis paasižymėjo sąžininga tarnyba ir buvo "pabaisa" nesąžiningiems valdžios tarnautojams ir politikams. Jo dėka buvo nuteisti šeši, kurių 5 buvo Illinojaus valstijos įstatymų leidėjai. Iš 45 suruoštų teismo bylų, jis tik pralošė vieną.

Jo bosai, jam iš tarnybos pasitraukiant, labai apgailestauja. Pasak jų, Webb buvo tarnyboje teisininkas atsidavęs sąžiningai visuomenės reikalams. Jis mano verstis privačia teisininko praktika.

US gelbsti Egiptą

KAIRAS. — Egipto ekonomijos ministeris Aaki Shafei ir Amerikos pasiuntinys H. F. Eiits liepos 25 pasirašė papildomą ekonominės pagalbos sutartį. Pagal sutartį, Egiptas gaus 151 mil. dol. Aleksandrijos uostui pagerinti bei sumoderninti ir Egipto ekonominio patobulinimo studijoms.

Iš viso Egiptas gaus iš Amerikos 450 mil. dol. ekonominės pagelbos.

TVIRTA SVEIKATA – PASTOVI LAIMĖ

Kūno, proto ir jausmų darnos pagrindai

Naujausių mokslo žinių populiarus perteikimas

JONAS ADOMAVIČIUS, M. D.

VASARINIS DŽIAUGSMAS SANTŪRUME

Visokio gėrio turi būti ne per kraštus — tik tada mūsų džiagsmas nepavirs liūdesiu. Gyvenimo tiesa

Vasarą turimas malonumas gali būti be skausmo. Nelaimė, kad malonumą seka skausmas neaplenkia begalvių vasarotojų. Tokie per stipriai naudojasi vasaros malonumais Daugumoje atvejų santūrumas -vidutiniškumas padėtų išvengti skausmo, bet gyvenime taip nusiduoda, kad save netvarkantieji vasaros malonumus paverčia skausmais. Štai vienam tenisu apsvaigusiam sportininkui gaunasi alkūnės pervargimas, čia vadinama liga — tenis elbow; kitas nudega saulėje primigęs ar savo kieme būdumas. Nori prieš kitus vaizduoti save iš Floridos grįžusį. Patenkintas, kai kiti jo nudegimą giria. Trečias gauna saulės smūgį-heat stroke. Tik išmintingasis pajėgia apsisaugoti nuo minėtų ir kitokių negerumų. Netvarkingasis nukenčia įvairiopai — štai jis net mokėdamas plaukti prigeria. Prigėrimas yra antroji didžiausioji mirties priežastis asmenims jaunesniems negu 24 m. amžiaus. Nėra pastovaus ryšio tarp mokėjimo plaukti ir nuskendimo. Už tai einant į vandenį visada reikia pasiimti su savimi išmintį. Reikia prisilaikyti maudymosi taisyklių lygiai taip, kaip kiekvienas gyvenime turi būti taisyklių norėdamas saugiai ir laimingai gyventi.

Saulė yra vaistas, kurį reikia dozuoti

Kiekvieną vaistą reikia dozuoti-išmintingai naudoti. Tas pats yra ir su saule. Daugumas žmonių žino saulės pavojų, bet kaitinasi saulėje valandų valandas ir vis dėl to "sveiko" odos parudinimo. Gydytojai nurodo kremus, atmušančius saulės spindulius. Patariama neiti saulėn vidurdienyje. Išmintingasis turi naudos iš tų patarimų: saugo savo odą vėžio, nuo perankstybaus susenėjimo ir nuo kitų odos negerovių.

Apsisaugojimas yra geriausias gydymas. Tad šią vasarą visi stenkimės išvengti išvengtinų negerovių: saugokimės nuodingojo vijoklio (paison ivy), gyvačių, susižeidimų žole piaunant, dviračiu važiuojant, venkime maistu apsinuodymo, keliaujant nesirkime viduriavimu. Nežiūrint daugelio pavojų, vasara gali būti mums maloniausias metų laikas, tik išminties neužkiškime pasuolin. Vidutiniškumas visuose elgesiuose laiduos mus apsaugą nuo visokių nemalonumų.

Kai bitės sugelia, kai vabzdžiai sukandžioja

Kai jautrų žmogų įkanda koks vabzdys-persistatyk atveju didelį pavojų. Nors retai žmogus miršta vabzdžio įgeltas, tokia mirtis gali ateiti minučių laikotarpyje. Todėl kiek vienas minėtam įkandimui jautrus žmogus turėti visada su savimi apsaugos priemones-tik tada jis galės išvengti staigios mirties.

Apskaičiuojama, kad apie du milijonai amerikiečių kas vasarą apturi viso kūno reagavimą į vabzdžio įkandimą. Mirčių dėl tokio įkandimų per metus šiame krašte pasitaiko apie 40. Tai mirtis nuo viso kūno reagavimo į vabzdžio įkandimą. Tokia reakcija medicinoje vadinama anaphylaksis. Tai kūna reagavimas į svetimą baltymą. Nors ir 40 mirčių kas vasarą nuo vabzdžių įkandimų čia pasitaiko, vis tai sudaro du kart didesnį skaičių mirčių, palyginus su mirimais nuo gyvačių įkandimo ir vorų sukandžiojimo.

Daugiausiai negerovių sukelia įkandimas vabzdžių, priklausančių vadinamai hymenoptera grupei. Čia priskiriamos bitės (kamanės ir darbininkės), širšės įvairių rūšių ir vapsvos. Iš Pietinės Amerikos atkeliavo vadinamoji ugnies skruzdėlė (fire ant) ir šio kraš to pietinėse valstybėse jau ėmė kandžioti žmones. Toliau su tokiomis skruzdėmis bus daug blogiau. Kai kurie žmonės po įkandimo tuojau miršta, kita dalis jų apie 60% miršta laike vienos valandos. Todėl jautriam žmogui minėtų vabzdžių įkandimą reikia laikyti skubios pagalbos reikalingu susirgimu.

Dauguma stiprių reakcijų, įvykstančių vabzdžiui įkandus yra imuniteto kilmės. Vabzdžio nuoduose esą baltymai įjautrina žmogų — jo kūne atsiranda priešnuodžiai (antikūnai). Tada, kai antrą kartą toks vabzdys įjautrintą žmogų įkanda — kyla jame imunologinė reakcija. Kartais ji esti labai stipri — žmogus staiga miršta. Dabar susekta, kad visos vabzdžio kūno dalys, jei įkvėpuotos gali sukelti imunologinę reakciją. Taip nutinka su bičių-širšių giminės vabzdžiais. Vienos rūšies toj grupėj vabzdžio įkandimas gali įjautrinti žmogų visos grupės vabzdžiams. Taip kad bitės įkandimas gali įjautrinti žmogų širšės įkandimui-tada kūne gaunasi įvairaus stiprumo imunologinė reakcija.

Įgėlimo reiškiniai

Po įgėlimo įvairaus stiprumo reakcijos priklauso nuo trijų savybių: 1) nuo nuodų kiekio, 2) nuo esamo bei nesamo įsijautrinimo (alergijos) ir 3) nuo įgėlimo vietos. Daugumas žmonių po įgėlimo jaučia tik keliom minutėm aštrų adatos įdurimą įgėlimo vietoje. Apie įgeltą vietą susidaro raudonas pakilimas, toje vietoje atsiranda karštis, ta vieta ima kiek niežėti-tie reiškiniai tęsiasi kelias minutes bei kelias valandas. Šitoks reagavimas į įgėlimą vabzdžio laikomas normaliu kūno rengavimu į įgėlimą.

Betgi visai kitaip atsitinka su vabzdžio įgeltu įsijautrinusiu žmogumi. Jautrūs žmonės po įgėlimo tuoj gauna alerginę reakciją. Ji gali būti dvejopa: vietinė ar bendra visame kūne. Vietinė reakcija susidaro iš didelio ir plataus sutinimo, paraudimo ir šilimos įgėlimo vietoj. Tie reiškiniai gali tęstis nuo kelių valandų iki kelių dienų. Šitaip didelė reakcija kartais pereina į bendrą visam kūnui reakciją.

Staigi bendra reakcija po vabzdžio įgėlimo yra panaši į jautrumo reakciją (anafilaksis), sukeltą vaistų arba kraujo serumo. Tokia reakcija gali pasireikšti alpimu (šoku), bendru kūno išbėrimu (dilginė) ir patinimu, astma ir kvėpavimo sunkumu. Sunku kvėpuoti darosi dėl to, kad patinsta burna, ryklė ir bronchai. Priedui prie to įgeltasis gauna galvos sukimąsį, piktinimą, jis ima vemti ir vidurių mėšlungius. Šitokia bendra reakcija gali pasireikšti esant sutinimui įgėlimo vietoje. O kartais ir be sutinimo.

Restauruotieji Perkūnao namai Kaune dabar

Minėta alerginė reakcija po vabzdžio įgėlimo paprastai prasideda už minutės — kitos ir ima plėtotis greitai. Juo greičiau po vabzdžio įkandimo pasireiškia minėti reiškiniai, tuo jie esti stipresni.

Kai kuriems žmonėms reakcija pasireiškia už kelių dienų po vabzdžio įgėlimo. Tada kraujagyslės ir nervai esti paliečiami.

Apsinaudijimas įgeltais nuodais

Kai spiečius bičių ar širšių žmogų sukapoja, žmogus gali būti apnuodytas įgeltais nuodais. Tada žmogaus visas kūnas apsinuodija ir žmogus gali nuo to mirti. Apsinuodijimo reiškiniai susidaro iš viduriavimo, vėmimo, galvos skausmų, karščiavimo, sutinimo, galvos sukimo ir apalpimo iki sąmonės netekimo.

Išvada. Jautrūs žmonės vabzdžių įkandimui turi vasaros metu su savimi nešiotis specialius vaistus. Apie juos našoma bus sekantį kartą. Stiprios reakcijos po vabzdžio įgėlimo gali pasireikšti visokio amžiaus žmogui. Palinkimas toms reakcijoms stiprėti žmogui prasideda sulaukus virš 30 metų.

Tos reakcijos stiprumas negalima nustatyti lyginant su reakcija gaula po ankstybesnio įgėlimo. Apie pusė visų pacientų, gavusių stiprią bendrą reakciją, niekada pirmiau neturėjo neįprastos reakcijos nuo vabzdžio įgėlimo. Daugelis tokių ligonių net neprisimena kad kada nors praeityje jie būtų buvę vabzdžių sukandžioti. Apie gydymą po įgėlimo-sekantį kartą.

Pasiskaityti, Medical Opinion, Vol. 5, No. 7 July 1976.

SKAITYK KITĄ PAPIR
SKAITYK "NAUJIENAS"

Nekiaušokime Lietuvos istorijos

Kartais mūsų spaudoje pasirodo tokių netikslių išsireiškimų, kuriais mes patys sustipriname okupanto ir taip jau sąmoningai klastojamą mūsų valstybės istoriją.

Pavyzdžiui: "Lietuvių Dienos" žurnale, šių metų gegužės rašinyje "Romas Kalanta", kur aprašytas Kauno miesto teatras, kaip istorinis pastatas. Tarp kitų istorikų aprašymų, ten pažymėta, kad 1940 metais Lietuvos Liaudies Seimas teatro rūmuose buvo nutaręs prisijungti prie Sovietų Rusijos".

Juk Liaudies Seimas nebuvo savavališkai nutaręs prisijungti, o Stalino prievarta buvo priverstas tai padaryti. Okupantas, tik ir laukia, kad ko daugiau tokių rašinių pasirodytų spaudoje, kurie patvirtina jo klastotę.

Jonas Kreivėnas

LB praradusi moralinį autoritetą

"Pasaulio lietuvis" birželio mėn. laidoje užsipuolė ir kan. V. Zakarauską, kuris pareiškė JAV LB atstovų konferencijoje 1975 m. lapkričio mėn. 16 d. Chicagoje: "Kam šiandien neaišku ir kam dar nežinoma, kad JAV LB yra nukrimzdusi į giliausias nuosmukio gelmes? Jos vadovai pasimetė ir ją JAV nukreipė nuo tiesioginių tikslų, kuriems ji šiame krašte buvo įsteigta. Dėl to spaudoje iki šios dienos keliamas aliarmas"...

Ar gi tai ne tiesa? Patariau PL redaktoriams pasiskaityti Naujienose 1976 m. liepos 3 d. laidoje: Lietuvių Evangelikų Tarybos padarytą birželio 19 d. pareiškimą apie LB Jis skamba taip: "LB yra suskilusi ir praradusi moralinį autoritetą kalbėti lietuvių išeivijos vardu".

Reiškia, tokį jos nuosmukį pastebėjo ir ši Taryba. Bet ji apie ją dar ir daugiau yra pareiškusi, kad LB po 25 metų nesugebėjo suprasti demokratijos principų ir dvasios. Ar gi, dar neaišku, koks yra stovis LB?

Different hopes for different folks.

People want different things from a college education.

But they all agree on one thing. It takes more than brains to get a diploma.

Why not make the burden a little easier. Start buying U.S. Savings Bonds now.

Bonds are a dependable way to build a college fund for your children. And an easy way to start saving them is by joining the Payroll Savings Plan.

Start a college fund now with U.S. Savings Bonds. They just might let your kids spend more time studying and less time working to stay in school—whatever they hope to be.

Take stock in America.

Buy U.S. Savings Bonds

KAZYS KARUŽA

VIRŠ BALTŲ DEBESŲ

Kelionės įspūdžiai tarp laiko ir erdvės

Keliauti ilgėjausi nuo pat jaunystės; iš viso kelionių pomėgis, tai man nenuraminnama svajonė, tai gal būt mano būdo ypatybė: silpnybė, o gal valingas pajėgumas, t. y. stiprybė. Tikriau esu nugalėjęs tris ilgų nuotolių keliones. Tokiose kelionėse teko daug vargo patirti, nemaža nemigos naktų praleisti. Užtat ir rūpestėliai suskubo kaktos odą raukšlėmis išvagoti.

Pirmoji tų kelionių 1944 m. vasaros pabėgimas iš maskvinės raudonosios armijos okupuotos Lietuvos, kuri sutapo su visos lietuvių tautos tragedija, nes teko gelbėti savo ir savo vaikų gyvybes. Šioji kelionė nebuvo turistinio pobūdžio. Mes su savo šeima patraukėme į Vakarus arkliais kinkomu vežimu: senelė, žmona Jadvyga, dukra Giedrė ir sūnus Šarūnas. Tą kelionę dar atsimena vyresnieji pergyvenę ir visus vargus iškentėję. Kelionė buvo vežlio lėtumo, o raudonieji vis sekė iš paskos. Vargais negalais perkirtome Rytprūsius, Dancigo koridorių, Čekoslovakiją ir galiausiai pasiekėme Austriją. O po kurio laiko iš ten teko pasukti atgal į V. Vokietijos Mecklenburgą, nes Austrijoj nebuvo saugu. Šioje priverstinėje arklinio vežimo kelionės metu sukorėme virš 5000 kolokilometų nuotolį.

Šis pabėgimo nuo raudonojo velnio kelionės dar ir šiandien nė vienas mūsų šeimos narys negali užmiršti, o juo labiau aš viską iki smulkmenų atsimenu. Reikia tačiau pabrėžti, jog šioji "bėglių kelionė" nebuvo turistinio pobūdžio, užtat teko pergyventi daugybę nelaimių, ligų, ir kitokių negerovių. Dar ir šiuo metu tą bėglių kelionę ne kartą sapnuoju košmariniuose sapnuose ir pabundu prakaito išpiltas

Antrąją kelionę atlikome laivu, apleidžiant vargo stovyklą Vokietijoje. Keliavome 1949 m. tiesiog į Kaliforniją, Los Angeles, kur įsitvirtinome ir gyvename iki šios dienos. Išauginome, išauklėjome ir ir aukštuosius mokslus išleidome dukrą Giedrę ir sūnų Šarūną — daktaro laipsniu.

Man gyvenant Los Angeles m. ir jau kiek pasiekus aukštesnio lygio ekonominio gyvenimo, 1962 m. panorau su užaugusiais vaikais atlikti antrą kiek malonesnę kelionę. Nutarėm keliauti automobiliu. Norėjau savo prieauglį plačiau ir giliau supažindinti su Amerika ne teoretiniu, bet praktiniu būdu. Kelionę iš Los Angeles pradėjome Chicagos, Ill., ir kitų rytinių miestų kryptimi. Dviejų mėnesių bėgyje pravažiavome virš dvylika tūkstančių mylių, o kiek vėliau, berods 1967 m. keliavome tik su žmona Jadvyga, irgi automobiliu, ir sukorėme vienuolika tūkstančių mylių.

Mano manymu kelione prilygintina prie troškulio. Troškulys tol vargina ir net kankina kol trokštantysis neatsigeria vandens. Atsigėrus, užmirštamas ir troškulys. Po tiek kelionių vėl pajutau, kad man dar negana keliauti, Užvaldė pasiūtęs noras keliauti Europon. Šiai mano svajonei žmona nepritarė, bet sutiko, kad vienas keliaučiau, o ji likosi Los Angeles mūsų apartamentų tvarką prižiūrėti. Tai buvo maldininkų ekskursija.

Darome rimtą sprendimą, abu su žmona Jadvyga 1975 m. gegužės 20 d. nuvykome į vokiečių turistų klubą ir ten paskyrė vieną vietą Condor Jet 747 lėktuvė. Į abu galu sumokėjau $486 (už skridimą lėktuvu), o atskirai, jau Europoj, važinėti traukiniais papildomai reikėjo įmokėti $270. Iš viso sumokėjau $756. Taip grįžome namo. Džiaugiuosi, kad gausiu vėl pamatyti senąją pasiilgtąją Europą, o ypač dėl nesveikątos likusius lietuvius. Senas lietuvių priežodis byloja, jog griovio neperšokęs niekados nesakyk "Op". Staiga susirgau gripu arba influenca (flu). Žiaurusis gripas mane vargino net 6 dienas. O man rūpi, juk tik 4 dienos beliko iki lėktuvo išskridimo. Buvau tikrai nusigandęs, kad mano pinigai žus ir kas svarbiausia, negalėsiu savo svajonių realizuoti. Bet sveikata ėmė taisytis, — vis tiek vaistai savo padarė. Laiku mane sūnus Šarūnas nuvežė į aerodromą — 3 val. ryto. Birželio 1 d. 6 val. ryte jau lėktuve skrendu. Gavau prie lango norimą vietą: apie tokią vietą juk aš ir svajojau. Lėktuve visos vietos buvo užpildytos. Tas 747 tikras milžinas! Talpina 500 žmonių ir nemažiau 1000 lagaminų.

Sėdžiu vienas minkštoje kėdėje ir svajoju. Tuo tarpu pilotas apvaldė milžiną lėktuvą, "pakinkė" visus lėktuvo motorus, kad 500 žmonių galėtų iškilti į padanges. Pradžioje lėktuvas vis greitėjančiai bėgo visais ratais kilimo takais. Kai motoras įšilo, pilotas "pakinkė" visus motorus, kurie pradėjo zvimbti, kaukti, o lėktuvas ėmė vis greičiau bėgti, pagaliau staiga atsiplėšė nuo žemės ir nepaprastu greičiu piestu, trikampiu, vis greičiau ir greičiau ėmė kilti ne smigo į rūko miglas; pranyko žemė, bet kur esantieji žiburiai, jūros plotai, nes įsmigo į žydrąjį dangų. Mūsų lėktuvas vis kilo aukštyn ir aukštyn. Jam pilotas pranešė, jog esame iškilę 40 tūkstančių pėdų. Gal po valandos skridimo pasirodė Colorado smeguoti kalnai.

(Bus daugiau)

VYTAUTAS ŠIRVYDAS

ĮVYKIAI IR ŽMONĖS SUSIVIENIJIME

(Tęsinys)

Septynioliktame seime Bostone nariai juto kažkokį išlaisvėjimą, tartum, iš "despotizmo. Būrelis baltai pasirėdžiusių, it gulbės, lietuvaičių, sutartinu giedojimu ir maršu per salę prinešė valdybai scenoje gėlių vainiką, dainuodamos kažkieno sukurtą sveikinimą seimui:

Be despotų lai gyvuoja mūsų tauta.
Skaisti, rami, tebujoja kaip žolynuos, rūta.
Garbus seime mūsų tautos, būdamas be prietarų.
Meldžiame, priimk dovanėlę nuo Lietuvos dukterų.

Scenoje buvo iškabintas Lietuvos žemėlapis (parūpintas iš Vilniaus Petro Vileišio) ir išstatyta Vytenio, Gedimino ir Vytauto bei dr. Vinco Kudirkos portretai.

Nuo šio seimo Susivienijimą ėmė vairuoti ir į ateitį nešti vis gausėjąs sluoksnis Amerikos lietuvių verslininkų, profesionalų ir šiaip kolonijose prasisiekusių veikėjų.

Šiuo naujuoju laikotarpiu Susivienijimo prezidentais yra tarnavę: waterburietis Jonas Tareila, šenandorietis Pijus Birštonas, laikraštininkas Vincas Jokubynas, scrantonietis Pranas Živatkauskas, čikagietis M. J. Damijonaitis, mahonojietis Stasys Gegužis, bostonietis adv. Fortunatas F.Bagošius, baltimorietis teisėjas Vincas Laukaitis, ir kitas bostonietis advokatas Kazys J. Kalinauskas. Dabar nuo 1952 metj prezidentu yra kitas Pennsylvanijos sūnus, pittsburgietis Povilas P. Dargis. Kiekvienas į Susivienijimą įdėjo savo širdies ir valią.

Idealistu ypač buvo Pranas Živatkauskas, dr. šliūpo kaimynas Scrantone. Prezidentu buvo išrinktas dusyk: 1909 ir 1911 — 1916. Jam teko nedėkingas uždavinys gyvendinti Amerikos valdikų įstaigų be atsisakymų pareikalautų duoklių sumoderninimą, mokant ne nuo galvos, kaip kun. Žilinskas įvedė, bet pagal įstojančio nario amžių. Gabia plunksna padėjo Tėvynės redaktorius Račkauskas, tačiau, amžinas Amerikos lietuvių noras skaldytis ir toks pats amžinas mūsų redaktorių naminis karas, atitraukė tada pen kis tūkstančius narių, kurie, be abejojimo, vėliau grįžo. Mūsų Enciklopedija pasakoja: Visuomeninis darbas Živatkauskui buvo svarbesnis negu verslai, todėl turto nesusitaupė ir gyvenimą baigė skurde." Tolygiai gyvenimą baigė ir kitas Amerikos lietuvių idealistas, Dėdė Šernas Adomaitis, čikagietis, daugelio Susivienijimo Lietuvių komisijų narys.

Prezidentas Vincas Jokubynas buvo ramus kultūrininkas ir, kaip kun. Žilinskas, buvo per anksti priverstas pasitraukti, bet suspėjo, dr. Šliūpui talkinant, parašyti laišką Komercijos departamentui Washingtone ir prisiminti, kad kas dešimts metų daromuose Amerikos gyventojų surašymuose nėra statistinės lentelės lietuviams. Nuo 1910 metų ši lentelė buvo įvesta ir Jokubyno dėka Amerikos lietuviai nuo tų laikų turi šiokią tokią savo skaičių statistiką Amerikoje.

Stasys Gegužis Amerikon atvyko metus pirm Susivienijimo gimimo ir prezidentu ištarnavo gana ilgai — 18 metų. Jis buvo Pennsylvanijos, kur Susivienijimas gimė, sūnus, o Pennsylvnia reiškia, be plieno, antracitą, kurį Amerikai kasė tūkstančiai lietuvių, daugelis Susivienijimo narių. Antracitas neša energiją ir šilimą— dalykus, kuriuos Susivienijimui nešė Gegužis, o šiandien neša ilgiausia prezidentu tarnaująs kitas Pennsylvanijos sūnus pitsburgiets Povilas P. Dargis.

Advokatas Fortunatas F. Bagočius Amerikon atvyko du metu po katalikų išėjimo iš Susivienijimo ir tuojau tapo nariu. Jis mums pavyzdys — pamoka neskubėti galutinai pasmerkti kitoniškai pasielgusį susipratusį lietuvį. Susivienijimo 1909 metų seimas buvo nutaręs Bagočių prašalinti iš organizacijos "ant visados", bet 1934 metais nariai referendumu jį išrinko prezidentu ir jis ištikimai tarnavo aštuonetą metų, pasilikdamas draugu iki mirties.

Teisėjas Laukaitis buvo pirmasis čia gimęs Susivienijimo prezidentas ir, kaip Bagočius, ištarnavo aštuonetą metų. Jis buvo šio šimtmečio žmogus, gimęs jo pradžioje Baltimorėje. Antras čia gimęs Susivienijimo prezidentas buvo bostonietis advokatas Kalinauskas, Harvardo universiteto auklėtinis, miręs pareigas beeinamas.

Šiems prezidentams vadovaujant, Pildomųjų tarybų prižiūrimas Susivienijimas, energingų Centro sekretorių Strimaičio, Jurgeliūtės ir dr. Viniko aptarnaujamas, talkinant šimtams organizatorių - veikėjų kolonijose, šiandien stovi trijų šimtų tūkstančių Amerikos lietuvių akivaizdoje gražiai nuaugusio 90 metų vyru - mižinu ir yra jų tautinės garbės bei lietuvybės sargas.

Mobilizuotas skubotai parašyti katalikų Susivienijimui jo menamam 50 metų jubiliejui istoriją, kun. Fabijonas Kemėšis, Tamo Astramsko SLA istorija atsiremdamas, 1936 metais padarė vykusį sprendimą:

"Susivienijimas lietuvių Amerikoje visų Amerikos lietuvių nesuvienijo. Tačiau, jo organizavime, jo augime ir darbuose kristalizuojasi visi didieji Amerikos lietuvių troškimai ir atspindi visas gražusis jų idealizmas. Deja, atspindi ir visos jų asmeninės bei tautinės silpnybės ir kultūriniai nepritekliai."

Susivienijimas šiandien yra Amerikos lietuvių milžinas su gera modernine duokle bei apdraudos pasiūlymų sistema ir stipriu atsargos fondu. Pridėjus darbo ir ryžto po 300 kuopų galėtų tapti, kuo, darbščių ir sumanių lietuvių rankose, buvo tapęs daugelis taip vadinamų dvarų centrukų nepriklausomoje Lietuvoje — būtent, pavyzdingais Amerikos lietuvių lietuviško b e n d r u o m e n i š k o draugijinio gyvenimo centrukais, apie kuriuos suktųsi visų lietuvių gyvenimo kolonijose.

Savo istorijoje mūsų tauta yra išgyvenusi nemaža abejonės valandų, kaip dabar gyvena Amerika. Mūsų protėviai, nusižiūrėję į Lietuvos gamtą, pasidarė sveiką ir drąsinančią gyvenimo filosofiją, kurią pareiškė patarlė: "Prieš aušrą visada tamsu!"

Mes tikime, kad Ameriką, Lietuvą ir Susivienijimą laukia naujos aušros, jei tik stosime dirbti visi, net tie, kure darbymetėje mėgsta pasėdėti rankas ant pilvų sudėję, vaidindami tą dukrelę Lietuvoje, kuri rugiapjūtėje leido motinėlei vienai eiti rugių kirsti ir dar jai įsakė: "Motinėle, mano miela, palik mane ramiai vieną; palik sūrio, palik sviesto, palik saldaus pieno!"

Savo tautiečių tam tikras silpnybes žinodama, poetas Kazys Binkis sykį pašaipa pareiškė: "Mes esame didžiųjų kunigaikščių tauta" Gal būti, turime tokių silpnybių, bet didieji kunigaikščiai yra įrašę ir didingą puslapį mūsų istorijon, paimdami valdyti didelius slavų plotus, dažnai jų pačių pageidavimu. Sakoma, žirgu galima joti ir naktigoniu ir kunigaikščiu. Jokime kunigaikščiais iš šio seimo pritraukti tūkstančius tų trijų šimtų tūksančių Amerikos lietuvių, kurie nėra Susivienijimo didžiosios kunigaikštystės nariais. Atrodo, kad jų daugumą vis labiau linksta domėtis savo lietuviška kilme ir nori būti lieuviais, nes ir pati Amerika vis labiau domisi savo įvairių tautybių išeivių atsineštomis dvasinėmis vertybėmis, aišku, įskaitant ir lietuvius.

Susvenijimo ateitį užtikrinantį darbą einami po kolonijas dirbti, tesutiksime vieną kliūtį, kurią tegul pavaizduoja nesenas įvykis vienoje mūsų kolonijų. Mirė jauna motina lietuvė, palikdama vyrą našlį su dve jetą vaikučių. Kaimynystėje netrukus mirė jaunas lietuvis, palikęs našlę su dviems vaikučiais. Neužilgo abu sutarė susituokti ir, kaip gamta parėdžiusi, netrukus jiems atsirado savo vaikučių. Išgirdusi didelį rik smą kieme vieną rytą, motina pribėgo prie lango, pasižiūrėjo ir vyrui sušuko: "Žiūrėk, žiūrėk! Tavo vaikai ir mano vaikai muša mūsų vaikus!"

Eidami dirbt Susivienijimo atnaujinimo darbą, žiūrėkime, kad nesimuštumėm patys ir kad mūsų vaikai nesimuštų.

(Pabaiga)

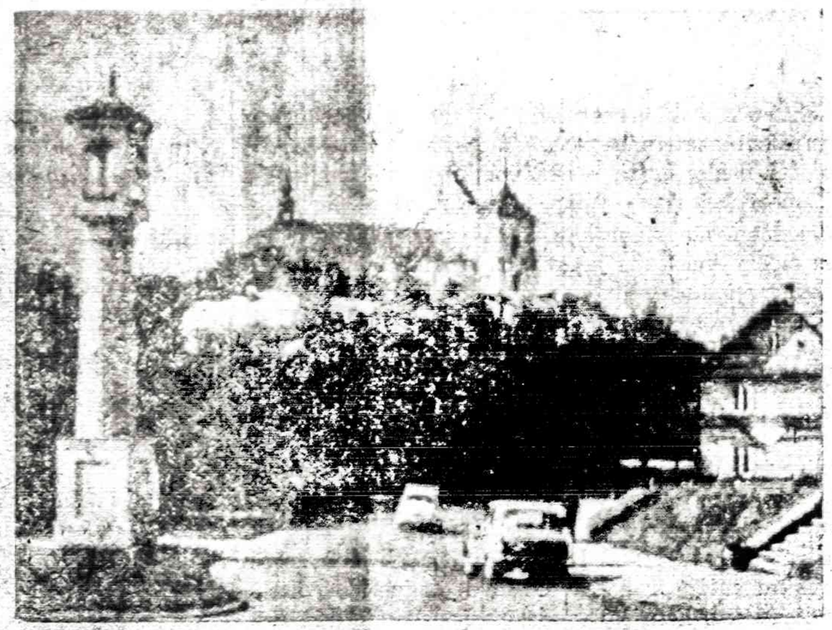

Trakų miestelio centras

Toks tokį vanoja

MASKVA. — Maskvos ponai atspausdino knygą, kurioje kaltinama raudonosios Kinijos maoistai, kad jie iššudė ir badu išmarino milijonus kiniečių. Betgi knyga rašiusieji nedrįso parašyti, kad ir Rusijos komunistai tą patį darė ir daro pas save Rusijoje ir okupuotuose kraštuose.

Minėtą Rusijoje išleistą knyplačiai recenzavo Washington Post š. m. birželio 14 d. laidoje.

• Senovėje Kinijoje laidojant mirusį, priekyje nešdavo įvairaus pavidalo baidykles, kad jos nubaidytų velnius, tykojančius pagrobti mirusio vėlę. Dabar tam tikslui galėtų nešti Mao Tse Tungo ir kitų komunistų portretus.

Reporteriai atsisakė liudyti

RICHMOND, Va. — Praeitų metų rudenį beveik visi Virginijos angliakasiai streikavo. Jie laikė uždarę anglies kasykų angas ir rengė susirinkimus. Viename tokiame angliakasių mitinge dalyvavo du laikraščio reporteriai.

Anglių kasyklų savininkų sąjunga iškėlė angliakasiams bylą ir liudininkais užrašė tuos du reporterius, bet jie teisme atsisakė liudyti, pasiteisindami kad jų parodymai teisme būtų užskaityti šnipinėjimu angliakasių buvusiame susirinkime.

Taikos teisėjas, nagrinėjęs angliakasių ir savininkų bylą, palaikė reporterių atsisakymą liudyti teismo įžeidimu ir pasodino juos į kalėjimą. Apylinkės apeliacijų teismas buvo nusprendęs, kad angliakasių byloje reporteriams nesuteikiama privelegija bei išimtis. Bet federalinis apeliacijų teismas pažiūrėjo kiek kitomis akimis ir palaikė reporterių teisę atsisakyti minėtame teisme liudyti.

Laiškas iš Rusijos kacetų

"Amerika,
linksmaus gimtadienio!

Jokia spygliuota viela, nei kulkosvaidžiai, nei sargybų bokštai, nei jų šunys — niekas, jokia apsaugos priemonė negali sutrugdyti mus, politinius Sovietų Rusijos kalinius, šioje didelėje istorijos valandoje mintimis būti kartu su jumis. Mes linkime didžios Amerikos gyventojams įvykdyti siekius, paskelbtus Amerikos nepriklausomybę kūrusių tėvų, — sudaryti laisvų tautų brolybę, laisvų žmonių šeimą".

Moterų dailės paroda

Lietuvių Moterų Dailininkių Sąjungos meno darbų paroda buvo atidaryta liepos 16 d. The University Club of Chicago, La Galerie patalpose, 12-tas aukštas.

Dalyvauja minėtos sąjungos narės: Marija Ambrozaitis, Dalia Ancevičius, Vanda Balukas, Aleksandra Bodner, Vilija Eiva, Regina Jautokas, Janina Kinka, Raminta Lapšys, Janina Marks, Sister Mercedes, Donna Rhae Marder, Žita Sodeiko, Magdalena Stankūnas, Ada Sutkus, Giedrė Žumbakis ir kitos.

Lietuvių Mot. Dailininkių S-ga susiorganizavo 1971 m. ir jau daug savo narių parodų buvo surengusios, lietuvių meno galerijose ir visoj eilėj kitataučių meno įstaigų. Penkių metų sąvartoje šios moterys menininkės įsigyjo pažymėtinos reputacijos bei populiarumo. Ši jų paroda gerai paruošta parinktiniais kūriniais, kaip technika, taip ir motyvais, didele dalimi lietuviškais. Parodą patartina pamatyti. *Kor.*

Sterelizacija Indijoje

Indijos Maharashtra valstijoje, kurioje gyventojų prieauglis yra 2,7%, manoma priimti įstatymą, kurio remiantis būtų sterelizuojami visi vedę vyrai susilaukę šeimoj daugiau kaip tris vaikus. Vyras, kuris prieštarausias įstatymui, bus suimamas ir prievarta padaromas nevaisingu.

Įstatymo projektas iššaukė didelę kritiką ir pasipriešinimą iš musulmonų ir krikščionių pusės, bet vyriausybė nepalenkiama: "Mes knygose ieškojome įvairių būdų ir pagaliau priėjome prie paskutinio knygos skyriaus. Ar kartais yra dar paskutinesnis?"

• Honšu provincija, Japonijoje, yra ryžių kraštas. Nuo senų senovės ten yra užsilikęs paprotys, dirbančioms prie ryžių derliaus nuėmimo moterims dėvėti kaukes, visai uždengiančias veidą. Seniau tai buvo daroma, kad prievaizda nematytų dirbančiųjų grožio, o dabar — kad saulė ir dulkės nekenktų veidui.

• Prancūzų poetas Maurice Philip vietoje parašo išpaišydavo žirgo galvą, nes Philip graikiškai reiškia žirgų mėgėją. Daugelis nustebtume, sužinoję, ką reiškia mūsų turimi bibliniai vardai.

LIETUVOS VARDO KILMĖ

Daugelis nori patirti, iš kur yra kilęs Lietuvos vardas, bet mažai kas šį klausimą studijavo. Apie lietuvių tautą ir lietuvių kalbą yra parašyta daug knygų ir brošiūrų. Lietuviai minimi senuose atsiminimuose ir metraščiuose. Ten minimas ir Lietuvos vardas.

Juozas Venclova, dirbęs prie šios studijos 20 metų, peržiūrėjo labai daug senų dokumentų. Savo studijoje jis nurodė kiekvieno žodžio metrikaciją ir surašė Lietuvos praeitį liečiančias knygas. Jis perskaitė šimtus knygų ir parašė 52 psl. knygelę, pavadintą LIETUVOS VARDO KILMĖ. Minkšti viršeliai, kaina $2.00. Knygelė jums bus pasiųsta, jei du doleriu atsiųsite šiuo adresu:

NAUJIENOS, 1739 So. Halsted St., Chicago, Ill. 60608.

RIMTA KNYGA — GERIAUSIA DOVANA

Naujienose galima gauti puikių knygų, kurios papuoš bet kokią knygų spintą ar lentyną.

Aleksandras Pakalniškis, MES GRĮŽTAME. Įdomūs jaunų dienų atsiminimai ir įvykių bei vietų aprašymai, skaitomi kaip romanas. 367 psl. Kaina $5.

A. Pakalniškis, METAI PRAEITYJE. Netolimų įvykių prisiminimai ir laiko įvykių Lietuvoje ir Vokietijoje aprašymai, suskirstyti į 12 dalių. 296 psl., kaina $5.

Dr. Kazys Grinius, ATSIMINIMAI IR MINTYS. II tomas. Gražiais viršeliais. 336 psl. Kaina $6.00. Minkštais virš. $5.00

Prof. Vacl. Biržiška, SENŲJŲ LIETUVIŠKŲ KNYGŲ ISTORIJA, I dalis. 208 psl., įrišta — $3.00, minkštais viršeliais — $2.00; II dalis, 225 psl., įrišta — $3.00. minkštais viršeliais $2.00

Henrikas Tomas — Tamošauskas, LIETUVIŠKASIS PAMARYS. Pakalnės ir Labguvos apskritys su įdomiais aprašymais, iliustracijomis ir dokumentacija. 336 psl., kaina $6.

P. Kesiūnas, TARP ŽALSVŲ PALAPINIŲ. Trijų dalių Lietuvos partizanų buities romanas 292 puslapių. Kaina $3.

Janina Narūnė, TRYS IR VIENA, jaunystės atsiminimai 170 psl. $3.00

M. Gudelis, POVILAS MILERIS, biografijos bruožai 232 puslapiai $3.00

Knygas užsakant reikia pridėti 25 ct. pašto išlaidoms.

NAUJIENOS,
1739 S. Halsted St., Chicago, Ill. 60608. — Tel. HA 1-6100

Ilgamečio BALFO pirmininko,
prelato J. B. KONČIAUS knyga

ATSIMINIMAI IŠ BALFO VEIKLOS

404 dideli puslapiai, daug nuotraukų.
Kieti viršeliai $4.00, minkšti — $3.00.

Įdomi knyga kiekvienam lietuviui, ypač tremtiniui. Geriausia dovana globėjui, siuntusiam siuntinius į Vokietiją ir kitas tremties vietas. Knygą pasiųsime adresatui, jei prisiųsite čekį arba Money Orderį tokiu adresu:

NAUJIENOS
1739 So. Halsted Street, Chicago, Illinois 60608

KNYGOS ANGLŲ KALBA

J. Jasminas, A KISS IN THE DARK. Pikantiškų ir intymių nuotykių aprašymai, paimti iš gyvenimo. Lengvas stilius, gyva kalba, gražiai išleista. 150 psl. Kaina $2.50.

Dr. Juozas B. Končius, HISTORY OF LITHUANIA. Lietuvos istorijos santrauka nuo pat senųjų amžių iki pokario metų. Vidutinio formato, 142 psl., kainuoja $2.00.

Dr. Juozas B. Končius, VYTAUTAS THE GREAT. Istoriniai DLK Vytauto bruožai, paliečiant to laiko Lietuvos valstybės ir jos kaimynų istoriją. 211 psl. Kaina $3.00. Kietais viršeliais $4.00.

Dauguma šių knygų yra tinkamos dovanos įvairiomis progomis. Jas ir kitas knygas galima įsigyti atsilankius į Naujienas arba atsiuntus čekį ar piniginę perlaidą.

NAUJIENOS
1739 South Halsted Street, Chicago, Ill. 60608

Taupykite dabar pas mus

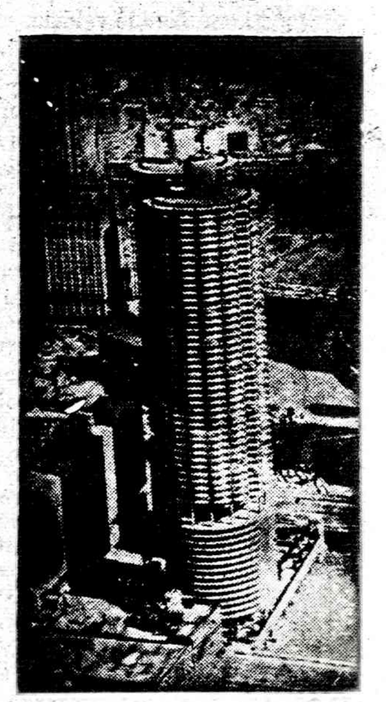

Pas mus taupomi jūsų pinigai atlieka didelius darbus. Pirma, jie padeda Jums pasiekti asmeniškus jūsų užsimojimus. Antra, jie padeda sukurti geresnę apylinkės bendruomenę ir parūpina fondus namams įsigyti.

Taupykite dabar.

Santaupos, padėtos prieš 10 mėnesio dieną, neša nuošimčius nuo mėnesio pirmos dienos.

Išduodami Certifikatai, kurie neša iki

7¾%

palūkanų, priklausomai nuo įdėtos sumos ir jos išėmimo.

Investavimo knygelės sąskaitos neša

5¼%

UNIVERSAL
SAVINGS & LOAN ASSOCIATION
1800 So. Halsted St. Chicago, Ill. 60608
VIENA STIPRIAUSIŲ BENDROVIŲ, TURINTI DIDELES ATSARGAS.
Įsteigta 1923 metais. TEL. 421-3070
Įstaigos pietuose kiemas automobiliams pastatyti.

NAUJIENOS

Published Daily Except Sunday by The Lithuanian News Pub. Co., Inc.
1739 So. Halsted Street, Chicago, Ill. 60608. Telephone HA 1-6100
THE LITHUANIAN DAILY NEWS

SECOND-CLASS POSTAGE PAID AT CHICAGO, ILLINOIS

Subscription Rates:

In Chicago $30.00 per year, $16.00 per six month, $8.50 per 3 months. In other USA localities $26.00 per year, $14.00 per six months, $7.00 per three months. Canada $30.00 per year; other countries $31.00 per year.

15 cents per copy.

Dienraščio kainos:

Chicagoje ir priemiesčiuose:

metams	$30.00
pusei metų	$16.00
trims mėnesiams	$8.00
vienam mėnesiui	$3.00

Kitose JAV vietose:

metams	$26.00
pusei metų	$14.00
trims mėnesiams	$7.50
vienam mėnesiui	$2.50

Kanadoje:

metams	$30.00
pusei metų	$16.00
vienam mėnesiui	$3.00

Užsieniuose:

metams	$31.00
pusei metų	$18.00
vienam mėnesiui	$4.00

Naujienos eina kasdien, išskiriant sekmadienius. Leidžia Naujienų Bendrovė, 1739 So. Halsted St., Chicago Ill. 60608. Telef. HAymarket 1-6100.

Pinigus reikia siųsti pašto Money Orderiu kartu su užsakymu.

NAUJIENŲ raštinė atdara kasdien, išskyrus sekmadienius, nuo 9 val. ryto iki 5 val. vakaro. Šeštadieniais — iki 12 val.

Apie keliones į pavergtą Lietuvą

New Yorko valstijoje, Ozone Parke išeinančios Laisvės redaktorius Antanas Bimba nesitraukia nuo partinės linijos. Bendrai paėmus, žilas plaukas jį gerokai sudemokratinio. Rašo jis apie komunistus, apie jų pradininkus, bet labai dažnai, vietoj komunisto, jis pasirenka demokratą ir giria jo atliktus darbus. Vieną kartą jis niekus paleidžia apie Thomas Paine, kitą kartą jis aiškiai meluoja apie rašytoją Žemaitę, o dar labiau jis viską suka, kai reikalas eina apie dabartinės Amerikos lietuvių nuotaikas, jų santykius su okupantu ir paties Bimbos ir lietuvių užimtas pozicijas pavergtos Lietuvos klausimu.

Jeigu yra reikalo, tai jis labai lengvai gali švarko rankovę patraukti ir pailginti. Jeigu Maskvai išeis naudon, tai jis visą praeitį gali kitaip nudažyti. O jeigu ir to neužtenka, tai Bimba gali išgalvoti nebūtą dalyką ir tvirtinti, kad taip buvo. Jis pats tokio kriminalo ne visuomet imasi, nors jis jam nėra svetimas. Jis dažnai pasinaudoja minkštapročiais, bandančiais lietuvių nuotaikais pasukti Maskvai naudinga kryptimi.

Šios savaitės Laisvėje jis naudoja Al. Gimanto, rašinėjančio Kanadoje leidžiamoj Nepriklausomoje Lietuvoje ir kai kuriuose katalikų laikraščiuose, "tragišką ir juokingą" tvirtinimą, kad patys jie suspėjo pasimatyti su savaisiais Vilniuje bet draudžia kitiems ten nuvažiuoti; kad kiti sujaudinti giminaičių nepaprastai šilto ir jautraus priėmimo, vyksta antrą ir trečią kartą, ir kad šiuo reikalu net ir "veiksniai laikosi lyg ir neutralumo". "Jei drausi, garsiai šauksi ir vistiek mažai kas beklausys, nukentės ir autoritetas ir bendras prestyžas." Jis baigia tokiu įsitikinimų: "noriu, pajėgiu ir važiuoju."

Antanas Bimba, pasiredamas šiais Al. Gimanto "argumentais", jau seklbia tokią bendrą išvadą ne tik Amerikos lietuviams, bet ir maskvinės politikos dirigentas:

"Jau ne kartą esame nurodę, kaip lietuviškiems reakcininkams nesiseka sulaikyti Amerikos lietuvius nuo lankymąsi tarybų Lietuvoje. Jau atsiranda ir jų tarpe tokių, kurie tą tiesą pradeda pripažinti." (aisvę, 1976 m. liepos 2 d. 2 psl.)

Ką Bimba vadina reakcininkais, sunku žinoti, nes pas jį reakcininkai vienu metu yra visi komunistų partijos priešai, o kitą kartą iš reakcininkų jis jau bando išskirti amerikietį Tomą Paine, lietuvę rašytoją Žemaitę, Al. Gimantą ir dar vieną kitą. Šį kartą reakcininkais jis vadina didelę Amerikos lietuvių dauguma, suorganizuotą į dideles politines grupes, į fratarnalius susivienijimus ir sudarančius Amerikos Lietuvių Tarybą.

Jis džiaugiasi, kad "lietuviškiems "reakcininkams nesiseka sulaikyti Amerikos lietuvius nuo lankymosi tarybų Lietuvoje, "bet tikrove yra visai kitokia. Tie "lietuviškieji reakcininkai", susiorganizavę į Amerikos Lietuvių Tarybą reikalavo, kad Amerikos lietuviai be jokių varžymų būtų įleisti į Lietuvą. Jie norėjo, kad jiems būtų leista aplankyti gimtinį kraštą, pamatyti kiek karo metu jis nukentėjo ir pabūti su savo giminaičiais. Kievienas Amerikos lietuvis, vykdamas į pavergtą kraštą, vežė didžiausius ryšulius įvairiausių dovanų, kad karo metu nukentėjusieji ir apvogtieji lietuviai turėtų kuo apsirengti ir pavalgyti. Daugiau lietuvių nevažiavo į Lietuvą ne todėl, kad nenorėjo, bet todėl, kad okupantas neleido jiems į Lietuvą važiuoti ir savo gimines pamatyti. Amerikos lietuviai protestavo prieš okupanto pastatytą gardą nuvažiavusiems amerikiečiams. Iki šios dienos nei okupantas, nei lietuvių komunistų partijos vadai pavargton Lietuvon nuvažiavusiems amerikiečiams neleidžia gimtinio krašto aplankyti. Nuvažiavusius amerikiečius laiko Vilniaus viešbutėlyje, o Lietuvoje likusius giminaičius veža į Vilnių, kad galėtų pamatyti tuos keistus savo brolius ir seseris, uždarytus specialiai pastatytame "Gintaro" garde. Amerikos lietuviai važiuoja į Lietuvą saviškių pamatyti, tuo tarpu okupantas, surankiojęs Lietuvoje gimines, atveža į Vilnių Amerikos lietuvių pamatyti. Jie važiuoja savo brolių ir seserų pamatyti, o komunistai juos pačius, kaip pavojingus ir keistus sutverimus lietuviams rodo.

Amerikos veiksniai tik vieno dalyko reikalavo: nebendrauti su okupantu ir okupantams parsidavusiais lietuviais, kad vėliau to bendravimo jie nepanaudotų anekcijai pripažinti, "kulturiniams bendradarbiavimui" patvirtinti. Amerikos lietuvių veiksnių nutarimas kiekvienam lietuviui leidžia spręsti, ar jis turi ten važiuoti, ar gali ir be to apsieiti; ar jis privalo lietuvių tautos bude liui paduoti rankką, ar jos nepaduoti. Jeigu jau kas negali be jokio pareiškimo apsieti, tai privalo sakyti teisybę tiesiai į akis. Teisybę reikia sakyti giminėms, sutiktiems pažįstamiems ir sovietų valdžios primestiems pareigūnams.

Kas neturi drąsos pasakyti teisybės į akis, tai gali tylėti. Niekam nareikia daryti Gimtajam kraštui arba kitam komunistiniam laikraščiui pareiškimų, neatitinkančių tiesai, niekinančių kovotojus ir pasakojančių apie tokius dalykus, kurių ir pats okupantas tiktai svajonėje gali matyti. Al. Gimantas išsigalvojo kažkokį "veiksnių neutralumą", o Bimba jį pasigavęs pasakoja apie "negalėjimą sulaikyti" Amerikos lietuvių nuo lankymosi. Jeigu ne okupantas, jeigu ne okupantoprimesta komunistinė valdžia, jeigu ne brangi kelionė ir nepaprastai trumpas laikas Vilniuje, tai Lietuvon važiuotų žymiai didesnis lietuvių skaičius. Lietuvius sulaiko ne veiksnių nutarimai, bet nepaprastai žiaurios pasimatymų, kelionių ir dovanų tiekimo sąlygos kurias primetė okupantas. Lietuvos komunstų padedamas.

...Į Amerikos karo akademiją, esančią West Point mieste, šiais metais įstojo 119 moterų, norinčių tarnauti JAV karo jėgose. Šį metą į mokyklą įstojo 1331 vyras ir 119 moterų. Paveiksle matome kirpėją, trumpinantį karo mokyklon įstojusios moters plaukus.

SIMPOSIUMAS DĖL JAV LB VIENYBĖS ATSTATYMO

Š. m. liepos 2 d., Chicagoje, Marquette Parko Field House, įvyko Lietuvių Spaudos klubo susirinkimas. Jame buvo klubo narių ir svečių pasikeitimas nuomonėmis, simpoziumas. JAV LB vienybės atstatymo reikalu.

Pradžioje kan. V. Zakarauskas (reformuotos JAV LB Tarybos vicepirmininkas, taipgi LS klubo narys) paaiškino JAV LB susiskaldymo priežastis, o Dr. V. Dargis (reformuotos JAV LB valdybos pirm., irgi LS klubo narys) padarė pranešimą apie dabartinę jo vadovaujamos LB darbą, planus ir teisinę padėtį.

Po to LS klubo nariai ir svečiai daugumoje pasisakė už JAV LB vienybę, suprantant ją, kaip visų Amerikos lietuvių susijungimą bendram darbui vienoje jų visų Bendruomenėj. Tai buvo pakartotinis LS klubo pasisakymas už JAV LB vienybę nes toks jo pasisakymas už vienybę buvo ir jo š. m. kovo 1 d. susirinkime.

Toliau pasikeista nuomonėmis, kaip ta būtinoji JAV LB vienybė gali būti pasiekta.

Visų pirma, sustota ties klausimu: ar gali būti pasiekta visų mūsų vienybė, vėl susijungus visiems turėtoje JAV Liet. Bendruomenėje, kokia ji buvo pagal savo įstatus iki jos susiskaldymo?

Į šį klausimą atsakė jį referavęs Dr. K. Šidlauskas. Jis pareiškė, kad JAV LB pagal savo įstatus esanti "prigimtinė Bendruomenė, kuriai neva priklausą visi Amerikos lietuviai, net ir tie, kurie nėra davę savo valios pareiškimo būti jos nariais. Tokia ji pagal teisę negalinti būti. Todėl ji, atstatant ją, ji turėtų būti reformuota, suderinant jos pagrindus ir prigimtį su veikiančia JAV teise.

Kaip turėtų būti reformuota JAV LB, atstatant joje visų mūsų vienybę?

Tai klausimas, į kurį atsakė jį referavęs kan. V. Zakarauskas savo pasiūlymu JAV LB reformuoti taip, kad ją sudarytų visų Amerikos lietuvių organizacijos, draugijos, klubai ir kiti organizaciniai vienetai, kaip jų federaciją kultūros ir lietuvybės išlaikymo darbui dirbti, šalia Alto, sudaryto irgi federaciniais pagrindais, dirbti Lietuvos laisvinimo darbui.

Taip sudarytoje JAV Liet. Bendruomenėje nebūtų tų visų nesusipratimų, kurių turėjome senoje Bendruomenėje, dėl kurių ji sumenkėjo, susiskaldė ir negali atlikti savo uždavinių.

Susirinkimas šiai kan. V. Zakarausko sugestijai pritarė ir pavedė ją LS klubo valdybai paskelbti, kaip klubo rezoliuciją, mūsų spaudoje.

Tuo ir buvo baigtas LS klubo susirinkimas, posėdžiavęs darbingoje nuotaikoje kone tris valandas.

P. Str.

"Močiutės dovanėlė"

Danutės Lipčiūtės-Augienės pradžiamokslis vaikams — "Močiutės Dovanėlė". Iliustravo dailininkė Jadvyga Paukštienė. Spausdino Morkūno spaustuvė. Tiražas nepažymėtas. Knyga didelio formato, 74 psl., kietais apdarais. Viršelio pamušalas pailiustruotas lietuviškos architektūros motyvais bei vaizdais.

Iliustracijos būdingos vaikams, — laisvi piešiniai, ne akademinė piešinio technika, atlikta juodas-baltas litografi niu piešiuku. Sudarytas alfabetas nuo A iki Z. raidės. Duota tam pačiam motyvui du puslapiai: Kairėje pusėje viršuje, stambi alfabeto raidė, pvz., "A", paskui seka eilėraštukas iš keturių eilučių (vienas posmelis), po juo-simbolinė vignietė. Dešiniame puslapyje seka viso puslapio iliustracija, pav. pavaizduojanti vaikučius giedant Lietuvos himną.

"Himną giedame sustoję,
Himną baigus, nieks neploja,
Himną giedame drąsiai,
Himną mokam mintinai".

Himną giedančių mergaičių pulkas aprėdytas tautiniais drabužiais. Kiekviena alfabeto raidė su eilėraštuku. Hiustracijomis pavaizduojami žmonės, gyvuliai, kiekvienas vaizdelis kalba už save.

Knygos užsklandė Jurgio Sauerveino eilėraštis:

Lietuviai esame mes gimę,
Lietuviai turime ir būt.
Tą garbę gavome užgimę,
Jai ir neturim leisti prażut.

M. S.

● Lordas Newtonas (1640—1686) karališkojo teismo pirmininkas Skotijoje, prieš posėdžiaudamas, išgerdavo iki 6 butelių vyno.

◆ Daugelis tiki, kad žalvarinė apyrankė gydo reumatines ligas ar nuo jų apsaugoja. Šis moderniu laikų prietaras yra kilęs iš 17-to šimtmečio. Tada Anglijoj buvo įsivyravęs paprotys dėvėti žalvario žiedą apsaugai nuo meškluogės. Žinoma, kad romėnų poetas Martial dėvėjo potuziną žiedų ant kiekvieno piršto.

PAVASARIS EINA KARPATŲ KALNAIS

Rašo Dan Kuraitis

DUBČEKAS ĮTIKINO BRATISLAVOS TAIKOS SIEKĖJUS

Dubčekas, kaip man čekai pasakojo, apstatė Bratislavon suvažiavusius sovietų atstovus. Pirmon eilėn jis gražiausiai suraitojo Vladislovą Gomulką, kuris Bratislavojo grojo grynai rusišku smuiku. Jis atsiprašė, kad Gomulka dėl čekų turėjo vykti į Bratislavą, nors jam ir pačioje Lenkijoje buvo daug darbo. Dubčekas supranta Lenkijos komunistų padėtį ir apgailestavo, kad jis buvo priverstas čia važiuoti, kada jam neaišku, kuriam tikslui jis čia buvo pakviestas.

Dubčekas išaiškino Gomulkai, kad ir jis nebuvo Varšuvoje, kai buvo padaryti nutarimai, liečiantieji Čekoslovakiją. Jis ten sąmoningai nevažiavo, nes buvo įsitikinęs, kad tie nutarimai buvo beprasmiai. Gomulka toje konferencijoje dalyvavo ir pritarė nutarimams. Dabar Dubčekas paprašė Gomulką, kad jis pakeistų Varšuvoje padarytus nutarimus. Jeigu ne del ko kito, bet dėl taikos komunistinių valstybių tarpe ir dėl Čekoslovakijos ir Lenkijos draugingų santykių jam vertėjo į Bratislavą važiuoti.

Tada Dubčekas priminė suvažiavusiems, kad čekai nori pasilikti Varšuvos Pakto valstybių sąjungoje, kad Čekoslovakija neatsisakys komunizmo, kad čekai bandytų daugiau dirbti, negu dirbo iki šio meto. Jis pareiškė, kad kvaila vesti karą ir siųsti karo jėgas ten, kur jų visai nereikia siųsti. Prakalbėjęs pūsantros valandos, jis įtikino, kad neverta siųsti karo jėgų į Čekoslovakiją. Ne tik Brežnevas, bet ir krašto apsaugos ministeris, buvęs tuo metu Bratislavoje, pareiškė, kad paskutinės sovietų karo jėgos bus atšaukiamos iš Čekoslovakijos.

Brežnevas sutiko keisti Bratislavos dienotvarkę, priimti Dubčekos padarytus pareiškinius ir važiuoti namo. Be Dubčekas rusų taip lengvai nepaleido. Jis sutiko kad joks pranešimas spaudai netuvo reikalingas, bet jis norėjo rasti būdą, kad būtų priimtas dėmesin sovietų garbingas pažadas atšaukti paskutinius sovietų karius iš Čekoslovakijos. Tai buvo didžiausias Dubčeko laimėjimas, jis nenorėjo dar kartą parodyti, ko verti yra sovietų krašto apsaugos ministerių pareiškimai. Kaip žinote, rusai tą dieną negalėjo išvažiuoti iš Čekoslovakijos, nes jų sunkvežimiai sulaužė čekų tiltus, o naujų taip greitai pasistatyti nepajėgė.

Čekų prezidentas Svoboda, patyręs apie Dubčeko laimėjimus ir rusų sutikimą atšaukti paskutinius sovietų karius iš Čekoslovakijos, pasakė gražią kalbą ir apramino visą čekų tautą. Brežnevas, išvažiuodamas iš Bratislavo, išmetinėjo dar čekams, bet jis džiaugėsi, kad susitarė, nors nepasakė kuo susitarta. Buvo pasklidęs gandas, kad čekai vėl padarė nuolaidas Maskvai, bet niekas nežinojo, kas iš tikrųjų toje konferencijoje dėjosi.

Dubčekas buvo įsitikinęs, kad jam pavyko įtikinti Brežnevą ir kitus čekus geromis intencijomis, o Gomulka reikalavo, kad čekai nedarytų jokių nuolaidų, neįsileistų į valdžią jokios kitos politinės grupės, kad valdytų kraštą vieni. Jeigu Dubčekas bet kokiais sumetimais pasakytų šią nuolaidą ir praplėstų vyriausybės baze, tai kitiems komunistiams būtų labai sunku valdyti savo kraštus. Tada ne tik Lenkijoj kiltų nerimas, Panašiai atsitiktų Vokietijoje ir Vengrijoje. Dubčekas prižadėjo vyriausybės bazės nespresti, kitiems čekų sluoksniams neduoti teisių valdyti kraštą. Jis prižadėjo, kad čekus valdys tiktai komunistai.

ČEKAI LAIMĖJO PASITARIMUS

Oficialus Bratislavos pranešimas buvo labai silpnutis, bet patys čekai džiaugėsi, kad Dubčekui pavyko išvengti didelės nelaimės. Čekai žinojo, kad sovietų karo vadams delnai labai niežėjo, jie norėjo įsiveržti į Čekoslovakiją, bet visas šis reikalas buvo atidėtas kitam kartui. Prie čekų sienos sutraukios rusų divizijos gaus įsakymą vykti į kareivines, o ne į Čekoslovakiją. Be to, pačioje Čekoslovakijoje buvę rusai pasižadėjo pasitraukti iš krašto.

Jeigu nieko daugiau Bratislavos konferencija nebūtų padariusi, tai čekams buvo pagrindo džiaugtis. Jie, be to, dar įsitikino, kad Dubčekas yra pats geriausias čekų diplomatas, daug geresnis už kareivį Šveiką, kuris visuomet buvo pasiruošęs spręsti visas gyvenimo problemas, Šveikas buvo pasiruošęs gerai atsakyti ne tik savo viršininkams, bet ir pašaliniams.

Ciernoje vykusioje konferencijoje Dubčekas pralaimėjo ir tylėjo, miegojo, bet Bratislavoje jis laimėjo. Jis sutiko pasakyti 15 minučių kalbą apie Bratislavos konferenciją. Jis pasisakė, kad Bratislavos konferencijoje čekai laimėjo. Jie sugebėjo įtikinti rusus, kad tuo tarpu nepultų čekų. Rusai sutiko tai padaryti.

Dubčekas yra labai atsargus, bet jis prasitarė, kad Brežnevas, blogai pasijutęs, informavo Gomulką apie Varšuvoje anksčiau padarytus nutarimus. Pasirodo, kad Dubčekas buvo teisus, o ne Gomulka. Brežnevas asmeniškai informavo Gomulką, kad Varšuvoje padaryti nutarimai šiai dienai nebetinka ir juos patarė užmiršti, Gomulkai toks nutarimas labai nepatikęs, bet Brežnevui jis negalėjo priešintis. Dubčekas galėjo priešintis Brežnevui Ciernoje, jis pajėgė priešintis ir Bratislavoje, bet Gomulka, pasipriešinęs Chruščiovui, nenorėjo pasakyti jokio nemalonaus žodžio Brežnevui. Ko Brežnevas nepadarė viešai, tai Dubčekas išdėstė krašto gyventojams. Dubčekas praneše čekams, kad Sovietų Sąjungą paveikęs Jugoslavijos maršalas Tito, Italijos komunistų vadas Longo ir prancūzų partijos sekretorius Rochet. Jie visi pasmerkė sovietų karo vadų planus įsiveržti į Čekoslovakiją ir okupuoti komunistinį kraštą.

(Bus daugiau)

SKAITYKITE IR PLATINKITE DIENRAŠTĮ "NAUJIENAS"

Telef. PR 8-3229

DR. ANNA BALIUNAS
AKIŲ, AUSŲ, NOSIES
IR GERKLĖS LIGOS
2858 W. 63rd Street
Valandos pagal susitarimą.

DR. K. G. BALUKAS
AKUŠERIJA IR MOTERŲ LIGOS
GINEKOLOGINĖ CHIRURGIJA
6449 So. Pulaski Rd. (Crawford Medical Building). Tel. LU 5-6446
Priima ligonius pagal susitarimą
Jei neatsiliepia, skambinti 374-8004

DR. C. K. BOBELIS
INKSTŲ IR ŠLAPIMO TAKŲ
CHIRURGIJA
Telef. 695-0533
Fox Valley Medical Center
860 SUMMIT STREET
ROUTE 58, ELGIN, ILLINOIS

DR. PETER BRAZIS
PHYSICIAN AND SURGEON
2434 WEST 71st STREET
Ofisas: HEmlock 4-5849
Rezid.: 388-2233
OFISO VALANDOS:
Pirmadieniais ir ketvirtad. 1—7 val., antrad., penktadieni nuo 1—5, treč. ir šeštad. tiktai susitarus.

DR. PAUL V. DARGIS
GYDYTOJAS IR CHIRURGAS
Westchester Community klinikos
Medicinos direktorius.
1938 S. Manheim Rd., Westchester, Ill.
VALANDOS: 3—9 darbo dienomis ir kas antrą šeštadienį 8—3 val.
Tel.: 562-2727 arba 562-2728

REZ.: GI 8-0873
DR. W. EISIN - EISINAS
AKUŠERIJA IR MOTERŲ LIGOS
GINEKOLOGINĖ CHIRURGIJA
6132 So. Kedzie Ave., WA 5-2670
Valandos pagal susitarimą. Jei neatsiliepia, skambinti MI 3-0001.

TEL. — BE 3-5893
DR. A. B. GLEVECKAS
GYDYTOJAS IR CHIRURGAS
SPECIALYBĖ AKIŲ LIGOS
3907 West 103rd Street
Valandos pagal susitarimą.

DR. K. A. V. JUCAS
489-4441 561-4605
ODOS LIGOS — CHIRURGIJA
1002 N. WESTERN AVE.
5214 N. WESTERN AVE.
Telefonas atsakomas 12 val.

Ofiso tel.: HE 4-1818
Rezidencijos: PR 6-9861
DR. J. MESKAUSKAS
GYDYTOJAS IR CHIRURGAS
VIDAUS LIGŲ SPECIALISTAS
2454 WEST 71st STREET
VALANDOS: Pirmadieniais, antradieniais, ketvirtadieniais ir penktadieniais nuo 3 iki 7 val. popiet. Tik susitarus.
Trečiadieniais uždaryta.

DR. FRANK PLECKAS
OPTOMETRISTAS
KALBA LIETUVIŠKAI
2618 W. 71st St. — Tel. 737-5149
Tikrina akis. Pritaiko akinius ir "contact lenses".
Val. pagal susitarimą. Uždaryta treč.

DR. LEONAS SEIBUTIS
INKSTŲ, PŪSLĖS IR
PROSTATOS CHIRURGIJA
2656 WEST 63rd STREET
Val.: antrad. nuo 1—4 po pietų, ketvirtad. nuo 5—7 val. vak.
Ofiso telef.: 776-2880
Naujas rez. telef.: 448-5545

DR. VYT. TAURAS
GYDYTOJAS IR CHIRURGAS
Bendra praktika, spec. MOTERŲ ligos
Ofisas: 2652 WEST 59th STREET
Tel.: PR 8-1223
OFISO VAL.: pirm., antrad., trečiad. ir penkt. 2-4 ir 6-8 val. vak. Šeštadieniais 2-4 val. po pietų ir kitu laiku pagal susitarimą.

V. Tumasonis, M. D., S. C.
CHIRURGAS
2454 WEST 71st STREET
Ofiso telef.: HEmlock 4-2123
Rezid. telef.: GIbson 8-6195
Priima ligonius pagal susitarimą. Dėl valandos skambinti telef. HE 4-2123. Jei neatsiliepia, tai telef. GI 8-6195

P. ŠILEIKIS, O. P.
ORTHOPEDAS-PROTEZISTAS
Aparatai · Protezai. Med. Bandažai. Speciali pagalba kojoms (Arch Supports) ir t. t.
Val.: 9—4 ir 6—8. Šeštadieniais 9—1
2850 West 63rd St., Chicago Ill. 60629
Telef.: PRospect 6-5084

SKAITYK PATS IR PARAGINK KITUS SKAITYTI
NAUJIENAS

PENSININKŲ DIENOS VAKARUOSE

Alamedos apskrities paroda

SAN JOSE, Kalifornija. — Viena iš ekskursijų vyko Alamedos apskr. parodos Pleasantone pamatyti. Prieš kurį laiką kilęs Alamedos apskr. tarnautojų streikas daugelį dalyvių ir lankytojų apvylė. Mat, buvo suvežti lenktynių arkliai, pasiruošta lenktynėms kaip ir kiekvienais parodos metais, o čia streikuoja, tarp kitų tarnautojų, ir lenktynių aikštės lygintojai, šlavėjai ir kt. Apskritis nepajėgė streikininkų patenkinti anksčiau, o su lenktynių nebuvimu nustojo daug pajamų. Streikas jau antrą mėn. įpusėjo...

Parodos rengėjai nepriklauso apskr. valdžiai, tad farmeriai ir jų jaunimas suvežė parodon galvijus ir kt., smulkūs pramonininkai — savo gaminius, prekybininkai — savo prekes ir t. t.

Mes, pensininkai, atvažiavome seniesiems skirtą dieną, tad įėjimo mokesčio mokėti nereikėjo. Pasidžiaugiau puikiais galvijais, ypač keliomis didžiulėmis juodmargėmis. Buvo daug galvijų prieauglio, kurį globojo jaunimas. (Žmogus kirpykloje tiek pagarbos ir patarnavimo nesulaukia, kaip čia jautukas, ožkelė ar avelė, kuriuos jaunuoliai puikiausiai nukerpa, nuprausia ir sušukuoja). Buvo ir gražių kiaulių, kralikų bei paukščių.

Stebėjau jūrų komisijai atvestas rudo plauko kiaules ir jų palydovus — jaunus farmerius. Kiekvienas jų turėjo normalią lazdą, tik jas laikė už žemę remiančio galo ir švelniai stumdė kiaules lazdos rankena, kad neužgautų "majestoto". Iš viso, jaunuoliai taip pamilę savo "augintinius", kad dažnai tenka nuoširdžiai pasidžiaugti.

Jaunimo paviljone daug pasiūtų rūbų, lėlių, rankdarbių, medžio, odos ir elektros išdirbinių, kepsnių, kenuotų uogų, vaisių ir kt.

Smulkiosios pramonės paviljone: pianinai, biliardai, baseinai maudytis bei masažui (kur vanduo juda), puikūs skardos išdirbiniai — paveikslai, saulės šilumai "pagauti" įrengimai stoguose, vargonėliai, puošnūs rūbai, avalynė ir aibės papuošalų.

Mineralų paviljone daug akmens rinkinių, butelių ir kt. Ypač įdomus tuščiavidurių akmenų (apie 30) stendas. Jei neklystu, tuščiaviduriai akmenys pasidaro iš suakmenėjusių kokoso ir kt. riešutų, kuriuos atveža iš Meksikos.

Puikus indėnų rankdarbių stendas. Gražiai pavaizduota senų laikų vidaus įrengimas bei krautuvė. Pavaizduotas senas žemės apdirbimas arkliais ir dabartinis — mašinomis. Pagal statistiką, Alameda apskr. 245,-559 akrai dirbamos žemės 1975 m. davė 89,840,000 dol. pajamų. Auginamosios gėlės davė 9,665,-000 dol. pajamų, o kerpamosios — 11,238,000 dol. pajamų.

Kuriame tai pastate buvo 20 stovylų, aprengtų įvairių sričių karių rūbais. Kelętas karių teikė paaiškinimus. Tai karių rekrutavimo dalis.

Labai gražus gėlių ir medelių sodelis, su tiltais, sodo altana, žaidimų aikštele, supuoklėmis ir kt. Šalimais pavaizduotas skurdus gyvenimas būdelėse — lušnelėse depresijos metu (1930 m.).

Foto nuotraukos ir paveikslai iškabinti lauke spec. pastogėse. Nuotraukų daug (apie pora šimtų) ir gražių. Paveikslai ne įspūdingi.

Iš Albany vietovės, 12 jaunų vyrų, japono vadovaujami, sutartinai pademonstravo rankų, kojų, galvos ir kūno energiškus ("aštrius") gimnastikos ir karate — numerius.

Kurios tai vietovės pensininkų choras (apie 30 asm.) padainavo keletą populiarių dainų. Po dainų parodos rengėjai panoro sužinoti (ir apdovanoti) vyriausį amžiumi vyrą, moterį ir kt. Ir taip, 70 m. pradedant, atsistojome didokas vyrų būrys, su 75 metais tas būrys gerokai sumažėjo, o per 85 m. vos keli beliko. Vyriausias vyras buvo 92 m. amžiaus, moteris — 95 m., ilgiausiai santuokoje išgyvenusi pora — 62 m. Kai panoro su rasti daugiausiai vaikų ir vaikaičių turintį asmenį, sugriuvo visa buhalterija. Vieniems sunku buvo suskaičiuoti ir išvardinti, kiti, gal būt, panoro duodamų šia proga dovanėlių, tad vaikų ar vaikaičių skaičių didino (ypač vienas, atrodo, po gero "šato"). Šiaip, gana įdomi ir linksma pramoga.

Palinksmino publiką nedidelis, bet gerai paruoštas vokiečių pensininkų orkestras, teikęs ir gerą porciją jumoro.

Liepos 4-toji

Šiais metais, ryšy su dviejų šimtmečių sukaktimi, Liepos 4 San Jose buvo švenčiama dvi dienas — 3 ir 4. Tam buvo iš kalno pasiruošta: suregistruoti sutinką kultūriniame festivalyje dalyvaujant vietos ir apylinkės chorai, tautinių šokių būreliai, vaidybos vienetai, orkestrai ir kt. Parinkta per 100 vienetų. Jiems pasirodyti buvo paskirtos (teatrų ir kt.) salės, estrados ir aikštės, viso 11 vietų (viena iš jų vaikams). Miesto centre naujasis (dirbtinis) parkas ir bene 5 blokai į vakarus nuo jo, buvo auto judėjimui "uždaryti". Ir taip, abi dienas nuo 11 iki 7-8 val. vakaro galima buvo pereiti kelias ar visas tas vietas ir išklausyti daugelio tautų dainų, pamatyti šokius ar vaidinimą, pagal iš anksto paruoštą laiko programą. Visur nemokamai. Tarpe kitų džazo orkestrų, dalyvavo ir Dixielando orkestras iš Stutgarto, Vokietijos.

Liepos 3 d. išklausiau kubiečių jaunimo orkestro, kuris pasigėrėtinai puikiai pagrojo (ar paskambino) amerikiečių, kubiečių ir meksikiečių dainų. Skambino 10 ar daugiau mergaičių, pritariant kitiems. Buvo ir solistas. Mergaičių instrumento pavadinimo nežinau (lyg padedamas ant stalo ir mušama lazdelėmis ar plaktukėliais į atskirų balsų metalines plokštelės).

Liepos 3 d. išklausiau kubiečiau Havajų šokius, o didžiajame teatre dar 14 tautų šokių.

Tomis dienomis "uždaryto" ploto gatvėse leista smulkiesiems prekybininkam prekiauti, tad "bagamazninkų" buvo kaip šiluvoje, o publikos — dar daugiau.

Džiugiu, kad lietuviai Čikagoje savo laiku surengė JAV dviejų šimtmečių paminėjimą. Dabar sprendžiant iš pasikalbėjimų su čiliniais amerikiečiais, atrodo, su Liepos 4 paminėjimu Amerikos gimtadienis oficialiai minėti baigtas. S. Šurkus

PERKRAUSTYMAI
MOVING
Leidimai — Pilna apdrauda
ŽEMA KAINA
R. ŠERENAS
Tel. WA 5-8063

MOVING
Apdraustas perkraustymas iš įvairių atstumų.
ANTANAS VILIMAS
823 West 34 Place
Tel.: FRontier 6-1882

GĖLĖS VISOMS PROGOMS
Beverly Hills
GĖLINYČIA
2443 WEST 63rd STREET
Telefonai: PR 8-0833 ir PR 8-0834

GĖLININKAS
Linksmumo arba liūdesio valandom gražiausios gėlės ir vainikai. Taip pat papuošimui ir sezoninės kapams gėlės.
ROY R. PETRO (PUTRAMENTAS)
DAUBARŲ SŪNUS
5525 So. Harlem Ave. — 586-1220

Kauno Pašto rūmai nepriklausomos Lietuvos laikais

Liepos 14, 76

LAIŠKAI NAUJIENOMS

DIDŽIAI GERBIAMAS
PONAS REDAKTORIAU,

Būkit malonus, įdėti šį atvirą laišką p. Bagdžiui, į Naujienas. Pridedu ir fotostatines kopijos laiškų, rašytų p. J. Gailos mano prieteliui p. Bagdžiui. Šiuos laiškus paskelbti viešai spaudoje savo sutikimą p. Bagdžius yra davęs.

Jus gerbiąs
Dr. Val. Plioplys

Atviras laiškas Bagdžiui

Ponui Juozui Bagdžiui,
JAV LB Marquette Parko
Apylinkės Pirmininkui

Mielas Prieteliau, ačiū už įdomų laišką. Be Tavo laiško tam pačiam voke buvo ir 2 laiškai pono J. Gailos rašyti Tau. Vienas laiškas lietuvių kalboj ir pasirašytas vieno p. Gailos, kitas anglų kalboj pasirašytas p. J. Gailos ir p. A. Novasičio Jr.

Pono J. Gailos laiškus perskaitęs, galiu visai rimtai konstatuoti faktą, kad p. Gaila moka rašyti, tai maždaug ir viskas. Abudu laiškai rašyti tą pačią dieną (birželio 8, 76).

Abudu laiškai panašūs savo turiniu: grąsina Tau teismu ir žada padėt Tave į "turmą", jei neatsisakysi veiklos L. Bendruomenėje.

Angliškam laiške parašyta, kad jeigu per 10 dienų nepadarysi viešos atgailos, tai sėdėsi už grotų.

Norėjau tuoj parašyti Tau atsakymą, bet nuo tos minties greit atsisakiau.

Nesupyk, Prieteliau, bet net smagu pasidarė pagalvojus, kad už 10 dienų Tu jau "turmoj" sėdėsi, o aš, kaip liūdininkas, eisiu į teismą Tavęs vaduoti, Tu turėsi gerai vaišinti, žinai visus liūdininkus vaišina.

Nenusimink, p. Bagdžiau, ne Tau vienam grasina teismais. Dr. Vyt. Dargis, JAV L. B-nės Pirmininkas, gavo dar baisesnį laišką, kuris buvo atspausdintas "Naujienose" birželio 24 dieną šiais metais. Jam grąso išmetimu iš mediciniškos profesijos ir žada jį taip sumatoti, kad ir jo tik šlapia vieta paliks.

Pasirodo, kad grąsinančius laiškus gavo dar Kostas Januška, Jonas Vaičiūnas ir Adomas Uselis.

Ką gi! Nesvietiško narso vyras, tas ponas Gaila. Būtų labai gerai, kad p. Gaila paduotų Dr. V. Dargį ir Tave į teismą. Tai būtų labai gera proga painformuoti lietuvišką visuomenę apie L. B-nės reikalus.

Turėjote abudu su Dr. V. Dargiu atsidurti teisme už dešimties dienų nuo laiškų parašymo, bet jau daugiau kaip visas mėnuo praėjo, o judu dar vis laisvi.

Praradęs viltį matyti Tave, Prieteliau, už "grotų", rašau Tavo pageidautą paaiškinimą viešai, kad tiesa šiuo reikalu būtų visiems žinoma.

Štai kaip tikrumoje yra: JAV L. B-nei suskilus, dėl aiškumo sakykime į pono Gailos dabar vadovaujamą L. B-nę ir Dr. Vyt. Dargio dabar vadovaujamą L. B-nę, visiems buvo aišku, kad dvi organizacijos, pasivadinusios tais pačiais vardais, toj pačioj valstijoj negali būti. Kadangi skilimas įvyko Illinois valstijoj, buvo kreiptasi į Secretary of State of State Illinois. Visų didžiausiam nustebimui paaiškėjo, kad tokios organizacijos kaip JAV L. B-nė Illinois valstijoj nėra ir niekad nebuvo. Sunku buvo įtikėti, kad tai tiesa. Visos organizacijos turi mokėti mokesčius arba gauti nuo mokesčių atleidimą.

Buvo kreiptasi į Department of the Treasury. Ten irgi niekas apie JAV L. B-nę nebuvo girdėję.

Encyclopedia of Associations, Edition 8, Volume 1, puslapis 1444, (tuo laiku naujausia laida) rasta 37 lietuviškų organizacijų vardai, bet JAV LB ir ten nebuvo.

Toliau buvo išsiaiškinta, kad JAV LB prieš daugelį metų buvo užregistruota Connecticut valstijoj ir niekur kitur. Išeina, kad L. B-nė per 20 metų veikė Illinois valstijoj ir kitose valstijose nelegaliai. Tur būt, L. B-nės steigėjai, užsiregistravę Connecticut valstijoj, manė, kad to užtenka ir visai Amerikai, bet taip nėra. Kiekviena valstija turi savo Užsienio Reikalų ministerį (Secretary of State), kurio įstaiga prižiūri visas toj valstijoj veikiančias organizacijas, nurodant joms veikimo ribas ir taisykles. Negalima įsteigti naujos organizacijos, negavus leidimo. Norint, jau įsteigtą organizaciją vienoj valstijoj, išplėsti į kitas valstijas, būtina gauti leidimą iš kiekvienos valstijos Secretary of State.

Yra didelis skirtumas tarp organizacijos ir klubo. Organizaciją įsteigti reikia gauti leidimas iš Secretary of State ir ją atitinkamai užregistruoti. Reikia mokėti pajamų mokesčius arba gauti nuo mokesčių atleidimą.

Klūbui jokių leidimų ir registracijų nereikia, bet negalima rinkti pinigų. Klubas turi pasitenkinti tik savo narių nario mokesčių. Jeigu L. B-nė Illinois valstijoj per 20 metų veikė kaip organizacija, tai ji buvo visais atžvilgiais nelegali. Jeigu veikė kaip klubas, tai negalėjo rinkti pinigų ruošiant šventes, kongresus ar kitom progom, dar labiau negali save laikyti JAV L. B-nės organizacija.

Šiems faktams paaiškėjus, Cicero lietuviai, vadovaujant Andriui Juškevičiui, 1974 metų balandžio mėn. 23 dieną pirmą kartą užregistravo JAV L. B-nę kaip Amerikos lietuvių organizaciją Illinois valstijoj sekančiu vardu:

The Lithuanian - American Community of the United States, Incorporated. Pasirašė: Andrius Juškevičius, Jonas Švedas, Antanas Tauginas, Aldona Brusokas ir Antanas Zumaras.

1974 metų balandžio mėn. 23 dieną reikia laikyti JAV L. B-nės įteisinimo diena Illinois valstijoj iš kur išplito į kitas valstijas. Vienoj tik Connecticut valstijoj L. B. buvo užregistruota, rodos, 1952 metais, bet ten ir paliko.

Dr. Z. Danilevičiui esant JAV LB Tarybos pirmininku, L. B-nė buvo išplėsta visose Amerikos valstijose, kur tik yra didesni lietuvių telkiniai, išskyrus Connecticut valstiją. Šį varginantį darbą labai krupščiai atliko ponia Aldona Brusokienė.

Bus daugiau)

ŠVENTO RAŠTO PAMOKYMAI IR PAAIŠKINIMAI KIEKVIENA DIENA BŪTINI KRIKŠČIONIUI

"Viską darykite be murmėjimų ir svyravimų, kad būtumėte nepeiktini ir tikri Dievo vaikai, nebartini sugedusios ir iškrypusios giminės tarpe. Jų tarpe jūs žibėte lyg žiburiai pasaulyje". — Pil. 2:14, 15.

Besistengiant sekti Viešpaties Jėzaus pėdomis ir bėgti lanktynėse prie aukštojo atlyginimo, kurį siūlo mums Evangelija, reikia nemurmėti ir nesiskųsti, kad mūsų kelias persiauras. Nereikia ieškoti kito lengvesnio kelio, bet ištikimai eiti tuo, kurį Viešpats parodė, nes jis žino kokių prityrimų mums reikia kol esame Kristaus mokykloje. Esant Dievo vaikeliais mūsų širdys turi būti pripildytos džiaugsmu ir dėkingumu ir mūsų lūpos turi girti ir garbinti dangiškąjį Tėvą, visų gerų dovanų Davėją ir mūsų gyvybės Užlaikytoją.

Visi žino, kad mirtis yra žiauri ir paliečia kiekvieną. Bet kur yra mirusieji? Į tą klausimą atsako knygutė "Viltis po mirties", kurią gausite nemokamai. Rašykite:

F. ZAVIST, 3715 WEST 66th STREET, CHICAGO, ILL. 60629
ŠV. RAŠTO TYRINĖTOJAI

PETKUS
TEVAS IR SŪNUS
MARQUETTE FUNERAL HOME
2533 W. 71st Street
Telef.: GRovehill 6-2345-6
1410 So. 50th Ave., Cicero
Telef.: TOwnhall 3-2108-9
TRYS MODERNIŠKOS KOPLYČIOS
AIKŠTĖ TUTOMOBILIAMS PASTATYTI

Laidotuvių Direktoriai
MAŽEIKA & EVANS
6845 SO. WESTERN AVE.
TRYS MODERNIŠKOS AIR-CONDITIONED KOPLYČIOS
MAŽESNĖS VIETA
REpublic 7-0000 REpublic 7-0001

EUDEIKIS
GAIDAS -- DAIMID
SENIAUSIA IR DIDŽIAUSIA LAIDOJIMO ĮSTAIGA
4605-07 So. HERMITAGE AVENUE
Tel.: YArds 7-1741 - 1742
4330-34 So. CALIFORNIA AVENUE
Telefonas: LAfayette 3-0440
MODERNIŠKOS AIR-CONDITIONED KOPLYČIOS

NARIAI:
Chicagos Lietuvių Laidotuvių Direktorių Associacijos
AMBULANCE PATARNAVIMAS DIENĄ IR NAKTĮ.
★
TURIME KOPLYČIAS VISOSE MIESTO DALYSE.

ANTANAS M. PHILLIPS
TOMAS IR LAURYNAS LABANAUSKAS
3307 So. LITUANICA AVENUE. Phone: YArds 7-3401

BUTKUS - VASAITIS
1446 So. 50th Ave., Cicero, Ill. Phone: OLympic 2-1003

PETRAS BIELIŪNAS
4348 So. CALIFORNIA AVE. Phone: LAfayette 3-3572

GEORGE F. RUDMINAS
3319 So. LITUANICA AVE. Tel.: YArds 7-1138-1139

STEPONAS C. LACK IR SŪNŪS
(LACKAWICZ)
2424 WEST 69th STREET REpublic 7-1213
2314 WEST 23rd PLACE VIrginia 7-6672
11028 SOUTHWEST HIGHWAY, Palos Hills, Ill. 974-4410

P. J. RIDIKAS
3354 So. HALSTED STREET Phone: YArds 7-1911

Visus kviečia talkon

Pradėjus rusams leisti siųsti dovanas artimiesiems, likusiems kitoje geležinės uždangos pusėje, surinkti duomenys rodo, kad vien tik Amerikos lietuviai muitais sumokėjo sovietų valdžiai virš 50 milijonų dolerių.

Chicagoje yra sudarytas komitetas, kuris stengiasi tą "melžiamą karvutę" iš rusų atimti. Komitetas nori savo darbą paremti faktais, todėl ir prašo Amerikos lietuvius suteikti jam tikslių žinių, kiek per visą laiką šeima yra sumokėjusi rusams muito. Būtų naudinga pridėti trumpą aprašymą okupuotoje Lietuvoje likusių artimųjų vargą ir skurdą.

Ne būtinai siųsti šiam komitetui blankas, kurias siuntinių persiuntimo agentūros užpildė. Jos kartais gali būti šeimai reikalingos, bet jeigu jos jau nebereikalingos, tai mielu noru priimsime pačias blankas arba fotostatines jų kopijas. Jeigu ir to negalma padaryti, tai prašome iš blankų išrašyti sumą, kiek muito išmokėta Sovietų Sąjungai ir pasiųsti tokiu adresu: CEASE DUTIES, 6831 So. Maplewood Ave., Chicago, Illinois 60629.

TRUMPAI

— **Ponia K. Žebrauskienė**, gyv. Alsip, Ill., tapo Naujienų skaitytoja. Jas jai užsakė vienerieims metams mūsų bendradarbis ir visuomenės veikėjas J. Šarapnickas iš St.Catherines, Ont., Canada. Ponia K. Žebrauskienė yra jo teta ir šią dovaną jis nori atidžkoti bei sutvirtinti giminystės ryšius. Dėkojant mūsų bendradarbiui p. J. Šarpnickui už tokį dovanos parinkimą, sveikiname p. K. Žebrauskienę ir gerą žinią pranešame visiems skaitytojams.

— **Antanas Joncha** iš Audubon, Pa., išvyko į Johnson City, Tenn. Inž. Kostas Burba iš Western Springs, Il., išvyko 3 savait. atostogų į Lakeview vasarviete, Manitowish Waters, Wis. A. Plavičius iš Los Angeles, Calif., laikinai apsistojo Clevelando mieste, Ohio, A. Pautienis iš Clevelando liepos pabaigoje išvyks į Euclid, Ohio.

—**Juozas Bružas**, Hot Springs, Ark., iš anksto be raginimo pratęsė savo prenumeratą ir atsiuntė $4 auką mašinų fondui. Taip pat po $4 atsiuntė Naujienų paramai Walter Jurėnas iš Skokie, Ill., J. Račkauskas iš Baltimorės, Md., ir Vincentas Lengvenis iš Kearny, N.J. Po $2 atsiuntė Juozas Olendra iš East Chicago, Ind., ir Juozas Bakšys iš Hartford, Conn. Dėkui už gerus linkėjimus ir už aukas, taip pat už ankstyvą be raginimo prenumeratų pratęsimą, tuo administracijai sutaupant laiką ir sumažinant išlaidas.

— **Vilija Nasvytytė** iš Clevelando baigė tolimosios komunikacijos kursą Keeler aviacijos bazėje ir paskirta tos specialybės pareigoms į Tarrenton aviacijos bazę Ispanijoje. Ji lankė Erie kolegiją, priklausė skaučių organizacijai, mokė lituanistinėje mokykloje. Ji buvo vienintėlė mergaitė šiuose 27 savaičių kursuose.

— **Marija Oksaitė** iš Beverly apylinkės atstovavo Chicagos skautes nacionalinėje skaučių iškyloje, Wyoming valstijoje.

— **Ford City Prekybos centre** bus nemokamai tikrinamas kraujo spaudimas iki liepos 31 d. šiokiadieniais nuo 11 ryto iki 8 val. vak. Evergreen Plazos Prekybos centre bus nepiktų žvėrelių paroda — Jetts Petting zoon — iki rugpiūčio 15 d.

— **Alan Banis** iš Chicagos pietvakarinų baigė Washburne amatų mokyklą.

— Chicago Southwest kolegija, 7500 So. Pulaski Rd., ir kitos miesto kolegijos pradės rudens semestrą rugpiūčio 16 d. Be kitų praktiškų specialybių bei kursų bus Aviacijos katedra bei tarnybos specialybėms. Suinteresuoti kreipiasi į Registratoriaus raštinę, tel. 735-3000. Kolegijoje studijuoja daug lietuvių. Joje taip pat būna lietuvių kalbos kursai suaugusiems vakarais. Jiems vadovauja ir moko prof. Romas Kinka.

— **Juozas Ambrozaitis**, Middlebury, Conn., atvykęs po 2-jo pas. karo Amerikon, įsteigė ir išplėtė staliaus dirbtuvę, taip pat sėkmingai vertėsi namų statyba. 200 m. Amerikos nepriklausomybės proga valstijos gub. Ella Grasso pagerbė 92 tos valstijos pasižymėjusius naujuosius ateivius iškilmingose apeigose birželio 25 d. įteikdama naujųjų pilgrimų titulus. Tokį titulą gavo ir A. Ambrozaitis, kilęs iš Raseinių apsk.

— **Žinomo fotografo ir fotokorespondento Jono Dovydėno** nutraukų paroda, pavadinta "Faces" buvo išstatyta Illinois Bell 1-jo aukšto galerijoj. Parodos aprašymas su J. Dovydėno pareiškimais buvo išspausdintas Telebriefs birželio laidoje. Aprašymas iliustruotas nuotaikinga nuotrauka — Dvi seserys iš Miami.

— **Kun. Dr. J. Prunskio** paruošto ir Alto išleisto informacinio leidinėlio pirmoji laida susilaukė visuotino dėmesio ir jau išplatinta. Spausdinama antroji laida. Leidinėlis gaunamas veltui Alto centre, 2606 W. 63 St., Chicago, Ill. Antrosios laidos spausdinama 30,000 egz.

— **Illinois** valstijos **loterijoje** liepos 22 d. traukime laimėjo 37, 306 ir 9718 numeriai, spalva — green. Liepos 23 d. laimėjo šie Double Derby numeriai: 062, 7993, 3764 ir 984964, spalva—orange. Kartojame Double Derby Silver Cup laiminšuosius numerius bilietų atkarpose: 09 ir 868, spalva — blue.

— **Mokytojų ir jaunimo studijų savaitėje**, Dainavoje, autobusas išvyks sekmadienį, rugpiūčio 8 d., 9 val. ryto nuo Jaunimo centro. Registruotis pas J. Tamulį, tel. 925-4076. (Pr.)

New Yorko gatvėmis šiomis dienomis galima pamatyti įaunas ponias, maišeliuose besinešiojančias jaunus šunyčius. Didesni šunyčiai į maišelius nebetelpa, bet mažyčius galima bet kur nusinešti. Jie pripranta ir nesiskundžia.

Užklandoms vietoje Meškiukų

Senovės germanams, kaip ir vikingams, buvo negarbė mirti lovoje. Vokiečai tokius vadindavo Strohgefallene — mirę šiauduose. Sivardas Stiprusis, šiaurinės Umberlandijos valdovas, susirgo senatve ir nepagydoma liga. Jausdamas artėjant mirtį, jis pakilo iš lovos, užsidėjo šarvus, paėmė į rankas skydą ir kardą, ir stovėdamas mirė. Tai buvo 1055 metais.

HELP WANTED — FEMALE
Darbininkių reikia

RELIABLE COOK —HOUSEKEEPER for couple in Winnetka.
Own room, and bath. 5 day week. Some English necessary.
Call evenings or weekend
446-1297

SHIPPING CLERK
Steady work. Must be dependable. Liberal Company benefits, paid holidays, excellent working conditions. Must be able to right, read and speak English.
Very good pay
927-0500

HELP WANTED — FEMALE
Darbininkių Reikia

REIKALINGA MOTERIS
Lengvam rankų darbui dirbtuvėje. Patyrimas nereikalingas.
Kreiptis asmeniškai.
Reikia suprasti ir kalbėti angliškai.
1211 So. Western Ave.

RENTING IN GENERAL
Nuomos

Sekantį mėnesį bus išnomuojamas 5 kambarių butas šeimai be vaikų Marquette Parke tarp 68 ir 69-tos gatvės.
Tel. 471-2239

BRITANIJOJE DAUG MOTERŲ ALKOHOLIKŲ

LONDONAS. — Prieš dešimt metų Anglijoje iš dešimties alkoholikų buvo viena moteris alkoholikė. Dabar jau statistika pasikeitė moterų naudai: vienai moteriai alkoholikei tenka tik 3 sergą alkoholio liga vyrai.

Anglijoje iš viso priskaitoma ½ milijono alkoholikų, kuriems reikalinga daktaro pagalbos. Iš to skaičiaus ¼ sudaro moterys.

SIUNTINIAI Į LIETUVĄ
Cosmos Parcels Express Corp.
MARQUETTE GIFT PARCELS SERVICE
2501 W. 69th St., Chicago, Ill. 60629. — Tel. WA 5-2737
3333 So. Halsted St., Chicago, Ill. 60608. — Tel. 254-3320
V. VALANTINAS

SIUNTINIAI Į LIETUVĄ
MARIA NOREIKIENĖ — VYTAUTAS ŽUKAUSKAS
2608 West 69th St., Chicago, Ill. 60629 • Tel. WA 5-2787
Didelis pasirinkimas geros rūšies įvairių prekių.
MAISTAS IŠ EUROPOS SANDĖLIŲ.

MOVING — Apdraustas perkraustymas
Pigus ir sąžiningas patarnavimas. Naujausi kraustymo įrankiai. Ilgų metų patyrimas.
AL NAUJOKAITIS
2022 W. 69 ST., CHICAGO, ILL. 60636. Tel. WA 5-9209

JUBILIEJINIŲ METŲ NAUJŲ SKAITYTOJŲ VAJUS

NAUJIENOMS šiemet suejo 60 metų. Minint tą sukakti, gerbiant pirmojo Amerikos lietuvių dienraščio steigėjus bei lietuviškos spaudos pirmūnus ir atliekant būtinas pareigas amžinam lietuvybės išlikimui skelbiamas Naujienų platinimo vajus.

NAUJIENOS tvirtai stovi ir kovoja už Lietuvos ir pavergtų lietuvių laisvę, neidamos ir nesidėdamos į sandėrius su okupantais ar jų įgaliotiniais.

NAUJIENOS palaiko visas lietuvių demokratines grupes, jų bendras institucijas ir remia visų lietuvių bendruosius darbus bei tikslus.

NAUJIENOS atstovauja tylųjį lietuvių daugumą šiais pasimetimo, retorikos ir poltinių iliuzijų laikais. Jos yra visiems įdomios, naudingos ir reikalingos, net būtinos. Ne veltui, gerose draugijose girti Naujienas yra mada. Lai ta mada tampa jas prenumeruoti.

Todėl Naujienų vadovybė ir Vajaus komisija Jubiliejinių metų proga skelbdama platinimo vajų kreipiasi į visus lietuvius pasekti lietuviškos spaudos pirmūnų pavyzdžiais užsiprenumeruojant Naujienas tikslu sudaryti grandinę tolimesniems darbams ne tik laikrašio, bet ir visos išeivijos, taip pat pavergtos Lietuvos ir jos žmonių gerovei, siekiant visuotino lietuviškų reikalų renesanso.

KAINUOJA: Chicagoje ir Kanadoje metams — $30.00, pusei metų — $16.00, trims mėn. — $8.50, vienam mėn. $3.00. Kitose JAV vietose metams — $26.00, pusei metų — $14.00, vienam mėn. — $2.50. Užsieniuose — $31.00 metams. Susipažinimui siunčiama savaitę nemokamai.

Prašoma naudoti žemiau esančią atkarpą.

NAUJIENOS,
1739 So. Halsted St.,
Chicago, Ill. 60608

☐ Siunčiu _____ dol. Naujienų prenumeratai, Jubiliejinio vajaus proga paremdamas lietuvišką spaudą.

☐ Vajaus proga prašau siųsti Naujienas vieną savaitę susipažinimui nemokamai ir be jokių įsipareigojimų.

PAVARDĖ IR VARDAS _____

ADRESAS _____

"NEPRIKLAUSOMA LIETUVA" naujam skaitytojui tik už $5.00 metams!
(Reguliari prenumerata — $10.00)
7722 George St.
La Salle, PQ., Montreal 690,
Canada
Prašome iškirpti ir prisiųsti su virš nurodytu prenumeratos mokesčiu.
(Pavardė ir vardas)
(Tikslus adresas)

DR. ANTANO J. GUSENO RAŠTAI
NAUJIENOSE GALIMA GAUTI NEPAPRASTAI ĮDOMIUS GYDYTOJO, VISUOMENĖS VEIKĖJO IR RAŠYTOJO ATSIMINIMUS
Dr. A. J. Gussen — MINTYS IR DARBAI, 259 psl., liečiančius 1905 metų įvykius, Jablonskio ir Totoraičio jaunas dienas ir susirūpinimą $8.00
Dr. A. J. Gussen — DANTYS, jų priežiūra, sveikata ir grožis.
Kietais viršeliais, vietoje $4.00 dabar tik $3.00
Minkštais viršeliais tik $2.00
Dr. A. J. Gussen — AUKŠTA KULTŪRA — ŽIAURŪS ŽMONĖS.
Kelionės po Europą įspūdžiai. Dabar tik $2.00
Galima taip pat užsisakyti paštu, atsiuntus čekį arba money orderį, prie nurodytos kainos pridedant 50c. persiuntimo išlaidoms.
NAUJIENOS,
1739 So. HALSTED ST., CHICAGO, ILL. 60608

SODYBŲ PIEVELĖS
Nieko nėra gražesnio apie namus, kaip gražiai žaliuojanti pievelė. Kiekvienas lietuvis didžiuojasi savo pievele. Amerikoje ne visur galima gražias sodybų pieveles išauginti. Reikia patyrimo. Dabar yra išėjusi nedidelė 40 puslapių agronomo A. Šeštoko knygelė, kuri vadinasi
SODYBŲ PIEVELĖS
Knygelėje surašyta viskas, kad liečia pieveles. Aprašyta kaip žolę užauginti, kaip žemę trešti ir prižiūrėti. Naujienos šią knygelę pardavinėja. Užvažiavusieji gali knygelę įsigyti už $1.25. Jeigu kas toliau gyvena arba nenori užvažiuoti, tai gali atsiųsti $1.50 čekį arba Money Orderį, o mes knygelę jam pasiųsime. Pinigus prašome siųsti tokiu adresu:
NAUJIENOS,
1739 So. HALSTED ST., CHICAGO, ILL. 60608

Juozės Vaičiūnienės knygos
TAUTINIŲ ŠOKIŲ ŠVENČIŲ TAKAIS
100 didelio formato psl., daug paveikslų. Kaina $2.00.
DAINŲ ŠVENTĖS LAUKUOSE. Kišeninio formato 151 psl. Kaina $2.00
Persiuntimui paštu reikia pridėti 50 c. egzempliorui.
Ansambliai, chorai, grupės, užsakiusios 10 ar daugiau egzempliorių, nemoka pašto persiuntimo išlaidų.
Knygas galima gauti Naujienose arba pasiunčiant čekį ar Money orderį tokiu adresu:
NAUJIENOS
1739 So. Halsted St., Chicago, Illinois 60608

REAL ESTATE.

REAL ESTATE FOR SALE
Namai, Žemė — Pardavimui

REAL ESTATE FOR SALE
Namai, Žemė — Pardavimui

PASKOLOS PERKANT NAMUS, DAROMOS ILGIEMS TERMINAMS IR ŽEMAIS NUOŠIMČIAIS MĖNESINIAIS IŠSIMOKĖJIMAIS
DĖL VISŲ INFORMACIJŲ, KREIPKITĖS Į
MUTUAL FEDERAL SAVINGS
PETRAS KAZANAUSKAS, Prezidentas
2212 W. Cermak Road Chicago Ill Virginia 7-7747

BUTŲ NUOMAVIMAS
NAMŲ PIRKIMAS - PARDAVIMAS — VALDYMAS — NOTARIATAS — VERTIMAI.
VISŲ RŪŠIŲ DRAUDIMO AGENTŪRA
J. BACEVIČIUS — BELL REALTY
INCOME TAX SERVICE
6455 So. Kedzie Ave. — 778-2233

5 KAMBARIŲ mūrinis bungalow su 2 kamb. pastogėje. Centrinis šildymas gazu, garažas. 56-ta ir Rockwell. $22,000.
2 PO 5 MŪRINIS. Centrinis šildymas gazu, 2 mašinų garažas. 62-tra ir Talman. $29,900.
3 BUTAI ir tuščia krautuvė. $360 pajamų per mėn. Brighton Parke. $28,000.
ŠIMAITIS REALTY
Insurance. Income Tax
2951 W. 63rd St. Tel. 436-7878

UNION PIER, MICHIGAN — The new LUBEZNIK MANOR, 15762 Lake shore Dr. Large 1 bedroom deluxe cotagges on Lake, Michigan, private beach, housekeeping. $75 per week, $250 per month. Call 616/469-9853 or Chicago 792-0595.

BUD'S REAL ESTATE
PIRKSIT — PARDUOSIT — NUOMOSIT.
ĮVAIRUS DRAUDIMAI
Maloniai jums patarnaus
BALYS BUDRAITIS
4369 ARCHER AVE. CHICAGOJE
Tel. 254-5551
8929 SO. HARLEM AVE.
Tel. 598-3290
135-TA IR ARCHER AVE.
Tel. 257-5861

PASTOVUS NAMAI MARQUETTE PARKE
2 BUTŲ moderniai įrengtas namas už Kedzie, žaliame parke. Virš $4,000 pajamų. Kainuoja $30,000.
4 BUTŲ mūras prie Maria High. Naujas gazu šildymas. Nauja elektra. 3 auto mūro garažas. $44,900.
2 BUTŲ po 6 kamb., liuksus 6 metų mūras ir mūro garažas. Atskiri šildymai. Įrengtas beismontas. Arti 71-mos ir California. $55,000.
6 KAMB. didelis mūrinis namas, Naujas gazu šildymas. Garažas. Tuojau galima užimti $20,900.
PLATUS LOTAS arti Šv. Kryžiaus ligoninės Pigus.
VALDIS
REAL ESTATE
2625 WEST 71 STREET
Tel 737-7200; arba 737-8534

Siuntiniai į Lietuvą ir kitus kraštus
P. NEDZINSKAS, 4065 Archer Ave
Chicago, Ill. 60632. Tel. YA 7-5980

SOPHIE BARCUS
RADIJO ŠEIMOS VALANDOS
Visos programos iš WOPA, 1490 kl. A. M.
Lietuvių kalba: kasdien nuo pirmadienio iki penktadienio 12:30—1:00 v. popiet. — Šeštadieni ir sekmadieni nuo 8:30 iki 9:30 val. ryto.
Telef.: HEmlock 4-2413
7159 So. MAPLEWOOD AVE.
CHICAGO, ILL. 60629

M. A. ŠIMKUS
Real Estate. Notary Public.
INCOME TAX SERVICE
4259 S. Maplewood. Tel. 254-7450
Taip pat daromi vertimai, giminių iškvietimai, pildomi pilietybės prašymai ir kitoki blankai.

A. TVERAS
LAIKRODŽIAI IR BRANGENYBĖS
Pardavimas ir Taisymas
2646 WEST 69th STREET
Telef.: REpublic 7-1941

BUILDERS AND CONTRACTORS
Namų Statyba ir Remontas

HEATING AND AIR CONDITIONING
DOMAS ŽUKAUSKAS
4444 So. WESTERN AVE.
Chicago, Ill. 60609 Teel. VI 7-3447

DĖMESIO
62—80 M AMŽIAUS VAIRUOTOJAI
Tiktai $74 pusmečiui automobilio Liability apdraudimas pensininkams.
Kreiptis:
A. LAURAITIS
4645 So. ASHLAND AVE.
523-8775

HOMEOWNERS POLICY
Call Frank Zapolis
3208½ W. 95th St.
GA 4-8654
STATE FARM INSURANCE
State Farm Fire and Casualty Company

Didžiausias kailių pasirinkimas
pas vienintelį lietuvį kailininką Chicagoje
NORMANĄ BURŠTEINĄ
Tel. 263-5826 (įstaigos) ir 677-8489 (buto)
185 North Wabash Avenue
2nd Floor Chicago, Ill. 60601

BIZNIERIAI, KURIE GARSINASI "NAUJIENOSE" — TURI GERIAUSIA PASISEKIMĄ BIZNYJE

..DIDELĘ ĮTAKĄ Į VAKARŲ EUROPĄ

aiškiai pamatysite, jei Romoje aplankysite Vatikano muziejų, pamatysite Kotrynos Mediči dedę Popiežių Klemensą III, Florencijoje — pačią Kotryną Mediči, Lietuvos karaliaus Henriko III motiną, Milane — Lietuvos karaliaus Zigmanto II žmoną Boną Sforzą, o Paryžiuje — Henriko III ir jo tėvo pastatytą Louvre rūmus.

Dviejų savaičių ekskursija iš Chicagos į minėtas Lietuvos įtakos vietas išvyksta rugpiūčio 9 d. Ekskursijai vadovauja patyrusi lietuvaitė. Informacijoms rašykite World Express Agentūra, Mm. William H. Cates, 230 W. Monroe St. Chicago, Illinois 60606 arba telefonuokite (312) 332-4111.

— Naujienas galima užsisakyti telefonu, skambinant administracijai darbo valandomis. Taip pat kviečiama skambinti arba rašyti prašant siųsti susipažinimui. Platinimo vajaus proga Naujienos yra siunčiamos susipažinimui 2 savaites nemokamai pagal gautus pageidavimus ir galimų skaitytojų adresus.

(Pr).

• Amerikoje nėra blusų, bet jų daug yra Europoje. 16-tame šimtmetyje vokiečiai nešiodavo parišę po kaklu blusoms spąstus. Į juos blusos galėdavo įlįsti, bet negalėdavo išlįsti, kaip kad žuvys iš bučiaus.