NAUJIENOS

VISŲ LIETUVIŲ LAIKRAŠTIS UŽ TAUTOS LAISVĘ

THE LITHUANIAN DAILY NEWS

The First and Greatest Lithuanian Daily in America

NAUJIENOS

The Lithuanian Daily News

Published by The Lithuanian News Publishing Co., Inc.

1739 So. Halsted Street, Chicago, Ill. 60608

HAymarket 1-6100

Over One Million Lithuanian In The United States

VOL. LXII — Price 1 — Chicago, Ill. — Antradienis, — Tuesday, November 15, 1977 — Nr. 269

Library of Congress Gr.
Periodical Division
Washington, D. C. 20540

SOMALIJA ĮSAKĖ RUSAMS IŠSIKRAUSTYTI

VOKIEČIŲ KALĖJIME PASIKORĖ DAR VIENA VEIKLI TERORISTĖ

Vokiečių policija informuota apie kiekvieną veiklesnį Vokietijos teroristą

BONA, Vokietija. — Igrida Schubert, medicinos mokslų nebaiggusi vokietaitė, nusivylusi teroristų vedamu darbu ir visokiu grobikų sunaikinimu Mogadisko aerodrome, nusiminimo buvo apimta pasikorė. Netoli Miuncheno esančiame Stadgtheim kalėjime sargas rado josios lavoną.

Vokiečių ekspertai padarė skrodimą ir nustatė, kad ji pasikorė. Niekas būtų negalėjęs jos apsaugoti ar jos sulaikyti nuo savižudybės. Tai ketvirtoji vokiečių teroristė, kalėjime atėmusi sau gyvybę. Panašiai pasikorė ir josios draugė Gudrume.

Ji priklausė Raudonosos Armijos kariaunai

Ingridė Schubert paliko raštą, kuriame sako, kad ji buvusi Raudonosios Armijos kariaunos narys. Ji buvo įsitikinusi, kad tiktai griežto teroro priemonėmis galima priversti Vokietijos vyriausybę ryžtis imtis griežtų priemonių. Prieš pasikardama buvusi medicinos studentė parašė raštą, kuriame aškina, kodėl ji ėmėsi tokio žingsnio. Policija yra įsitikinusi, ka Vokietijos teroristai misivylė. Jie tikėjosi išvystyti smarkų visuomeninį judėjimą, bet jiems nepasisekė; Vokietijos vyriausybė, nuginkluodama teroristus Mogadisko aerodrome tai įrodė.

Nevykusiai bandė apiplėšti banką

Ingridą Schubert buvo nuteista 12 metų kalėjimo. Ji, kartu su Bader — Meihoff dalyviais bandė apiplėšti banką, bet ji įkliuvo. Jai buvo suruoštas teismas ir nuteista už šį kriminalinį nusikaltimą 12 metų kalėjimo. Teismui ji pareiškė, kad pinigų siekė ne sau, bet politiniam Raudonosios Armijos darbui. Mogadisko aerodrome nušauti vokiečiai teroristai policijai davė informacijos apie kitus teroristus. Dabar policija išgaudė ne tik Olandijoje pasislėpusius vokiečius teroristus, bet juos gaudo ir pačioje Vokietijoj.

Kubiečiai jau Kovoja Ogadene

MOGADISKAS, Somalija. — Somalijos karo vadovybė praneša, kad praeitą savaitę Ogadeno dykumoje, Hara srityje įvyko keli stipresni mūšiai su Etiopijos karo jėgomis. Somaliečiams pavyko išnaikinti kelis Etiopijos dalinius, bandžiusius užimti somaliečių laikomas pozicijas. Nelaisvėn paimti etiopiečiai ir kubiečiai pasakoja, kad į Ogadeno frontą jau permesta 15,000 kubiečių, kurie bandys atimti iš somaliečių išlaisvintas Ogadeno pozicijas.

ORAS

Šaltas, vėjuotas

Saulė teka 6:34, leidžiasi 4:34

Nusižudė Mao Cetungo giminaitis

Hongkongas, Britų kolonija. Iš Kinijos atėjusios žinios, paskelbtos vietos laikrštyje, praneša, kad Kinijoje nusižudė Mao Cetungo giminaitis Mai Jinhsin. Savo laiku jis priklausė vadinamai keturių gengei, kurią pasmerkė paskutinis komunistų partijos kongresas, o polcija vieną po kito gaudo ir traukia teisman. Giminaitis nenorėjo būti sumtas ir tardomas, todėl ir nusižudė.

Teroristai gali žudyti žmonių mases

WASHINGTON, D. C. Mokslininkai apskaičiuoja, kad netolimoje ateityje teroristai, jeigu nebus suvaldyti, gali panaudoti masines žmonių žudynes savotikslams atsiekti. Jiems gali būti prieinamos masinės žudymo priemonės. Mokslininkai mano, kad teroristai gali prieiti prie atomo energijos priemonių, bet jie taip pat gali prieiti ir prie biologinių naikinimo priemonių. Kongresas turėtų parūpinti tikslias apsaugos priemones, kad į teroristų rankas nepakliūtų tokios galingos priemonės masėmis naikinti.

Svetimšaliai išnaudoja JAV labdarą

WASHINGTON. — Senatorius Percy (R-Ill) paskelbė federalinio tyrinėjimo duomenis, kurie rodo, kad JAV mokesčių mokėtojams labdaros išnaudojimą iš svetimšalių pusės tk penkiose valstijose kasmet kaštuoja po 72 miljonus dolerių.

Illinojuje 2,980 svetimšalių pagal Papildomą Apsaugos Pajamų programą gauna $4.5 milijonus, Karfornijoje 12,027 svetimšalių gauna kasmet $31.6 mil., Floridoje 12,342 gauna $19.5 milijonus; New Yorke 6,444 gauna $11.3 milijonų ir New Jersey 3,718 svetimšaliai gauna $5.4 milijonus.

Sen. Percy pasakė, kad jis reikalaus svetimšalius įtraukti į SSI programą tik po 5 metų išgyvenimo JAV-se.

Tose 5 valstijose kokie 37,000 svetimšalių naudojasi SSI (Suplemental Security Income) programą.

— Amerikiečiai ruošia grupę žmonių lektuvų grobikams suvaldyti. Amerikiečiai nori, kad grobikai būtu taip sklandžiai nuginkluoti, kaip vokiečiai nuginklavo grobikus Somalijoje.

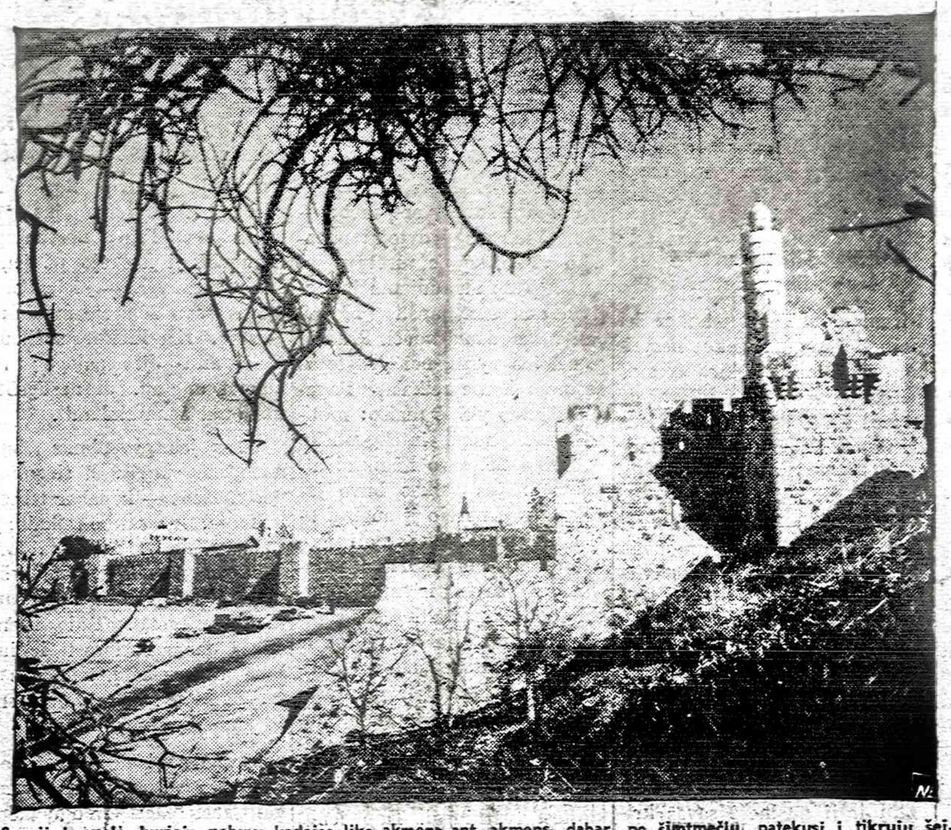

Senoji Jeruzalė, kurioje nebuvo kadaise likę akmenę ant akmens, dabar, po šimtmečių, patekusi į tikrųjų šeimininkų rankas, atstatoma tradicinėjais ir moderniais pastatais.

ŠACHAS NESIRENGIA KELTI DEGALŲ KAINŲ

Jis nori būti labai iškilmingai sutiktas, pagerbtas ir skaitomas sąjungininku

WASHINGTON, D. C. — Irano šachas Pahlevi, prieš atvykamas į Washingtoną, pareiškė, kad jis nesirengia kelti įvairių degalų rūšių kainų. Šių metų pradžioje jo atstovas, dabartinis Irano premjeras, pareiškė, kad Iranas vienas kels kainas, jeigu kitos arabų valstybės degalų kainų nekels. Dabar aiškėja, kad Iranas to nedarys. Šachas mato, kad amerikiečiai ir kitos valstybės perka degalų Saudi Arabijoje r kitose valstybėse, bet ne Irano, kur degalai yra patys brangiausieji.

Šachas nori artimesnių ryšių

Iš padarytų pareiškimų matyti, kad Irano šachas Amerikoje nori siekti artimesnių ryšių. Jam labai nepatiko kongreso nutarimas neparduoti elektroninių sienoms saugoti priemonių, kad jos nepatektų į komunistų rankas. Šachas yra įsitikinęs, jo pasienio sargai saugos valstybines paslaptis taip, kaip jas saugojo amerikiečiai Maskvos ambasadoje. Joks sovietų generolas prie jų nepriėjo. Šachas yra pasiruošęs užsakyti daugiau naujų ginklų, bet jis nori, kad amerikiečiai juo pasitikėtų.

Ar Britanija išvengs gaisrininkų streiko?

LONDONAS.— Britanija visą sekmadienio naktį buvo pasiruošusi perimti ugiagesybą, kai gaisrininkų organizacijos pradės visuotinį streiką. Apie 10,000 karių ir kt. savanorių paskubomis apmokyti ugniagesių - gaisrų gęsinimo meno. Tai 10,000 gęsintojų armijai į talką prižadėjo 900 gaisrų gęsinimo specialistų iš laivyno ir aviacijos.

Streike dalyvauti žadėjo 32,000 ugniagesių.

— Uostų darbininkų unija apsvarstė naują kontraktą ir nutarė jį pasirašyti. Jis galios 3 metus.

NUŽUDĖ SAVO ŽMONĄ ir SUŽEIDĖ 2 POLICININKUS

WAUKEGAN.—Sekmadienį įvykusiame susišaudyme du policininkai bandė areštuoti veną vyrą, kaltinamą nužudžius savo žmoną. Piktadarys, norėdamas pabėgti, policijos įkandin vejamas dideliu greičių pravažiavo per visą Waukeganą, Ziono miestelį ir Winthrop Harbor, kur pagaliau buvo sugautas ir areštuotas. Bet policija kolkas neduoda spaudai jokių žinių.

Maskvoj nuėmė JAV ambasados anteną

MASKVA, Rusija. — Atvažiavę specialistai vakar tykiai nukėlė anteną nuo JAV ambasados stogo. Septyniolikos metrų aukščio antena ir toliau leido mikrobangomis spindulius į ambasadą. Technikai apžiūrėjo visą namą ir priėjo išvados, kad rusai ir toliau tebesiunčia mikrobangas į ambasadą. Aškiai buvo nustatyta rusai naudojo anttena mikrobangoms siųsti. Tos bangos ėjo ambasadoriaus telefonu.

RODEO, Calif. — Union Oil kompanijos refinerijoj piktadariai bandė susprogdinti bomba, matyt, ontrėdami praplėšti du arčiausiai buvusius tankus, kiekvieną po 40,000 statinių aliejaus. Bomba rasta padėta ant vieno tanko vožtuvų ir apačioje padėtos ir padengtos bonkos su degančiu skysčiu. Bomba laiku pastebėta ir išmontuota.

Saulės diena

Žmonės kurie prieš beveik 8 metus įsteigė Žemės Dieną, o Žemės diena išgelbėjo nuo išnaikinimo baffalo, banginį, ir St. Barbarą nuo išsilėjusio aliejaus užteršimo Pacifiko vandens Kalifornijos paplūdimiuose. Škotiją nuo gresusios didelės katastropos kasyklose ir bemažko nesutirpusios Permi branduolinės jėgainės... Dabar steigiama Saulės Diena pradės veikti nuo gegužės 3 dienos saulėtekio Cadillac kalne Akadijos nacional. parke, Maine valstijoje, kur rytmečiais pirmiau negu kur kitur pasirodo tekančios saulės pirmasis spindulys.

Illinois senatorius Charles H. Percy ruošia rezoliuciją, kuri bus pateikta Kongresui. Saulės garbei senatorius Percy pasakė:

"Saulė teka ir leidžiasi kiekvieną dieną per bilijonus metų atnešdama energiją iki visų namų slenksčio arba palikdama ant stegų. Ji net teršio oro, žemės nei vandens ir joks teroristas, grobikas nei kokia internacionalinė organizacija negali neleisti saulės energijai mums pasiekti"

Rūkoriai nemėgsta smalos

NEW YORK. — Rūkoriai, kurie nori rūkyti ir sveiki būti, pradėjo masėmis pirkti cigaretes su komažiausiu smalos kiekiu, o rūkalų fabrikai nespėja gaminti "nusmalintų" cigarečių. Prieš 10 metų tik 2 nuošimčiai reikalavo cigarečių su mažiausiai smalos, o šiuo metu tokių reikalavimų jau siekia 25 nuošimčius.

VISIEMS KUBOS DIPLOMATAMS ĮSAKĖ IŠSINEŠDINTI PER 48 VALANDAS

Etiopijos karo taryba atleido pulk. Anafu Abate, pulk. Mengistu artimiausią bendradarbį

NAIROBI, Kenija. — Iš Somalijos ateinančios žinios sako, kad Somalijos prezidentas, vykdydamas ministerių kabineto nutarimą, įsakė Sovietų Sąjungai tuojau iškraustyti iš Somalijos visas sovietų karo jėgų ar tariamų mokslininkų karo bazes. Tame skaičiuje yra ir sovietų karo laivyno bazė, iš kurios sovietų atomo energija varomi karo laivai plaukia į Indijos vandenyną. Prezidentas Barre pranešė sovietų valdžiai, kad Somalija nutraukia vadinamą draugingumo sutartį, nes sovietų valdžia yra nedrauginga Somalijai.

Prezidentas nujautė sovietų pavojų

Paskutinės savo kelionės į Maskvą metu Somalijos prezidentas Barre jau nujautė, Maskvoje pradėjo pūsti kiti vėjai. Prezidentas buvo kitaip priimtas, o jo prašymai parduoti daugiau amunicijos turimiems ginklams buvo atmesti. Somalija naudojo Sovietų Sąjungoj gamintus ginklus. Sovietų Sąjungos vadų patarmai buvo naudingi Etiopijos diktatorių grupei, o ne Somalijos laisvės siekiančiai vyriausybei. Praeitą savaitgalį Hara srityje vyko smarkūs susirėmimai su Etiopijos karo jėgomis. Paaiškėjo, kad Adis Ababos vyriausybės kariai jau turi naujų ginklų ir drąsiau priešinasi Somalijos partizanams.

Paėmė nelaisvėn Kubos instruktorius

Hara srityje Somalijos partizanai, įsiveržė priešų užnugarin, paėmė nelaisvėn kelis Kubos kareivius. Tardymas parodė, kad dabartiniu metu Etiopijoje jau yra 15,000 Castro karių kurie jau pradeda rodytis frontuose. Kubos kariai yra drąsesni, jie moka geriau vartoti Rusijoje gamintus ginklus. Somalijos vyriausybė tuojau nutarė nutraukti visus diplomatinius santykius su Kuba, o šios šalies diplomatams ir konsulatų tarnautojams įsakė išsikraustyti per 48 valandas. Prezidentas Barre nenori, kad Kubos ambasados tarnautojai šnipinėtų ir praneši nėtų viską Etiopijos vyriausybei.

Prezdento Barre įsakymas taip pat liepia sovietų valdžiai iškraustyti iš Somalijos visus sovietų patarėjus. Anksčiau rusai čia buvo gana veiklūs, užmezgė daug pažinčių, bet dabar pasikeitus sovietų politikai, sovietų patarėjai Somalijoje visai nebereikalingi. Somalijos prezidentas sakė rusams iškraustyti karo bazes, bet jis nekalba apie visišką santykių nutraukimą, tuo tarpu santykiai su Kuba visai nutraukti. Kubos diplomatai dėjosi draugingai nusiteikę, o tuo pačiu gerai ginkluoti Kubos daliniai siunčiami į Ogadeno dykumų kovas.

Dabartoniu metu Somalijoje yra 6,000 sovietų patarėjų. Jie ėjo įvairias pareigas, bet kiekviena rišosi su Somalijos karo jėgomis. Jų tarpe buvo keliasdešimt techniškų patarėjų, o kiti buvo tiktai sovietų ambasados tarnautojai. Pastarųjų skaičius taip pat labai didelis. Pati didžiausioji sovietų laivyno bazė buvo Kilimato uoste. Kiekvienas rusas bus priverstas išsikraustyt iš Kilimato, o įrengimai atduoti Somalijai.

ADIS ABARA, Etiopija. Etiopijos karo taryba apsvarsčiusi Egadeno fronto reikalus, nutarė tuojau atleisti pulk. Anafu Abate, nes jis nepajėgė tinkamai pasipriešinti somaliečiams. Daugelis stebisi tokiu tarybos žingsniu, nes pulk. Abate buvo ištikimiausias pulk. Megistru bendradarbis ir pritarė visoms jo aventuroms. Dabar etiopiečiai gavo sovietų ginklus, bet nepajėgia kovos lauke tinkamai pasipriešinti.

Turkai kelia problemą berlyniečiams

BERLYNAS, Vokietija — Tuojau po karo Vakarų Vokietijai reikėjo darbininkų. Pirmiausia čia privažiavo turkų. Jie buvo geri darbininkai ir Vakarų Vokietijoje pasidarė daug draugų. Šiendien Vakarų Berlyne kiekvienas trečias naujagimis turkų priemaišų. Patys turkai turi dideles šeimas, augina daug vaikus, vokietaitės, kuroms po augina vokietaitės, kuriems po karo buvo sunku rasti vyrų vokiečių. Be to, turkai gyvena keliose apylinkėse. Turkai reikalauja, kad jų vaikams būtų įsteigtos turkiškos mokyklos. Vaikai kalba turkiškai, pradžios mokykloje jiems labai sunku suprasti vokiškai. Jeigu turkai atliko vokiečiams pačius sunkiausius karo meto laužo valymo darbus, tai vokiečiai privalo duoti jiems bent turkus mokytojus.

Izraelio kariuomenėje daug moterų

JERUZALĖ, Izraelis. — Izraelio parlamentas įvedė karo tarnybą visiems jauniems vyrams ir moterims. Pasirodo, kad moterys gali būti tokios pat geros kovos lauke, kap ir vyrai. Izraelio karo vadai įtikina kiekvieną jauną mergaitę, kad ji privalo pasitikėti savimi ir kartu su vyrais ginti kraštą. Pradžioje tiktai vyrai ėmė šautuvą į rankas, bet dabar ir Izraelio jaunos moteryse apmiokomos, kaip naudoti šautuvą ir kulkosvaidį karo lauke.

— Kinijos vyriausybė leido pakelti atlyginimą milijonuo darbininkų, gaunančių labai mažas algas.

TVIRTA SVEIKATA - PASTOVI LAIMĖ

Kūno, proto ir jausmų darnos pagrindai

Naujausių mokslo žinių populiarus perteikimas

JONAS ADOMAVIČIUS, M. D.

ŠEIMA — ŽMONIŠKUMO ŠALTINIS

Liaukimės dejuoti dėl blogio apie mus: pradėkime tvarkytis šeimose — tada tvarkysis aplinka.

Gyvenimo tiesa

Šeimoje žmogus išmoksta būti sveikas ar ligonis. Viskas priklauso nuo tėvų tvarkingumo. Ligiausiai žmogus praleidžia laiko šeimoje jaunose dienose, kada žmogaus galvosena esti formuojama. Šeimoje vyrauja autoritetingumas nuo pat pirmųjų žmogaus amžiaus dienų. Todėl nėra kito taip įtakingo veiksnio žmogaus asmenybės formavime kaip šeimoje gyvenimas. Viskas priklauso nuo tėvų sveikatos, ypač jų jausminės pusiausvyros. Mat, šeima gali žmogų žmoginti, o taip pat ir gyvulinti. Nelaimė, kad dauguma šeimų neatlieka savų pareigų. Iš čia turime gausybę gyvuliškų asmenų mūsų tarpe. Nekaltinkime nei Dievo, nei šėtono — mes patys esame kalti dėl blogio taip gausiai siaučiančio apie mus. Bloga, kad mes taip svarbioms pareigoms nereikalaujame pasirengimo. Dabar tuokiasi nesubrendėliai — taip nesubrendusius sava asmenybe vaikus jie tepajėgia auginti. Niekas dabar nepaveda tilto statyti ne inžinieriui. O daug svarbesniam darbui — žmogaus išauginimui mes neskiriame reikiamo dėmesio. Vien tik lytiškai subrendus, o asmenybe dar į žmogų nepanašiam mes leidžiame tuoktis, kurti šeimas ir vaikų susilaukti. Nieko gero nelauktina iš tokios mūsų elgsenos. Nieko nepataiso bažnyčioje sutuokimas dviejų neurotikų. Jų ateitis — skirybos. Tokių vaikų ateitis — kriminalistų gyvenimas. Taip ir einame niekais, nežiūrint kai kurių paviršutiniškų pastangų. Blogiausia, kad visi tie, kurių pareiga ugdyti žmoguje žmogų, jie manomai parsidavę, visai neatlieka savų pareigų, nors surenka didesnę dalį žmogaus pajamų. Turim tvarkytis šiuose reikaluose, kitaip mes visi išvirsime neurotikais netolimoje ateityje.

Pas gydytojus lankosi daugybė žmonių vien jausmais nesubrendusių ir dėl to įvairiausiomis negerovėmis negaluojančių. Tai gausiasia negerovė visoje mūsų visuomenėje yra tas jos asmenybe — jausmais neišsivystymas į tikrus žmones. Jau iš mažens netvarkingose šeimose vaikai įgauna jausmines įtampas, bet tokie nesveikuoliai, tapę šeimos galvomis, gamina toliau tokiu nesveikuolius. Taip buvo anksčiau, taip yra ir dabar — jausmais neišsivysčiusieji gamina gausiausiai mūsų tarpe pasirenškiančią negerovę: asmenybe sumenkusius žmones. O galėtų labai gerai išauklėti asmenybe sveikus žmones. Gai organizuoti pagalbą jausmais pasilpusiems. Visi, mat, užsiėmę savos kišenės storinimu. Štai, keletas blogybių dabar vyraujančių šeimose ir sirgdinančių vaikus.

Nusiminimo nuotaikos žudo žmoguje žmoniškumą

Asmenybe pasilpusieji žudo džiaugsmingas nuotaikas šeimoje. Tokiose šeimose vyrauja visiems dalykams prislėgta nuotaika, nusiminimas — "Kam mums čia rengtis šiandien išvykon — piknikan — vis vien lynos, o jei ne — tai uodai mus sukandžios" Tokiose šeimose džiaugsmo pumpuras nugnybiamas dar jam į žiedą neišsivyščius. Duokim Onutę, ji kilusi iš tokios šeimos, kurioje niūrumas nuolat vyravo. Kaip ir visi kiti jos šeimos nariai bei senuoliai, Onutė neturėjo nei žėrėjimo nei žavėsio. Jos šeima nesuteikė jai savybių, kad jį butų mėgiama — populiari mokykloje.

Tiek moksleiviai, tiek mokytojai nekreipė į ją dėmesio ne dėl to, kad jie jos nemėgtų, bet kad ji buvo viskam neigiama nusiteikusi — todėl visi kiti pro ją praeidavo nematom. Jos niekas nekvietė į namus prie savų vaikų, nes ji visus niūriai nuteikdavo. Onutės mama irgi nekvietė kitų vaikų į savo namus, nes ji buvo surukusi, nekentė džiaugsmo. Ji nesirūpino sava sveikata — taip niūriai į savę ėmė žiūrėti ir Onutė. Jau trylikos metų sulaukusi, ji buvo tikras ligų puodas — hypochondrikė. Ji buvo pilna baimės dėl kiekvieno negerumo apturėto dėl savo prislėgtos nuotaikos. Galų gale ji pradėjo labiausiai rūpintis apie savo tariamą sveikatos stoką. Nuolat jai kas nors skaudėdavo. Vos rytais iš lovos išsiritus, ji savęs klausdavo — "Kas man šiandien yra negero?" Vėlesniame savo amžiuje ji nė vienų metų nepraleisdavo neatsigulus ligoninėn. Onutės liguistas įsivaizdavimas savo menkumo buvo nuolat didinamas jos motinos — pastaroji nuolat įtaigojo Onutę kuo nors negaluojant. Už tavos 40 metų sulaukusi Onutė jau buvo keturis kartus operuota įskaitant ir dėl operacijos apturėtą gyvenimo permainą.

Nė kuo nesiskyrė nuo Onutės motinos ir jos tėvas. Jis juoko nesuprato ir į viską žiūrėjo iš blogosios pusės. Mat, jis augo paniurusioje šeimoje. Matyt, nuo neatmenamų laikų tokios šeimos dagyveno iki mūsų laikų: viskas joms negerai, visur joms juoda, tamsu, liguista, ologa. Tokio vyro žmona kaip per dūmus prisimena, kad jis jai meilų žodį tarė pirmomis dienomis po jų vestuvių — bet ir taip ji nesanti tikra apie judviejų turėtas geras nuotaikas kada nors.

Matom, kad paniurusioje šeimoje auga save niekais paverčią vaikai. Tokie jie ne tik patys kenčia, bet ir kitus kankina visai be jokio reikalo. Nuotaika gera tokiems yra geriausias vaistas. Bet iš kur turėsi gerą nuotaiką, kad esi išauklėtas į viską žiūrėti pro tamsius akinius. O gyvenimas yra taip gražus asmenybe tikru žmogum tapusiajam mūsiškiui, kad jis neatsidžiaugia kitam gerą darydamas ir taip savo gyvenimą geriausiai įprasmindamas.

Kitų kritikavimas — savų vaikų žalojimas

Kritikuojančios nuotaikos šeimoje irgi augina vaikus nesveikais jausmais. Tokios šeimos kritikuoja — peikia kiekvieną. Paprastai, tėvas pradeda visus kritikuoti. Jį paseka kiti šeimos nariai — ir taip visa šeima tik ir gyvena, kaip žmonės sako, iš kitų peikimo — kritikavimo. Jie vieni kitus kaltina, kad nesuvaldo nervų. Tikrumoje, kiekvienas tokios šeimos narys paleidžia savų nervų vadeles kitų peikimui.

Duokim tokią Katriutė. Jos nelaimė, kad ji gimė virš minėtai visus kritikuojančioje šeimoje. Kai ji augo, aišku, ji buvo veidrodis šeimos kritiškų nuotaikų ir ji nusinešė savas kritiškas nuotaikas į mokyklą. Tikrai buvo nejauku jai mokykloje, nes kritiškai atsinešė ne tik link savo bendraklasių, bei ir mokytojus kritikavo. Namuose ji buvo nusiteikusi, kad visi jos šeimos nariai yra priešiškai jai nusiteikę. Taip ta Katriutė ir gavo sutrikusių jausmų sukeltą kūno negerovę.

Šaltasis karas namuose

Yra tokių šeimų, kuriose nėra atvirai kariaujama vieno su kitu, bet kritikavimas, vienas kito špilkavimas kiekviena proga praktikuojamas. Nesimėtoma tokiose šeimose plytgaliais, bet įkandama vienas kitam net neiliai pasakoma kritika. Marti kartu, anyta velnio pramanyta — lietuviai aptaria šiais pasakymais namuose nuo seno vykstantį šaltą karą. Anyta nekenčia marčios, marti neturi geros akies anytai. Taip ir suserga abi jausminėmis negerovėmis, nors abi kūnu esti geriausiame stovyje.

Kritika iš šalies irgi kenkia šeimos nariams

Šeima gali būti kartais visai tvarkingai gyvenanti, bet atsiranda raganiški kritikos šaltiniai šalia šeimos. Duokim tokį atsitikimą. Jauni žmonės — vyras ir jo žmona — susilaukė naujagimio ligoninėje. Į namus grįžus motinai su kūdikiu, vyras pasamdė seną gailestingą seserį kūdikio ir žmonos priežiūrai — pagalbai. Senoji gailestingoji sesuo pradėjo viską kritikuoti: ir motiną ir jos kūdikio gydytoją. Ji kritikavo kūdikiui prirašytą maisto formulę. — "Aš manau, kad kūdikis nėra kaip reikiant; su juo yra kas nors blogai; jis ne atrodo taip, kaip turėtų atrodyti..." — taip ir panašiai senoji gailestingoji sesuo kalbėjo motinai.

Šioji nešė kūdikį pas vaikų ligų gydytoją. Šis užtikrino motiną, kas su kūdikiu yra viskas tvarkoje. Tada senoji gailestingoji sesuo varė savo: — "Žinai, kartais gydytojai nepasako visko, ką jie turėtų pasakyti..." Taip atakuojama jaunoji motina ėmė jaustis blogai, pati nežinodama kodėl. Pradžioje nei jos vyras, nei gydytojas nežinojo kame reikalas. Pagaliau išlindo yla iš maišo: motina buvo pajėgi, inteligentiška ir darbui bei savo kūdikiui atsidavusi: jos vaikas buvo jai viskas — ji norėjo jį auginti tikru žmogumi; tik senoji gailestingoji sesuo pakirto jos pasitikėjimą savimi ir suteikė jaunai motinai nuolatinį susirūpinimą savimi. Kai jos vyras ir gydytojas susekė jaunos motinos ligos priežastį ir ją prašalino — atleido iš pareigų namuose senąją gailestingąją seserį — jaunoji motina greitai atėjo į save ir viskas šeimoje klostėsi tvarkingai. Taip lengvai tvarkytis su nesveikų nusiteikimų sukeltomis negerovėmis ne visada sekasi. Juk, negali išvaryti iš namų savo netikusio vyro bei pairusių nervų motinos, kai jokie šeimos nariai tau galą rengia savais liežuviais bei įvairiopais užsipuldinėjimais.

Augius — Grafika

Kai tėvas ir motina vienas kito nekenčia

Sirgdina jaunuosius šeimos narius dar ir neapykanta vieno šeimos nario kitam — ypač tėvų nesantaika tarpusavyje. Tada viskas, ko gero šeima siekia, eina niekais. Kai tėvai nesutaria, vienas kitam priešiški yra, o laikosi kartu tik dėl "vaikų gerovės" — nieko gero tokioje šeimoje nelauktina. Mat, tada vaikai greitai išmoksta irgi nesęsti vienas kito. Juk, meilė, ar neapykanta vaikų tarpe atsiranda tik per tėvų jiems teikiamą pavyzdį. Kai tėvai neturi tikros prigimtos meilės vaikams — tada vaikai dar mažiau jos rodo tėvams. Tokioje šeimoje kiekvienas ima jaustis nesąs reikalingu šeimoje. Tokioje padėtyje nė vienas asmuo neišsivysto žmoniškai sava asmenybe. Tada žmogus ima jaustis net sau pačiam nereikalingu toks jis būdamas nei pats valgo, nei kitam duoda. Toks nepajėgia nei savęs gerbti, nei kitam pagarbą reikšti. Tada tokiam gyvenimas darosi medinių kotletų valgymu.

Duokim tokią Elenulę — jauniausią iš šešių vaikų šeimoje, kurioje nė vienas šeimos narys nesirūpino kitu. Būdama jauniausia, Elenutė nukentėjo nuo kiekvieno kito šeimos nario blogos nuotaikos. Kai Elenutė paaugo, visi kiti šeimoje ją vadino kvailiuke. Jie kalbėjo, kad ji nebaigsianti mokyklos. Nė vienas jai nepadėdavo. Kai Elenutė lankyti mokyklą, ji buvo labai savimi nepasitikinti — menkumo jausmo apimta. Nors tikrumoje ji buvo normalaus proto, bet jai buvo įkalbėtas kvailumas. Taip nelaimingai užaugusi, ji ištekėjo už panašiai auginto vyro — jis irgi buvo įgavęs savo šeimoje menkumo jausmą. Kai Elenutė susilaukė pirmgimio — ji nepajėgė jo reikiamai auginti. Ji nesugebėjo tinkamai šeimininkauti.

Visas jos gyvenimas buvo nuolatinis vargas. Ji sirguliavo nuo mažens — ir dabar tebesirguliuoja. Ir visai be reikalo: jei žmonės žinotų ir reikiamai tvarkytųsi su savais jausmais šeimose, jie negamintų tokių jausmais paliegėlių. Tad visiems laikas dabar susiprasti ir imti šalia kitų reikalų, tvarkytis su svarbiausiais: su savo jausmų — emocijų žmoginimu.

Išvada. Ne viena duona žmogus gyvas. Žmogaus jausmai gali susirgdinti žmogų nepataisomi. Todėl patys imkime tvarkytis — jokiu būdu nepaveskime šito darbo nei Dievui, nei šėtonui. Mes patys esame savo laimės kalviai ir griovėjai.

Pasiskaityti. John A. Schindler, M. D. How to Live 365 Days a Year.

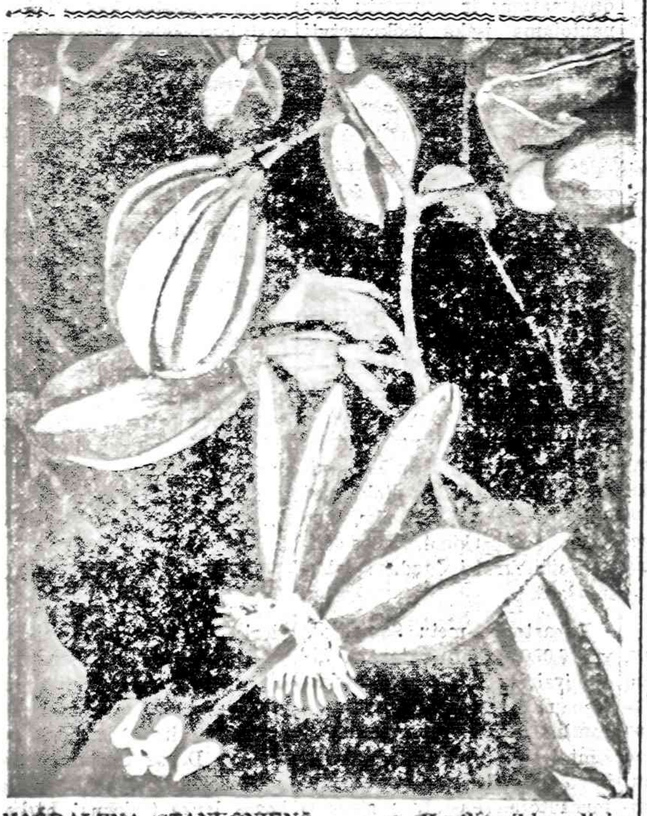

MAGDALENA STANKŪNIENĖ — Iš gėlių ciklo—aliejus

Agr. Alelės Duoblienės sveiko maisto receptas

Agr. Adelė Duoblienė

VARŠKĖ SU VAISIAIS

Prop. 12 oz. varškės (namų gamybos, lieso pieno), ½ puoduko pasukų (Buttermilk)), 1 v. šaukštas susmulkintos (tarkuotos) citrinos žievelės su baltąja dalim, 1 šaukštas medaus (naturalaus), 2 šaukštai Safflower ar Sunflower alyvos, 1 puodukas šviežių vaisių (serbentus, braškes; mėlynes, vyšnias, vynuoges ir t. t.).

Darbas: Varškę pertrinti per sietuką. Pridėti pasukas, citrinos žievelės; gerai ištrinti. Sudėti natūralų medų ir gerai, išputojus, supilti, su atsargumu, siaura srovele, alyvą. Į pabaigą sudėti vaisius. Stambesnes uogas reikia supiaustyti.

Gaminį sudėti į stiklinaites ar kitus mažesnius neperšviečiamus indelius ir laikyti 1 val. šaldytuve iki naudojimo.

Pastaba: Nesezoniniu vaisių metu galima dėti džiovintus vaisius. Tik dėmesį reikia atkreipti į komerciniu būdu paruoštus sausus vaisius.

Persikai, slyvos ir kiti vaisiai yra nokinami ir džiovinami ir pagalba sieros (sulfur-dioxidic), nors ir spalva ir Vit. C ir A gerai išsilaiko, bet tam išlaikymui pannaudotas chemikalas yra organizmui nenaudingas ir net žalingas.

Savo auginti ir nepurkšti vaisiai namuose džiovinti yra naudingiausi. Prie jų priminėtini kriaušės, obuoliai, juodi serbentai ir kiti.

LIETUVOS PAVERGIMO DOKUMENTAI

(Tęsinys)

7. Priešrinkiminis maskaradas.

Vis garsiau šūkis: tegyvuoja sovietų Lietuva — 13-oji sovietų respublika. Kompartijos atsišaukimas su lozungais tegyvuoja 13-oji Soc. Respublika. Trejopos nuotaikos priešrinkiminiuose mitinguose: tautinės, prosovietinės, oficialiosios ("Liaudies vyriausybės").

8. Tūkstančiai mitingų — milžiniškas spaudimas eiti balsuoti.

Švietimo ministerio aplinkraštis mokytojams dėl rinkimų. Kas išryškėjo per mitingus: a) kas nebalsuos — liaudies priešas, b) pastangos sudaryti įspūdį, kad kraštas laukia rinkimų, c) visuotinis nutylėjimas "L. Seimo" uždaivnių, d) nežiūrint grėsmės iri teroro valstybingumo prasiveržimai, e) kovos su "liaudies priešais" sugrieztinimas. Balsavimo dienai artėjant — įkarščio didinimas: liepos 11 d. darbininkų — ūkininkų susirinkimas, ministerių kalbos, LKP kalba, kad ji vadovauja DLS.

9. Raminantieji reiškiniai.

Paleckio — Kalinino apsikeitimas sveikinimo telegramomis. Fin. Min. pareiškimas, kad nebus keičiama iš esmės ūkio struktūra, kad litas pasilieka.

10. Ministerių kalbos rinkimų išvakarėse. Kariuomenės vado gen. Žemaičio įsakymas kariuomenei, gyventojų raginimas puošti namus. Paleckio kalba per radiją rinkimų dieną.

11. "Liaudies priešų" likvidacija.

Liepos 11 d. nakties masiniai areštai.

12. Balsavimas.

Balsavimo dieną reportažai spaudoje: salėje grojo orkestras ir miestiečiai balsavo. Įmonės savo darbininkus vežė sunkvežimiais. Skraidančios komisijos važinėjo po prieglaudas ir ligonines. Rinkimų pratęsimas. Vyr. Rinkimų Komisijos pranešimas, kad šovinistiniai gaivalai rinkimų būstinėse meta žemėn korteles.

13. Balsavimo rezultatai.

Kas juos lėmė? Privalomas balsavimas, grasinimai, rinkimų komisijų manipuliacijos, nebuvimas rinkikų sąrašų, balsavimas ad hoc duotais pažymėjimais, balsų skaičiavimas be jokios kontrolės. Balsavimo duomenys. Tarptautinės spaudos atsiliepimai apie balsavimą.

V. KAS TOKIE "LIAUDIES SEIMO" ATSTOVAI

1. "L. Seimo" atstovų sąrašas, jų trumpos biografijos. Iš 74 biografijų 58 aiškios kompartijos narių arba 'fellow traveller.'

VI. LIAUDIS REIKALAUJA LIETUVĄ PRIJUNTGI PRIE SSSR.

1. Nauja mitingų banga su reikalavimais,, kad "L. Seimas" prašytų Lietuvą prijungti prie Sovietų Sąjungos, įvestų Stalino konstituciją. Kortos atskleistos. Spauda, mitingai, šūkiai, plakatai, rezoliucijos, LKP agitatoriai turėjo inscenizuoti liaudies nuotaikas už Lietuvos inkorporaciją. Po balsavimo tatai jau galima atvirai siekti.

VII. "LIAUDIES SEIMO" SESIJA

1. Vaidinimo efektui sutirštinta butaforija. Bolševizmo agentai apsvaigę savo laimėjimu. Paleckio kalba seimą pradedant. Deklaracija dėl įvedimo Lietuvoje sovietinės santvarkos. Pakarklio kalba dėl įsijungimo į Sov. Sąjungą, Stalino konstitucijos analizė. Roemerio pasisakymas apie Sov. Sąjungos struktūrą ir konstitucinę sąrangą. Lietuvos į SSSR įjungimo deklaracija.

2. Žemės nacionalizacijos deklaracija. Pramones nacionalizacijos deklaracija. Komisija naujai Lietuvos konstitucijai. Delegacija į Maskvą.

IŠRAŠAS IŠ:

"Vyriausybės Žinios" 1940 m. liepos 17 d. Nr. 717, eil. 5666.

Einąs Respublikos Prezidento pareigas Ministras Pirmininkas, pasirėmęs Lietuvos Konstitucijos 110 str., skelbia šį Amnestijos įstatymą:

(Bus daugiau)

I. ŠERAPINAS

NUO MINDAUGO IKI ALGIRDO

Illinois Lietuvių Organizacijų Centras 1977 m. spalio 29 d. Cicero Šv. Antano parapijos salėje suruošė 600 metų nuo D. L. K. Algirdo ir 50 metų nuo Dr. J. Basanavičiaus mirties sukaktuvinius minėjimus. — Minėjimo metu labai taupant laiką, autoriui teko labai trumpinti ir šios paskaitos turinį. Čia duodamas pilnas Algirdo minėjimui skirtosios paskaitos tekstas. V. Red.

(Tęsinys)

Tikroji priežastis kodėl Algirdui nepavyko paimti Maskvos greičiausiai bus buvusi ta, kad dėl didelių nuotolių jis neglėdavo laiku gauti savo kariuomenei reikalingų pastiprinimų. Prie viso to prisidėjo ir iš Kijevo pabėgusio ir Maskvoje prisiglaudusio stačiatikių metropolito tenykščiamas gyventojams skleidžiami kurstymai prieš lietuvius.

Algirdas atkakliai ir sunkiai kovojo už savo valdinių atitraukimą iš Maskvos įtakos. Pagaliau jam pavyko išrūpinti iš Konstantinopolio patriarcho, kad Lietuvos valstybės ribose esantiems stačiatikiams būtų paskirtas atskiras metropolitas ir įkurdintas Kijeve.

Pirmas iš dviejų sutartinai valdžiusių brolių mirė Algirdas — 1377 m. gegužės pabaigoje. Jo kūnas buvo sudegintas ant laužo miške prie Maišogalos pilies.

Apie Algirdo šeimą yra likusios tokios istorinės žinos: iš pirmosios žmonos Marijos, Vitebsko kunigaikštytės, buvo 5 sūnūs ir 4 dukterys: Andrius, Dimitras, Konstantinas, Vladimiras ir Teodoras; iš dukterų — Teodora, Agripina, Joana ir viena nežinomo vardo. — Iš antrosios žmonos, Tverės kunigaikštytės Julijonos, buvo 7 sūnūs ir 3 dukterys (visi gimę Vilniuje): Jogaila, Skirgaila, Kaributas, Lengvesnis, Karigaila, Vygandas ir Švitrigaila; dukterys — Alena, Marija ir Aleksandra. — Tad iš viso Algirdas turėjo 19 vaikų.

★

Kodėl anų laikų Lietuvos valdovai taip toli skverbėsi į rytus — priežastis nesunku suvokti. — Iš šiaurės ir vakarų, Europos riterių remiami, be atvangos puolė Lietuvą abu vokiečių ordinai: žudė gyventojus, degino jų sodybas, plėšė maisto išteklius. Iš pietų veržėsi lenkai. — Jei didieji kunigaikščiai būtų tenkinęsi savą teritorija, iš kur būtų galėję papildyti nuolat priešų naikinamus žmonių bei būtinus materialinius išteklius nuolatiniams karams prieš užpuolėjus. Negaudama viso to iš rytuose užimtų žemių, Lietuva, krikšto priedanga besidangstančių stiprių vakarinių jėgų, greit būtų buvusi sunaikinta ir susilaukusi Prūsų likimo. Be to, Lietuva, pasistūmėjusi į rytus pašalino sau ir Europai grėsmingą totorių aukso ordos užplūdimo bangą.

✶

Iš herojinės savo tautos praeities, kaip iš neišsemiamo šaltinio, mes galime pasisemti ne tik stiprybės, ryžto, ištvermės, bet ir darnaus tarpusavinio sugyvenimo pavyzdžių. — Argi rūsų sukilėlių vadas — Herkus Mantas — nėra gražiausias mūsų miško brolių — partizanų herojiškumo pavyzdys ir įkvėpėjas. Arba vėl Pilėnų Margiris. Ar Algirdoo ir Kęstučio broliškas Lietuvos valdžia pasidalijimas ir sutartinas jos valdymas neturi badyti akių mūsų "tikriesiems patriotams" ir gobšumo apsėstiems Connecticute įsipilietinusiems Lietuvių Bendruomenės vadams ir vadukams bei visokio plauko bendradarbiautojams ir tiltų Lietuvos okupantams statytojams?

Jei jie mūsų tautos istorijos niekad nesimokė ar jau spėjo ją pamiršti — dabar pats laikas prie jos grįžti ir sugrįžus giliai susimąstyti. — Tas pats tinka priminti ir po minėjimo paskaitų viešai salėje su priekaištinga pastaba įsiterpusiam.

(Pabaiga)

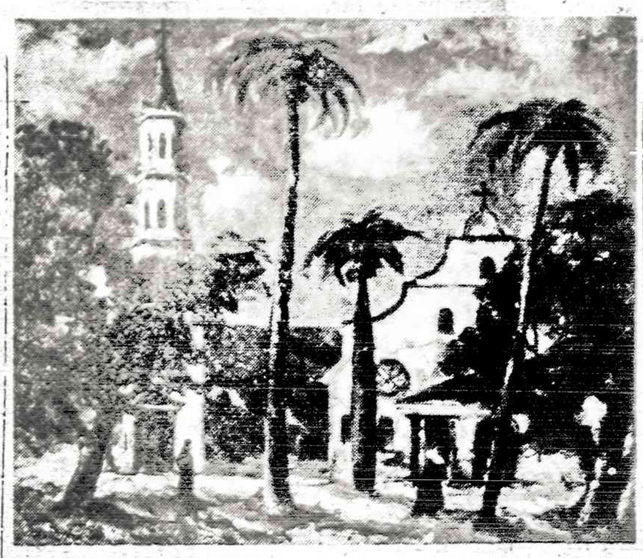

M. ŠILEIKIS — Šv. Augustino bažnyčia, Floridoj

MENO ŽINIOS

Redaguoja MIKAS ŠILEIKIS

Pirmoji tautine tema paroda

Trys moterys laimėjo premijas

Čiurlionio Galerija, Inc. spalio mėnesį savo parodų salėje 4038 Archer Ave, Chicago, suruošė parodą įprasmindama tris įvykius:

1. Buvo pirmoji tautine tema meno paroda, kurioje paskirtos trys piniginės premijos (viso $1,000).

2. Pamnėta 20-ies metų Čiurlionio Galerijos įsikūrimo Čikagoje sukaktis ir

3. Pagerbtas a. a. dail. Povilas Puzinas jo mirties dešimtmečio proga. Parodą atidarė galerijos Direktorių Tarybos Pirmininkas inž. Domas Adomaitis, ragindamas lietuvius dailininkus atiduoti kūrybinę duoklę savajai tautai — daugiau kurti tautine tema. Dail. Juozas Meliulis tarė žodį ir perskaitė premijų skyrimo aktą Jury Komisijos vardu, kurią sudarė dalininkai: Adomas Varnas, Janis Strods, Povilas Kaupas, Juozas Mieliulis ir galerijos atstovas. Nežiūrint didelio lietaus į atidarymą atsilankė nemažai meno bičiulių. Svečiai buvo pvaišinti šampanu ir ponių pagamintais užkandžiais.

Buvo išstatyta 33 darbai: tapyba ir grafika. Išskyrus E. Marčiulionienės keramiką skulptūros darbų nebuvo. Dagys iš Toronto nepristatė šešių dar pavasarį Jury Komisijos atrinktų skulptūrų. Parodoje dalyvavo šie dailininkai: Adomas Varnas, Mikas Šileikis, Eleonora Marčiulionienė, Jonas Tričys, Barbora Morkūnienė, Vladas Vaičaitis, Vera Švabienė, Magdelena Stankūnienė, Marija Girdvainienė, Ilona Praždžionienė ir Martynas Gramontas. Į parodos katalogą pateko ir Jokūbas Dagys, per vėlai pranešęs apie savo nedalyvavimą parodoje.

Premijas laimėjo trys moterys menininkės. Pirmoji $500 premija teko E. Marčiulionienei už keramikos kūrinį "Lietuviškos vestuvės". Marčiulionienė yra gerai žinoma, nepaprasto darbštumo, kūrybinga ir labai išradinga dailininkė. Savo kūryboje ji nevengia tautinės temos ir be abejonės ji yra ne tik vyraujantį lietuvių keramikė, bet ir patyrusi keramikos dėstytoja įvairiose mokyklose. Antroji ir trečioji premijos ($300 ir $200) atiteko stiprią pažangą darančioms grafikėms — Verai Švabienei ir Magdelenai Stankūnienei. Šių premijų jos tikrai buvo vertos. Reikia pastebėti, kad ir Stankūnienė daro paažngą ir tapyboje, kas buvo matyti jos gėlių cikle, parodytam kitur. Garbės pažymėjimas duotas daug žadančiam jaunuoliui Martynui Gramontui už grafiką "Ūkininkai". Jo spalvota grafika "Gedimino sapnas" geros ir įdomios kompazicijos ir, aplamai, įspūdingas, tik jo pavadinimas veikiau turėtų būti "Gedimino siaubas". Jury Komisijos narių Adomo Varno ir Miko Šileikio darbai iš premijų svarstymo buvo išjungti.

Pirmąją tautine tema parodą ruošti nutarus ne visiems menininkams buvo aišku kaip suprasti "tautinę temą", — kas yra būdinga ir charakteringa lietuviams? Gal dėl šios priežasties vienas — kitas susilaikė nuo dalyvavimo parodoje. Kiti prisipažino, kad kurti tautinė tema jiems esą per sunku. Tačiau, darbus atrenkant Jury Komisijai buvo aiškus parodos pobūdis ir įvykusi paroda buvo neabejotinai lietuviška.

Adomas Varnas parodai davė du aliejinius kūrinius: "Senoji lietuvių sodyba" (1977 m. darbas) ir "Keliukas į Kernavės piliakalnį". M. Šileikio išstatyti Dr. Vydūno ir G. B. K. portretai. Jono Tričio aliejinis kūrinys "Pagunda", labai karšta bendra darbiavimo su okupantu tema yra įdomus, bet tapybiškai nepilnai apvaldytas. Vlado Vaičaičio "Vilniaus kampelis" geros mūrų kompozicijas, jos, tik spalviniu atžvilgiu kiek anemiškas. Jo "Lietuvos laukiai" atrodo lietuviški kad ir su pastebimais apšvietimo ir šešėlių nesiderinimais. Barboros Morkūnienės "Rugiapiūtė" ir "Palangos kopos" yra kuklūs, bet pretenzijų Lietuvos gamtovaizdžiai. Marijos Girdvainienės "Vilnius auštant" tapybiškai yra neabejotinai geriau nusisekęs kaip jos "Trys berželiai gale lauko". Išstatytieji monumentalūs Povilo Puzino darbai: "20-tojo Amžiaus Madona", "1941 m. Deportacijos" ir "Pabėgėlis" visiems aiškiai parodė kokių tapybos darbų mums niekad nebūtų per daug.

Šia proga pravartu tarti keletą žodžių dėl kai kurioje spaudoje skleidžiamų visuomenę klaidinančių žinių apie Povilo Puzino paveikslus. Pav., dail. Br. Murinas, rašydamas "Drauge" spalio 22 d. sąmoningai nutylėjo. kad Čiurlionio Galerija, Inc. turi didžiąją dalį Puzino kūrinių, o tuo "kredituavo" Jaunimo Centrą, kuris teturi porą jo darbų, taip pat įsigytų Čiurlionio Galerijos, Inc. steigėjų. Arba vėl, dail. A. Rūkštelė š. m. lapkričio 3 d. „Dirvoje" priekaištauja, kad Čiurlionio Galerija iki šiol nesuruošė P. Puzino darbų pomirtinės parodos. Tuo tarpu teisybė yra tokia: Visi turimi Puzino darbai buvo išstatyti 1975 m. pavasario parodoje. Antrą kartą dauguma jo kūrinių buvo išstatyti visą 1976 m. vasario mėnesį. Šioje tautine tema parodoje kaip jau minėta taip pat buvo dail. Puzino darbų. Visi buvo kviečiami a. a. Puzino meno palikimą pamatyti ir kas tik norėjo — jį mate. Šie spaudos išpuoliai tai vis dar tebetęsiamos kampanijos "šūviai" prieš Čiurlionio Galerijos Inc. steigėjus, kada jie skolintais pinigais išpirko, įrėmino ir saugo dail. Puzino meno palikimą nepriklausomai Lietuvai. Puzino paveikslų skolą grąžinti pasižadėjęs ir kelis kartus prašytas Lietuvių Fondas iki šiol "nesurado" tam reikalui pinigų.

Po šio įtarpo dėl P. Puzino paveikslų grįžtant prie parodos tenka psisakyti dėl Ilonos Praždžionienės vien ruda spalva atliktų piešinų. Piešinėliai labai būdingi, gražūs, vazduoją motinos ir kūdikio meilę, džiaugsmą, šeimos kartu buvimą ir pan. Tai iliustracinio stiliaus kūriniai Liquitex technika. Tačiau jos paveikslų rudumas priminė išdžiūvusią dirvą, kuri šaukiasi lietaus... Išskyrus "Aušros Motiną", atliktą antikiniu stilium ir gana santūrų, Praždžionienės paveikslai margino visą parodą.

Dagio medžio bareljefai, kaip iš pristatytų skaidrių matyti, ne tik būtų labai atitikę parodos pobūdį, bet man rodos, būtų buvę aiškūs varžovai dėl pirmosios premijos, kuri dabar atiteko už keramiką.

Išleistas gausiai iliustruotas parodos katalogas su D. Adomaičio įvadu, kuris talpinamas skyrium. Paroda uždaryta spalio mėn. 23 d. Paroda kaip pirmas bandymas tautine tema yra gražiai nusisekusi.

Dabar galerijos parodų salėje vyksta keliolikos dailininkų darbų paroda — pardavimas. Galima lankyti kasdien, išskyrus trečiadienius ir sekmadienius.

M. Šileikis

Parodos tautine tema katalogo įvadas

Tautos kultūrai dailės įnašas yra nepaprastai svarbus, nes tik dailininkai gali mintį ar žodį pa versti vaizdu. Tik dailinnkai pri kėlė tautos sąmonėje kaip gyvus senosios Lietuvos valdovus ir karžygius. Išplitę pasaulyje dailės darbai ryškiausiai liudyja, kad lietuviai yra savita tauta, turinti ne tik savo kalbą, bet ir skirtingą kultūrą.

Mes džiaugiamės ir didžiuojamės liaudies menu. Ir didžiosios tautos gali jo lietuviams pavydėti. Tačiau, tarp liaudies meno, kurio vieno negana, ir M. K. Čiurlionio genijaus yra ne tik kraujo ryšys, — jie turi ir bendrą pagrindą, — tai mūsų tautos gėrio ir grožio supratimas ir dvasinių vertybių brangnimas bei puoselėjimas.

Čiurlionio Galerijos, Inc. vadovybei atrodė, kad išeivija turi pa pankamai stiprių dailininkų meno pilniau atžymėti garbingus ar savus tautos gvenimo momentus, ypač tokius, kurie tėvynėje okupanto slopinami ar net draudžiami. Siekdama paskatinti dailininkus tokiai kūrybai vadovybė ryžosi organizuoti šią Pirmąją Tautine Tema Parodą ir skirti pinigines bei garbės premijas.

Esame giliai dėkingi dailininkams, atsiliepusiems į mūsų kvietimą ir dalyvaujantiems šioje parodoje. Taip pat nuoširdus ačiū Jury Komisijai, kuri atrinko ir premijavo šios parodos kūrinius.

Dailininkams ir vsuomenei pritariant stengsimės tokią parodą suruošti kasmet ar bent kas antri metai.

Laimingu sutapimu ši paroda atžymi Čiurlionio Galerijos, Inc. dvidešimties metų sukaktį, kuri buvo įsteigta Čikagoje 1957 m. spalio mėn. 20 d.

Domas Adomaitis, Pirm-kas
Čiurlionio Galerijose, Inc.
Direktorių Tarybos vardu

◆ Ilgiausios ir daugiausiai sveriančios gyvatės yra anakonda veislės, randamos Pietų Amerikoj. 1944 m. Orinoko aukštupyje, Kolumbijoje, buvo pašauta 37.5 pėdų anakonda gyvatė. Ji atsigavo ir pabėgo besirengiant sverti. Spėjama, kad ji svėrė 1,000 svarų. Pittsburgho zoologijos sode buvo apie 29 pėdų anakonda, kuri svėrė 320 svarų. Nuodingosios kobros yra taip pat didelės gyvatės. Malajuose pagauta kobra buvo 18 pėdų ir 9 colių. Ją galima pamatyti Londono zoologijos sode.

● Žmogus be spaudos lieka aklas visados.

KVIEČIAME Į

BANKETA

SEN. FRANK D. SAVICKUI PAGERBTI

ŠEŠTADIENĮ, Š. M. LAPKRIČIO 19 D.

PERSONALITY LODGE

6649 S. Archer Ave. Chicago, Illinois

- DAINUOS SOL. PRUDENCIJA BIČKIENĖ
- SVEIKINIMAI
- VAKARIENĖ
- IR ŠOKIAI

6:30 valandą vakaro
Vakarienė ir gėrimai 15.00 dol.

BANKETĄ RUOŠIA

NAUJIENOS

Vietas prašome rezervuoti iš anksto
1739 SO. HALSTED STREET, CHICAGO, ILLINOIS 60608
arba telefonu HA 1 - 6100

VISI LIETUVIAI MALONIAI ESATE LAUKIAMI BANKETE

Taupykite dabar pas mus

FSLIC

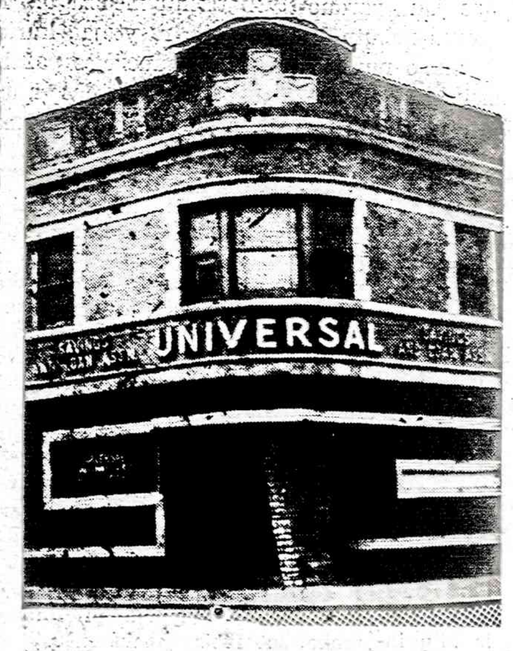

Pas mus taupomi jūsų pinigai atlieka didelius darbus. Pirma, jie padeda Jums pasiekti asmeniškus jūsų užsimojimus. Antra, jie padeda sukurti geresnę apylinkės bendruomenę ir parūpina fondus namams įsigyti.

Taupykite dabar.

Santaupos, padėtos prieš 10 mėnesio dieną, neša nuošimčius nuo mėnesio pirmos dienos.

Išduodami Certifikatai, kurie neša iki

7¾%

palūkanų, priklausomai nuo įdėtos sumos ir jos išėmimo.

Investavimo knygelės sąskaitos neša

5¼%

UNIVERSAL

SAVINGS & LOAN ASSOCIATION

1800 So. Halsted St. Chicago, Ill. 60608

VIENA STIPRIAUSIŲ BENDROVIŲ, TURINTI DIDELES ATSARGAS

Įsteigta 1923 metais. Tel. 421-3070

Įstaigos pietuose kiemas automobiliams pastatyti.

NAUJIENOS

THE LITHUANIAN DAILY NEWS

Published Daily Exept Sunday by The Lithuanian News Pub. Co., Inc.
1739 So. Halsted Street, Chicago, Ill. 60608, Telephone 421-6100

SECOND CLASS POSTAGE PAID AT CHICAGO, ILLINOIS

Subscription Rates:
In Chicago $30.00 per year, $16.00 per six month, $8.50 per 3 months. In other USA localities $26.00 per year, $14.00 per six months. $7.00 per three months. Canada $30.00 per year; other countries $31.00 per year.

15 cents per copy

Dienraščio kainos:
Chicagoje ir priemiesčiuose:
metams — $30.00
pusei metų — $16.00
trims mėnesiams — $8.00
vienam mėnesiui — $3.00

Kitose JAV vietose:
metams — $26.00
pusei metų — $14.00
trims mėnesiams — $7.50
vienam mėnesiui — $2.50

Kanadoje:
metams — $30.00
pusei metų — $16.00
vienam mėnesiui — $3.00

Užsieniuose:
pusei metų — $18.00
vienam mėnesiui — $4.00
metams — $31.00

Naujienos eina kasdien, išskiriant sekmadienius. Leidžia Naujienų Bendrovė, 1739 So. Halsted St., Chicago Ill. 60608. Telef. HAymarket 1-6100

Pinigus reikia siųsti pašto Money Orderiu kartu su užsakymu.

NAUJIENŲ raštinė atdara kasdien, išskyrus sekmadienius, nuo 9 val. ryto iki 5 val. vakaro. Šeštadieniais — iki 12 val.

Išmuilino, rengiasi prausti

Aloyzas Baronas iki šio meto pajėgdavo ir mokėdavo iškilti truputį aukščiau pačių žemiausių politikų, kuriems jam tenka dirbti. Jam teko laukti dešimt mėnesių, kol jis turėjo galimybės ar noro pasisakyti prieš sovietinių filmų rodymą viename Chicagos lietuvių centre. Būtų buvęs visai kitoks efektas, jeigu Baronas būtų savo nuomonę pareiškęs, kai visa lietuviškoji Chicaga sielojosi tais įvykiais ir turėjo pergyventi labai jau žiaurų ir teisingą tų įvykių aiškinimą. Bet geriau vėliau, negu niekad.

Tie patys politikai, jiems vieniems žinomais sumetimais, lietuviams pabėrė "Saują Skatikų". Visi žino, kad tai buvo padaryta klaida. Vieni teisino dalyką knygos neskaitę, o antrieji kartojo tas pačias klaidas vien tik todėl, kad Draugas jas padarė. Ramojus, teisindamas nepateisinamą, rodos būtų turėjęs ir pradėti ir pabertus skatikus rankioti, bet iki šio meto jis to nepadarė. Eina gandai, kad viename susirinkime jis turėjęs drąsos pareikšti savo nepasitenkinimą "Sauja skatikų" ir nesiims jos teisinti, kaip savo laiku jis teisino degutan kojas įstačius jauną jėzuitą.

Jei jau Ramojus "Saujos skatikų" neteisina, tai Baronui, atrodo, nei iš tolo nereikėjo savo plunksnos dažyti šiame labai jau nelietuviškame ir visai nekrikščioniškame rašale. Jis būtų geriau padaręs, jeigu būtų visai tylėjęs, kaip jis tylėjo kelis mėnesius dėl sovietinių filmų, arba būtų palikęs tuos skatikus rankioti kitiems, kurie iš prigimties tokiais dalykais užsiima. Bet Baronas neiškentė. Prieš porą savaičių jis tą "Sauja skatikų" muilino ir muilino. Jis bandė įtikinti skaitytojus, kad visas tas reikalas dėl paprasto nesusipratimo. Skaitytojai nežinojo, jog tai buvo detektyninis romanas. Jeigu jie būtų turėję tai galvoje, skaitydami tą romaną, tai nei vertintojų niekas ramia sąžine nebūtų galėjęs kaltinti ir marijonams niekas nebūtų galėjęs nieko primesti, nes detektyviniame romane visokių dalykų pasitaiko, juos reikia aiškinti ir spręsti.

Marijonai pasigyrę, kad tas romanas jau parduotas. Jeigu taip būtų buvę, tai tada Baronui nebūtų jokio reikalo, nei autoriaus, nei paties romano muilinti. Jeigu iš tikrųjų parduotas, tai joks teisinimas ar protestas nereikalingas. Neverta protestuoti, jeigu jau nėra pateisinamos medžiagos. Jeigu jis būtų parduotas, tai vargu Baronas būtų įtikinėjęs skaitytojus, kad tai yra grynai detektyvinis, o ne politinis ir pornografinis veikalas.

Gerokai išmuilavęs "Saują skatikų" ir jų autorių, jis ,matyt, rengiasi jį plauti. Jam atrodo, kad išplovus ne tik autoriaus barzdą, bet ir patį veikalą, visas šitas skandalas atrodys ne toks žiaurus ir kartais dar bus galima rasti tikinčiųjų, kurie ne tik autoriuje, bet ir pačiame veikale nematys to purvo, kuris yra užsilikęs net ir po didelio muilinimo. Barzdos muilinimo ir prausynių pradžios Baronas šitaip rašo:

"Draugo romano konkurse laimėjęs premiją dr. Kazys Almenas premijon įteikimo iškilmėse pabrėžė, kad šiandien iš lietuvio rašytojo perdaug reikalaujama; kad praėjo tie laikai, kai rašytojas tik vienas buvo savo krašto žmonių švietėjas, jos sąmonės kėlėjas, tikrasis, pasakytume, švyturys. Šiandien literatūra įgauna jau kitą pobūdį, todėl rašytojo iškilimas gal jau yra ne tik nereikšmingas, bet ir iš jo reikalaujama per daug. Pats rašytojas stipriai pabrėžė, kad jis yra fizikas, konkrečiųjų mokslų atstovas ir literatūra jam yra tik brangus ir malonus šalutinis užsiėmimas." (Draugas, 1977 m. lapkričio 10, d., 3 psl.)

Kada konkrečių mokslų kūrėjai poeziją ir prozą padarydavo savo pagrindinių kūrybos darbų dalimi, tai gaudavos ne tik puikus konkrečių davinių suderinimas su aukščiausia filosofija ir minties gyliu bei grožiu Konkretaus mokslo atstovas Omar Chajamas sukūrė tokių poezijos perlų, kurie jau kelintas šimtmetis verčia šviesesnius protus ne tik džiaugtis kalbos grožiu, bet ir minties gilumu, suderintu su pagrįstu tais laikais pačiais konkretiškiausiais duomenimis. Šiandien žmonės daugiau žino, negu Chajamo laikais, bet tos žinios nei kiek nesipriešina pagrindiniams konkrečių mokslų principams.

Dr. Almenas, konkrečių mokslų atstovas, parašė romaną, kurs nesiremia konkrečiais duomenimis. Jam kaip jis sako, kad buvo malonu jį rašyti. Kadangi jis nesirėmė konkrečiais duomenimis, tai gavosi didelis nuomonių skirtumas; iš rašytojo švyturio padarė dumblą leidžiantį smagaus laiko praleidimą. Jeigu Amerikos lietuviai nebūtų žinoję, ką okupanto suorganizuoti milicininkai darė ir dar šiandien tebedaro pavergtoje Lietuvoje, tai rašytojas būtų didelis švyturys... Skaitytojai daugiau reikalauja, nes jie daugiau žino. Čia rašytojas Almenas operavo ne konkrečiais duomenimis, bet netikromis sąvokomis. Pačioje Lietuvoje nekenčiamą milicininką jis laisviems lietuviams nupiešė visų dorybių šaltiniu, tuo tarpu kiekvieną dieną iš Lietuvos neša žinias, kad tas milicininkas yra pats ištikimiausias okupanto įrankis. Rašytojas tokius duomenis turėtų žinoti. Jis juk Lietuvoje, rodos, yra praleidęs ilgesnį laiką ir turi turėti nuovoką, kad Lietuvoje, Vilniaus sporto aikštėje susirinkę jaunuoliai okupantui liepė važiuoti namo, o prie aikštės privažiavusius milicininkus ne tik koliojo, bet jų automobilius vertė ir degino.

Jeigu fizikas Almenas nežinojo milicininko vaidmens pokariniame ir okupaciniame Lietuvos gyvenime, tai jis pirma turėjo šitą klausimą išaiškinti ir tiksliau nustatyti. Menkas iš jo būtų fizikas, jeigu jis nenustatytų tikslių medžiagų. Dideliais švyturiais lietuviams šviečė tie rašytojai, kurie faktus nustato. Almenas ,laisvalaikiu panorėjęs pažaisti "maloniu užsiėmimu" padarė dideles klaidas ir užteršė visuomeninį lietuvių gyvenimą. Jam gali būti malonu aprašinėti pornografines scenas. Marjonams buvo malonu jas rinkti ir kitiems pardavinėti, bet netikslūs duomenys visą reikalą pagadina. Tie netikslumai sukelia pasipiktinimą. Jeigu Almenas būtų faktus tiksliau nustatęs, Baronui nebūtų jokio reikalo jo muilinti ir prausti.

Reikalas komplikuojasi, kai tas pats rašytojas, su gyvenimo faktais nesusipažinęs, sėja tiktai okupantui naudingą dumblą ardantį visų lietuvių dorovinius dėsnius ir sėja tiktai okupantui naudingas nuotaikas. Argi Baronui vertėjo tą nemokšos elgesį teisinti?

MAGDALENA STANKŪNIENĖ — Ganykloje (Grafika)

Paminėta Jungtinių Tautų sukaktis

Spalio 29 d. Washingtone buvo paminėta Jungtinių Tautų 32-oji sukaktis. Minėjimo šeimninkais buvo valstybės sekretorius r ponia Cyrus Vance. Sukaktis buvo paminėta koncertu John F.Kennedy Centre ir iškilminga vakariene Washington Hilton viešbuty. Iškilmėse, valstybės sekretoriaus ir ponios Vance kvietimu dalyvavo Lietuvos, Latvijos ir Estjos atstovai su žmonomis.

Koncerto simfoninį orkestrą dirigavo Metislav Rostropovich. Jo metu atitinkamą kalbą pasakė valstybės sekretorius Cyrus Vance, primindamas Jungtinių Tautų organizacijos reikšmę politinėje plotmėje.

Iškilmingoje vakarienėje dalyvavo apie 1,500 svečių, kurių tarbe garbės svečiais buvo ir Baltijos atstovai su žmonomis.

Vakarienės metu visi diplomatinių misijų šefai bei svečiai buvo apdovanoti sidabriniais medaliais, atžyminčiais Jungtinių Tautų organizacijos 32-ją sukaktį.

(Elta)

• *VLIKO valdyba lapkričio* 3 apžvelgė savo turimus davinius ir tarptautinių žinių agentūrų pranešimus apie spalio 10 Vilniuje įvykusias futbolo rungtynes ir sąryšy su tuo prasiveržusį protestą. Vilniaus vidaus reikalų įstaigos pareigūnai tvirtino netiesą, Reuterio žinių agentūrai, kad demonstracijose prieš okupantus dalyvavę tik keliolika paauglių, ir, kad tik keturi buvę suimti. Protestavo tūkstančiai. Suimta virš 200. Beginkliai demonstrantai buvo žiauriai mušami. Daugelis jaunuolių buvo smarkiai sužaloti.

Viso pasaulio lietuviai protestuoja prieš okupaciją, prieš žiaurų pavergėjų elgesį su mūsų jaunimu ir pritria demonstrantų šūkiam, kad sveti mieji turi išeiti iš Lietuvos. Tuomet lietuviai galėtų gyventi taikoje su savo kaimynais ir Lietuvos sporto aikštėse vyrautų sportinė dvasia, o ne prislopinta neapykanta.

(Elta)

SUSLOVAS AIŠKINA ŽMOGAUS TEISES

Sovietų kompartijos ideologo Suslovo interpretacija

MASKVA.— Pragoje leidžiamo periodinio žurnalo "Taikos ir Socializmo Problemos" puslapiuose plačiai pasisako pats vyriausias sovietų "idealogas", vienas iš pačių paskutiniųjų "senosos bolševikų gvardijos" narių Michailas Suslovas.

Suslovas ėmėsi pareigos rusiškojo komunizmo-bolševizmo pažiūriu įvertinti veiklų disidentų, kuriuos jis vertina kaip "imperializmo bendradarbius" ir kaip "neprieteliškas jėgas", kurioms "niekados nebus leista veikti sovietų stemos rėmuose".

"Niekados neleisime priešiškoms jėgoms dirbti ardomąjį darbą, taikomą į darbo klasės laimėjimus. Reikalavimas laisvų rankų tiems žmonėms pagrinde reiškia reikalavimą leisti mūsų ribose ardomąjį darbą imperializmo naudai..., taigi leisti agentams visuomenės santvarkos, paremtos negailestingu darbo žmonijos išnaudojimu, sistemos atsakingos už neapsakomą kainų pakilimą, nedarbą, už grobuoniškus karus, už visas kolonializmo baisenybes, už fašizmą ir rasizmą, pozuojant kaip kovą dėl laisvės. Mūsų krašte spalio revoliucija padarė galą tos rūšies laisvėms ir mes niekad ne leisime joms vėl atgimti".

Suslovas beveik tiesą pasakė, kad disidentų sąjūdis yra tik saujelės žmonių sąjūdis, bet tai saujelei ir jis pats pažėrė ypač daug skambių žodžių, dėl tos pačios priežasties atsišaukė į viso pasaulio kompartijas, laikytis "tarptautinio solidarumo", nes priešingai ta "maža žmonių saujelė" gali pasidaryti tikrai pavojinga Suslovo ginamai vergų imperijos sistemai.

KONRADAS Z. LORENCAS

MAŽŲJŲ ŽUVELIŲ GYVENIMAS

(Tęsinys)

Iš pradžių neaiški, ar šis šokis pasibaigs susiporavimu, ar kruvina kova. Mat, Siame žuvelė savo giminaičių lytį suvokia tik iš ritualinio šokio judėsių. Susitikusi patiną, patelė suglaudžia pelekus ir liaujasi priešintis. Jeigu ji nepasiruošusi poruotis, tai pabėga. Priešingu atveju ji prisiartina prie patino baikščiais, meilikaujamais judėsiais. Tada prasideda meilės apeigos, ne tokios puikios, kaip patinų šokis, bet tokios pat gracingos.

Kai susitinka du patinai, prasideda tikros pagyrūnų varžybos. Šių žuvelių karinis šokis labai primena analogiškus ritualinius javiečių ir kitų indonezijos tautų šokius. Kiekviena šokio detalė pilna simbolinės reikšmės. Vienodas šokio stilius, tie patys egzotiškos gracijos judesiai išreiškia vos sulaikomą pyktį. Šio šokio tikslas — įbauginti priešą ir pasidrąsinti pačiam. Žiūrėdamas į ilgokai trunkantį šokį,, kurio metu demonstruojamas puikus rūbas ir išskleisti pelekai, net nepagalvotum, kad patinai labai priešiškai nusiteikę.

Peštukų mūšis dažniausiai baigiasi vieno mirtimi. [illegible] ios jau pasiruošę pirmam smūgiui,, tai po kelių minuč[illegible] platūs ir ilgi plyšiai žiojasi jų pelekuose, o dar [illegible] kelių minučių puikusis jų rūbas pavirs skudurais. Peštukė, mušdamasi su varžovu, nesikandžioja, nors jos vieninetis ginklas — dantys. Išsižiojusi taip plačiai, kad net visi dantys išlenda, visu savo raumeningu kūneliu įsilekia ir smeigia dantis į varžovo šoną — lyg špagas. Po kelių minučių mirtinai sužeistas varžovas jau guli dugne.

Mūsų europietiškoji dygle kaunasi kitaip, negu Siamo peštukė. Dyglių principas, lemiantis visas jų kovas, — "mano namas; mano tvrtovė". Atimkite iš dyglės patinėlio lizdą arba perkelkite jį į kitą akvariumą, ir ši žuvelė netgi nepagalvos apie peštynes. Atvirkščiai, jinai iš karto taps mažytė ir verta pasigailėjimo. Dėl šios priežasties negalima rengti dyglių peštynių, tuo tarpu Siamo žuvelės jau keli šimtmečiai linksmina žuvų peštynių mėgėjus.

Dyglės patinėlis geba "supykti" tik tada, kai įsigyja namus. Tūnanti savo lizdelyje žuvelė — tai tarsi kokia furija, visiškai nepaisanti mirties pavojaus ir atakuojanti stipresnį priešininką, netgi žmogaus ranką. Juo labiau jinai nutolusi nuo savo "šlabo", tuo mažesnis jo kariškas įkarštis. Stebint dviejų patinėlių kovą, visada galima atspėti jos baigtį. Prie savo lizdo nugalės ir visų silpniausias patinėlis. Nugalėtasis visada puola bėgti į namus, o pergalės apsvaigintas nugalėtojas persekioja bėglį ligi pat tojo valdų. Juo toliau persekiotojas nuo savo namų, tuo mažesnė jo narsa. Bėglys, pasiekęs savo apylinkių ribą, atgauna jėgas, apsigręžia ir su dešimteriopu įniršiu puola priešą. Atnaujintos deštynės visada baigiasi pirmojo nugalėtojo pralaimėjimu. Ir vėl kartojasi vytis, tik jau į priešingą pusę. Kovojančių pusių jėgos susilygina tada, kai jie esti ant savų teritorijų ribos. Taip elgiasi ir kiti gyvūnai, ypač paukščiai. Kiekvienas paukščių mėgėjas gali pastebėti, kad dv raudonuodegės vaiko viena kita tokiu pat būdu.

Taigi, sustoję ant įsivaizduojamos linijos, skiriančios jų valdas, žuvelės nebedrįsta pulti viena kitos. Nutaisę grasinančias pozas, jos karts nuo karto nerią galva žemyn. Kartodamos šitą judesį, pasisuka viena į kitą šonu, ir abi grasinamai pašiaušia nugaros spyglį, esantį toje kūno pusėje, kuri atgręžia į priešininką. Žuvelės baksnoja savo galvoms dugną, tarsi ieškotų maisto. Dyglės patinėlis elgiasi taip, lyg statytų lizdą, du susidūrę patinai demonstruoja tokią šio darbo, sakytume, ritualinę versiją. Panašiai elgiasi besipešą gaidžiai: kautynių metu jie dažnai lesa žemę, tarsi rinktų grūdus.

Senoje literatūroje apie akvariumus galima rasti teiginių, kad viena iš besipešančių žuvelių kartais krinta perverta priešo spyglių. Matyt, šių knygų autoriai niekada nebandė perverti dyglę. Net ir negyva žuvelė visada išlįs iš po aštriausio skalpelio ankščiau, negu jums pasiseks pradurti jos tvirtą odą, tegul ir toje vietoje, kur jinai nepadengta kaulėtu šarvu. Žinoma, akvariume stipresnis patinėlis gali mirtinai nuvarginti silpnesnį, tačiau uždarose patalpose taip gal atsitikti, bet kokiam gyvūnui.

Siamo žuvelės "oro pilis", panaša kaip ir jos artimiausių giminaičių, padaryta iš oro burbuliukų, dengtų tvirtų seilių sluoksniu. Toks namelis labai patvarus ir truputį iškilęs viršum vandens. Statantis lizdą patinėlis nusidažo nuostabiomis spalvomis, kurios nušvinta tarsi vaivorykštė, pasirodžius patelei. Patinėlis tuomet tarsi žabas puola prie jos ir sustingsta visas liepsnodamas. Jeigu patelė sutinka jį priimti, praneša jam tai, nusidažydama ypatingomis spalvomis. Rudame fone pasirodo šviesiai pilkos vertikalios juostelės. Suglaudusi pelekus, ji plaukia į patinėlį, kuris, virpėdamas iš susijaudinimo, kuo plačiau išskleidžia pelekus ir pasisuka į nuotaką savo akinančiu šonu. Po akimirkos jaunikis pasisuka lizdo link ir plaukia, grakščiai sukiodamas visą kūną. Viliojantis šitų judesių tikslas aiškus netgi pirmą sykį matančiam: "aš plaukiu tolyn, vykis mane!" Iš tikrųjų patinėlis niekuomet neplaukia per greitai ir per toli. Netrukus jis stabteli ir plaukia patelės, kuri, išsigandusi ir drovi, seka jo pėdomis. Tokiu būdu patinėlis atsivilioja ją į lizdą, kur prasideda meilės šokis, švelnia judesių gracija, primenąs menuetą. O ekstazė, kurioje skęsta atlikėjai, primena Balio (Bali) salos religinius šokius. Pagal amižnuosius įstatymus patinėlis visą laiką turi būti pasisukęs į partnerę savo prabangiai išdabintu šonu, o jinai — visą laiką stačiu kampu į jį. Patinėlis neprivalo netgi probėgšmais pamatyti patelės šono. Tokiu atveju jisai taplų piktas ir toli gražu ne riteriškai nusiteikęs. Mat, šono parodymas šitoms žuvelėms, kaip ir daugeliui kitų, yra agresyvaus nusiteikimo ženklas, ir jis bemat pakeičia patinėlio nuotaiką; karščiausia meilė virsta neapykanta. Patinėlis plauko aplink patelę, o jinai seka kiekvieną jo judesį, visą laiką atsigręžusi į partnerį galva. Judesiai vis sparėja, spalvos vis labiau liepsnoja, ratas darosi mažesnis ir mažesnis; galop kūnai susiliečia.

(Bus daugiau)

DR. R. G. BALUKAS
AKUŠERIJA IR MOTERŲ LIGOS
GINEKOLOGINĖ CHIRURGIJA
6449 So. Pulaski Rd. (Crawford Medical Building). Tel. LU 5-6446
Priima ligonius pagal susitarimą.
Jei neatsiliepia, skambinti 374-8004.

DR. C. K. BOBELIS
INKSTŲ IR ŠLAPUMO TAKŲ CHIRURGIJA
Telef. 695-0533
Fox Valley Medical Center
860 SUMMIT STREET
ROUTE 58, ELGIN, ILLINOIS

DR. PAUL V. DARGIS
GYDYTOJAS IR CHIRURGAS
Westchester Community klinikos Medicinos direktorius
1958 S. Hanheim Rd., Westchester, IL.
VALANDOS: 3—9 darbo dienomis ir kas antrą šeštadienį 8—3 val.
Tel.: 562-2727 arba 562-2728

Rez.: GI 8-0873
DR. W. EISIN-EISINAS
AKUŠERIJA IR MOTERŲ LIGOS
GINEKOLOGINĖ CHIRURGIJA
6132 So. Kedzie Ave., WA 5-2670
Valandos pagal susitarimą. Jei neatsiliepia, skambinti MI 3-0001.

TEL. — BE 3-5893
DR. A. B. GLEVECKAS
GYDYTOJAS IR CHIRURGAS
SPECIALYBĖ AKIŲ LIGOS
3907 West 103rd Street
Valandos pagal susitarimą.

DR. FRANK PLECKAS
OPTOMETRISTAS
KALBA LIETUVIŠKAI
2618 W. 71 St. Tel. 737-5149
Tikrina akis. Pritaiko akinius ir "contact lenses"
Val. agal susitarimą. Uždaryta treč

DR. LEONAS SEIBUTIS
INKSTŲ, PŪSLĖS IR PROSTATOS CHIRURGIJA
2656 WEST 63rd STREET
Val. antrad. 1—4 popiet, ketvirtd. 5—7 val. vak.
Ofiso telef.: 776-2880
Rezidencijos telef.: 448-5545

DR. VYT. TAURAS
GYDYTOJAS IR CHIRURGAS
Bendra praktika, spec. MOTERŲ ligos.
Ofisas 2652 WEST 59th STREET
Tel. PR 8-1223
OFISO VAL.: pirm., antrad., trečiad. ir penkt. 2-4 ir 6-8 val. vak. Šeštadieniais 2-4 val. popiet ir kitu laiku pagal susitarimą.

P. ŠILEIKIS, O. P.
ORTHOPEDAS-PROTEZISTAS
Aparatai - Protezai. Med. bandažai. Speciali pagalba kojoms. (Arch Supports) ir t. t.
VAL.: 9—4 ir 6—8. Šeštadieniais 9—1
2650 West 63rd St., Chicago, Ill. 60629
Telef.: PRospect 6-5084

Gėlės visoms progoms
BEVERLY HILLS GĖLINYČIA
2443 WEST 63rd STREET
Telfonai: PR 8-0833 ir PR 8-0834
Naujoji Barbaros ir Gene Drishių krautuvė.
THE DAISY STORE
9918 Southwest Hwy Oak Lawn
Tel. 499-1318

PERKRAUSTYMAI
MOVING
Leidimai — Pilna apdrauda
ŽEMA KAINA
R. ŠERENAS
Tel. WA 5-8063

MOVING
Apdraustas perkraustymas iš įvairių atstumų.
ANTANAS VILIMAS
Tel. 376-1882 arba 376-5996

SOPHIE BARCUS
RADIJO ŠEIMOS VALANDOS
Visos programos iš WOPA,
1490 kil. A. M.
Lietuvių kalba: kasdien nuo pirmadienio iki penktadienio 12:30 — 1:00 val. popiet. Šeštadieniais ir sekmadieniais nuo 8:30 iki 9:30 val. ryto.
Vedėja Aldona Daukus
Telef.: HEmlock 4-2413
7159 So. MAPLEWOOD AVE.
CHICAGO, ILL. 60629

Help Keep Our Economy Strong
BUY U. S. SAVINGS BONDS

ST. PETERSBURG, FLA.

Balfo skyr. rudeninis piknikas

Geroje draugystėje ir kelionė atrodo trumpesnė, sako italų patarlė. Geram linksmų draugų pinike ar pobūvyje ir sveikata pagerėja. Mokslininkai sako ir amžius pailgėja.

Toks tad pobūvis ir buvo Balfo skyriaus piknike, kuris įvyko trečiadienį, lapkričio 9 d. puikiajame Seminole parke. Diena buvo puikiausia, oro temperatūra tik 82 laipsnių, vėjelis švelnutis nešė malonų jausmą nuo švaraus vandens ežerėlio. Nereikėjo prakaito nuo kaktos braukti.

Valgių patiekalai buvo įvairiausios sudėties ir labai gardžiai pagaminti, už ką didi padėka tenka šeimininkėms. Išvykos pasekmės buvo puikiausios padėka veikėjoms ir veikėjams.

Balfo skyriaus pirmininkas p. Jonas Valauskas nuoširdžiai tarė dėkui už "cepelinus", žinoma ne už orlaivius (jie jau iš mados išėjo), bet už gardžius pyragaičius ar varškėčius, už pyragų aukas p. Kindurienei, p. Millauskienei ir p. Plepienei. Ypatinga padėka buvo pareikšta už didžiausį darbą ir triūšą p. Valauskienei, p. Liutkienei ir p. Bagutienei.

Koks būtų piknikas be muzikos. Todėl didis ačiū ir p. J. Aleščikui ir p. J. Kairiui. Kas turėjo geros sveikatos ir sveikas kojeles gelėjo polkutę, ar valsuką bei suktinį apsukti.

J. Krs.

● Nuodingiausia sausumos gyvatė yra tigrinė, randama Kengurų saloje, Pietinės Australijos pakraščiuose. Jos užauga iki 5 pėdų ilgio ir turi nuodų, kuriais galima nunuodyti 300 avių. Tačiau už visas nuodingiausia yra jūros gyvatė, randama Timor jūroje esančiose Ashmore Reef salelėse, prie šiaurės vakarų Australijos. Nuo gyvačių įgėlimo pasaulyje miršta per metus tarp 30 ir 40 tūkstančių žmonių, daugiausia Indijoje ir Burmoje. Kiek jų miršta Sovietų Sąjungoje ir Kinijoje žinių neturima.

● Meilė ateina pro langą, o išeina pro kaminą.

SUSIRINKIMŲ PRANEŠIMAI

Utenos Draugiško klubo susirinkimas įvyks šių metų lapkričio 15 d. 7 val. vak šaulių namuose, 2417 W. 43 St. po susirinkimo bus ir vaišės.

A. Brokevičius, sekr.

Žemaičių Kultūros klubo priešmetinis narių susirinkimas įvyks trečiadienį, lapkričio 16 d., 1:00 val. po pietų Šaulių namuose, 2417 W. 43 St. Nariai kviečiami atsilankyti, nes yra daug svarbių reikalų aptarti ir valdybos rinkimas dėl 1978 metų. Bus ir vaišės.

Rožė Didžgalvis, rašt.

John Staškūnas

Gyv. Berwyn, Illinois

Mirė 1977 m. lapkričio 11 d., 1:50 val. popiet, sulaukęs 86 metų amžiaus. Gimęs Lietuvoje.

Paliko nuliūdę: dvi dukterėčios — Bernice Birma ir Antoinette Forbes bei kiti giminės, draugai ir pažįstami.

Kūnas buvo pašarvotas Friedrichs koplyčioje, 1939 W. 35 St., Chicago, Ill., Lapkričio 14 d. 2 val. popiet po gedulingų apeigų ir atsisveikinimo buvo nulydėtas į Lietuvių Tautines kapines.

Nuliūdę: dukterėčios, giminės ir draugai.

Laidotuvių direktorius Friedrich, Mount Prospect, ir Chicago, Ill.

Quick 'N' Easy Caramel Apples

Falling leaves, football and apple picking time are signs to remind us that autumn is here. And while the advent of the apple season triggers thoughts of homemade pies, cobblers, applesauce and cider, for many it's the crisp, juicy eating apple tucked inside some chewy caramel that calls to mind the fondest memories.

And now there's a quick 'n' easy way to make caramel apples. . . . with Wrapples caramel sheets from Kraft. This new method calls for stretching a round sheet of caramel over an apple, overlapping snugly to cover, inserting the stick and baking for five minutes. No mess, no fuss. And easy enough for even young children to help.

Everything needed (except the apples) to make six caramel apples comes right in the package. Wrapples sheets can also be used one at a time, storing unused discs in an airtight container. During autumn, they'll be in the produce section of your favorite store as well as on the candy shelves. And don't forget to check the package for other ways to use these great apple put-ons.

Easy Caramel Apples

Wrapples caramel sheets — Chopped nuts
Medium-size apples, washed, dried

Use caramel sheets to prepare caramel apples according to package directions. After removing from oven, immediately remove paper and roll in nuts, pressing lightly. If caramel apples cool too quickly and lose stickiness, return to oven 1 to 2 minutes to soften. Serve or store on paper liners in a cool, dry place. No need to refrigerate.

Hints: Medium-size apples are about 3 per pound. Raisins, granola-type cereal, marshmallows or chocolate chips may be substituted for nuts.

Indijos vienuoliai

A. A.

Frances Budris

Globaitė

Mirė 1977 m. lapkričio 13 d., 7:30 val. ryto.

Gimusi Illinois valstijoje.

Paliko nuliūdę: vyras Peter P., brolis Ollie Globas, jo žmona Virginia ir kiti giminės, draugai bei pažįstami.

Kūnas pašarvotas Beverly Ridge Chapel, 10415 South Kedzie Ave., Chicago, Ill.

Trečiadienį lapkričio 16 dieną 9:00 val. ryto bus lydima iš koplyčios į St. Christine parapijos bažnyčią, o po gedulingų pamaldų bus laidojama Šv. Kazimiero Lietuvių kapinėse.

Visi a. a. Frances Budrienės giminės, draugai ir pažįstami nuoširdžiai kviečiami dalyvauti laidotuvėse ir suteikti jai paskutinį patarnavimą ir atsisveikinimą.

Nuliūdę lieka: *vyras, brolis, giminės.*

Laidotuvių direktorius James Melka, tel. 779-4411.

Jonas Laukaitis

Gyv. 5952 S. Washtenaw Ave.

Mirė 1977 m. lapkričio 11 d., 6:00 val. ryto sulaukęs 69 metų amžiaus. Gimęs Vokietijoje.

Amerikoje išgyveno 28 metus.

Paliko nuliūdę: žmona Petrė, pagal tėvus Serepinaitė, podukra Regina Christerson, jos vyras Paul, 2 anūkai — Chris ir Paul Christerson, motina Ona Laukaitienė, brolis Vaclovas gyv. Baltimore, Maryland, brolis Kazys, jo žmona Juzelė ir jų šeima — Edmundas ir Algimantas su šeimomis, Birutė Hinz, jos vyras Dale, ir Kęstutis, brolis Andrius, jo žmona Eilutė ir jų šeima — Regina Šventickas, jos vyras Edmundas, giminaitės — Bernadeta Zeikienė, Edmundas Zeikus, ir Violetė Geno su šeima bei kiti giminės, draugai ir pažįstami Amerikoj ir Lietuvoj.

Priklausė Vytauto Didžiojo šaulių rinktinei, Tauragės Lietuvių klubui, Švėkšnos klubui ir Chicagos Medžiotojų ir Meškeriotojų klubui.

Antradienį, 3:00 val. p. p. kūnas bus pašarvotas Mraquette - Petkus koplyčioje, 2533 W. 71st St.

Ketvirtadienį, lapkričio 17 dieną 9:00 val. ryto bus lydimas iš koplyčios į Šv. P. Marijos Gimimo bažnyčią, o po gedulingų pamaldų bus laidojamas Lietuvių Tautinėse kapinėse.

Visi a. a. Jono Laukaičio giminės, draugai ir pažįstami nuoširdžiai kviečiami dalyvauti laidotuvėse ir suteikti jam paskutinį patarnavimą ir atsisveikinimą.

Nuliūdę lieka: *žmona podukra, motina, broliai, giminės.*

Laidotuvių direktorius Donald A. Petkus. Tel. 476-2345.

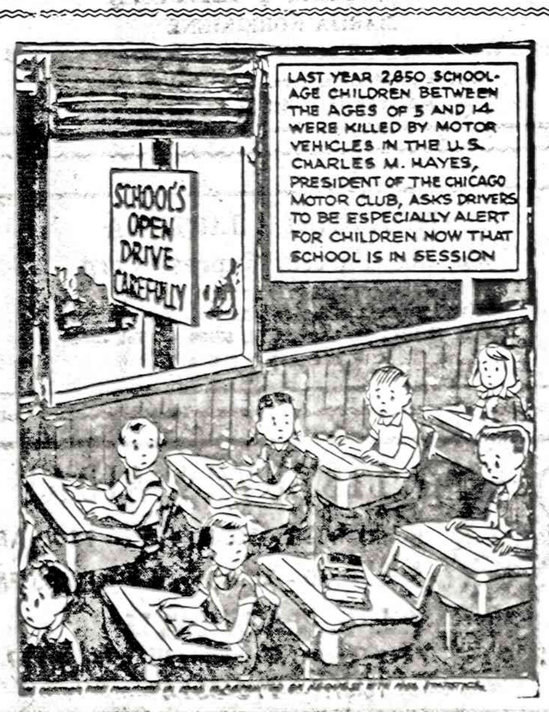

ŠVENTO RAŠTO PAMOKYMAI IR PAAIŠKINIMAI
KIEKVIENĄ DIENĄ BŪTINI KRIKŠČIONIUI

* * *

"Apsivilkite Viešpačiu Jėzumi Kristumi". — Rom. 13:14.

Šitas patarimas yra duota pasišventusiems, kurie buvo Viešpaties priimti ir atgimdyti šventąja dvasia. Apsivilkimas Viešpačiu Jėzumi nėra staigus darbas; negalima tai atlikti per vieną valandą, vieną mėnesį ar vienus metus. Tai yra darbas viso gyvenimo. Apsivilkti Kristumi reiškia stengtis sekti jo pėdomis arba gyventi, kaip jis gyveno. Būkime tikri, kad šiame gyvenime mes pilnai neapsivilksime visomis mūsų Viešpaties savybėmis. Bet Viešpats mato mūsų pastangas ir pažįsta mūsų širdis. Jis mato kaip mes stengiamės numarinti senąją prigimtį, ir atmesti nuo savęs kūno darbus ir apsivilkti teisingumo rūbais, kuriais galime pasirodyti skirtingais nuo pasaulinių ir būti patinkamais Dievui.

Visi žino, kad mirtis yra žiauri ir paliečia kiekvieną. Bet kur yra mirusieji? Į tą klausimą atsako knygutė "Viltis po mirties", kurią gausite nemokamai. Rašykite:

F. ZAVIST, 3715 West 66th STREET, CHICAGO, ILL. 60629.

ŠV. RAŠTO TYRINĖTOJAI.

Mažeika & Evans
Laidotuvių Direktoriai
6845 SOUTH WESTERN AVE.
Trys Moderniškos Koplyčios
Mašinoms Vieta
Tel. 737-8600
Tel. 737-8601

EUDEIKIS
GAIDAS -- DAIMID
SENIAUSIA IR DIDŽIAUSIA LAIDOJIMO ĮSTAIGA
4605-07 So. HERMITAGE AVENUE
Tel.: YArds 7-1741 - 1742
4330-34 So. CALIFORNIA AVENUE
Telefonas: LAfayette 3-0440
MODERNIŠKOS AIR-CONDITIONED KOPLYČIOS

PETKUS
TĖVAS IR SŪNUS
MARQUETTE FUNERAL HOME
2533 W. 71st Street
Telef.: GRovehill 6-2345-6
1410 So. 50th Ave., Cicero
Telef.: TOwnhall 3-2108-9
TRYS MODERNIŠKOS KOPLYČIOS
AIKŠTĖ TUTOMOBILIAMS PASTATYTI

NARIAI: Chicagos Lietuvių Laidotuvių Direktorių Associacijos
AMBULANCE PATARNAVIMAS DIENĄ IR NAKTĮ.
★
TURIME KOPLYČIAS VISOSE MIESTO DALYSE.

ANTANAS M. PHILLIPS
TOMAS IR LAURYNAS LABANAUSKAS
3307 So. LITUANICA AVENUE. Phone: YArds 7-3401

BUTKUS - VASAITIS
1446 So. 50th Ave., Cicero, Ill. Phone: OLympic 2-1003

PETRAS BIELIŪNAS
4348 So. CALIFORNIA AVE. Phone: LAfayette 3-3572

GEORGE F. RUDMINAS
3319 So. LITUANICA AVE. Tel.: YArds 7-1138-1139

STEPONAS C. LACK IR SŪNŪS
(LACKAWICZ)
2424 WEST 69th STREET — REpublic 7-1213
2314 WEST 23rd PLACE — VIrginia 7-6672
11028 SOUTHWEST HIGHWAY, Palos Hills, Ill. 974-4410

P. J. RIDIKAS
3354 So. HALSTED STREET — Phone: YArds 7-1911

B. KLOVAS

SPAUSDINTO ŽODŽIO LANKSTUMAS

(Tęsinys)

Skaitant spaudą, matome, kad yra keliami esminiai klausimai ir tais esminiais klausimais pasisakoma. Žinoma, daug klausimų, tai daug ir skirtingų nuomonių. Kai daugiau nuomonių, tai pilnesnis vaizdas: kam rietenos, kam nuomonės. Žmonės turi įvairių pažiūrų ir nuomonių todėl pareina nuo gyvenimo patirties, išsilavinimo, sugebėjimo savo mintis reikšti raštu, gyvenamo jo krašto sąlygų ir net asmeninių gyvenimo sąlygų ir kitų įvairių priežasčių. Apskritai galima teigti, kad mūsų spaudos skaitytojai skiria faktus nuo nuomonių ir niekas, atrodo, faktų nekraipo spaudoje. Vargas tik su tais, kurie neskiria fakto nuo nuomonės ir galvoja ir net verčia kitus galvoti, kad jų nuomonė yra faktas; ir pasaulio galas, jei kas pakedena jų tas pūkuotas nuomones. Autokratai tik nepakenčia kitų nuomonių, nes jie žino tik įsakymus, vieną kryptį ir vieną liniją.

3. — Vienas laikraščio skaitytojas neiškentęs jo redaktoriui sako teisybę: "Dabar Naujienos laikosi dėsnio: nors ir geriausias darbas būtų dirbamas, bet jei esi ne reorganizuotos bendruomenės šalininkas arba, begink Dieve, esi dar frontininkas (aš juo nesu), jau esi smerkiamas". —

Keistas, savotiškas ir labai įdomus socio-kultūrinis reiškinys vyksta mūsų gyvenime.

Naujienose rašo visų pažiūrų žmonės, visokių luomų, profesijų, tikėjimų, išsilavinimo. Rašo ir karštas tikintysis ir laisvamanis; katalikas ir protestantas; tautininkas ir socialistas; krikščionis demokratas ir valstietis liaudininkas ir t. t.

Visi sutelpa, visi judina mūsų gyvenimą, neleisdami jam sustingti. Tai visai naujas reiškinys mūsų margajame pasauly je. Ir kaip Anglo-Saksai sako, paprastą protingą žmogų verčia pagalvoti, kodėl taip įvyko ir kas tai padarė.

Naujienose matome paaiškinimus ar laiškus, kurių kiti laikraščiai atsisako dėti, nors tų paaiškinimų ir laiškų autoriai yra tų laikraščių skaitytojai ir net liečiami tuose laikraščiuose. Pagal spaudos etiką jiems priklausytų tai dėti. Šiandien moderniškam žmogui sunku susigaudyti visoje toje painiavoje apie etiką, estetiką, gėrį, grožį, tiesą, kai dug yra rašančiųjų tais klausimais. Visi siūlo savo prekes, kaip tie agresyvūs amerikietiški pardavėjai.

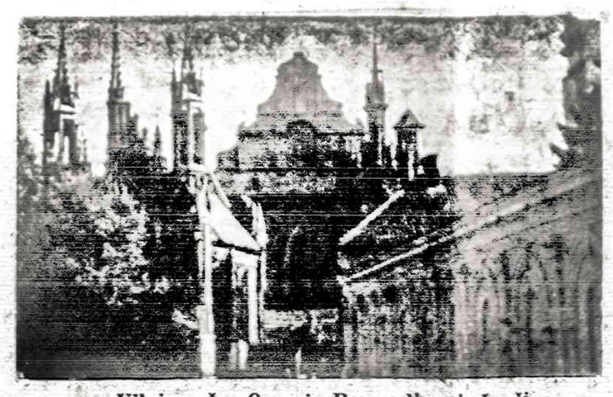

Vilniaus Šv. Onos ir Bernardinų bažnyčios

4. — Juk "bendrų partinių interesų" vardan šiandien jau net nutarimais dėkojama... už tokį chamizmą." —

Taip p. Stasys Barzdukas baigia savo straipsnį.

Jokia maujiena, kad saulio didžiausia nelaimė ir pabaisa yra fanatikai. Tai sena istorija. Mūsų emigracija nieko nesiskiria nuo kitų buvusių, esančių ir, tur būt, būsiančių.

Paimkim tokį, kaip sakoma, pavyzdį dėl to minimo nutarimo. Įsivaizduokim, vienas brolis yra politinės partijos pirmininkas. Toji partija priima nutarimą. Partijoj yra senų, patyrusių partijos darbininkų, dirbančių partinį darbą nuo pat jaunystės, pripratusių svarstyti reikalus šaltai ir pagrindinai. Apsvarstę priima nutarimą ir pareiškia padėką tam, kurs padeda jiems ginti savo reikalus ir teikia progos jų pirmininkams ir nariams pareikšti savo nuomones mūsų gyvenimo klausimais, kurie jiems rūpi. Tai viskas yra žmoniškai kultūringa ir net kilnu. Ir jie pareiškia padėką.

Kitas, pirmininko brolis, yra kitos organizacijos pirmininkas. Jis net apstulba perskaitęs tokį nutarimą. Tokį žingsnį jis laiko net dangaus keršto šaukiančių žingsniu, kam jo nuomone, dėkojama geltonąjai spaudai.

Paprastas protingas asmuo, kaip rašiau, nefanatikas, būtų priverstas pagalvot, kodėl tas vis kas vyksta ir kodėl tai įvyko savo kieme, bet neįstrankyti perkūnais.

Ar nėra tokių pavyzdžių mūsų gyvenime? Vienoje šeimoje yra skirtingų nuomonių, tai ką jau kalbėti apie plačią visuomenę, kur šeimos auga skirtingose sąlygose. Nefanatikui nieko nėra tokio baisaus, kada visuomenėje yra skirtingų asmenų su skirtingomis pažiūromis. Gerai valiai esant, visada galima susitarti ir išsiaiškinti bendrus klausimus.

Atsimename mes tą nuosmūkio manifestą taip pompastiškai paskelbtą, kurį pasirašė 40 asmenų, — nei daugiau, nei mažiau, — kaip toje Ukrainiečių emigrantų dainoje "sorok pazboinikov" — keturiasdešimt plėšikų. Patriukšmavo, pasireklamavo, kad ir jie jau atvyko į Ameriką ir nutilo. O spaudos negeroves ir patys redaktoriai ir leidėjai jaučia, ir mes visi jaučiame. Ir po to manifesto, kaip mes buvome nusmukę ir susmukę, taip ir pasilikom. Ir tie keturiasdešimt nieko nepadėjo. Pasirodo, mūsų neaukštiems reikalavimam tas lygis buvo ir yra visai pakenčiamas. Mes galim ir toliau taip gyventi, kad tik viskas taip eitų, kaip ligi šiolei ėjo.

Visuomenė turi pilną teisę reikalauti, kad mūsų veikėjai būtų "susitupėję" ir nebūtų hipokritai, kada viena sako, kita daro, Dauguma mūsų veikėjų yra prideramoj aukštumoj. Tik maža dalis nežino, kaip ir kur užsikabinti vadovauti. Veikėjas turi turėti esminiais klausimais savo pažiūras, principus, o ne ieškoti šapalo savo brolio akyje, kada nemato rąsto savoje.

Peržiūrėjus tuos autoriaus duotus pavyzdžius nieko nerasta kad kas tenai būtų geltona. Mūsų spauda dirba naudingą darbą ir į pelnagaudžius nesimuša. Ypatingai partijos padėka Naujienoms nėra joks chamizmas, tik aukštos krikščioniškos kultūros pažymys.

TRUMPAI

★

—Juozas Sajonas, Lake Worth, Fla., po ilgesnės pertraukos vėl tapo Naujienų skaitytoju užsisakydamas jas 6 mėn. ir kartu su gerais linkėjimais atsiusdamas $2 už sekančių metų kalendorių. Dėkui. Taip pat dėkui Floridos tautiečiui, užsisakiusiam Naujienas vieneriems metams, bet pavardės ir vietovės prašiusiam neminėti.

—S. R. Kaslas, Willow Springs, Ill., Lietuvių Tautinių kapinių administratorius, kiekvienais metais gausia auka paremia Naujienų leidimą. Dėkui už dvidešimt keturių (24) dolerių auką, atsiųstą prenumeratos pratęsimo proga.

—Kazimieras Pocius, kontraktorius ir tautinių organizacijų veikėjas iš Beverly Shores, Ind., pratęsdamas prenumertą, parėmė Naujienų leidimą $10 auka. Ta proga jis tarp kita ko taip rašo: "Linkiu nepavargti. Informuokite plačiąją išeivijos visuomenę tikrais faktais, nes okupantas per savo užverbuotus agentus stengiasi griauti mūsų organizacijas ir mus klaidinti". Dėkui už auką ir už pareiškimą.

— Dėkui Vytautui Vaitoniui iš Marquette Parko už ankstybą prenumeratos pratęsimą ir ta proga atsiųstą penkinę. Dėkui tos apylinkės tautiečiui, užsisakiusiam Naujienas 3 m. tinkamesniam susipažinimui. Taip pat dėkui Jurgiui Šidagiui iš Detroito ir Ansui Kėkštui iš Omahos atsiuntusiems po du dolerius už sekančių metų kalendorių. Visi skaitytojai prašomi remti Naujienas ir jas platinti, visi lietuviai kviečiami į jas atkreipti savo asmenišką dėmesį, gerai su jomis susipažinti ir pareikšti savo asmenišką nuomonę jas užsisakant. Platinimo vajaus proga Naujienos siunčamos susipažinimui pagal gautus pageidavimus arba skatytojų atsiųstus būsimų prenumeratorių adresus.

—Aleksandras Chaplikas, visuomenės veikėjas ir SLA viceprezidentas, atostogauja West Indies salyne. Iš ten jis siunčia gerus linkėjimus visiems draugams ir pažįstamiems.

— Prof. dr. Juonas Puzinas, Pedagoginio Lituanistikos Instituto Lektorių Tarybos Lapkričio 5 d. posėdyje, išrinktas šio instituto rektoriumi. išame posėdyje sudaryta trijų asmenų komisija, kurios paskirtimi yra: tirti ir nagrinėti priežastis, kodėl aukštesniųjų lituanistinių mokyklų abiturientai, ateiną į institutą, pakankamai neparuošti visų lituanistinių dalykų? Šios komisijos nariai: Stasė Peterso nienė, kun. Juozas Vaišnys, S. J., ir Vincentas Liulevičius, šios komisijos pirmininkas.

— Lietuvių Moterų Federacijos Chikagos Klubas, ponios M. Marcinkienės vadovaujamas, paskyrė $300.00 (tris šimtus) geriausiai baigusiems lituanistines studijas Pedagoginio Lituanistikos Instituto absolventams. Labai graži paskaita išeivyjos jaunimui uoliau studijuoti lituanistinius dalykus!

Pedagoginio Lituanistikos Instituto absolventų išleistuvės bus 1978. 1. 14 Čikagoje, Jaunimo Centre.

— Rita Vilkienė ir Gražina Petrauskienė, London, Ont., Canada, organizuoja mišrų chorą ir pradės ruošti Dainų šventei.

★ Pasakyti tiesą šiais laikais yra pats svarbiausias reikalas ir būtiniausias uždavinys. Dėl tiesos ir teisybės Naujienos niekuomet nebijojo ir nebijo konfrontacijos, nors dabar daug Naujienos buvo ir yra už demokratiją ir toleranciją. Deja, jos negali toleruoti Lietuvos okupacijos tolerantų ir palikti įvairių tipų bendradarbiautojus visiškoje laisvėje.

Todėl šio pasimetimo ir iliuzijų laikotarpiu Naujienos yra būtinos kiekvienam lietuviui. Reikia prisidėti prie sąjūdžio padvigubinti Naujienų skaitytojus.

AR JAU PASIDARĖTE SAVO TESTAMENTĄ?

Tuo reikalu Jums gali daug padėti teisininko Prano Šulo paruošta, teisėjo Alphonse Wells peržiūrėta, "Sūduvos" išleista knyga —

KAIP SUDAROMI TESTAMENTAI

Su legališkomis formomis

Knyga su formomis gaunama 'Naujienų' administracijoj Knygos kaina $3.. Su legališkomis formomis — $3.50.

Užsakymus su Money orderiu siusti: "Naujienos", 1739 S Halsted St., Chicago Ill. 60608 kas nori įvesti madą, kad bendradarbiavimas su sovietais yra patriotinis aktas, paliekant su jais konfrontaciją pavergtiesiams . . .

SLA SUSIVIENIJIMAS LIETUVIŲ AMERIKOJE

SLA — jau 80 metų tarnauja lietuvių visuomenei ir išmokėjo daugiau kaip SEPTYNIUS MILIJONUS dolerių savo apdraustiems nariams.

SLA — didžiausia lietuvių fraternalinė organizacija — duoda gyvybės apdraudą ir ligoje pašalpą, kuri yra pigi, nes SUSIVIENIJIMAS neleisko pelno, o teikia patarnavimus savitarpinės pagalbos pagrindu.

SLA — jau turi daugiau, kaip tris su puse milijono dolerių kapitalą, tad jo apdrauda tikra ir saugi. Kiekvienas lietuvis čia gali gauti įvairių klasių reikalingiausias apdraudas nuo $100.00 iki $10,000.00.

SLA — jaunimui duoda gerą Taupomąją Apdraudą - Endowment Insurance, kad jaunuolis gautų pinigus aukštojo mokslo studijoms ir gyvenimo pradžiai.

SLA — duoda VAIKAMS ir jaunuoliams labai pigią TERM apdraudą: už $1,000.00 apdraudos tik $3.00 mokesčio metams.

SLA — AKCIDENTALĖ APDRAUDA naudinga visokio amžiaus asmenims, rekomenduojama lietuviškų KLUBŲ ir draugijų narims. Už $1,000.00 akcidentalės apdraudos mokestis $2.00 į metus.

SLA — kuopos yra daugumoje lietuvių kolonijų. Kreipkitės į kuopų veikėjus ir jie plačiau paaiškins apie SUSIVIENIJIMO darbus.

Gausite spausdintas informacijas, jeigu parašysit:

LITHUANIAN ALLIANCE OF AMERICA

307 WEST 30 STREET, NEW YORK, N. Y. 10001

JUBILIEJINIŲ METŲ NAUJŲ SKAITYTOJŲ VAJUS

NAUJIENOMS šiemet suėjo 63 metai. Minint tą sukaktį, gerbiant pirmojo Amerikos lietuvių dienraščio steigėjus bei lietuviškos spaudos pirmūnus ir atliekant būtinas pareigas atsižvelgiant lietuvybės išlikimui skelbiamas Naujienų platinimo vajus.

NAUJIENOS tvirtai stovi ir kovoja už Lietuvos ir pavergtų lietuvių laisvę, naidamos ir nesidėdamos į sandėrius su okupantais ir jų įgaliotiniais.

NAUJIENOS palaiko visas lietuvių demokratines grupes, jų bendras institucijas ir remia visų lietuvių bendruosius darbus bei tikslus.

NAUJIENOS atstovauja tyliąją lietuvių daugumą šiais pasimetimo, retorikos ir politinių iliuzijų laikais. Jos yra visiems įdomios, naudingos ir reikalingos, net būtinos. Ne veltui, gerose draugijose girti Naujienas yra mada. Lai ta mada tampa jas prenumeruoti.

Todėl Naujienų vadovybė ir Vajaus komisija Jubiliejinių metų proga skelbdama platinimo vajų kreipiasi į visus lietuvius pasekti lietuviškos spaudos pirmūnų pavyzdžiais užsiprenumeruojant Naujienas tikslu sudaryti grandinę tolimesniems darbams ne tik laikraščio, bet ir visos išeivijos, taip pat pavergtos Lietuvos ir jos žmonių gerovei, siekiant visuotino lietuviškų reikalų teneseno.

KAINUOJA: Chicagoje ir Kanadoje metams — $30.00, pusei metų — $16.00, trims mėn. — $8.50, vienam mėn. $3.00. Kitose JAV vietose metams — $26.00, pusei metų — $14.00, vienam mėn. — $2.50. Užsieniuose — $31.00 metams. Susipažinimui siunčiama savaitę nemokamai.

Pralema naudoti žemiau esančią atkarpą.

NAUJIENOS,
1739 South Halsted St.
Chicago, Ill. 60608

☐ Siunčiu _____ dol. Naujienų prenumeratai, Jubiliejinio vajaus proga paremdamas lietuvišką spaudą.

☐ Vajaus proga prašau siųsti Naujienas dvi savaites susipažinimui nemokamai ir be jokių įsipareigojimų.

PAVARDĖ IR VARDAS _____

ADRESAS _____

SIUNTINIAI Į LIETUVĄ
MARIJA NOREIKIENĖ
2608 West 69th St., Chicago, Ill. 60629 • Tel. WA 5-2787
Didelis pasirinkimas geros rūšies įvairių prekių.
MAISTAS IŠ EUROPOS SANDĖLIŲ.

SIUNTINIAI Į LIETUVĄ
Cosmos Parcels Express Corp.
MARQUETTE GIFT PARCELS SERVICE
2501 W. 69th St., Chicago, Ill. 60629. — Tel. WA 5-2737
3333 So. Halsted St., Chicago, Ill. 60608. — Tel. 254-3320
V. VALANTINAS

LIETUVOS AIDAI
Penkt. 9:30 - 10:00 v. v. — 1490 AM
Šešt. 8:00 - 10:00 v. v. — 106.3 FM
Veda K. BRAZDŽIONYTĖ
2646 W. 71st Street, Chicago, Illinois 60629
Telef. — 778-5374

REAL ESTATE.

Namai, Žemė — Pardavimui
REAL ESTATE FOR SALE

PASKOLOS PERKANT NAMUS, DAROMOS ILGIEMS TERMINAMS IR ŽEMAIS NUOŠIMČIAIS MĖNESINIAIS IŠSIMOKĖJIMAIS
DĖL VISŲ INFORMACIJŲ KREIPTIS Į
MUTUAL FEDERAL SAVINGS
PETRAS KAZANAUSKAS, Prezidentas
2212 W. Cermak Road Chicago, Ill. VIrginia 7-7747

LABAI ERDVUS 2 aukštų mūrinis (2 po 6). Geros pajamos, nauji kilimai, 2 mašinų garažas, Marquette Parke. Labai prieinama kaina.

GERAS NAMAS, dar geresnės pajamos: 3 butai ir biznis Brighton Parke. Paskubėkite.

ŠIMAITIS REALTY
Notary Public
Iusurance, Income Tax
2951 W. 63rd St. Tel. 436-7878

M. L. S.
Gausus namų pasirinkimas pietvakariuose
BUDRAITIS REALTY
Įvairi apdrauda — INSURANCE
BUTŲ NUOMAVIMAS — parenkam nuomininkus
4243 W. 63rd St., Chicago
Tel. 767-0600.

VIENOK MARQUETTE PARKAS GERIAUSIAS

10 BUTŲ tvarkingas mūro namas. Apie $22,000 metinių pajamų. Naujas stogas gazu šildymas ir elektra. Galima mainyti į vieną arba dviejų butų namą Marquette Parke, o pinigingam pirkėjui kaina — tai atradimas.

LIUKSUS 17 metų mūro Ranch, 2 auto garažas. Naujas pirkėjas gali tuojau keltis į gražųjį Marquette Parką. Norintieji prašomi perduoti savo telefoną — skubioms deryboms.

MŪRINIS 2 aukštų, 6 kamb., 2 auto mūro garažas. Gabios rankos gali pačios atnaujinti. Marquette Parke. Kaina — $25,000.

SVEIKAS, gražus, 2 butų mūras pietiniame Brighton Parke. Aliuminijaus langai, atskiras gesu šildymas, dvigubas garažas. Dabar galima gauti už $31,000.

2 BUTŲ gelsvų plytų 18 metų modernus namas ir ekstra didelis mūro garažas, įrengtas beveik kaip trečias butas gražiam, sausam beismante. Daug kitų priedų, greit galima užimti, vertas $60,000.

BIZNIO PREKYBAI, restoranui ar ofisui didelis patogus mūras ant plataus sklypo Marquette Parke. $42,900.

GRAŽUS SKLYPAS ir garažas Marquette Parke.

DIDELIS mūro bungalow ant plataus sklypo, gazu šildomas. Geroj vietoj, Marquette Parke. $25,750.

VALDIS
REAL ESTATE
2625 West 71st Street
Tel. 737-7200 arba 737-8534

HELP WANTED — MALE
Darbininkų Reikia

FUR CUTTER OPERATOR
Full time or part time. Mature man. English not necessary. Good starting rate Chicago Loop.
332-0038

HELP WANTED — FEMALE
Darbininkių Reikia

FUR MACHINE OPERATOR
Full time or part time, also capable of hand sewing. Mature woman. English not necessary. Good starting rate. Chicago Loop.
332-0038

MATURE WOMAN to live in and care for elderly couple for 3 weeks, thereafter could be permanent. Call RE 7-1681.

BUILDERS AND CONTRACTORS
Namų Statyba ir Remontas

ELECTROS ĮRENGIMAI, PATAISYMAI
Turiu Chicagos miesto leidimą, Dirbu ir užmiesčiuose greit, garantuotai ir sąžiningai
KLAUDIJUS PUMPUTIS
4358 So. Washtenaw Ave.
Tel. 927-3559

DĖMESIO
62—80 M. AMŽIAUS VAIRUOTOJAI
Tiktai $98 pusmečiui automobilio Liability apdraudimas pensininkams
Kreiptis
A. LAURAITIS
4645 So. ASHLAND AVE.
523-8775

A. TVERAS
LAIKRODŽIAI ir BRANGENYBĖS
Pardavimas ir Taisymas
2646 WEST 69th STREET
Telef.: REpublic 7-1941

M. ŠIMKUS
Notary Public
INCOME TAX SERVICE
4259 S. Maplewood. Tel. 254-7450
Taip pat daromi vertimai, giminių iškvietimai, pildomi pilietybės prašymai ir kitoki blankai

Siuntiniai į Lietuvą ir kitus kraštus
P. NEDZINSKAS, 4065 Archer Ave
Chicago, Ill. 60632. Tel. YA 7-5980

Didžiausias kailių pasirinkimas
pas vienintelį lietuvį kailininką Chicagoje
NORMANAS BURŠTEINAS
Tel. 263-5826 (įstaigos) ir 677-8489 (buto)
185 North Wabash Avenue
2nd Floor Chicago, Ill. 60601

Respublikonai nori padėti prezidentui

Jei Prezidentas nori kad abidvi partijos remtų jo užsienių politiką, jis turėtų pasimatyti su Respublikonų lyderiu ir su juo susitarti dėl veikimo, pasakė Senato mažumos lyderis Howard H. Bager (R-Tenn.)

Sen. Baker sako kad prezidentas pakviestų kokį žinomą respublikoną dalyvauti Vidurinių Rytų taikos derybose ir tam tikslui nurodė ir pasirinkimui keleta asmenų, būtent Henry Kissingerį, William P. Rogers arba buvusį viceprezidentą Nelson A. Rockefellerį.

Respublikonai remtų Carterį, jei jis atidėtų plačias mokesčių reformos planus, o nieko netrukdamas paskelbtų mokesčių susumažinimą, pasakė Baker.

SKAITYK PATS IR PARAGINK KITUS SKAITYTI NAUJIENAS

BEST THINGS IN LIFE
Call Frank Zapolis
6208½ W. 75th St.
GA 4-8654
STATE FARM INSURANCE
State Farm Life Insurance Company