NAUJIENOS

VISŲ LIETUVIŲ LAIKRAŠTIS UŽ TAUTOS LAISVĘ

THE LITHUANIAN DAILY NEWS

The First and Greatest Lithuanian Daily in America

NAUJIENOS

The Lithuanian Daily News
Published by The Lithuanian News Publishing Co., Inc.
1739 So. Halsted Street, Chicago, Ill. 60608
HAymarket 1-6100

Over One Million Lithuanian In The United States

Library of Congress Gr.
Periodical Division
Washington, D. C. 20540

VOL. LXIII — Price 20 c. — Chicago, Ill. — Ketvirtadienis, — Thursday, March 9, 1978 — 56

PEKINAS RUOŠIASI „LAISVINTI" TAIVANA

TITO ATSTOVAUJA NEPRIKLAUSOMYBĘ, – PAREIŠKĖ PREZIDENTAS CARTERIS

Jugoslavijos prezidentas labai patenkintas Amerikos prezidento pareiškimais

WASHINGTON, D. C. — Rytų Europoje prezidentas Tito reprezentuoja nepriklausomybę ir laisvę, — pareiškė prezidentas Carteris. Baltuose Rūmuose pasitikęs Washingtonan antradienį atvykusį Jugoslavijos 85 metų amžiaus prezidentą Tito Broz. Prezidentas priminė Antrojo Pasaulinio karo metu ir karo pabaigoje buvusias sąlygas Jugoslavijoje ir prezidento Tito pasipriešinimą sovietų karo jėgoms. Tada Tito atsisakė klausyti Maskvos Jugoslavijon pasiųstų sovietų agentų ir pajėgė apginti krašto nepriklausomybę nuo rusų prievartos.

Taikai reikalinga vieninga Jugoslavija

Sutikimo metu prezidentas Carteris pareiškė, kad pasaulio taikai reikalinga ne tik nepriklausoma Jugoslavija, bet reigalingas dabartinis jos teritorinis integralumas. Jeigu taikos priešai pajėgtų suskaldyti dabartinę Jugoslaviją, tai Europos ir viso pasaulio taika labai nukentėtų. Pats Tito, patyręs apie šiuos prezidento Carterio žodžius, pareiškė, kad jam asmeniškai tai esanti pati didžiausia dovana, kurią Amerikos prezidentas galėjo duoti. Prezidentas, naudodamas vertėją, apie dešimt minučių pasikalbėjo du vienu su atvykusu Jugoslavijos prezidentu, o vėliau nuėjo į kabineto posėdžių kambarį ir ištisą valandą tarėsi įvairiais Artimųjų Rytų reikalais.

Detentė reikalinga ir galingiesiems

Prezidentas Tito, kalbėdamas apie sovietų valdžos skelbiamą detentės politiką ir sovietų generolų vadovaujamus karo veiksmus Etiopjoje, pareiškė, kad detentė reikalinga ne tiktai kitiems, bet ir patiems detentės politikos skelbėjams. Tito nepasitiki dabartiniais Kremliaus valdovais, iš jų galima laukti bet kokių karo veiksmų. Jie gali pasakoti apie vieną ir daryti visai priešingai. Be tarptautnės įtampos sumažinimo, Tito nori pagyvinti Amerikos prekybą su Jugoslavija.

Koks šiemet oras okupuotoj Lietuvoj

(Iš laiško). Pas mus žiema, galima sakyti, vidutinė. Sausio pirmoji pusė buvo visai nešalta ir pirmomis sniegas buvo nutirpęs. Buvo lietaus ir šlapdribos. Tik nuo sausio maždaug vidurio pradėjo šalti ir tarpais pasnigti, bet vis dar negalima buvo vadinti žiema. Dabar jau vasaris. (Laiškas rašytas vasario 19 dieną), tai ir sniego neblogai uždėjo, o naktimis jir speigiukas užeina — iki 23 laipsnių šalčio pagal Celsijų.

Keletą metų buvom pripratę turėti švelnias šiemos, tai mus išlepino ir mes — ypač seni žmonės — šalčio nebepakenčiame, bet kas daryti, nes savo Floridos neturime, o išvažiuoti kur šilčiau — neišleidžia..

Praėjusią naktį stipriai šalo, bet per visą dieną švietė labai skaisti saulė ir nors termometras rodė 0(nulį), saulės pusėje nuo stogų tirpstančio sniego vanduo uruliais varvėjo!" ?

Sovietų kosmonautų rekordas

MASKVA.—Sovietų Saliut 26 kosmonautai Juri Romanenko ir Georg Grečko šiomis dienomis pralenkė amerikiečių astronautų Gerald Carr, William Pogue ir Edward Gibsono erdvėlaivyje orbitroj aplinkui žemę išbūtų 84 dienų rekordą, kuris iki šiol per 4 metus nebuvo pralenktas sovietų kosmonautų, pradėjusių "gyventi" erdvėlaivyje Sojuz 26 nuo praėjusio gruodžio 10 dienos. Jiedviem beskraidant orbitoje sekančiu Sojuz 28. juos aplankė ir pavadavo kosmonautai — čekoslovakas Vladimir Ramek ir rusas Aleksėj Gubarev.

Iranas smarkiai ginkluojasi

BONA, Federal. (Vakarų Vokietija). — Iranas, kuris iš naftos labai praturtėjo, turėdamas su Sovietais ilgiausią bendrą sieną, sumanė saugumo sumetimais stipriai apsinginkluoti. Irano karalius (žachas) Reza Palehvi pranešė Vak. Vokietijos laivų statybos industrijai, kad jis yra suinteresuotas įsigyti plačios apimties kariškų laivų kontingentą Didžiausias užsakymas, jei bus susitarta, apims dar neapribotą skaičių 12 klasės fregatų, 15 pakraščiais ir okeanų gilumoje operuojamų povandeninių, 19 patrulinių laivų, 6 minagaudžius, vieną mokyklinį laivą ir visa, kas reikalinga laivų statybai bei marinų mokyklai pastatyti.

KALENDORĖLIS

Kovo 9: Pranciška, Randidas, Visgailė, Žygintas.

Saulė teka 6:15, leidžias 5:49
Oras: Ne toks šaltas.

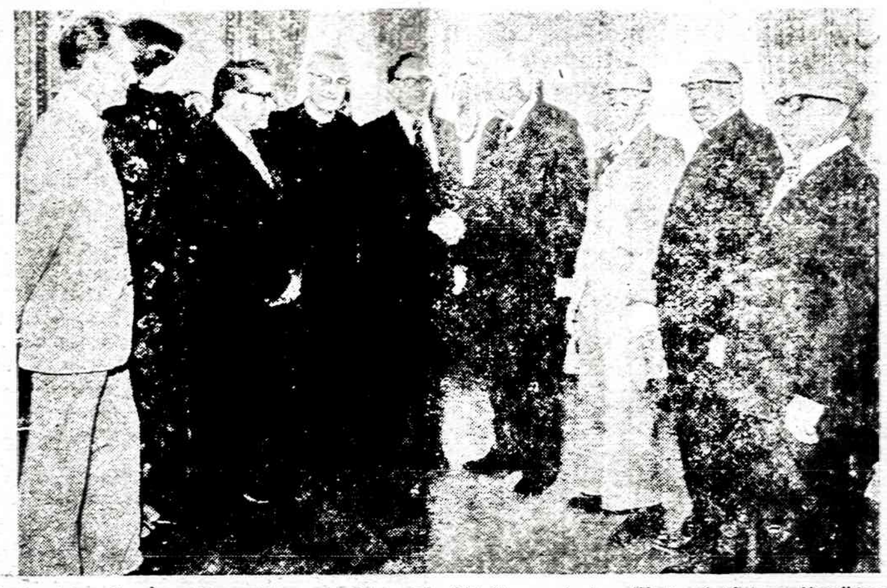

Lietuvių delegacija pas Atstovų Rūmų pirmininką Th. O'Neill, nuvykusi padėkoti už Lietuvos Nepriklausomybės minėjimą Kongrtse. Iš kairės: Amer. Balso Lietuvių skyriaus vedėjas A. Petrutis, Altos atstovai . Baršketytė, dr. J. Genys, kun. J. Prunskis, invokacija kal-bėjęs kun. prof. A Jurėnas, Th. O'Neill, minėjimu rūpinęsis kongresmanas D. Flood, atstovų rūmų kapelionas kunigas E. Latch ir Altos valdybos narys J. Pakaika.

IZRAELIS SUSTABDĖ VISŲ KOLONIJŲ STATYBĄ ARABŲ ŽEMĖSE

Izraelis pasiruošęs daryti nuolaidas, bet jis reikalauja saugumo

WASHINGTON, D.C.— Ezer Weizman, buvęs Izraelio aviacios vadas ir dabartinis karo ministeris, pasitaręs su atsakingais Amerikos pareigūnais, pareiškė, kad Izraelis sustabdė visų izraelitų kolonijų statybą arabų žemėse. Įsakymas sustabdyti visus darbus planuojamose Izraelio kolonijose tuo tarpu galios tik trim savaitėm. Izraelis didžiausias kolonijas steigė Samarijoje, Jordanijos karaliaus laikytuose Palestinos žemėse. Izraelio archeologai rado seno Judėjos miesto pamatus ir ten pradėjo istorinius kasinėjimus. Jie planavo minėtoje dykumos vietoje atstatyti seną izraelitų miestą. Tuo tarpu ten buvo vedami tiktai archeologiniai kasinėjimai. Bet šie darbai dabar sustabdyti.

Beginas atvažiuoja į Washingtoną

Izraelio premjeras Menahem Beginas ateinančios savaitės pradžioje atvyksta į Washingtoną, kad galėtų išsikalbėti su prezidentu Carteriu apie taikos sąlygas su Egiptu ir kitomis arabų valstybėmis. Prezidentas Carteris, kaip žinoma, reikalauja, kad Izraelis atiduotų Egiptui visas Sinajaus žemes, o Jordanijai atiduotų visas buvusias Jordanijos žemes. Šitą principą skelbė Izraelio vadai karo metu. Pasiremiant šiuo principu buvo teikiama Amerikos pagalba sunkiausioje Izraelio valandoje, o dabar Izraelis, pagrobęs arabų žemes Amerikos duotais ginklais, nenori grąžinti iš arabų atimtų žemių. Sadatas sutinka darytį Izraeliui kelias nuolaidas, jeigu Izraelis atšauks ne tik savo karo jėgas iš Sinajaus, bet išsiveš ir kolonistus.

Beginas pasiruošęs daryti nuolaidas

Šią savaitę Izraelio ministerių kabinetas, patyręs apie nuotaikas Washingtone, ryžosi imtis priemonių takos daryboms su Egiptu pradėti. Beginas savo pareiškimais buvo tas derybas nutraukęs, bet prezidentas Sadatas nenorėjo pasirašyti taikos su Izraelu, jeigu jam būtų reikėję palikti kolonistus Sinajaus žemėse. Atrodo, kad Izraelis sutiko kartu su Izraelio kariuomene išsivežti iš Sinajaus visus Izraelio atvežtus kolonistus. Beginui buvę sunku padaryti toks nutarimas, bet jis sutiko jį pranešti prezidentui Carteriui ir Egipto atstovams.

Atomų vagys – pavojuje

WASHINGTON. — Nors tikrai nenustatyta ar 200 svarų merkuro 1965 metais Apollo atominės energijos įmonėje pavogta ar kitaip nugaravo, bet išrėdėjai Chauncy Starr ir Walter Marchall ir kiti Amerikos ir Britanijos mokslininkai tvirtina, kad išrastas metodas, kuriuo atominė medžiaga iš civilinės į karinę nebesiduoda paverčiama, dėlto bomboms gaminti nebetinka.

— Izraelio karo ministeris Washingtone pareiškė, kad šiomis dienomis bus padaryti svarbūs nutarimai ir Egipto — Izraelio susitarimas bus greitai aptartas.

— H. R. Haldeman pardavė savo minkštų viršelių laidą "Dell Co." už 400,000.

— Julie Nikson Eisenhower baigia ruošti knygą apie visą Watergate istoriją. Ji yra prezidento Niksono duktė.

Eurokomunistai jau Italijos valdžioje

ROMA. — Krikščionių demokratų partijos įgaliotas Giulio Andreotti sudaryti naują ministerių kabinetą po 49 dienų valdžios krizės, pagaliau tikisi šios savaitės bėgyje sudaryti, bet tokį, kurį rems ir komunistai, pirmą kartą 30 metų būvyje, nors ministerių portfelių negavę, bet formaliai pripažinti kaip daugumos dalis Italijos parlamente, turės didelę burną projektuojant įvairias valdžios programas.

Chicagos "Watergate"

Kada nors sekmadienio naktį "vandalai" išmušė kandidato į Illinois valst. senatoriaus Steven G. Nash rinkimų vyr. būstinės, 3254 N. Cicero ave., visus 5 langus. Rinkimų kampanijos vedėjas Eward Czarobski "vandalų" kriminališkas išdaigas, pastebėjo tą naktį apie 3 valandą, nuėjęs į būstinę kai kurių popierių pasiimti: jis tik dar ne apsiprendęs, ar tas vandalizmas turėjo politinį pagrindą. "Tai yra karšta ir labai emocinga kampanija", pasakė jis.

Rusas dar randa ką nors sušaudyti

MASKVA.—Ukrinskaja Pravda praneša, kad trys II Pasaulinio karo nusikaltėliai: I. I. Simon, P. Iščenko ir G. Kondratiukas visą mėnesį trukusiame teisme Žitomiro mieste, vakarų Ukrainoje, nuteisti mirties bausme sušaudymu ir teismo sprendimas tuojau įvykdytas. Teismo ir ekzekucijos laikas nepaskelbti. Jie kaltinami, kad prie Lipk kaimo malūno buvo sušaudyti 141 asmuo ir iš tų Simon nušovęs 15, kiti du po 9.

PARTIJOS KONGRESE LAIMĖJO HUA KUOFENGO VEDAMA POLITIKA

Tengas Hsiaopingas išrinktas ministerių tarybos pirmininko pareigoms

PEKINAS, Kinija. — Oficialį Kinijos agentūra ketvirtadienio rytą paskelbė komunistų partijos kongreso priimtą krašto konstituciją. Paaiškėjo, kad kongresą suorganizavo ir savo politiką pravedė Hua Kuofengas, dabartinis komunistų partijos pirmininkas. Pradžioje atrodė, kad konstitucijoje yra du pradai, dėl kurių premjero pareigas einantis Tengas Hsioapingas vedė kovą su partjos pirmininku ir ministeriu pirmininku Hua Kuofengu. Penktame partijos kongrese laimėjo Hua Kuofengo vedama politinė linija, o jis pats išrinktas pilnu Kinijos liaudies respublikos premjeru.

Kongreso atidaromoje kalboje partijos pirmininkas Hua Kuofengas jau pareiškė, kad partija privalo ruoštis ir išlaisvinti Taivaną. Kangresas priėmė šią mintį ir baigiomoj rezoliucijoj įtaigojo būsimą premjerą imtis priemonių Taivanui (Formozai) išlaisvinti. Rezoliucija sako, kad Taivanas visą laiką buvo Kinijos provincija, tokia ji privalo būti ir ateityje. Naujas premjeras pareiškė, kad jis imsis priemonių Taivanui išlaisvinti.

Kongrese pralaimėjo gen. Tengas Hsiaopingas. Jis du kartu buvo atleistas iš premjero pareigas einančio vicepirmininko pareigų.Mao Cetungui mirus,jis atgavo didelę dalį ankščiau turėtų teisių ir įtakos, leista jam dalyvauti pačiuose svarbiuose partijos komitetų nutarimuose ir tvarkyti krašto kariuomenės administracijos reikalus.

Jis buvo labai naudingas Mao Cetungo žmonos įtakai pašalinti iš krašto administracijos. Jis vadovavo pravestiems apklausinėjimams,jis įsakė "keturių gengę" izoliuoti ir visai nušalinti nuo valstybės valdymo.

Pačioje sostinėje keturi maištininkai kariuomenės dalinių buvo suimti ir padėti už grotų. Pradžioje pasklido gandas, kad visi keturi, įskaitant ir Mao Cetungo žmoną, buvo maištavimo dienomis nužudyti, bet praeitą savaitę buvo paskelbta, kad jie dar tebėra gyvi, bet jų įtaka jau gerokai sumažėjusi.

Mao Cetungo žmona ruošė valdžios rūmų perversmą. Ji norėjo pašalinti tuometinį vidaus reikalų ministerį Hua Kuofengą, kuris, susitaręs su karo vadu, suėmė visus suokalbininkus, juos izoliavo ir iš partijos eilių pašalino visus kraštutinius "kultūrinės revoliucijos" šalininkus. Krašto palikta 17 vicepirmininkų. Gen. Tengas Hsiaopingas išrinktas vicepirmininkų tarybos pirmininku. Premjeru paliktas Hua Kuofengas, bet kokia bus Tengo galia, tuo tarpu dar neaišku. Tengas turi daug draugų valdančiųjų sluoksniuose, bet svarbiausias žodis priklauso vyriausiam kariuomenės vadui, einančiam partijos tarybos pirmininko pareigas, partijos pirmininkui ir premjerui Hua Kuofengui, o trečioji vieta priklauso Tengui Hsiaopingui. Tengas norėjo ir nori draugingų santykių su Amerika, bet jis bus priverstas paklusti dviem aukštesniems partijos pareigūnams.

Susižinojo su skriejančia laboratorija

WASHINGTON, D. C. — Iš Bermudos stoties Erdvių Administracija užmezgė radijo kontaktą su 220 mylių aukštumoje skriejančia Amerikos erdvių laboratorija. Savo laiku Amerikos astronautai buvo pasiekę šią laboratoriją, paliko joje įvairių augalu, ir grūdų sėklų, bet apie keturis metus su ja visai nesusisiekė. Paskutinėmis keliomis savaitėmis pastebėta, kad ji pradėjo smukti iš savo orbitos Laboratorija sveria 85 tonas. Erdvių administracija nenori, kad už keliolikos metų ji nukristų į žemės atmosferą ir pataikytų į žmonių apgyventą vietą.

Administracijos pareigūnas John Taylor pareiškė, kad laboratorija atsakė į radijo signalus, apskriejo aplinkui žemę ir vėl prašneko radijo bangomis. Atsakingi pareigūnai nori nustatyti, ar keli astronautai dar kartą galėsią ją pasiekti, joje kelias dienas pagyventi, pranešti, per keturis metus įvykusias pakaitas, ją nustatyti, kad ji erdvėje išnyktų ir nei viena josios dalelytė nenukristų ant žemės.

Illinojuje įrengiama Laetrilės klinika?

Chicago Sun-Times antradienį paskelbė, kad vienas Chicagos priemiesčio Palos Park daktaras John E. Roshe rengiasi kitame priemiestyje, Bridgeview, atidarytį klinika, kurioje tokie vėžiu sergantieji yra pripažinti nepagydomais, bus gydomi kontroversiniu vaistu Laetrile. Tas preparatas, išgalvotas ir plačiai paplitęs Europoje, Amerikos dkatarų organizacijų suniekintas ir uždraustas, pasirodo, čia plačiai vartojamas pogrindyje. Laetrile nedraudžiama vartoti tokiais atvėjais, kur daktarų nustatyta, kad pacientui belieka gyventi neilgiau, kaip 3 mėnesius.

Dr. Roshe, daras daug eksperimentų su gyvuliukais laboratorijoje, turi įrodymų, kad daugumas vėžiu apkrėstų žiurkių, net jau pripažintų nebepagydomais, nuo Laetrile pagijusios.

Rašo VLADAS RASČIAUSKAS

GYVATĖS — PAVOJINGOS

Visos gyvatės yra pavojingos, išskyrus žalčius, bet pačios pavojingiausios yra gyvatės ryklės, vadinamos pitūnais Su žalčiais lietuviai buvo išmokę kartu gyventi, bet su gyvatėmis net pačios gyvatės negali sugyventi. Jeigu jos labai alkanos, tai savo vaikus suryja. Kai žmogus išsinera ir tampa gyvate, taip pat pavojingas. O jeigu turi draugą, kuris išsineria, tai jis tampa aršesnis, negu gyvatė. Kai lietuviai nusikeikia, tai taria:"Esi gyvatės išnara." Tuo nori pasakyti, kad esi ologesnis, negu ryklys.

Vos mūsų lėktuvas nusileido Jakartos aerodrome, dar nenuvažiavęs hotelį, nusipirkau angliškai leidžiamą Jakartos laikraštį The Sunday Herald. Tai nedidelių tabloidinių puslapių didelis laikraštis. Iš viso buvo 168 puslapiai. Kelionėje lakraštis reikalingas. Kiekvienas kelei vis nori patirti, kas darosi pasaulyje. Lėktuvuose duoda svarbesnes žinias, bet labai dažnai keleiviams yra pačios svarbiausios vietos žinios, kas darosi jų apylinkėje, o dar svarbiau, kas atsitiko jų kaimynystėje. Iš toliau atskrėdusiems keleiviams vietos žinios visai neįdomios. Mes norime patirti, kas darosi pasaulyje, ką pareiškė Amerikos prezidentas, kaip eina biznis, kiek kainoja kelionės lėktuvais ir kt.

Pirmame puslapyje minėto laikraščio buvo didelė žinia apie Indijos sporto laimėjimus ir pralaimėjimus. Paminėti patys iškiliausi raumeningo jaunimo vardai, o tolaiu patariama skaityti 77 laikraščio pūslapyje. Į tą puslapį neskubėjau, nes sportininkų nepažįstu ir nežinau, už ką jie kovojo.Atsiverčiau antrą The Sunday Herald puslapį ir visas apstubau.

Bendrai paėmus, esu dar gana stiprus. Žinios mane nejaudina, bet šį kartą pirmoji žinia mane veik paraližavo. Netekau kvapo ir jaučiau, kad man tas pats laikraštėlis pasidarė sunkus. Nuleidau rankas ir vos laikraščio iš rankų nepaleidau. Vėliau pajutau, kad ir mano kojos darėsi bejėgės. Mes Panevėžyje ir Devintame Forte sakydavome, kad sušty vėjo. Tampa kietos ir nejuda. Aš tik dairiausi, ar nėra arti vietos, kur galėčiau prisėsti.

Mane taip sukrėtusi žinia buvo trumpukė. Jos pavadinimas buvo toks: "Žmogaus kūnas rastas 6 metrų ryklyje". Tai dar būtų pusė bėdos. Žmonės patenka ne tik į jūros ryklių žiotis, gali patekti ir į didelių gyvačių žiotis. Pavadinimas manęs nejaudino. Bet mane sukrėtė sekanti žinia:

"Jakarta, Indonezija. Lapkr. 20 d. Antara žinių agentūra vakar pranešė, kad Celebis saloje, Centralinėje Salavesi provincijoje. Angka Malimo kaimelyje kaimiečiai užmušė gyvatę-ryklę, josios viduriuose rado prarytą žmogų.

"Kaimiečiai ieškojo 45 metų amžiaus Ojo Buko, kuris dingo po to, kai dalyvavo kaimiečių susirinkime vieną praeitos savaitės vakarą. Prapuolusio kaimiečio ieškojimo metu 6 metrų ilgio ryklys-pitūnas, kirto vienam ieškotojui. Kaimiečiai ryklį užmušė vietoje. Kai gyvatės pilvas buvo prapiautas, tai jame rastas visas Buko lavonas net su drabužiais. Tiktai jo šonkauliai buvo aplaužyti." (The Sun Terald, 1977 m. lapkr. 20 d., 2 psl.).

Kai perskaičiaus šitas eilutes. tai man prieš akis atsistojo tas pats žalias pitūnas, besileidžiąs nuo medelio ir bešliaužiąs į mane, kai aš priartėjau prie vienos urvo pakūmėje ir kai autobuso šoferis man liepė eiti į mašiną. Prisiminiau, kad mes buvom išvažiavę į Salavesi provincijoje esantį negyvą ugniakalnį ir kad buvome pasiekę Ongka Malimo kaimelį. (Ką jie ten maišė, negalėčiau pasakyti, bet kaimelio lietuviškas pavadinimas turėjo turėti reikalų su malimu. Jeigu ne šiandien, tai senovėje.)

Pastebėjęs gyvatę, aš dar išsitraukiau savo lengvesnį foto aparatelį ir norėjau nufotografuoti. Ryklys, pamatęs blizgantį aparatėlį, dar į jį, o gal ir į mane labai atidžiai pasižiūrėjo. Bet kai jis nėrė ir susikūprino, tai šoferis pradėjo rėkti, kad aš tuojau eiciau į mašiną, neatidėliodamas. Iš sėdynės jis matė besikūprinančią gyvatę, o aš jos nemačiau. Už kokių trijų gyvatės žingsnių, ji būtų buvusi prie manęs, o aš nieko negalėjau gintis — neturėjau nei asmens lazdos, nei revolverio, nei jokio kitokio ginklo, išskyrus du foto aparatu. Jais nuo ryklio neatsiginsi.

Gyvatė trim ar keturiais žingsniais būtų pasiekusi mane ir būtų galėjusi kirsti.Sakau "žingsniais", bet visi žinome, kad didelė gyvačių dauguma kojų neturi ir nežingsniuoja. Bet jos savo kūną sutraukia ir meta pirmyn. Tai yra gyvatės žingsnis. Jos taip žingniuoja. Jos gali labai greitai žingsniuoti. Ji būtų galėjusi labai lengvai mane pasiekti ir įleisti nuodų. Kai būčiau apnuodytas, tai būtų galėjusi pasirinkti tokį ryjimo būdą, koks jai būtų atrodęs pats geriausias.

Man buvo aišku, jog tai būta tos pačios gyvatės, kurią aš Ongka Malimo laukuose mačiau. Vietoj Buko, ji galėjo mane čiupti už galvos ir sudoroti. Ji buvo alkana ir ieškojo aukos.

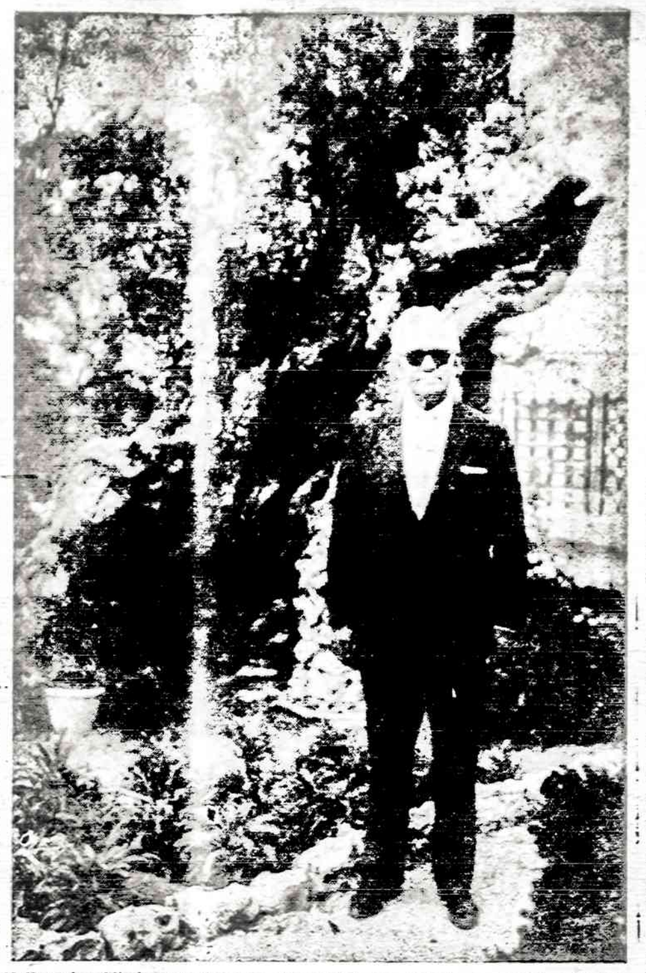

Keliautojas Vladas Rasčiauskas, bevažinėdamas Mindanao, Celebes ir Homoguera salose, buvo patekęs į babkalapių medžiais augančius Ternates laukus ir gyvatynais apvyvendintas Centralinės Celebes salas. Jis džiaugiasi kad nepateko į nuodingos ir labai stiprios gyvatės — ryklės nasrus, kaip pateko tos salos 45 metų amžiaus kaimietis Ojo Buka.

K. Strėva

Daugiau tolerancijos

Stasys Barzdukas "Darbininke", vasario mėn. 17 dienos laidoje atspausdino savo rašinį: "Mūsu siaurumos ir sekslumos". Jame išsijuosęs pliekia savo priešus. O priešų, kuriuos jis pats sumini ir, kurie jam teikia apmaudu, turi nemažai ir iš įvairių socialinių sluoksnių, pradedant, vežėjais, policininkais, teisininkais, gydytojais ir net kanauninkais Gi, juos visus "sumalti", jis pasinaudoja dr. Vinco Kudirkos citata, kurioje yra suminėtos įvairios nedorybės.

Bet įdomu, jas paskaičius. atrodo, kad niekam kitam jos taip nėra savos. kaip minėto rašinėlio autoriui. Na gi. jei Barzdukas nori pasigarsinimo, jei jis ieško priekabių, jei jis ima kvaitoliojimu šėlti, išplūsti ir išsikvailinti, tai jo paties žodžiais tariant, vis griežda mas dantimis, su apsiputo jimu, su perkūnais, suriks mais, su pasiutinnu ir tam jis panaudoja: "Pasaulio lietuvį — Bendromenės oficiozą, tai pranciškonų "Darbininką", o kartais net ir marijonų "Draugą".

Ir tikrai, niekas St. Barzduko iki šiol, taip aiškia neišryškino, kaip jo pacituoti dr. Vinco Kudirkos žodžiai. Jo citata, labai taikliai išsako kokios nedorybės yra jį apsedusios. Tik neaišku, ar jos jam yra prigimtinės ar vėliau įsisavintos. Bet jos pagelbsti išaiškinti tą mįslę, kodėl jį puola vežikai, policininkai, teisininkai, daktarai ir dvasiškiai. Tikrai, kas gi gali pakęsti jo tokias nadorybes?

Ir kaip gi nebus puolamas, jei jis vis nesiliauja pravardžiavęs tuos, kurie pareiškia kitokią nuomonę ne taip, kaip jo. Kai jis neparodo nei už skatiką toleraicijos tiems, kurie pasisako ne taip kaip jis. O be to, jog nuomonių skirtumo negalima išlyginti pasisavintomis iš knygų citatomis. Jas rašė autoriai ne Barzdukui, kad jis galėtų savo priešus "sumalti" į dulkes. Užuot, jis jų nuomones objektyviai panagrinėjęs, jis suniekina jų autorius. Štai pavyzdys: jis savo minėtame rašinyje išvadina lietuvius daltoninkais, sergančiais girdėjimu, regėjimo sutrikimu. Toks grubus įžeidžiantis atsiliepimas, tai jokia objektyvioji kritika. Taip rašyti tegali tik žemos dvasinės kultūros žmogus. Toks atsiliepimas tiks liausiai pritinka ir pačiam Stasiui Barzdukui. Ir pasiremiant jo kaip "okulisto" diagnoze, paskaičius keikuriuos jo rašinius, atrodo, kad jis kartais neskiria raudonos spalvos nuo žalios.

Barzdukas savo rašiny reiškia nepasitenkinimą "Vienybe", kam ši parašė, kad reikia

(Nukelta į 6 psl.)

Bet ji manęs negėlė ir nepuolė. Kyla klausimas — kodėl?

Man atrodo, kad ji mane paliko dėl mano storumo. Iš patirties ji turėjo žinoti, kad manęs prarytį negalėjo, kaip prarijo Buką, Josios žiotys didelės, bet kai apskaičiavo, kad į mažas savo žiotis tokio didelio pilvo neįtrauks, tai neskubėjo. Pirmą kartą savo gyvenime pajutau, kad kartais gerai ir storam būti. Bukas buvo salų gyventojas, plonytis. kaip visi kaimiečiai toje apylinkėje ir visoje Gelebis saloje. Jeigu nebūčiau diktas, tai negalėčiau papasakoti, kaip žmogus jančiasi, nepatekęs į gyvatės nasrus.

Kaip ten bebūtų, į gyvatynus aš jau daugiau nebevažiuosiu.

Cold war.

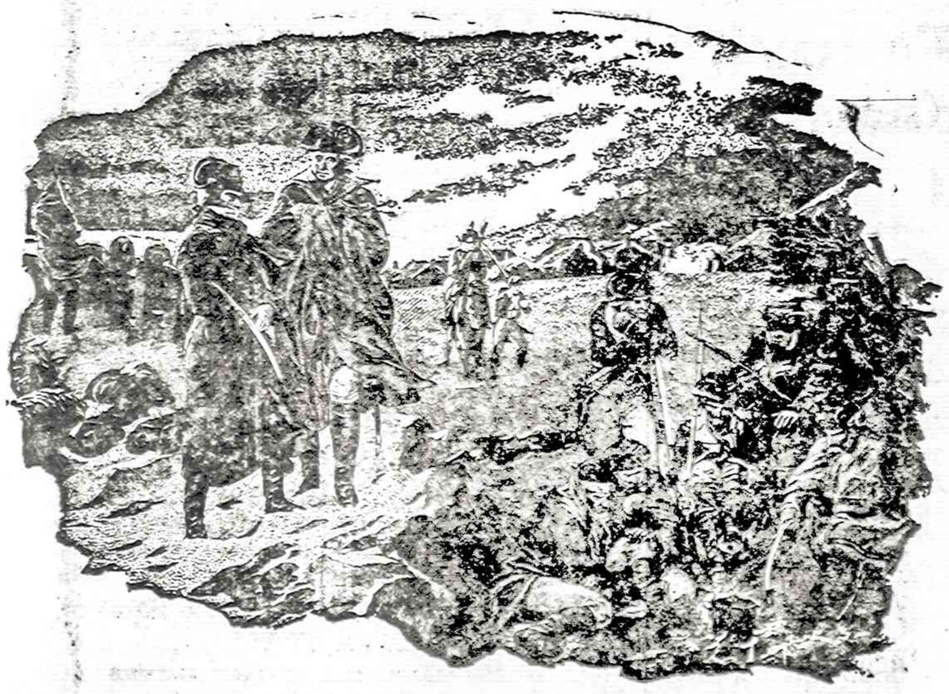

It was bad enough we had to fight the British for our freedom. But on top of that, we had to fight the weather, too.

Because winter at Valley Forge meant snow, ice, and freezing temperatures. All serious enemies to a makeshift army without proper clothing, not nearly enough food, and short on ammunition.

It was an army long on courage, but short on money.

And then the money came. Some $27,000,000 from the pockets of new Americans.

That's how people took stock in America back then, and you know how the story turned out.

Nowadays, people are still helping America stay strong and self-sufficient. And they're helping themselves to safe, dependable savings. By taking stock in America with the Payroll Savings Plan.

Buy United States Savings Bonds. They won't leave you out in the cold.

Take stock in America.

200 years at the same location.

Now E Bonds pay 6% interest when held to maturity of 5 years (4½% the first year). Lost, stolen or destroyed Bonds can be replaced if records are provided. When needed, Bonds can be cashed at your bank. Interest is not subject to state or local income taxes, and federal tax may be deferred until redemption.

Ilgametis patyrimas — sąžiningas darbas

Jei ruošiatės keliauti — kreipkitės į Lietuvių Įstaigą:

American Travel Service Bureau

9727 S. Western Ave., Chicago, Ill. 60643

Telef. 312 238-9787

• Nemokamas patarnavimas užsakant lėktuvų, traukinių, laivų kelionių (cruises), viešbučių ir automobilių nuomavimo rezervacijas; Parduodame kelionių draudimus; Organizuojame kelones į Lietuvą ir kitus kraštus; Sudarome iškvietimus giminių apsilankymui Amerikoje ir teikiame informacijas visais kelionių reikalais.

• Taupykite skrisdami Chartered lėktuvais, tik reikia rezervuoti vietas iš anksto — prieš 45 - 60 dienų.

LIETUVOS PAVERGIMO DOKUMENTAI

Surinko ir redagavo teisininkas Jonas Talalas

(Tęsinys)

Į LAISVĘ Nr. 202 (363)

BOLŠEVIKŲ INVAZIJA IR LIAUDIES VYRIAUSYBĖ

Prof. V. Krėvės-Mickevičiaus, ėjusio Liaudies Vyriausybės Min. Pirmininko pareigas ir buv. Užsienių Reikalų Ministerio, pranešimas, padarytas buv. Liaudies Seimo narių susirinkime 1942 VIII 30

Perėmus Vilnių iš bolševikų rankų ir kaip atlyginimą už šią dovaną, įsileidus bolševikines įgulas, lietuvių tauta buvo pagauta didžiausio nerimo ir sielvarto, nes suprato, kad prasidėjo Lietuvos tragedijos pirmasis aktas.

1940 m. birželio mėn. 15 d., bolševikų kariuomenei įžygiavus Lietuvon ir Respublikos Prezidentui A. Smetonai su visa šeima ir artimaisiais giminėmis išvykus į užsienį, net labiausiai politikoje nenusimanantiems pasidarė aišku, kad Lietuvos vyriausybės savarankiškumas yra jau tik nieko nereiškianti fikcija; faktiškai visa valdžia pateko į rankas bolševikų ginkluotų pajėgų ir Maskvos Komisarų Tarybos įgaliotinio G. Dekanozovo, atvykusio Lietuvon 1940 m. birželio 15 dienos vakarą, jau A. Smetonai išvykus į užsienį.

G. Dekanozovas Lietuvon atvyko su aiškiai nustatytų tikslu — inkorporuoti Lietuvą į Tarybų Sąjungą. Jei iš karto formaliai to nebuvo padaryta, tai tik todėl, kad buvo norima suvaidinti politinę komediją, neva laisvu noru Lietuvos įsijungimą į Tarybinių Respunblikų Sąjungą. Tuo tikslu Maskvos buvo suplanuota tiek Lietuvoje, tiek ir kitose Baltijos valstybėse kolkas išoriniai palikti tą santvarką, kokia jose iki šiol buvo. Lietuvoje 1940 m. birželio mėn. 17 d. buvo sudaryta nauja vyriausybė ne laisvai, bet Maskvai paėmus į savo rankas vadovaujamą rolę. Toji naujai atsiradusi vyriausybė, pasivadinusi Liaudies Vyriausybe, nebuvo vienlypė, bet susidėjo iš dviejų priešingų grupių, su skirtingais tikslais ir siekimais. Viena grupė — iš tautiškai nusistačiusių žmonių, kurie Maskvai tik todėl buvo reikalingi, kad nau joji vyriausybė turėtų dar šiokį tokį pasitikėjimą Lietuvos visuomenėje, bet kuriai visai nepasitikėjo Maskva ir jos įgaliotiniai Lietuvoje. Antrąją grupę sudarė komunistai, kurie turėjo griežtai vykdyti Maskvos jiems, kaip komunistams, padiktuotus uždavinius.

Pirmajai grupei priklausė ministerio pirmininko pavaduotojas ir užsienių reikalų ministeris prof Krėvė-Mickevičius, finansų ministeris inž. E. Galvanauskas ir krašto apsaugos ministeris gen. V. Vitkauskas. Neaiškaus nusistatimo buvo žemės ūkio ministeris M. Mickis, daugelių atveju palaikydamas mus. Švietimo ministeris A. Venclova visai nesiorentavo padėty ir dažniausiai balsavo prisidėdamas prie daugumos.

Antrai grupei iš pradžių priklausė: teisingumo ministeris P. Pakarklis, vidaus reikalų ministeris M. Gedvilas, kuris laikėsi santūriai, nesileido į ginčus ir sveikatos ministeris dr. L. Koganas.

Tautinė grupė — aš, — E. Galvanauskas ir V. Vitkauskas — svarbesnius klausimus aptardavo atskirai ir ėjo į posėdžius su atitinkamu nusistatymu. Antroji grupė, matyti, gaudavo direktyvas ir rusų atstovybės, kurios nevisuomet ir jiems patiems buvo malonios, kaip vėliau man prisipažino M. Gedvilas.

Tautinė grupė, turėdama žinių iš patikimiausių šaltinių, kad V. M. Molotovas buvo užtikrinęs Vokiečių atstovybę Maskvoje, neva Maskva nenumatanti kėsintis pakeisti vidaus santvarką Lietuvoje, siekė trukdyti Tarybų Sąjungos atstovų Lietuvoje pastangas ardyti tvarką. Be to, buvo manyta, kad karas tarp SSSR ir Vokiečių Reicho yra neišvengiamas. Prasidėjęs karas atneš Lietuvai išvadavimą iš bolševikų jungo, todėl, kiek galima, ilgiau reikia išsaugoti esamą santvarką nuo suirutės, o labiausiai — ekonomines ir ūkines organizacijas.

Ministerių Tarybos pasipriešinimas Maskvos užgaidoms pasireiškė įvairiais klausimais gana sėkmingai. Neatsižvelgiant į ėjusio Respublikos Prezidento pareigas J. Paleckio sutikimo, Ministerių Taryba atmetė Maskvos pasiūlymą įvesti į vidaus apyvartą tarybinę valiutą — rublius. Maskva šiuo klausimu turėjo nusileisti. Ministerių Taryba dauguma balsų atmetė vidaus reikalų ministerio M. Gedvilo pasiūlymą legalizuoti Lietuvos komunistų partiją.

(Bus daugiau)

VISI LIETUVIAI BIZNIERIAI

GARSINKITĖS NAUJIENOSE

ROCKFORDO NAUJIENOS

Vasario 16-sios minėjimui praėjus

Vasario 19 d. rytas gražus, bet šaltokas. Iš pat ankstaus ryto, lietuvių klube susirinkę darbininkai, kai bitės avilyje ūžė — dirbo kiekvienas savo paskirtą darbą. Šeimininkės virtuvėje, baro vyrai bare, o kiti visi valė, tvarkė, puošė salę. Klubo gaspadorius Justinas Bubelis net 4 val. ryto jau dirbo. O Petras Šernas su padėjėjomis, žemutinėje saliukėje ruošė mažus užkandžius ir kavą atvykstantiems svečiams iš Čikagos.

Tik spėjus pasiruošti, tik žiūrime, kad jau 2 didžiausi autobusai ir keletas mašinų sustojo prie klubo pilni žmonių. Tai atvyko V. D. Š. Rinktinės vadai ir 120 uniformuotų ir neuniformuotų sesių ir brolių šaulių. O mašinomis atvyko gražusis jaunimas, tai V. D. Š. Rinktinės Čikagoje, tautinių šokių grupė "Vytis".

Laiko labai mažai, skubiai užkandžiauja, o vadai jau šaukia rikiuotis ir žygiuoti su vėliavomis į Šv. Petro ir Povilo bažnyčią.

Bažnyčioje Šv. Mišias atnašauja kun. J. Borevičius S. J. ir pasako gražų ir pamokantį, tai dienai pritaikintą pamokslą. Šv. Mišios atnašaujamos už žuvusius karius, savanorius, šaulius, partizanus ir už visus mirusius dėl tėvynės Lietuvos laisvės. Pamaldų metu, kad ir be vargonų pagalbos, buvo sugiedotos ko puikiausiai. Sugiedojo "Pulkim ant kelių", "Prieš tavo altorių", "Jėzau pas mane ateiki" ir Lietuvos himną. Grįžtame į salę taipogi su policijos apsauga.

2 val. popiet kiek pavėliuotai prasideda kilmingoji dalis. Minėjimą atidaro vietos Altos skyriaus pirmininkas Stasys Surantas, nušviesdamas, kad lietuvių tauta su savo istorija, tautų tarpe egzistuoja kaip valstybė 725 metus, o šiandien švenčiame po įvairių pergyvenimų, Nepriklausomybės atstatymo 60 metų. Pakviečiamas programai pravesti K. Rutkauskas ir p-lė G. Špokaitė.

Perėmęs programą vesti K. Rutkauskas, paprašo V. D. Š. Rinktinės vėliavų tarnybą įnešti vėliavas. Įnešamos Amerikos, Lietuvos ir VDŠ Rinktinės vėliavos, ir sustatomos scenoje. Pakviečiama solistė p-nia Audronė Gaižiūnienė-Simonaitytė sugiedoti Amerikos ir Lietuvos himnus. Akompanuoja J. Angel. Toliaus pakviečiamas kun. klebonas Thomas C. Brady sukalbėti invokaciją. Lietuvos Nepriklausomybės Aktą perskaitė p-lė G. Špokaitė. Atsistojimu pagerbti žuvę už tėvynės laisvę, savanoriai kūrėjai, kariai, šauliai, partizanai ir visi mirę kankinio mirimi dėl tėvynės Lietuvos laisvės.

Po to pakviečiamas kalbėtojas inž. V. Garbonkus, kuris labai gražiai pakalbėjo abiem, angių ir tuvių kalbomis. Publika buvo tuo labai patenkinta, kad kalbėtojas kalbėjo trumpai, aiškiai ir konkrečiai. Už tai publika atsidėkojo griausmingais rankų plojimais.

Rezoliucijas perskaitė jaunuolis Svajūnas Rutkauskas. Rezoliucijos priimamos vienbalsiai. Jos bus pasiųstos valstybės prezidentui ir kitiems valstybės vairuotojams. Išnešamos vėliavos ir skelbiama trumpa pertrauka.

Po pertraukos vyksta meninė dalis. Pirmą dalį išpildo solistė A. Gaižiūnienė-Simonaitytė. Padainuoja penkias dainas, kurios publiką vergte pavergė. Už tai po kiekvienos dainos, publika atsidėkojo stipriai rankų plojimais.

Užbaigus dainuoti solistė nepaleidžiama nuo scenos, prašoma dar padainuoti, padainuoja, už ką publika liko solistei labai dėkinga. Solistei okompanavo muzikas J. Angel.

Sekančioje dalyje pasirodė V. D. Š. Rinktinės, tautinių šokių šokėjai. Pašoko sekančius šokius: Mikitienė, Lenciugėlis, Blezdinginis ir Jonkelis. Grupės mokytoja yra Violeta Atkinson, jaunimo vadovė — Jūratė Jasaitytė, pranešėja Valerija Sparkytė, akordeonistas Ąžuolas Stelmokas. Šokėjams taipogi nepagailėta plojimų, nes labai gražiai — ritmingai visus šokius atliko. Po šokių buvo pranešta kiek kas aukavo, bet nepasakė kiek iki tam laikui buvo surinkta ir pranešinėjo netiksliai. Aiškiai buvo pasakyta, kad V. D. Š. Rinktinės šauliai ir šaulės paaukavo $210. Aukotojų sąrašai bus paskelbti vėliau, o šiuo tarpu yra žinoma, kad yra suaukota virš $1.200.

Vienu žodžiu programa šį kartą buvo paruošta gal viena iš geriausių. Kas publikai geriausiai patiko, kad nebuvo ilgų ir nuobodžių kalbų, bet pats paskutinis užbaigimas — nepateisinamas. Atsidėkodami solistei A. Gaižiūnienei-Simonaitytei už gražias dainas ir jaunimo vadovei J. Jasaitytei buvo įteiktos po puokštę gėlių — rožių.

Per visą minėjimą girdėjome labai gražių žodžių pasakytų apie vieningumą ir lygybę, bet užbaigai išlindo yla iš maišo, kad lygybės nėra. Ir štai kame, kodėl nebuvo pagerbti kaip ir pereitais metais savanoriai kūrėjai, kurių dar savo tarpe turime tris. Ar ne jų dėka laisvė buvo iškovota? Taipogi pamirštas Altos valdyboje išdirbęs 25 metus ir pakeltas į garbės narius, kitas ilgus metus išvadovavęs vietos skyriui, bei kiti veikėjai visą laiką dirbę — nė nepaminėti — nė dėkui nepasakyta... Praeityje nebuvo tokių klaidų daroma. Iš daromų klaidų pasimokinkime ir ateityje vienybės labui tokių nedarykime.

Po visų programų vyko užkandžiai pokalbiai prie gražios Augustino Kapačinsko plokštelių muzikos. Laikas greit prabėgo. Svečiai skirstėsi į namus — su geriausia nuotaika.

Visų rockfordiečių didžiausia padėka reiškiama V. D. Š. Rinktinės vadams, šauliams ir šaulėms už tokį skaitlingą dalyvavimą. Kalbėtojui inž. V. Garbonkui, solistei A. Gaižiūnienei-Simonaitytei ir tautinių šokių šokėjams. Mes rockfordiečiai laukiame ir tikimės, ir vėl ateity pasimatyti ir mus taip puikiai palinksminti.

Augis

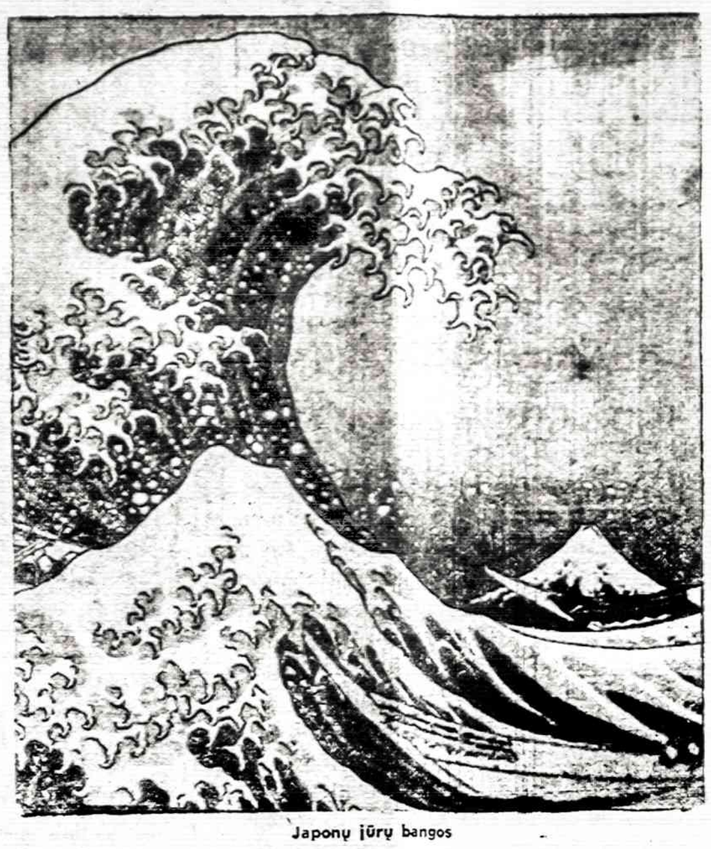

Japonų jūrų bangos

PANAMOS SUTARTIES OPOZICIJA YRA BEJĖGĖ

WASHINGTON, D. C.— Senato daugumos lyderis Robert C. Byrd susitarė su mažumos vadais, kad jie daugiau nebesipriešins naujai Panamos kanalo sutarčiai. Opozicija yra įsitikinusi, kad ji nepajėgs rimčiau pasipriešinti, nes senato dauguma pritaria sutarčiai. Dauguma atmetė visus mažumos pasiūlymus. Keli neapsisprendę kandidatai nutarė balsuoti su dauguma, nes įsitikino, kad pasipriešinimas yra beprasmis. Be to, jie mano, kad sutartis užtikrins saugų laivų perkėlimą kanalu.

EAST CHICAGO, IND.

Vasario 16 paminėjimas

Lake apskrities, Ind. — A. L. T-os ir kitų organizacijų talka suruoštas Vasario 16-tos paminėjimas ir šiais metais turėjo pasigėrėtinus rezultatus. Ilgamečio skyriaus pirmininko A. Viniko pastangomis, išgauta iš Hammond, Gary ir East Chicago merų proklamacijos Lietuvos nepriklausomybės atstatymo 60-jų metinių proga. N. Indianoje laikraščiai aprašė: Gary Post Tribune 3 kartus, Hammond Times, Calumet Day, Calumet Press, Globe Calumet, Merriville Herald, Gary vyskupijos laikraštis Sunday Visitor. Suminėtuose laikraščiuose A. Viniko buvo aprašyta po 2 kart A. L. T-os veikla, Vasario 16-tos prasmė ir kas sudaro komitetą suruošti minėjimą. Hammond radijo stotis WJOB metų bėgyje I. Lewin tankiai palankiai atsiliepė apie ALT-os veiklą apie okupuotą Lietuvą ir Lietuvos okupantą pavadino "rotten commies".

Visiems plačiai žinomo visuomenininko ALT-os pirmininko Dr. K. Bobelio išsami kalba Vasario 16-os proga 8 val. ryto perduota iš WJOB stoties, kurios galėjo klausytis apie trys milijonai žmonių. Vasario 18 d. J. Pečiulis kaip iš kasmet suorganizavo pasikalbėjimą minėtoje stoty su žinių laidos komentatoriumi Irving Lewinu. Pasikalbėjime Lietuvos reikalais šiais metais dalyvavo J. Pečiulis, gailestinga sesuo Loretta Juškaitė-Fortney ir stud. Vytautas Urba. Ypatingai šiais metais rad'jo klausytojai visi gyrė jų drąsą malonius balsus ir temą. Tenka paminėti Irving Lewin žydų tautybės, jo tėvai gimė Lietuvoje ir dar nepamiršęs tėvų gimto krašto ir viską patarnauja veltui.

Tą pačią dieną 9 v. ryto trispalvės pakėlimas prie East Chicagos miesto rotušės. Susirinko apie 100 žmonių, jų tarpe miesto administracijos pareigūnai. Prie trispalvės pakėlimo tautiniais drabužiais pasipuošusios J. Petraitienė, J. Valeikienė, nemažas būrys legionierių iš Vytauto Posto 289 ir Allied Posto 369. Legionieriai salvių šūviais didino iškilmių rimtį. Legionierių tarpe atpažinti veidai A. Waichulis, B. Waichulis, F. Petrites ir W. Ruzga. Dalyvavo būrelis ponių — uniformuotų legionierių Allied Post 369 Auxiliary. Trispalvę iškėlus, kalbą pasakė A. Vinikas ir stipriam šalčiui spaudžiant skubėjom į bendrus pusryčius, kuriuos parūpino miesto administracija, o gėrimus kietesnius ir minkštesnius ALT-os valdyba.

Gėrimus tvarkė Z. Stankus. Kalbas pasakė A. Vinikas, miesto kontrolierius J. Knight, legionierių A. Waichulis, E. Chicagos policijos R. Stiglich, gaisrininkų viršininkas F. C. Paganelli, E. Chicago parkų superin-

(Nukelta į 5-tą psl.)

KNYGOS ANGLŲ KALBA

J. Jasmine, A KISS IN THE DARK. Pikantiškų ir intymių nuotykių aprašymai, paimti iš gyvenimo. Lengvas stilius, gyva kalba, gražiai išleista, 150 psl. Kaina $2.50.

Dr. Juozas B. Končius, HISTORY OF LITHUANIA. Lietuvos istorijos santrauka nuo pat seniųjų amžių iki pokario metų. Vidutinio formato, 142 psl., kainuoja $2.00.

Dr. Juozas B. Končius, VYTAUTAS THE GREAT. Istoriniai DLK Vytauto bruožai, paliečiant to laiko Lietuvos valstybės ir jos kaimynų istoriją. 211 psl. Kaina $3.00. Kietais viršeliais $4.00.

Dauguma šių knygų yra tinkamos dovanos įvairiomis progomis. Jas ir kitas knygas galima įsigyti atsilankius į Naujienas arba atsiuntus čekį ar pinigines perlaidą.

NAUJIENOS

1739 South Halsted Street, Chicago, Ill. 60608

Išėjusi iš spaudos ir galima gauti knygų rinkoje

AMERIKOS LIETUVIŲ POLITIKA

Dr. Kazio Šidlausko knyga apie Amerikos lietuvių pastangas daryti įtakos į krašto politiką. 102 psl. Kaina $1.50.

Knygos bus išsiųstos, jei $1.50 čekis arba Money Orderis bus pasiųstas tokiu adresu:

NAUJIENOS,

1739 So. Halsted St., Chicago, Ill. 60608

KNYGA — GERIAUSIA DOVANA

Kiekvienas lietuvis, kuriam rūpi gimtinio krašto laisvė ir lietuvių gerbūvis, privalo susipažinti su žemiau išvardintomis knygomis. Čia suminėtas knygas galima užsisakyti Naujienose.

Juozas Kapačinskas, SIAUBINGOS DIENOS. Atsiminimai apleidžiant Lietuvą, bėgimą nuo bolševikų ir gyvenimą tremtinių stovyklose Vokietijoje. 273 psl., kietais drobės viršeliais kaina 4 dol.

Juozas Kapačinskas, IŠEIVIO DALIA. Atsiminimai. Išeivio Dalia yra natūrali ankstesniųjų atsiminimų tąsa. Tai yra Amerikoje beisikuriančio ir patvariai įsikūrusio asmens istorija. Knyga gausiai iliustruota. 300 psl. Kaina 7 dol.

ČIKAGIETĖS ĮSPŪDŽIAI KOMUNISTŲ PAVERGTOJ LIETUVOJ. Autorė buvo Vilniuje, Trakuose, Druskininkuose, Kaune, Naučakiuose, Klaipėdoje ir Palangoje. Vaizdus aprašymai, ką ji ten matė, kokias kalbas girdėjo ir ką jai žmonės pasakė. 95 psl. $1.50. Yra taip pat išversta į anglų kalbą.

M. Žoščenko, SATYRINĖS NOVELĖS. Genialaus rusų rašytojo 60 satyrinių novelių, 199 pusl., kaina $2.

D. Kuraitis, KELIONĖ Į ANAPUS GELEŽINĖS UŽDANGOS. Autoriaus pastabumą neapgauna Intunisto ir agitpropo propaganda bei užmaskavimai. Abi knygos parašytos lengvu, gražiu stiliumi.

Prof. P. Pakarklis, KRYŽIUOČIŲ VALSTYBĖS SANTVARKOS BRUOŽAI. 176 psl. dokumentuota istorinė studija apie prūsų likimą. Kaina $2.

Vincas Žemaitis. LIUBLINO UNIJOS SUKAKTIES PARAŠTĖJE. 84 psl. Kaina $1.50.

Šie ir kiti leidiniai yra gaunami

NAUJIENOSE, 1739 So. HALSTED ST., CHICAGO, ILL. 60608

atsilankant darbo valandomis arba užsakant paštu ir pridedant čekį ar pinigine perlaidą.

NAUJIENOSE GALIMA GAUTI H. TAMAŠAUSKO

LIETUVIŠKĄJĮ PAMARĮ

336 puslapiais su žemėlapiu ir paveikslais aprašo Pamarį, senus jo gyventojus ir gamtą. 1,200 lietuviškų vietovardžių sąrašas. Knygos kaina $6.00, minkšti viršeliai.

Persiuntimui paštu reikia pridėti dar 50 centų.

NAUJIENOS

1739 So. Halsted St., Chicago, Ill. 60608

DĖDĖS ŠERNO GYVENIMO BRUOŽAI

YRA GERIAUSIA DOVANA

Vyresnieji Amerikos lietuviai Juozą Adomaitį - Dėdę Šerną asmeniškai pažino, skaitė jo straipsnius, knygas ir klausėsi jo paskaitų. Dabar jie gali paskaityti gražiai surašytą Dėdės Šerno gyvenimą. Jiems bus įdomu prisiminti senus laikus ir paskaityti gražių istorijų. Naujai atvykęs lietuvis galėtų žiemos ar vasaros pasiskaitymams nupirkti Antano Rūko parašytą VIENIŠO ŽMOGAUS GYVENIMĄ — Dėdės Šerno gyvenimo bruožus. Jie pradžiugins kiekvieną, kas ji atsimena ir pažinojo, o naujiesiems ateiviams, jaunimui, rašytojo ANTANO RŪKO lengvas, vaizdus, gražia literatūrine forma pasakojimas duos progos susipažinti su mūsų pirmųjų išeivių šviesuolių gyvenimu ir jų kieta, ideologine veikla.

Antanas Rūkas, VIENIŠO ŽMOGAUS GYVENIMAS, Juozo Adomaičio - Šerno gyvenimo bruožai. Išleido Amerikos Lietuvių Istorijos Draugija, Chicago, 1962 m. 206 psl., kaina 2 dol.

GAUNAMA "NAUJIENŲ" ADMINISTRACIJOJE

RIMTA KNYGA — GERIAUSIA DOVANA

Naujienose galima gauti puikių knygų, kuries papuoš bet kokią knygų spintą ar lentyną.

Aleksandras Pakalniškis, MES GRĮŽTAME. Įdomūs jaunų dienų atsiminimai ir įvykių bei vietų aprašymai, skaitomi kaip romanas. 367 psl. Kaina $5.

A. Pakalniškis, METAI PRAEITYJE. Netolimų įvykių prisiminimai ir laiko įvykių Lietuvoje ir Vokietijoje aprašymai, suskirstyti į 12 dalių. 296 psl., kaina $5.

Dr. Kazys Grinius, ATSIMINIMAI IR MINTYS. II tomas. Gražiais viršeliais. 336 psl. Kaina $6.00. Minkštais virš. $5.00

Prof. Vacl. Biržiška, SENŲJŲ LIETUVIŠKŲ KNYGŲ ISTORIJA, I dalis. 208 psl., įrišta — $3.00, minkštais viršeliais — $2.00; II dalis, 225 psl., įrišta — $3.00, minkštais viršeliais $2.00

Henrikas Tomas — Tamošiūnas, LIETUVIŠKASIS PAMARYS. Pakalnės ir Labguvos apskritys su įdomiais aprašymais, iliustracijomis ir dokumentacija. 336 psl., kaina $6.

P. Kesiūnas, TARP ŽALSVŲ PALAPINIŲ. Trijų dalių Lietuvos partizanų buities romanas 292 puslapių. Kaina $3.

Janina Narūnė, TRYS IR VIENA, jaunystės atsiminimai 170 psl. $3.00

M. Gudelis, POVILAS MILERIS, biografijos bruožai 223 puslapiai $3.00

Knygas užsakant reikia pridėti 25 ct. pašto išlaidoms.

NAUJIENOS,

1739 S. Halsted St., Chicago, Ill. 60608. — Tel. HA 1-6100

Taupykite dabar pas mus

FSLIC

Pas mus taupomi jūsų pinigai atlieka didelius darbus. Pirma, jie padeda Jums pasiekti asmeniškus jūsų užsimojimus. Antra, jie padeda sukurti geresnę apylinkės bendruomenę ir parūpina fondus namams įsigyti.

Taupykite dabar.

Santaupos, padėtos prieš 10 mėnesio dieną, neša nuošimčius nuo mėnesio pirmos dienos.

Išduodami Certifikatai, kurie nešą iki

7¾%

palūkanų, priklausomai nuo įdėtos sumos ir jos išėmimo.

Investavimo knygelės sąskaitos nešą

5¼%

UNIVERSAL

SAVINGS & LOAN ASSOCIATION

1800 So. Halsted St. Chicago, Ill. 60608

VIENA STIPRIAUSIŲ BENDROVIŲ, TURINTI DIDELES ATSARGAS

Įsteigta 1923 metais. Tel. 421-3070

Įstaigos pietuose kiemas automobiliams pastatyti.

NAUJIENOS

THE LITHUANIAN DAILY NEWS

Published Daily Exept Sunday by The Lithuanian News Pub. Co., Inc
1739 So. Halsted Street, Chicago, Ill. 60608. Telephone 421-6100

SECOND - CLASS POSTAGE PAID AT CHICAGO, ILLINOIS

As of December 1, 1977
Subscription Rates:

In Chicago $33.00 per year, $18.00 per six months, $10.00 per 3 months. In other USA localities $30.00 per year, $16.00 per six months. $9.00 per three months. Canada $33.00 per year; other countries $34.00 per year.

20 cents per copy

Nuo gruodžio pirmos d.
Dienraščio kainos:

Chicagoje ir priemiesčiuose:

metams	$33.00
pusei metų	$18.00
trims mėnesiams	$10.00
vienam mėnesiui	$ 3.50

Kitose JAV vietose:

metams	$30.00
pusei metų	$16.00
trims mėnesiams	$ 9.00
vienam mėnesiui	$ 3.00

Kanadoje:

metams	$33.00
pusei metų	$18.00
vienam mėnesiui	$ 3.50

Užsieniuose:

metams	$34.00
pusei metų	$18.00
vienam mėnesiui	$ 4.00

Naujienos eina kasdien, išskiriant sekmadienius. Leidžia Naujienų Bendrovė, 1739 So. Halsted St., Chicago Ill 60608 Telef. 421-6100.

Pinigus reikia siųsti pašto Money Orderiu kartu su užsakymu.

NAUJIENŲ raštinė atdara kasdien, išskyrus sekmadienius, nuo 9 val. ryto iki 5 val. vakaro. Šeštadieniais — iki 12 val.

Juokiasi į rankovę... iš Jokubkos

Stasys J. Jukubka, pavergton Lietuvon vykęs pagal Honono Zimano rekomendaciją ir gen. Prano Petronio "Tėviškės" pinigais, kad susipažintų su okupuotos Lietuvos valdovų nuotaikomis ir paskutinėmis propagandos idėjomis, kartas nuo karto taip nušneka, kad tenka stebėtis, ar apsimokėjo rusams finansuoti jo kelionę ir laikyti kelias dienas Druskininkuose. Jokubka nori įsiteikti okupantams, kada didelė krašto gyventojų daubuma nori, kad tiktai greičiau rusai su visa savo komunistine sistema išsikraustytų iš Lietuvos ir leistų patiems lietuviams tvarkyti savo reikalus.

Pirma Jokubka tvirtino, kad dypukai negali suvaldyti vyresniojo amžiaus žmonių. Anksčiau jie dar klausydavo savo vadų, bet paskutiniu metų jie jau nebetiki jų skelbiamomis mintimis, bet eina organizuoti koncertų iš pavergtos Lietuvos atsiunčiamoms kaukaitėms. Kad Kaukaitei buvo įsakyta paskubomis grįžti į Vilnių ir papasakoti, kodėl vienas tėvelis, grįždamas iš vakarienės paryčiu, paleido mašiną į mūrinę greitkelio sieną ir ten pat gyvybės neteko, tai Jokubka saviesiems nepasakojo Dabar jis tvirtina, dypukų jaunimas eina visai kitais keliais ir juokiasi į rankovę iš savo tėvų. Jeigu jaunimas taip jau juoktųsi iš savo tėvų, tai dalis, kad ir nedidelė turėtų skubėti pas Jokubką, bet pas jį nerasi nė vieno jaunesno 66 metų amžiaus. Nes visi jaunuoliai gali sutikti su savo tėvais, bet didesnis jų skaičius juokiasi iš Jokubkos, nes kiekvieną kartą, kai jis imasi tai rašyti, tai kiekvienoje eilutėje prašauna pro šikšnelę. Norėdamas įrodyti savo minties stiprumą, jis šitaip rašo:

"Blogi reikalai nacionalistams ir su jaunąja karta. (Negalima sakyti, kad visi, bet apsoliuti dauguma jaunimo, dar nebaigusio suamerikonėti, dauguma juokiasi į rankovę iš savo tėvų Lietuvos "vadavimo" ir šūkavimu prieš tarybų Lietuvą. Akademinio jaunimo tarpe nebenaujiena girdėti, jog jie, maži būdami, buvo tėvų maitinami pasakėlėmis apie Lietuvą. Kaip jaunimas tolsta ir nebepaiso antitarybinės propagandos ir "vadavimo" politikos, jeigu tai galima pavadinti politika, rodo jaunimo veržimasis vykti į Vilniaus universiteto vasarinius lituanistikos kursus, į turistines keliones Lietuvon. Gi iš ten, jie atsiveža visai kitokį vaizdą apie Lietuvą, negu jiems buvo pripūsta į galvą, kad ten "Sodoma ir Gomora". Vilnis, 1978 m. kovo 1 d., 1 psl.).

Jeigu pavergtoje Lietuvoje nebūtų Sodoma ir Gomora, tai, mums atrodo, kad okupantas leistų parvažiavusiems Lietuvos vaikams ir nereiklautų drausti Lietuvos pamatyti. Jeigu Lietuvos žemės ūkyje būtų padaryta tokia didelė pažanga, kaip okupanto agentas kartais parašo tai juk nebūtų jokio reikalo Lietuvon nuvykusiems broliams ir sėserims uždrausti tą pažangą pamatyti. Jeigu tos didelės pažangos nenori parodyti, tai yra rimto pagrindo manyti, kad jokios pažangos ten nėra. Beveik kiekvienas lietuvis jaunuolis, patyręs apie partijos uždraudimą parodyti lietuvišką kaimą, jis supranta susidariusią padėti, juokiasi ne į rankovę, bet visiems į veidą apie Lietuvoje "padarytą pažangą". Tos pažangos jam neparodė.

Ilgus menesius komunistams okupavus Lietuvą, niekas nežinojo, kas ten darėsi ir kaip ten žmonės gyveno. Amerikos lietuviai nežinojo, ar iš viso tuometinėje Lietuvoje kas nors liko gyvas, ir jeigu liko, tai nežinojo, kaip okupantas jiems leido gyventi. Iš Lietuvos okupantas ne išleisdavo jkio laiško, jokio atviruko, kad niekas nežinotų, kaip ten Michailas Suslovas ir tame pačiame tanke gyvenantis čekistas Antanas Sniečkus sauvaliavo. Pirmuoju okupuoton Lietuvon buvo įleistas Amerikos komunistų partijos narys Antanas Bimba, iš Lietuvos išvažiavęs dar prieš Pirmąjį karą. Grįžęs Amerikon Bimba aprašė savo įspūdžius iš tuometinės Lietuvos gyvenimo. Ir ką jis aprašinėjo, tai iš tikrųjų buvo Sodoma ir Gomora.

Amerikoje buvo gana turtingų ir apsukrių lietuvių, kurie norėjo patekti rusų pavergton Lietuvon. Juos įsileido į Lenkiją, jiems leido nuvažiuoti į Kaukazą, bet į Lietuvą net ir už didžiausius pinigus nei vieno neįleido. Turėjo prabėgti daug vandens, kol buvo leista pirma. Amerikos lietuvių ekskursijai nuvykti į Vilnių. Tos ekskursijos eilėse buvo viena čikagietė. Grįžusi į Ameriką ji negalėjo žmonių apsiginti. Visi norėjo patirti, kaip ten žmonės gyveno, ar susitiko ką nors iš artimųjų ir pažįstamų. Čikagietės įspūdžiai pradėjo eiti Naujienose. Jie labai skyrėsi nuo Bimbos ir nuo pradėjusių Ameriką pasiekti propagandinių okupanto žinių. Čikagietė parašė knygutę apie savo įspūdžius. Jie dar ir šiandien noriai perkami ir skaitomi, nes nei vienas pavergtą Lietuvą lankęs žmogus taip nuoširdžiai ir jautriai nepasakojo susitikimų su giminėmis ir pažįstamais, kaip tai poadarė Čikagietoė savo knygutėje "Čikagietės įspūdžiai komunistų pavergtoje Lietuvoje". Iki šio meto nei vienas komunistas nedrįso paneigti jos aprašytų faktų. O ką ji aprašinėjo, tai aršiau negu Sodoma ir Gomora. Baisesnių scenų negalėjo būti Sodomoje ir Gomoroje, kaip Čikagietės aprašytas brolio sušaudymas pokarinėje Lietuvoje. Amerikos lietuviai, prieš važiuodami į rusų pavergtą Lietuvą, turėtų čikagietės įspūdžius pasiskaityti. Ji Jie tekainuoja tik $2. Naujienose jų dar galima gauti.

Jeigu pavergtoje Lietuvoje viskas jau būtų kitaip, negu iš Lietuvos pabėgusieji tėvai savo vaikams pasakojo apie komunistų vartojamus žiaurius krašto pavergimo metodus, tai juk nebūtų jokio reikalo uždrausti tą kraštą pamatyti. Dabar Amerikos lietuviai moka didelius pinigus, važiuoja tūkstančius mylių, kad susitiktųLietuvoje likusį brolį ar sesę, pamatyti gimtinį kaimą ir patirti, kaip senutė motina dar gyvena, o nuskridę į Lietuvą patiria, kad Lietuvos jie negalės pamatyti. Vietoj leisti Amerikos lietuviams nuvažiuoti į gimtinį kaimą, jie atveža senus ir vaikus į Vilnių parvažiavusio amerikiečio pažiūrėti. Amerikietis važiuoja Lietuvos pamatyti, o rusai atveža į Gintaro viešbutėlį lietuvius amerikiečio pamatyti. Juk didesnio pasityčiojimo niekur pasaulyje negali rasti. Gali važiuoti į patį tolimiausią kraštą, kuriame žmonės valdomi žiauriausių diktatorių, ten nuvažiavusiems giminėms leidžiama pasimatyti su savaisiais, o komunistinėje Lietuvoje taip negalima pasielgti.

Galite įsivaizduoti, kaip jaučiasi tas Amerikos lietuvis, sudėjęs savo santaupas į ilgą ir pavojingą kelionę, patiria, kad jis į gimtinį kaimą negalės nuvažiuoti. Juk tai sukelia tokį nusivilimą ir sunkesnes už Sodomos ir Gomoros nuotaikas.

MIKAS ŠILEIKIS — Chicagos akvariumas (Akvarelė)

V. KAROSAS

LIETUVOS LAISVINIMO PROBLEMA

(Tęsinys)

Tautos idėjinis sroviškumas, spaudžiamas vakariečių komunistinis blokas, tuo labiau komunistinės valstybės ir laisvojo pasaulio komunistinės patijos ieškojo atramos Maskvoj. Atleidus spaudimą — prasidėjo satelitinėse valstybėse ir Kinijoje tautinio ir liberalinio komunizmo sąjūdžiai, kurie suskaldė Maskvos dominuojamą komunistinį monolitą ir sudarė sąlygas disidentiniams sąjūdžiams pasireikšti pačioje Sovietijoje ir jos okupuotuose kraštuose.

Iš čia aišku, kad Lietuvos laisvinimo politika yra tampriai surišta su pasauline politika, kuriai vadovauja Amerika, nes nuo jos nusistatymo priklauso kurią kryptį, defenzyvinę ar ofenzyvinę, gali pasirinkti lietuvių tauta.

Po šių principinių aptarimų priartėjome prie tiesioginio mūsų temos svarstymo — kaip tenka vertinti vykstančią išeivijoje kovą dėl laisvinimo politikos ir bendradarbiavimo su kraštu nustatymo.

Keleivio rugp. 16 d. 1977 m. tilpo St. Kairio laiškas, rašytas lygiai prieš 20 metų savo idėjos draugui, kuriame, anot redakcijos prirašo: "pareikštos mintys aktualios ir šiandien".

Steponas Kairys (Kaminskas) yra istorinė asmenybė, buvęs ilgametis Lieuvos Socialdemokratų partijos vadovas, jo ranka tapo suredaguotas ir pasirašytas Niepriklausomybės Aktas, kietas kovotojas už demokratinės santvarkos atstatymą, Vliko įkūrėjas ir jo pirmasis pirmininkas. Jam negalime primesti koloboranto ar kvislingo vardo, nes iki pat mirties išliko ištikimu savo idealams ir nepermaldaujamu bolševizmo priešu. Savo išdėstytas mintis laiške, vėliau papildė testamentiniu straipsniu "Visu veidu į Lietuvą", tilpusiu "Darbo" žurnale.

Kairys laiške rašė: "Jau kelinti metai esu palydėjęs viltį į galimą realią Vakarų pagalbą mūsų krašto išsilaisvinimui ir kartu su tuo pakeičiau orientaciją į ateities įvykių raidą. Vakarai darė ir, atrodo, viską darys, kad išvengtų ginkluoto konflikto, stabilizuotų padėtį, ieškotų taikingo su Rytais sugyvenimo. Galimo karo baisumai tai laikysenai paveda papildomą pagrindą".

Savo straipsnyje plačiau aiškina vykstančią krizę: "Lenino laikų bolševizmas ideologiškai monolitinis, bet veržlus, kūrybingas, žadinęs vilčių darbininkijos miniose — priklauso praeičiai... Naturalios istorinės raidos sustabdyti nepajėgė nė teroras... nes ideologinis bolševizmo išsigimimas buvo virtęs... jau atvira liga, vadinama revizionizmu... Maištas prieš Stalino dogmatizmą ir jo mongolišką despotizmą brendo visur... Poznanės ir Budapešto gatves pirmieji patvindė demokratinio socializmo šūkiais..."

Toliau St. Kairys dėsto, kaip sukelti Vengrijoje ir Lenkijoje maištai plačia atgarsių banga nuriedėjo per visą Sovietiją, sukeldama "spontanišką užuojautą maištaujantiems, kokios Kremlius niekada n ebuvo matęs ir nesitikėjo".

(Bus daugiau)

Rašo Dr. A. J. GUSENAS

Veneriškos ligos

(Tęsinys)

Skerdyklos priklausė šiems savininkams: Cwift b-vei, Wilson Komp, John Morreli, Armour ir kitiems.

Nedaro komisija surado, jog dauguma valstijų mėsos prižiūrėtojų yra paskirti politikierių, kurie turi tamprius ryšius su skerdyklų savininkais. Mėsos prižiūrėtojams įsakyta praleisti nešvarią mėsą, o jei ne, tai jie praras savo darbus.

1976 metais skerdyklose buvo užmušta virš 118 milijonų veršių, jaučių, kiaulių,ožių ir daugiau 3-jų bilijonų vištų. Iš viso buvo pagaminta daugiau negu 67 bilijonai svarų mėsos ir vištienos.

Consumers unija išbandė daugybę hamburgerio svarų ir surado 75-kis procentus nesveikus valgymui. Buvo surasta, kad sumaltas chuck steikas turėjo daug nuodingų bakterijų, caliform vadinamų.

New Yorke, Bostone šimtus hamburgerių patikrintų 75-tas procentas turėjo bakterinių perų. Tokių hamburgerių užvalgius, zmogų susirgdina — pavojingi valgyti. Visgi juos parduoda maisto krautuvėse ir įvairiuose stenduose.

Būtina pasakyti, jog šiandien viskas maluojama dolerio dievaičio saiku.

Seniau gyvuliai braidydavo po gerą žolę, dobilus ir alfalfą laukuose, kiek norėjo, tiek ir ėdė, kada norėjo, tada vandens atsigerdavo, slampinėdami ganyklose pavargę atsiguldavo ir pailsėdavo. Nūdien tas viskas pakito.

J. VENCLOVA

Lietuviai žiloj senovėj

KELIOS PASTABOS

Ilgą laiką betyrinėjant mūsų tautos praeitį ir berenkant istorinę medžiagą, susikaupė daugelis istorinių šaltinių apie lietuvius žiloj senovėj, todėl norisi šiais istoroniais duomenimis pasidalinti su visuomene, ypač su tai, kurie turės galimybės plačiau rašyti apie Lietuvių tautos žilą senovę.

Pagal surinktus istorinius faktus ir pagal objektyvių pasaulio istorikų bei mokslininkų įrodymus bendrais bruožais interpretavau lietuvių žilą senovę, niekam nepataikaudamas, nes istorijos pagrindinis tikslas pateikti tikrą būtovę (pagal istorikus: "Kaip iš tikrųjų buvę...").

Tad mano prieitos išvabos žymiai skirsis nuo ligi šiol parašytos Lietuvos itorijos, nes ji buvo rašoma daugiausia pagal svetimųjų užgaidas. Svetimieji, vadovaudamiesi savo tikslais, rašė, o mūsų "pasivadinusieji kritiški istorikai" beveik be kritikos receptavo, gi jei kas iš mūsų surado ką nors teigiamesnio mūsų tautos praeity, tai tas šių mūsų istorikų buvo suniekinamas.

Tokiu būdu lietuvių tautos istorija pasidarė nepaprastai nuskriausta, ypač ją nuskriaudė "išdidūs kalbininkai", kurie manė, jog lingvistiniu tyrinėjimo metodu galima išspręsti visas praeities problemas, nepaisant, kad kalbininkai, prasilenkdami su istorijos faktais, savo fantastiniais išvedžiojimais tik falsifikuoja pačią istoriją. Šio veikimo pasėkoj iš senų lietuviškų kilčių atsirado bendras jokios kritikos neišlaikąs "baltų" vardas, o kai kurios lietuviškos kiltys (pvz., prūsai) padarytos senesnėmis už pačius lietuvius. Tuo liūdniau, kad šių skriaudų ((padarytų mūsų tautos istorijai) platinimui spaudoj skiriamos lėšos ir iš Lietuvių Fondo.

Šiuomi pasireiškia ir "didžiųjų manijos" nenuosekl umai drauge su prasilenkimu ir su tiesa. Taip, K. Būga (Rinkiniai raštai, Vilnius, 1958, It., 192 ir 431 pusl.) tvirtino: "Thomsenas savo rašte "Beroehringer mellem de finske og de baltiske" (1890) suomių giminės kalbose teranda vien lietuvių kalbos liekanas... Suomių ir mordvos kalba rodo, kad Tacito gadynėj lietuvių turėta kaimynais iš šiaurės suomiais, o iš rytų mordva... Tie suomių žodžiai (javai, žirniai, kirvis, laivas, kanklės, Dievas, tiltas, kelias, šienas etc) mums tuo svarbūs, kad jie geriau ne kaip senovės raštai rodo lietuvių kultūros laipsnį prieš 2000 metų". Reiškia, šiuo savo tvirtinimu K. Būga aiškiai pripažįsta lietuvių kalbą su lietuvių tauta virš 2000 metų senumo. Deja, kitur jis, pataikaudamas svetimiesiems, šio savo tvirtinimo nesilaiko, o kalba apie lietuvius, kaip aisčius ar baltus ir pan.

O jau M. Vasmer (Die alten Bevoelkerungsvernaeltnisse Russlads in Lichte der Sprachforschung, 9 p.), iškreipdamas tiesą, vietoj lietuvių kalbos įtakos suomių-finų kalb. rašo, kad didysis danų kalbininkas prof. V. Thomsen (Beroehringer mellen de finske ogde baltiske Sprog, 1890) nurodė baltų kalbišką įtaką Baltijos finų kalbom, o taip pat mordvių kalbai ("der baltishe Einfluss Ostseefinischen Sprachen... baltische Einfluesse sich bis ins Mordwinische erstrechen").

(Bus daugiau)

SKAITYKITE IR PLATINKITE
DIENRAŠTĮ NAUJIENAS

DR. K. G. BALUKAS
AKUŠERIJA IR MOTERŲ LIGOS
GINEKOLOGINĖ CHIRURGIJA
6449 So. Pulaski Rd. (Crowford Medical Building). Tel. LU 5-6446
Priima pacientus pagal susitarimą.
Jei neatsiliepia, skambinti 374-8004.

DR. C. K. BOBELIS
INKSTŲ IR ŠLAPUMO TAKŲ CHIRURGIJA
Telef. 695-0533
Fox Valley Medical Center
860 SUMMIT STREET
ROUTE 58, ELGIN, ILLINOIS

DR. PAUL V. DARGIS
GYDYTOJAS IR CHIRURGAS
Westchester Community klinikos Medicinos direktorius
1938 S. Hanheim Rd., Westchester, IL.
VALANDOS: 3—9 darbo dienomis ir kas antrą šeštadienį 8—3 val.
Tel.: 562-2727 arba 562-2728

TEL. — BE 3-5893
DR. A. B. GLEVECKAS
GYDYTOJAS IR CHIRURGAS
SPECIALYBĖ AKIŲ LIGOS
3907 West 103rd Street
Valandos pagal susitarimą.

DR. FRANK PLECKAS
OPTOMETRISTAS
KALBA LIETUVIŠKAI
2618 W. 71 St. Tel. 737-5149
Tikrina akis. Pritaiko akinius ir "contact lenses"
Val. pagal susitarimą. Uždaryta trec

DR. LEONAS SEIBUTIS
INKSTŲ, PŪSLĖS IR PROSTATOS CHIRURGIJA
2656 WEST 63rd STREET
Val. antrad. 1—4 popiet
ketvirtd. 5—7 val. vak.
Ofiso telef.: 776-2880
Rezidencijos telef.: 448-5545

DR. VYT. TAURAS
GYDYTOJAS IR CHIRURGAS
Bendra praktika, spec. MOTERŲ ligos.
Ofisas 2652 WEST 59th STREET
Tel. PR 8-1222
OFISO VAL.: pirm., antrad., trečiau ir penkt. 2-4 ir 6-8 val. vak. Šeštadieniais 2-4 val. popiet ir kitu laik pagal susitarimą.

P. SILEIKIS, O. P.
ORTHOPEDAS-PROTEZISTAS.
Aparatai - Pretezai. Med. bandažai. Speciali pagalba kojom (Arch Supports) ir t. t.
VAL.: 9—4 ir 6—8. Šeštadieniais 9—
2850 West 63rd St., Chicago, Ill. 60629
Telef.: PRospect 6-5084

Gėlės visoms progoms
BEVERLY HILLS GĖLINYČIA
2443 WEST 63rd STREET
Telfonai: PR 8-0833 ir PR 8-0834
Naujoji Barbaros ir Gene Drishių krautuvė.
THE DAISY STORE
9918 Southwest Hwy Oak Lawn
Tel. 499-1318

PERKRAUSTYMAI
MOVING
Leidimai — Pilna aporauda
ŽEMA KAINA
R. ŠERĖNAS
Tel. WA 5-8063

MOVING
Apdraustas perkraustymas iš įvairių atstumų.
ANTANAS VILIMAS
Tel. 376-1882 arba 376-5996

SOPHIE BARCUS
RADIJO ŠEIMOS VALANDOS
Visos programos iš WOPA,
1490 kil. A. M.
Lietuvių kalba: kasdien nuo pirmadienio iki penktadienio 3:00—3:30 val. popiet. Šeštadieniais ir sekmadieniais nuo 8:30 iki 9:30 val. ryto.
Vedėja Aldona Daukus
Telef.: HEmlock 4-2413
7159 So. MAPLEWOOD AVE.
CHICAGO, ILL. 60629

and PLEASE make people more careful

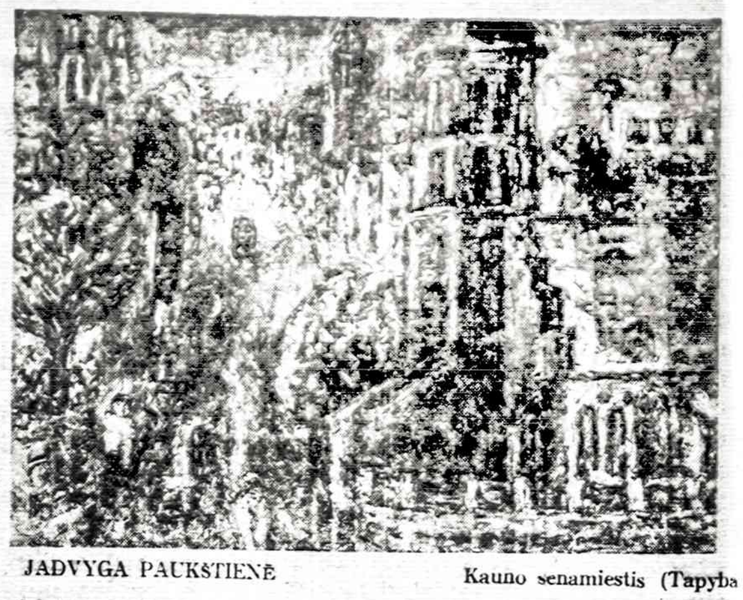

JADVYGA PAUKŠTIENĖ Kauno senamiestis (Tapyba

East Chicago, Ind.

(Atkelta iš 3 psl.)

tendentas F. Lopez. A. Vinikas įteikė dovanas legionierių vadams 289 ir 369 Postų vadams. Po dovanų įteikimo kalbėjo J. Valeika ir K. Valeika. Kalbos buvo sklandžios ir neperilgos. Pusryčiuose dalyvavo 75 asmenys.

Sekančią dieną 10:30 val. sekmadienį pamaldos įvyko Gary, Šv. Kazimiero, Šv. Petro ir Povilo, Whiting ir Šv. Pranciškaus bažnyčiose E. Chicagoje. Bažnytinės iškilmės E. Chicagoje prasidėjo vėliavų įnešimu. Vėliavas įnešė J. Valeika, V. Degutis, V. Urba, Vytauto Posto legionierius F. Petrites ir tautiniais drabužiais pasipuošusios J. Petraitienė ir J. Valeikienė.

Kunigas Sabaliauskas šventas mišias atnašavo už žuvusius dėl Lietuvos laisvės ir pasakė tai dienai pritaikytą pamokslą. Pamokslas buvo patriotiškas, tiek jaudinantis, kad publiką vedė net ašarų. Parapijos mišrus choras, kuriam vadovauja muzikas A. Gieraitis, darniai giedojo tai dienai skirtas giesmes. Solistė N. Aukštuolienė soprano giedojo solo. Choras giesmes baigė Lietuvos himnu.

Šventės minėjimas ir bankietas turėjo prasidėti 4 v. vakaro parapijos salėje. Iš arti ir toli susirinko laiku pilna salė, daug svečių. Dėl keleto žymių politikų vėlavimosi pradėjo minėjimą 4:50 minučių. Minėjimą suruošti komiteto pirmininkas J. Iškilmes pasveikino dalyvius, Valeika atidarydamas šventės priminė Vasario 16-os reikšmę ir įnešus vėliavas perdavė mikrofoną ceremonijų meisteriui parapijos klebonui I. Vičiūrai. Invokaciją sukalbėjo kun. J. Daniels.

Po vienos kitos minutės scenoje pasirodė solistė A. Giedraitienė ir muzikas A. Giedraitis. Giedraičiui palydint pianinu, solistė ir publika sugiedojo Amerikos ir Lietuvos himnus. Giedraičių šeima tuojau atgaivino publiką iš nuobudulio ir ilgo laukimo—padainavo: Kada girdžiu aš dainą, Čerienės; The Impossible Dream, Mitch Leigh; Tėvynė manoji, Čerienės. Stiprų Alto ir scenoje solistės laikyseną publika pamilo — n esigailėjo gausių plojimų ir iššaukė Giedraičius į sceną ir dar padainavo: Kur bakūžė samanota, Šimkaus.

Tautiniais drabužiais pasipuošę B. Vilutienė ir J. Valeikienė Giedraičiams įteikė gėles. Po meninės dalies vakarienė. Šeimininkės ir padavėjos stalus aptarnavo greit ir gerai. Skanaus maisto ir įvairaus buvo užtektinai. Per ilgą pertrauką neužėmus svečių pavalgius atsirado ir tokių luganų, kurie išslinko į namus. Prasidėjo politikieri ų pristatymas, kurių buvo apie tuzinas, ir vėl viskas gyvai sklandžiai ėjo. Kalbas pasakė E. Chicago policijos vadas R. Stiglich, WJOB stoties žinių laidos komentatorius, Irving Lewin. Jo kalba ryškino Lietuvių kovą atgauti laisvę. Buvo pateikta rezoliucija ir vienbalsiai priimta ir A. Viniko, mūsų apylinkėje lietuvybės išlaikymo šulo, pasakyti šilti žodžiai publikos gausiai nuploti.

Hammond meras E. J. Baskosky pasakė palankią kalbą lietuviams. Šiais metais E. Chicago meras R. Pastrick tik po operacijos minėjime nedalyvavo. Indianos Kongresmanas A. Benjamin savo kalboje priminė žmogaus teises ir visus ragino jas remti.

Pagrindinis kalbėtojas kaip ir pridera, kalbėjo paskutinis, žinomas visuomenininkas (R) LB centro valdybos pirmininkas Dr. P. V. Dargis. Jo kalba susilaukė gausių plojimų. Kalba patriotiška ir neperilga. Kongresmano Benjamino ir Dr. P. V. Dargio kalbos gavo didžiausią pritarimą, kurį publika išreiškė smarkiais plojimais ir pritarimo šūkiais.

Aukų Lietuvos laisvinimo reikalams surinko $1,348. Stambiausias aukotojas J. Klimas su $500 ir kitos parengimo pajamos sudarė virš $500 gryno pelno. E. Chicagoje dar nebuvo tokių derlingų metų. Barą tvarkė Z. Stankus. Iš baro gauta gražaus pelno. Daug darbo ir rūpestingumo įdėjo mūsų apylinkėje žinomos šeimininkės T. Degutienė, M. Stankienė ir E. Jasaitienė.

K. Čiurinskas

RODEZIJOJE PASIRAŠYTAS SUSITARIMAS

SALISBURY, Rodezija. —Rodezijos premjeras Ian Smith praeitą penktadienį pasirašė susitarimą, kuriame Rodezijos vadai perims krašto valdžią šių metų gruodžio 31 dieną. Pasirašymo ceremonijose dalyvavo veik visi juodžių organizacijų vadai. Dabartiniu metu Rodezijoje yra 270,000 baltųjų. Dokumentą pasirašiusieji juodžių vadai pasižadėjo gerbti baltųjų teises ir jiems nekerštauti. Užsienio atstovai abejoja, ar Rodezijos juodžiai laikysis susitarimo ir lauks paskutinės šių metų dienos. Užienin išvykusieji Rodezijos juodžiai skelbia, kad jie nepripažins šio susitarimo ir tęs kovą prieš Ian Smith vyriau sybę.

Padėtis Pietų Afrikoje

SALISBURY, — Rodezijoje, 225 ketvirtainių mylių baltųjų farmerių apgyventame plote, aplinkui Salisbury įvestas nuo sutemos iki aušros draudimo laikas ir per visą naktį gali būti nušautas bet kas aptiktas lauke ar gatvėje. Tokie draudimai policijos įvesti ir daugelyje Rodezijos sričių, kaip priemonė neleisti juodųjų nacionalistų partizanams plėsti terorą. Pačiame Salisbury mieste du juodžiai daržovių pardavėjai perduoti teismui, kaltinami sostinės priemiestyje ir pačiame centre padėję 5 bombas, kurios šeštadienį sprogo, bet apie rezultatus trumpame pranešime nieko nepasakyta.

Numbijos (Pietvakarių Afrika) policija pirmadienį ašarinėmis bombomis išblaškė juodųjų demonstrantų būrius, kurie per naktį kariavo savo genčių tarpe, kurių vieni pritaria ir remia, kiti yra priešingi baltųjų mažumos valdžiai Pietų Afrikoje.

KARACHI, Pakistanas.—Kariškas teismas penkis televizijos stoties tarnautojus už TV stoties perėmimą negalint susiderėti dėl algų, nubaudė po metu kalėjimo ir po 10 rykščių. Panašios teimo bausmės nuspręstos Lahore ir Ravalpindi TV stočių tarnautojams už prašymą pakelti algas pagrasinant streiku.

TAUTINIŲ KAPINIŲ SUSIRINKIMAS

Ateinantį sekmadienį, kovo 12 dieną, lygiai 1:30 val. po pietų, Dariaus Girėno salėje, esančioje 4416 S. Western Avenue, įvyks Lietuvių Tautinių Kapinių sklypų savininkų metinis susirinkimas.

Visi sklypų savininkai turėtų šiame susirinkime dalyvauti, kad žinotų, kaip išrinkti direktoriai tvarko visus kapinių reikalus. Valdyba praneš, ką ji per metus per metus yra padariusi.

Lietuvių Tautinėse Kapinėse šiais metais kapų puošimo iškilmės įvyks sekmadienį, geg. 28 d. Visi Chicagos lietuviai minėtą dieną kviečiami kapų Puošimo Dienos iškilmėse dalyvauti.

Lietuvių Tautinių Kapinių pirmininkas yra Jonas Jokubonis.

SUSIRINKIMŲ PRANEŠIMAI

Zarasiškių klubo narių susirinkimas įvyks sekmadienį, kovo 12 d., Šaulių Namuose, 2417 W. 43rd St. 2 val. popiet. Buvo nutarta rengti pavasarinį banketą, kuris įvyks balandžio 1 d., Vyčių salėje, 2455 W. 47 St.
Valdyba

Upytės Draugiškas klubas rengia žaidimų pobūvį — bunco party, sekmadienį, kovo 12 d., 1:30 val. po pietų Dariaus-Girėno salėje, 4416 So. Western Ave. Nariai ir svečiai kviečiami atsilankyti. Bus gėrų dovanų ir kavutės po židimų.
A. Kalys

Lietuvių Moterų Draugijos "Apšvieta" metinis narių susirinkimas įvyks šeštadienį, kovo 11 dieną, 2:00 val. po pietų, 2549 W. 71 St. Narės kviečiamos atsilankyti, nes yra daug svarbių reikalų aptarti ir laikas užsimokėti duokles. Bus ir vaišės.
Rožė Didžgalvis, rašt.

Žemaičių Kultūros klubo narių eilinis susirinkmas įvyks trečadienį, kovo 15 d., 1:00 val. po pietų Šaulių Namuose 2417 W. 43 St. Nariai kviečiami atsilankyti, nes yra daug svarbių reikalų aptarti ir jau laikas užsimokėti duokles Bus ir vaišės.
Rožė Didžgalvis, rašt.

ŠVENTO RAŠTO PAMOKYMAI IR PAAIŠKINIMAI
KIEKVIENĄ DIENĄ BŪTINI KRIKŠČIONIUI

palaiminimas". — 1 Mozės 12:2.

Šitais Viešpaties žodžiais yra patvirtintas pareiškimas, "kad per daugelį sielvartų mums reikia įeiti į Dievo karalystę". Taip nėra dėlto, kad Dievo galybė negali apsaugoti mus nuo vargų ir sielvartų, arba kad Viešpats nesirūpina mūsų reikalais. Taip darosi dėlto, kad Dievo bažnyčia yra pastatyta aštriausiems ištyrimams, auklėjama, lavinama ir mokoma, kad ištyrimuose parodytų savo paklusnumą, ištvermingumą ir ištikimumą Viešpačiui. Ištyrimais Dievas mėgina mūsų tikėjimą, kantrumą, pasišventimą, atsidavimą jam ir mylėjimą Dievo ir tų, kurie yra jo. O dangiškasis atlyginimas žadamas tik nugalėtojams.

Visi žino, kad mirtis yra žiauri ir paliečia kiekvieną. Bet kur yra mirusieji? Į tą klausimą atsako knygutė "Viltis po mirties", kurią gausite nemokamai. Rašykite:

F. ZAVIST, 3715 West 66th STREET, CHICAGO, ILL. 60629.
ŠV. RAŠTO TYRINĖTOJAI

Mažeika & Evans
Laidotuvių Direktoriai
6845 SOUTH WESTERN AVE.
Trys Moderniškos Koplyčios
Mašinoms Vieta
Tel. 737-8600
Tel. 737-8601

EIDEIKIS
GAIDAS -- DAIMID
SENIAUSIA IR DIDŽIAUSIA LAIDOJIMO ĮSTAIGA
4605-07 SO. HERMITAGE AVENUE
Tel. 927-1741 — 1742
4330-34 SO. CALIFORNIA AVENUE
Telefonas 523-0440
MODERNIŠKOS AIR-CONDITIONED KOPLYČIOS

PETKUS
TĖVAS IR SŪNUS
GRABORIAI IR NAMAI HOME
4533 W. 71st Street
Telef. GRovehill 6-2345-6
1410 So. 50th Ave., Cicero
Telef. TOwnhall 3-2108-9
TRYS MODERNIŠKOS KOPLYČIOS
AIKŠTĖ TUTOMOBILIAMS PASTATYTI

GRABORIAI
Chicagos
Lietuvių
Laidotuvių
Direktorių
Asociacijos
AMBULANCE
PATARNAVIMAS DIENĄ IR NAKTĮ
★
TURIME KOPLYČIAS VISOSE MIESTO DALYSE.

ANTANAS M. PHILLIPS
TOMAS IR LAURYNAS LABANAUSKAS
3307 So. LITUANICA AVENUE. Phone. YArds 7-3401

BUTKUS - VASAITIS
4330 So. 50th Ave., Cicero, Ill. Phone. OLympic 2-1003

PETRAS BIELIŪNAS
3348 So. CALIFORNIA AVE. Phone: LAfayette 3-3572

GEORGE F. RUDMINAS
3319 So. LITUANICA AVE. Tel.: YArds 7-1138-1139

STEPONAS C. LACK IR SŪNŪS
(LACKAWICZ
2424 WEST 69th STREET — REpublic 7-1213
2314 WEST 23rd PLACE — VIrginia 7-6673
11028 SOUTHWEST HIGHWAY, Palos Hills, Ill. 974-4418

P. J. RIDIKAS
3354 So. HALSTED STREET — Phone: YArds 7-1911

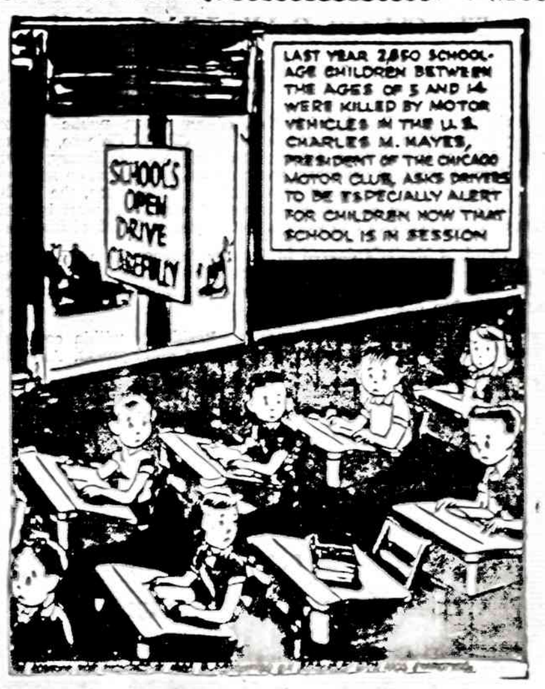

TRUMPAI

— **Stasys Neniškis** iš Brighton Parko savo gerus linkėjimus atlydėjo $7 auka Naujienų paramai. Tos apylinkės tautietis užsisakė Naujienas vieneriems metams ir įteikė $2 už kalendorių, bet pavardės prašė neskelbti. Dėkui už aukas ir už dėmesį Naujienoms bei jų platinimo vajui.

— **A. Staras** iš Gulfport apylinkės, St. Petersburg, Fla., pratęsdamas savo prenumeratą, parėmė Naujienų leidimą $5 auka. Dėkui.

— **A. Ašoklis** iš Cicero apylinkės, gavęs kalendorių, parėmė Naujienų leidimą $5 auka, atsiųsdamas ją specialiu laišku. Dėkui.

— **Joseph Strumskis** iš New Port Richey, Fla., atsiuntė tokį laišką: "Su šiuo laišku gaunate $36 čekį už Naujienų prenumeratą, o likutis lai bus už kalendorių ir spaudos paramai. Ta proga priimkite gerus linkėjimus ir juos perduokit visiems darbuotojams ir bendradarbiams". Dėkui už ankstybą beraginimo prenumeratos pratęsimą ir už auką.

— **Bronius Skorubskis**, Gulfport, Fla., tarp kita ko taip rašo: "Taip pat siunčiu $5 už kalendorių. Esu dėkingas už rašymą teisybės ir už gynimą lietuviškų demokratinių organizacijų nuo nedemokratinio elemento, kuris siekia palaidoti Altą ir nori visiško dominavimo ir vadovavimo visiems lietuviams dideliam Brežnevo džiaugsmui, siekiačiam mus suskaldyti ir sėti neapykantą mūsų brolių širdyse. Gaila sakyti, kad to pasekoje mūsų susiskaldymas jau tapo neapykanta vieni kitiems. Kalčiausia šiame dalyke yra spauda, kuri vietoje informacijos duoda vienašališką propagandą ir vienšališkas žinias. Už teisingą informaciją Naujienos nusipelno visų lietuvių dėmesį ir paramą". Dėkui už laišką ir už auką.

— **Aktorius ir režisorius Juozas Gučius**, gyvenęs Adelaidėje, mirė ir palaidotas š. m. vasario 25 d. Velionis paliko liūdinčią žmoną ir seserį Emiliją Kolbienę gyv. Chicagoje.

— **Simas Kudirka** iš Bronx, N. Y., yra pakviestas garbės svečiu į Young Americans for Freedom Vidurinio Atlanto pakraščio konferenciją Hilton viešbutyje, Tarrytown, N. Y., kovo 31—balandžio 2 d. Paskutinę konferencijos dieną įvyks iškilmingas banketas, kurio metu svečiui bus įteiktas Laisvės pažymėjimas. Informacijas teikia YAF įgaliotinis Ken Grasso, 25 Jane St., New York, NY 10014. Tel. (212) 929-0100. YAF organizacija protestavo dėl Kudirkos atidavimo rusams ir darė žygių jį išlaisvinti.

M. Ivanauskas — Liepsnos tapyba

— **Liudvika Budrikaitė-Bublauskienė**, ilgametė Naujienų skaitytoja ir rėmėja, staiga mirė vasario 26 d. sulaukusi 81 m. amžiaus. Palaidota Lietuvių Tautinėse kapinėse. Liūdėti liko vyras Jonas, sūnus Algirdas, duktė Florencija, sesuo Edita Rimkus ir kiti giminės. Apgailestaudami jos mirtį, reiškiame jiems užuojautą. Velionė visą laiką rūpinosi Naujienomis, ypatingai jų platinimo vajumi, tik liga neleido šiuo reikalu padėti.

— **Antanas Blasky**, ilgametis Naujienų skaitytojas, mirė kovo 2 d. sulaukęs 91 metų amžiaus. Palaidotas Lietuvių Tautinėsė kapinėse. Paskutiniu metu jis buvo Brookwood slaugymo namuose, Desplaines, Ill. Jo gerove rūpinosi Helen Inicis, Park Ridge, Ill.

— **British-American Comedy Club** ruošia viešą ir nemokamą rodymą filmų "Magical Mystery Tour" ir "Carry on Camping" Daley kolegijos 602A kambaryje, 7500 So. Pulaski Rd., kovo 16 d. 1:40 val. popiet.

— **Salomėja Janulaitienė** išrinkta Lietuvių Agronomų S-gos pirmininke, Ignas Andrašiūnas — vicepirm., Stasys Juozapavičius — sekr., Viktoras Bačinskas — ižd., Antanas Šošė — valdybos nariu.

— **Petras Simanauskas** perrinktas LKS Ramovės Hartfordo skyriaus pirmininku, Antanas Kuprys ir Jonas Šimanskis — vicepirm., Vaclovas Nenorta — ižd., Jurgis Petkaitis ir Vytautas Petravičius — kultūros reikalams, o Adolfas Maslauskas išrinktas sekretorium. Revizijos komisiją sudaro Jonas Dapkus, Henrikas Dapkus ir Antanas Mockus. Skyrius aktyviai dalyvauja visuomeninėje veikloje. Jo ruošiamas tradicinis pavasario balius bus balandžio 1 d. Piliečių klubo salėje.

◆ **Lietuvių Tautinių Namų Valdyba** šaukia šių namų narių vienuoliktąjį metinį susirinkimą, 1978 m. kovo mėn. 11 d. (šeštadienį), 5 val. p. p., 6422 S. Kedzie Ave., Chicagoje.

Susirinkimui pasibaigus, 7 val. vak. visi susirinkime dalyviai ir jų artimieji kviečiami šeimyniškai vakarienei toje pat salėje. Vakarienei registruotis pas B. Kasakaitį, tel. 778-7707 arba 778-9878. (Pr.)

Daugiau tolerancijos

(Atkelta iš 2 psl.).

remti Amerikos Lietuvių Tarybą (Altą), kad tokia "Vienybės" vedamojo esmė. Ir tuo buvo Bendruomenė įdrėksta Girdi, ji varstanti duris Washingtone. Jai nelabai terūpi šeštadieninės mokyklos, nei spauda. Man atrodo, kad tai labai teisinga užuomina. Juk B-nė turėtų didelį dėmesį atkreipti į lietuvybės išlaikymą, nes jaunosios kartos nulietuvėjimas eina sparčiai žemyn Tailiudija, koks jau nemažas skaičius jaunimo nesidomi lietuvybės reikalais. Labai lengvai galėjai pastebėti Vasario 16-sios šventės Chicogaje minėjime. Kiek jaunimo dalyvavo "Maria High" mokykloje, kad ir mūsų didžiųjų organizacijų jaunimo. Nors buvo atvykęs iš Washingtono ir senatorius Dole, kuris lengvai galėjo pastebėti, kiek mažai salėje jaunimo. Kodėl Barzdukas niekad nėra pareiškęs susirūpinimo dėl mūsų jaunosios kartos didelės jos dalies pasimetimo? Kodėl šiame minėjime nesiteikė dalyvauti dabartinis Pasaulio Lietuvių pirmininkas? Neteko spaudoje skaityti, kad jis tą dieną būtų kur nors išvykęs skaityti paskaitos. Ar tai ne liūdina, kad į šventę teikėsi atvykti estai, latviai, ukrainiečiai , tuo tarpu Pasaulio Lietuvių pirmininkas nesiteikė pasirodyti, tarti susirinkusiems pasveikinimo žodį. Bet jis pasirodo su prakalbėlėmis eiliniuose Bendruomenės apylinkių susirinkimuose Tai faktai, dėl kurių Barzdukas turėtų atvirai pasisakyti, o ne pulti ir niekinti tuos, kurie tokias ir panašias negeroves aikštėn iškelia.

Barzdukas giriasi, kad Bendruomenė orgnaizuoja spaudos mėnesius. Organizuoja. Bet ji ieško skaitytojų tik tiems laikraščiams, kur jis gali talpinti savo piktais plūdymais pripildytus rašinius. Baigdamas šias mintis reikėtų Barzdukui pareikšti, nereikia plūduriuoti savo siaurumos ir sėklumos vandenyse, koliotis, skelbti tokius pareiškimus, kurie mus ne vienija, o tik kursto, bet ir veda lietuvišką išeiviją prie susiskaldymo.

1978 METŲ KELIONĖS Į LIETUVĄ

BIRŽELIO 27 iki Liepos 6—10 d.
LIEPOS 25 IKI RUGPIŪČIO 3—10 d.
RUGPIŪČIO 22 IKI RUGP. 31—10 d.

Visos kelionės turės vienos dienos ekskursiją į Kauną. Visose kelionėse bus palydovai. Pirmos klasės viešbučiai, trys valgiai į dieną. USSR viza $15.00. Visose kelionėse galima pasilikti Europoje ir vėliau sugrįžti tuo pačiu bilietu. Užsisakant vietą reikia imokėti $100.00 rankpinigių.

Kaina iš Chicagos asmeniui $1,195.00

DĖL INFORMACIJŲ KREIPKITĖS:

Marius Kiela
6557 So. Talman Ave.
Chicago, Ill. 60629
312-737-1717

— arba —

GORDON TRAVEL SERVICE
Prudential Plaza
Chicago, Ill. 60601
312-644-3003

Air fares subject to change and government approval

SIUNTINIAI Į LIETUVĄ
MARIJA NOREIKIENĖ
2608 West 69th St., Chicago, Ill. 60629 • Tel. WA 5-2787
Didelis pasirinkimas geros rūšies įvairių prekių.
MAISTAS IŠ EUROPOS SANDĖLIŲ.

SIUNTINIAI Į LIETUVĄ
Cosmos Parcels Express Corp.
MARQUETTE GIFT PARCELS SERVICE
2301 W. 69th St., Chicago, Ill. 60629. — Tel. WA 5-2737
3333 So. Halsted St., Chicago, Ill. 60608. — Tel. 254-3328
V. VALANTINAS

"LIETUVOS AIDAI"
KAZĖ BRAZDŽIONYTĖ,
PROGRAMOS VEDĖJA
WOPA 1490 AM Fri. at 9:30—10:00 p. m.
WLNR 106.3 FM Sat. at 8:00—10:00 p. m.
2646 W. 71st Street, Chicago, Illinois 60629
Telef. – 778-5374

COMMISSIONER

The Chicago Public Library
Chicago, Illinois

Responsible for overall administration of an urban public library and library system, which is a department of the City of Chicago, serving a population of 3.3 million with a departmentalized Central Library, newly renovated Cultural Center, 78 branches, and outreach and extension services. Public library background, successful administrative experience, the ability to direct a large staff are essentials. Successful candidate must be able to relate to other city agencies and work effectively with Board of Directors.

Position requires Master's degree in Library Science from ALA-accredited program, ten years of experience in library field, successful experience at policy-making level, through knowledge of administrative procedures and strong leadership qualities.

Salary $45,800. Liberal fringe benefits. Residency within corporate limits of t he City of Chicago is required at time of employment. An equal opportunity employer.

By May 1, 1978, send letter and resume to:

MR. ARTHUR J. MURPHY
Deputy Commissioner
The Chicago Public Library
425 NORTH MICHIGAN AVENUE
Chicago, Illinois 60611

JUBILIEJINIŲ METŲ NAUJŲ SKAITYTOJŲ VAJUS

NAUJIENOS šemet sueja 63 metai. Minint tą sukaktį, gerbiant pirmojo Amerikos lietuvių dienraščio steigėjus bei Lietuviškos spaudos pirmūnus ir atliekant būtinas pareigas amžinam Lietuvybės klėstinui skaitlingas Naujienų platinimo vajus.

NAUJIENOS tvirtai stovi ir kovoja už Lietuvos ir pavergtų lietuvių laisvę neįdamos ir nuoširdžiausias į santykius su okupantais ar jų įgaliotiniais.

NAUJIENOS palaiko visas lietuvių demokratines grupes, jų bendras institucijas ir remia visų lietuvių bendruosius darbus bei tikslus.

NAUJIENOS atstovauja tylėjėją lietuvių daugumą kiais pasimetimo, retorikos ir politinių iliuzijų laikais. Jos yra visiems įdomios, naudingos ir reikalingos, net būtinos. Ne veltui, gerose draugijose girti Naujienas yra mada. Lai ta mada taptapa jas prenumeruoti.

Todėl Naujienų vadovybė ir Vajaus komisija Jubiliejinių metų proga skelbdama platinimo vajų kreipiasi į visus lietuvius pasekti lietuviškos spaudos pirmūnų pavyzdžiais užsiprenumeruojant Naujienas tikslu sudaryti stiprėjančią tolimesniems darbams ne tik laikraščio, bet ir visos lietuvybės taip pat pavergtos Lietuvos ir jos žmonių gerovei, siekiant visuotino lietuviškų reikalų renesanso.

KAINUOJA: Chicagoje ir Kanadoje metams — $30.00, pusei metų — $16.00 trims mėn. — $8.50, vienam mėn. $3.00. Kitose JAV vietose metams — $26.00, pusei metų — $14.00, vienam mėn. — $2.50. Užsieniuose — $31.00 metams. Susipažinimui siunčiams savaitę nemokamai.

Prašoma naudoti šemiau esančią atkarpą.

NAUJIENOS,
1739 South Halsted St.
Chicago, Ill. 60608

☐ Siunčiu ..... dol. Naujienų prenumeratai, Jubiliejinio vajaus proga paremdamas lietuvišką spaudą.

☐ Vajaus proga prašau siųsti Naujienas dvi savaites susipažinimui nemokamai ir be jokių įsipareigojimų.

PAVARDĖ IR VARDAS _____

ADRESAS _____

REAL ESTATE.

Namai, Žemė — Pardavimui
REAL ESTATE FOR SALE

PASKOLOS PERKANT NAMUS, DAROMOS ILGIEMS TERMINAMS IR ŽEMAIS NUOŠIMČIAIS MĖNESINIAIS IŠSIMOKĖJIMAIS
DĖL VISŲ INFORMACIJŲ KREIPTIS Į
MUTUAL FEDERAL SAVINGS
PETRAS KAZANAUSKAS, Prez'dentas
2212 W. Cermak Road Chicago, Ill. VIrginia 7-7747

6 KAMB. MŪRAS, 3 mieg., 65-ta ir Talman, $27,500.

GRAŽUS BUNGALOW, 6 kamb., 2 židiniai 83-čia ir Kedzie, $64.200.

15 M. SENUMO 5½ kamb., 3 mieg., daug rūbinių, 2½ mašinų garažas, 63-čia ir Narraganset. $54,000.

2 AUKŠTŲ 2 po 6 mūrinis, 65-ta ir Talman. $32,500.

50 AKRŲ žemės Lemonte, $10,000 už akrą.

ŠIMAITIS REALTY
Notary Public
Iusurance, Income Tax
2951 W. 63rd St. Tel. 436-7878

M. L. S.
Gausus namų pasirinkimas pietvakariuose
BUDRAITIS REALTY
Įvairi apdrauda — INSURANCE
BUTŲ NUOMAVIMAS — parenkam nuomininkus
4243 W. 63rd St., Chicago
Tel. 767-0600.

2612 West 71 Street,
savininkas parduoda dviejų krautuvių mūrinį namą su ar be hardware biznio. 55 pėdų pločio sklypas, dviejų automobilių garažas.
Telefonuoti 476-2427.

WANTED REAL ESTATE
Nori Pirkti

NORIU PIRKTI iš privataus asmens dviejų ar daugiau butų namą Marquette arba Gage Pk. apylinkėje. Real Estate agentai prašomi nesikreipti. 863-3879

HELP WANTED — FEMALE
Darbininkių Reikia

BRIDGEPORT AREA
wanted companion to share meals and help arthritic elderly woman with cleaning and errands. 2 days a week. Prefer Lihtunian speaking. Car helpful
Call evenings or weekends
751-1960

YOUNG WOMAN
(18—40)
Live in — 5 day week. Happy home. Help with housework and 3 school age children. Own room and bath. Salary open. Call evenings
835-3896

SUDIEV, ŽIEMUŽE!

4 VIENETŲ mūras ir garažas. Naujas gazu šildymas. Našlė atiduoda už $38,800.

5 KAMB. labai modernus mūro namas ant plataus sklypo, tinkamas šeimai žavingai gyventi. Arti 73-čios ir Kedzie. $39,800.

LIUKSUS RANCH beveik naujas romėnų mūras. 3 miegami. Radiant dvi šildymo kontrolės. Daug priedų. 2 auto mūro garažas. Tik pamatę nupirksit už $40,000.

GRAŽUS 5 kamb. apie 20 m. mūras. Pušų medžio beismantas. 2 auto garažas. Marquette Parke. Tuoj galite užimti, $27,900.

GRAŽUS SKLYPAS ir garažas Marquette Parke.

TVIRTAS 2 aukštų mūras 2 butai ir maloni biznio patalpa 2 auto garažas. Savininkas nusileido iki $38,500.

VALDIS
REAL ESTATE
2625 West 71st Street
Tel. 737-7200 arba 737-8534

BUILDERS AND CONTRACTORS
Namų Statyba ir Remontas

ELECTROS ĮRENGIMAI, PATAISYMAI
Turiu Chicagos miesto leidimą. Darbu ir užmiesčiuose greit, garantuotai ir sąžiningai
KLAUDIJUS PUMPUTIS
4358 So. Washtenaw Ave.
Tel. 927-3559

DĖMESIO
52—80 M. AMŽIAUS VAIRUOTOJAI
Tiktai $98 pusmečiui automobilio liability apdraudimas pensininkams
Kreiptis
A. LAURAITIS
4645 So. ASHLAND AVE.
523-8775

A. TVERAS
LAIKRODŽIAI ir ĮRANGENYBĖS
Pardavimas ir Taisymas
2646 WEST 69th STREET
Telef.: REpublic 7-1941

M. ŠIMKUS
Notary Public
INCOME TAX SERVICE
4259 S. Maplewood. Tel. 254-7458
Taip pat daromi vertimai, giminių iškvietimai, pildomi pilietybės prašymai ir kitoki blankai

Siuntiniai į Lietuvą ir kitus kraštus
P. NEDZINSKAS, 4065 Archer Ave.
Chicago, Ill. 60632. Tel. YA 7-5980

BEST THINGS IN LIFE
Call Frank Zapolis
2208½ W. 95th St.
GA 4-8654
STATE FARM INSURANCE
State Farm Life Insurance Company

AR JAU PASIDARĖTE SAVO TESTAMENTĄ?

Tuo reikalu Jums gali daug padėti teisininko Prano Šulo parašyta, teisėjo Alphonse Wells peržiūrėta, "Sūduvos" išleista knyga —

KAIP SUDAROMI TESTAMENTAI

Su legališkomis formomis

Knyga su formomis gaunama 'Naujienų' administracijoj Knygos kaina $3.. Su legališkomis formomis — $3.50.

Užsakymus su Money order'iu siųsti: "Naujienos", 1739 S. Halsted St., Chicago, Ill. 60608.

Juozo Šmotelio

Atsiminimų Skirsneliai

atspausdinti

Graži, lengvai skaitoma ir įdomi 250 puslapių knyga sukrauta autoriaus troboje.

Čikagos ir apylinkių lietuviai, skirsnelių mėgėjai, prašomi atvykti ir knygą pasiimti. Kitur gyvenantieji prašomi užsisakyti paštu.

Knygos kaina — 5 doleriai.
Autoriaus adresas:

7114 S. Campbell Ave.
Chicago, Ill. 60629

Didžiausias kailių pasirinkimas
pas vienintelį lietuvį kailininką Chicagoje

NORMANAS BURŠTEINAS
Tel. 263-5826 (įstaigos) ir 677-8439 (buto)
185 North Wabash Avenue
2nd Floor Chicago, Ill. 60601