NAUJIENOS

VISŲ LIETUVIŲ LAIKRAŠTIS UŽ TAUTOS LAISVĘ

THE LITHUANIAN DAILY NEWS

The First and Greatest Lithuanian Daily in America

NAUJIENOS

The Lithuanian Daily News
Published by The Lithuanian News Publishing Co., Inc.
1739 So. Halsted Street, Chicago, Ill. 60608
HAymarket 1-6100

Over One Million Lithuanian In The United States

Library of Congress
Periodical Division
Washington, D. C. 20540

VOL. LXIII — Price 20 c. — Chicago, Ill. — Šeštadienis, — Saturday, March 11, 1978 — 58

LIEPĖ RUSAMAS KRAUSTYTIS IŠ ETIOPIJOS

NICARAGUOJE NUŠOVĖ SOMOZOS POLICIJOS VADĄ GEN. VEGĄ

Guatemaloje kandidatai negavo reikalingos balsų daugumos prezidento pareigoms eiti

MANAGUA, Nicaragua. — Gen. Raynaldo Perez Vega, 50 metus einantis prezidento Somozos policijos vadas, ketvirtadienį rastas nušautas ir įsuktas į raudoną ir juodą vėliavą. Atrodo, kad policijos vadas buvo nušautas ir paliktas jau trečiadienį, bet jis rastas tiktai ketvirtadienio popietę. Jis buvo pats artimiausias prezidento Anastasio Somozos patarėjas, svarstęs su prezidentu visus svarbesnius vidaus tvarkos reikalus. Gen. Vega buvo pasiruošęs pagrobti opozicijos vadus, bet jam nepavyko. Jis pats pateko į tokius spąstus ir geriausieji jo adiutantai nebežinojo, kur jis būtų galėjęs prapulti.

Išvyko į Honduras pasienį

Gen Vega turėjo vadovauti operacijoms, paruoštoms pačiame Honduras valstybės pasienyje. Ten Nicaraguos policija buvo pasiruošusi išvalyti nuo maištininkų pasienį, bet atrodo, kad pasienio jam neteko pasiekti. Kaip jis pateko į maištininkų rankas, tuo tarpu dar policija nebežino, bet jis rastas civiliniuose drabužiuose, be batų, gulįs veidu į žemę ir peršautas keiliomis kulkomis. Daugelis mano, kad jis pateko į sandinistų rankas tiktai po to, kai vieno ar dviejų savo bendradarbių buvo išduotas.

Guatemalo neišrinko krašto prezidento

GUATEMALA, sostinė.—Praeitą sekmadienį Guatemalos gyventojai rinko krašto prezidentą, bet nei vienas kandidatas negavo reikalingo balsų skaičiaus.

Guatemalos įstatymai reikalauja, kad kandidatas prezidento pareigoms suriktų bent 51% visų paduotų balsų. Jeigu nei vienas kandidatas tokio skaičiaus nebeturi, tai tada krašto seimo nariai pasirenka vieną iš visų kandidatavusų Jie gali pasirinkti daugiausia balsų, gavusį asmenį, bet gali pasirinkti ir mažiau balsų gavusį. Seimo nariai gali pasirinkti tokį kandidatą, kuris jiems geriausiai patinka.

Daugiausia balsų gavo Lucas Garcia, bet nežinia, ar jis turės pakankamai draugų Guatemalos seime.

— Izraelio karo ministeriui buvo pasakyta, kad Izraelis gaus savo lėktuvus lygiai tokiomis pačiomis teisėmis, kaip juos gaus arabų valstybės. Izraelis norėjo, kad Amerika neparduotų lėktuvų arabams.

KALENDORĖLIS

Kovo 11: Aura, Konstantinas, Eigustė, Žalvytė, Žiedūnas, Jovydas.

Kovo 12: Fina, Inocentas, Jorūnė, Regimantė, Galvirdas, Goštautas.

Saulė teka 6:11, leidžias 5:51
Oras: Saulėtas.

Prasidėjo tornadų sezonas

CHICAGO. — Meteorologai neslepia baimės, kad šį pavasarį galima tikėtis ypatingai žiaurių tornado audrų Viduriniuose Vakaruose, Illinojuje daugiausia. Nors tornadų sezonas prasidėjo praeitą trečiadienį, kovo 8 dieną, tačiau jie nepasirodysią kol sniegas nutirps. Nacionalė Oro Tarnyba iki tol visame Illinojuje mokyklose, ligoninėse ir biznio įmonėse organizuoja praktikos pamokas, kaip saugotis tornado pavojų paskelbus.

Paskutinis smarkių tornadų sezonas prasidėjo 1974 metų balandžio mėnesio pradžioj, kai ištisa eilė tornadinių audrų nusiaubė Viduriniuose Vakaruose, kur 350 žmonių buvo užmušta ir už $500 milijonų pridaryta nuostolių. Žiauriausias tornadas Ohio valstijoje visą Xenia miestelį nušlavė nuo žemės.

Tornadai visuomet būna nepastovūs ir nepatikimi ir iš anksto neatspėjami, aiškina meteorologijos profesorius Theodore Fujita Chicagos unversitete, pasauliniai žinomas smarkių audrų ekspertas.

Šiemet dėl daug sniego visame Vidurinių Vakarų plote žemė bus drėgna ir orui atšilus, garuojantį žemės šiluma sudaro ore tinkamą tarnadams atmosferą.

Illinois yra pačiame viduryje "tornadų vieškelio", kuris tęsiasi nuo Texas ir Oklahomos iki Michigano, Illinojaus yra tirščiausiai apgyventas, dėlto labiausiai nukentėjo. Daugumas čikagiečių dar nepamiršo tornado, kuris 1976 m. birželio 6 d. prasidėjo į rytus nuo Lemonto, užmušė 3 žmones ir apgrovė keletą blokų išilgai Ooak Lawn.

Prof. Fujita sako, kad tornadai bėga tarp 30 ir 60 mylių per valandą greičiu, bet pačiame tornado straublyje vėjo sūkurio greitis siekia 300 m. p. v. "Kai išgirsi garsą panašų į milijono bičių ūžimą, žinok, kad beturi galbūt 30 sekundžių, daugiausiai vieną minutę laiko pasislėpti"...

— Praeitą trečiadienį doleris Europos bankuose pradėjo kilti. Pradėjo prezidento pasiryžimas baigti angliakasių streiką.

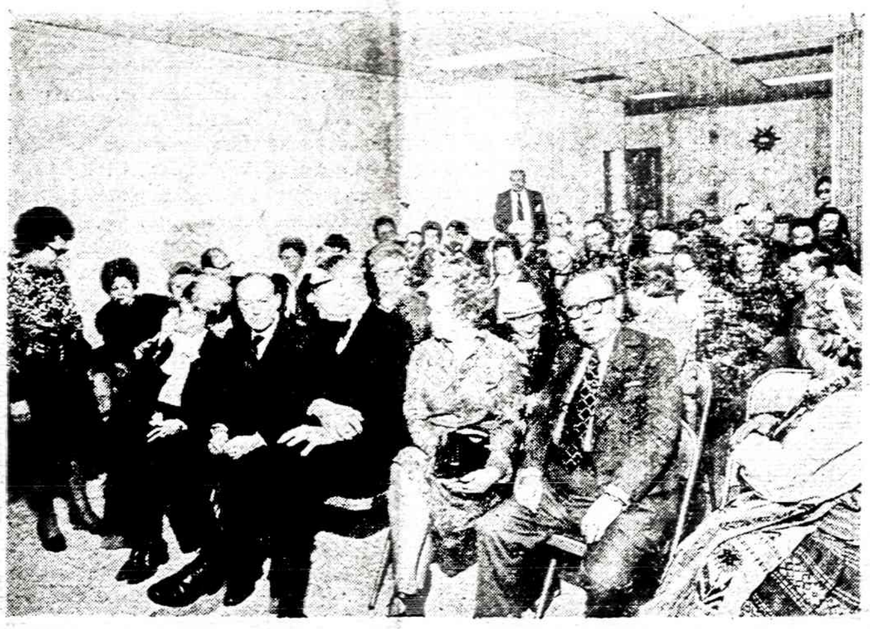

Vasario 16-ios dienos Lietuvos Nepriklausomybės paskelbimo 60 metų sukakties minėjimas Susivienijimo Lietuvių Amerikoje Centre, New Yorke. Minėjimo dalyviai: (iš kairės į dešinę) SLA sekretorė G. Meiliūnienė, E. Valiūnienė, Vliko pirmininkas dr. K. Valiūnas, Lietuvos Generalinis Konsulas Anicetas Simutis, J. Simutienė, SLA prezidentas P. P. Dargis, Br. Spudienė. Toliau — SLA iždo globėjos C. Austin ir J. Miller, J. Bajerčienė, SLA iždininkė E. Mikuzis, SLA viceprezidentas A. Chiplikas ir kiti.

WASHINGTONAS UŽ LIETUVOS LAISVĘ

Per keletą savaičių JAV senato ir atstovų rūmų nariai kongrese skelbė savo pareiškimus, stipriai pasisakydami prieš prie spaudą Lietuvoje ir pabrėždami lietuvių teises į laisvę. Be ankščiau spaudoje pasirodžiusių galime suminėti dar keletą pavyzdžių:

Kongesmanas J. Moakley (D., Mass.): "Sovietų Sąjunga žiauriai ignoruoja žmogaus teises savo pačios konstitucijoje. Jungtinių Tautų chartoje, Helsinkio susitarime...Negali būti jokio pateisinimo jų priespaudai Lietuvoje. Lietuvių tautos kova tęsis, nes negali būti kompromisų laisvės reikaluose."

Kongr. AnyVander Jogt (R.,Michigan): "Aš ryžtingai smerkiu imperialistinę politiką ryšium su nepriklausomos Lietuvos okupacija ir įkalinimu... Aš skatinu visus mūsų pasaulio laisvus žmones nenugręžti ausies nuo jų protesto balsų ir laisvės šauksmų... Atnaujinkime ir sustiprinkime savo tikėjimą, kad visa žmonija turės būti laisva."

Kongresmanas Jack F. Kemp (R., N. Y.): "Priimkime tvirtą įsipareigojimą, kad JAV panaudos visas progas siekti Lietuvos laisvo apsisprendimo. Mes, svarbiausia, turime užtikrinti Lietuvą ir lietuvių kilmės gyventojus JAV-se, kad jų praeities laimėjimai ir dabartinė kova nėra užmiršti. Su mūsų ir su kitų laisvei atsidavusių pagalba lietuvių laisvės svajonės galės tapti tikrove."

Kongr. John D. Dingell (D., Mich.), priminęs masinius persekiojimus Lietuvoje, pabrėžė: "Lietuvių nemirštantis ištvermingumas siekiant asmens ir tautos išlaisvinimo yra pavyzdys žmonijai ir sutvirtina mūsų pačių stiprų įsipareigojimą ginti pagrindines pavergtų tautų teises visur."

ALTo Informacija

Parkas pripažino davęs $750,000

WASHINGTON. — Pietinės Korėjos milijonierius, ryžtų pirklys Tongsun Park ketvirtadienį prisipažino išdalinęs JAV kongresmanams viso $750,000, iš tos sumos tarp $300,000 ir $400,000 politinėms kontribucijoms ir likusią dalį biznieriškiems interesams, bet visas dovanas dalinęs kaip užsienietis, ryžij pirklys, o ne kaip agentas, Kongreso palankumui Seoulo valdžios interesams nupirkti. JAV prosekutoriams praeitą sausio mėnesį jis pasakęs apie 30 kongresmanų pavardes ir jokių daugiau nebepridėjo.

Specialus patarėjas Leon Jaworskis pasakė reporteriams, Parko apklausinėjmą Atstovų Rūmų Etikos Komitete baigiant, kad Parko atsakymai "daugumoje daug pasako", bet keli kongresmanai ir kaip jie bus rekomenduoti disciplinarinei akcijai, jis negalįs spręsti.

Baltieji naciai prieš rudmarškinius

CICERO, Ill — Paaiškėjo, kad Amerikos naciai (Amerikos Nacionalsocialistų Partija, ANSP) yra skilusi į dvi dalis, netrukus o to, kai 1967 metais buvo užmuštas tos partijos steigėjas George Lincoln Rockwell. Vienos — originalės grupės — "rudmarškinių" grupės "fiureriu" "patapo Frank Collin, Chicago, o antrosios grupės, pasivadinusios National Socialist White People Party (Nacionalinė Baltųjų Žmonių Socialistų) partijos vadu — Matt Koehl.

Koehl dėl balandžio 20 d. Chicagos nacių ruošiamo Skokie "maršo" prieš žydus, pasakė, kad jo partija visiškai atsisako dalyvauti šitame marše".

Koehl savo partijos vyriausioje būstinėje Cicero, Ill., susikvietęs spaudos konerenciją, pasakė, kad jie su savo partija tame "marše" visiškai atsisakė dalyvauti.

KINIEČIAI NUŠOVĖ LĖKTUVO GROBIKĄ

HONGKONGAS. Britų kolonija. — 41 metų amžiaus lėktuvų mechanikas Shih Mingčiangas norėjo pagrobti Taivano transporto lėktuvą iš Taipei miesto, vežusio 92 keleivius į Hongkongą. Dar nepasiekus Hongkongo srities, Mingčiangas priėjo prie lankūnų kapitono, pagrąsino jam plaktuku ir pareikalavo, kad nenusileistų Hongkonge. Kapitonas paklausė, pasuko lėktuvą į komunistinės Kinijos teritoriją, bet neilgai. Netrukus jis ir vėl apsisuko ir nusileido Hongkongo aerodrome.

Paiškėjo, kad lėktuvo ir kapitono saugumo sargas kiniečių lėktuve priėjo prie lėktuov grobiko Minčiango ir vienu šūviu jį nušovė vietoje. Kai Taivano lėktuvas nusileido Hongkongo aerodrome, tai kapitonas papasakojo, kaip Mingčiangas buvo pagrobęs keleivinį lėktuvą ir kap saugumo pareigūnas jį nušovė vienu šūviu.

Pasirodo, kad Taivano vyriausybė kiekviename keleiviniame lėktuve turi po kelis sargus, turinčius įsakymą nušauti kiekvieną lėktuvo grobiką.

— Bethlehem plieno bendrovė, neturėdama reikalingų anglies atsargų, pradėjo atleidinėti darbininkus.

PREZIDENTAS CARTERIS RYŽOSI ĮSAKYTI MASKVAI IR KUBAI

Somalija pasitrauks iš Ogadeno, bet rusai ir kubiečiai privalo pasitraukti iš Etiopijos

WASHINGTON, D.C.—Prezidentas Carteris pareiškė spaudos atstovams, kad jis gavęs labai gerų žinių iš Mogadisko, Somalijos sostinės. Žinia sako, kad Somalijos vyriausybė nutarė atsaukti visas savo karo jėgas iš Ogadeno provincijos. Praeitų metų liepos mėnesį somaliečiai, ilgus metus gyvenę Ogadeno dykumose, sukilo prieš diktatūrinę puik. Mengistu Mariam vyriausybę, žudančią visus opozicijos atstovus ne tik politiniame Etopijos gyvenime, bet ir kariuomeneje. Vietomis Somalijos kariai padėjo sukilusiems Etiopijos somaliečiams. Dabar Somalijos vyriausybė atšaukia visus savo karius, buvusius somaliečių apgyventoje Ogadeno provincijoje.

Somaliečiams pasitraukus iš Ogadeno provincijos, prezidentas Jimmy Carteris reikalauja, kad Sovietų Sąjungos ir Kubos karo jėgos tuojau pasitrauktų iš Etiopijos. Prezidentas yra įsitikinęs, kad svetimų valstybių karo jėgos neprivalo kištis į vidaus konfliktus. Sovietų vyriausybė neturėjo ir neturi teisės gabenti į Etiopiją tokius didelius kiekius modernių ginklų, siųsti ten rusiškus ginklus, vartoti apmokytus Kubos karius ir primesti Etiopijos gyventojams visai svetimą komunistinę santvarką.

Tuo tarpu Somalijos vyriausybė paskelbė tokį oficialų pranešimą:

"Turint galvoje, kad galingosios valstybės yra nutarusios Rago iškyšulio konfliktą išspręsti taikiai ir atšaukti visas užsieniečių karo jėgas iš minėtos srities, Somalijos socialistų revoliucionierių Centro komitetas patavirtino rezoliuciją, kuri liepia Socalistinei Demokratinei (Somalijos) Respublikai atšaukti visas karo pėgas iš kovos frontų ir reikalauja: 1) kad visos vyrausybės atšauktų savo karo jėgas iš Afrkos Rago iškyšulio; 2) kad būtų leista Ogadeno gyventojams patiems nutarti, kaip jie nori tvarkyti visus savo reikalus; ir 3) prašo galingasias valstybes sudaryti sąlygas, kad vietos gyventojai galėtų nepriklausomai tvarkyti ir spręsti visus Rago škyšulio ir Ogadeno provincijos reikalus"

Prezidentas laikraštininkams padarė trumpus pranešimus, bet Somaljos vyriausybės pranešimas kelia viešumon visai naują klausimą. Amerikos karo laivams atplaukti į Raudonąją jūrą, vyko gana intensyvūs pasitarimai tarp galingųjų valstybių Etiopijos klausimu. Tų pasitarimų išdavos matomos ir Somalijos vyriausybės pranešime, liepiančiame rusams ir kubiečiams atšaukti savo karo jėgas iš Etiopijos. Somalijos vyriausybė pripažino, kad Ogadeno dykumoje turėjo savo kariuomenės dalinių, kuriuos rengiasi atšaukti, jeigu rusai ir kubiečiai atšauks savo karo jėgas. Sovietų generolas Petrov buvo pasiryžęs "išlaisvinti" Etiopiją nuo somaliečių, bet paskptinėmis dienomis sustabdė karo veiksmus ir laukia giedresnių dienų. Blogas oras sustabdė jo tankus, negalinčius prasiveržti per pakilusias upes ir nuo kalnų nuverstą molį.

PROKURORAS APSKUNDĖ VANDENŲ NUODYTOJUS

CHICAGO. — General, prokuroras William J. Scott ketvirtadienį įteikė skundą Apygardos Teismui prieš Nuclear Engineering kompaniją, kaltinant, kad ta kompanija išnuodijo daugumą žuvų ežere prie Sheffield, Illinois.

Scott įrodinėja, kad iš tos kompanijos nuodingų chemikalų atmatų suvertimo duobės ištakos užnuodytas vanduo Barbwire ežere išnuodijo visą žuvį.

"Didelis klausimas, ar tame ežere bėra likusi bet kokia gyvybė", pareiškė Scott.. Ta kompanijos chemikalinių atmatų suvertimo vieta jungiasi su minėta Branduolinės Inžinerijos kompanijos kontroversine atominių liekanų "laidojimo" vieta, kurią Scott dar pernai norėjo uždaryti. Prokuroras prašo teismą paskelbti "injuncton" kad ta kompanija nebegalėtų ateityje naikinti žuvis ir priversti tą kompaniją atlyginti už ligį tol nuodijimą.

Kaip Sheffieldo, taip Wilsonville įmonės esą gamina Pesticidą, vadinamą PCB (polychlorinuotus hyphenilus), kuriame esame daug insekticido (vabzdžiams naikinti) ir kt. nuodingų chemikalų, o tų chemikalų apsčiai rasta užnuodijusiose žuvyse.

SOVIETAI VETAVO BELGRADO RAPORTĄ

BELGRADAS, Jugoslavija — Baigiant Belgrado konferenciją, kuri truko daugiau kaip pusę metų, patikrinant Helsinkio nutarimus, sovietai piktai atsikirto į Jungtinių Valstybių priekaištus dėl "tiesos slopinimo" toje konferencijoje, patikrinant Helsinkio nutarimų vykdyma.

Sovietų delegatas Juri Voroncov sako paskutinėje kalboje 35 valstybių konferencijoje kaltino, kad "kai kurios delegacijos mėgino šią konferenciją išsukti į "psichologinio karo šunkelius", bet esą joms visiškai nepasisekė". Konferencijos paskutiniame raporte sovietai vetavo betkokį žmogaus teisių paminėjimą...

Socialinis draudimas ir aprūpinimas

Redaguoja PRANAS ŠULAS

III metai Kovo 11, 1978 Nr. 8 (18)

Klausimus ir medžiagą siųsti: 4436 So. Washtenaw Ave., Chicago, Ill. 60632

SOCIALINĖ APDRAUDA — VERTINGAS INVESTAVIMAS

Socialinis draudimas atstovauja vieną iš vertingiausių investavimų.

— Jeigu jūs esate darbininkas ir mokėjote maksimalinius socialinio draudimo mokesčius nuo 1937 iki 1977 metų, jūs sumokėjote $8,728.35. Pasiremiant tokia mokščių suma ir žinant, kad jums 1978 m. sueina 65 metų amž., tai jūsų pensijos čekis būtų $448,60 kas mėnuo, — pasakė Samuel White, distrikto vedėjas iš Circle Court Prekybos centro, soc. sec. įstaigos, esančios 500 S. Racine Ave., Chicago, Ill. 62607.

— Gaunant $448,60 čekį kiek vieną mėnesį, jūs įmokėtus mokesčius — $8,728.35 — per 18 mėnesių būsite išėmę.

Tačiau, daleiskim, kad jūs nesate sumokėję maksimalinių socialinio draudimo mokesčių? Daleiskim, pavyzdžiui, jūs esate sumokėję tiktai $5,000 soc. sec. mokesčiais per visą darbo laikotarpį. Jūsų pensijos čekis būtų apie $265 per mėnesį, ir jūs tą sumokėtų mokesčių sumą būsite išėmę per 18 mėnesių. Kaip jūs matote, nežiūrint to, kiek jūs būsite sumokėję soc. sec. mokesčių, jūs tuos pinigus atgausite laike dviejų metų.

Bet tai dar ne viskas. Jūsų soc. sec. mokesčiais gali būt apmokama nedarbingumo pensija, jeigu jūs rimtai susirgsite arba būsite susižeidęs prieš išėjimą į pensiją. Jeigu jūs numirtumėt prieš pensijos išsibaigimo laiką, jūsų šeima gal būt turėtų teisę gauti kas mėnesį čekius, pagrindžiant jūsų sumokėtais soc. sec. mokesčiais.

— Šiuo metu yra apie 33 milijonai žmonių, kurie gauna kas mėnesį soc. sec. čekius, — baigė savo pareiškimą spaudai Samuelis White. pr. š.

JŪS KLAUSIATE, — MES ATSAKOME

Ar aš galiu gauti dvi kompensacijas?

KL. Darbe aš susižeidžiau, buvau paguldytas į ligoninę. Da bar grįžau iš ligoninės, bet gydytojas pasakė, kad aš dar būsiu 1-2 mėn. nedarbingas. Šiuo metu aš gaunu Workmen's kompensaciją už fabrike įvykusį sužeidimą. Noriu sužinoti, ar aš galėčiau dar gauti nedarbo apdraudos pašalpą?. J. Jgn.

ATS. Nedarbo apdraudos sistema pritaikoma tiems asmenims, kurie neteko darbo ir atitinka tam tikriems reikalavimams, būtent: 1) asmuo turi būti darbingas, 2) galėtų dirbti, 3) aktyviai ieškotų darbo. Taigi jūs neatitinkate toms sąlygoms, todėl negalite gauti ne darbo pašalpos, be to jūs gaunate Workmen's kompensaciją už sužeidimą, tuo pačiu esate negalintis dirbti ir neturite teisės į nedarbo apdraudos pašalpą. p. š.

KL. Pasakykite, kaip yra apskaičiuojama viršlaikio valanda, T. V.

ATS. Čia patieksime pavyzdį, kaip yra apskaičiuojamas viršlaikio apmokėjimas:

Šarūnas dirba pramonėje, kuri atlieka vyrausybei pagal sutartį tam tikrus gaminius. Šiai pramonei nustatytas $1.25 į val. uždarbio minimumas. Visdėlto, ši pramonė darbin nkams moka $1,50 į val. Šarūnas negauna jokios kitokios kompensacijos.

Šarūnas per savaitę dirbo: pir., ant., treč., ket., penkt.,šešt. 6 v., 5 v., 6 v., 10 v., 8 v., 0 v. Iš viso tą saaivtę dirbo 35 v.

Ši lentelė rodo, kad Šarūnas ketvrtadienį dirbo daugiau negu 8 val. Bet j s išdirbo mažiau negu 40 val. tą savaitę. Visdėlto už ketvirtadienio 2 viršlaikio valandas jis turi gauti pusantro karto normalaus atlyginimo.

Jis už tą savaitę gauna: $1.50 x 35 valandų = $52.50 už normalų laiką, plius 75 centai x 2 valandų = $1.50 premija už viršlaikį. Taigi iš viso $54.

KL. Malonėkite išvardinti kokie yra apsaugos ir sveikatos rekalavimai darbovietėse. R. F.

ATS. Kiekviena sutartis turi nusatytų reikalavimų, kad darbas turi būti atliekamas pagal sanit sveikatos sąlygas. Jeigu sveikatos, sanitarinės ir įmonių inspekcijosc nuostatai atitinka atskiros valstybės įstatymams, tai tuo laikomi patenkinti tie reikalavimai.

KL. Būkite malonūs pasakyti, ar yra betkurie apribojimai dėl vaikų darbo parangų vykdyme B. Z.

ATS. Prie parangos darbų draudžiama dirbti jaunuoliams, jaunesniems kaip 16 metų amžiaus ir mergaitėms, jaunesnėms, kaip 18 metų amžiaus.

Kur reikia kreiptis dėl papildomų pajamų pašalpos?

KL. Kiek reikia būti žmogui nedarbingam, kad gautų papildomų pajamų pašalpą? T. Pr.

ATS. Kad turėtų teisę gauti papildomų pajamų (angliškai sutrumpintai vad. SSI) pašalpą, žmogus turi būti fiziškai ar men tališkai jaustų sveikatos pablogąjimą, kas jį sulaikytų nuo bet kurio darbo ir tas pablogėjimas būtų numatomas, kad jis tęsis mažiausiai 12 mėnesių laikotarpyje arba tos negalios rezultate žmogų ištiktų mirtis. Taigi toks asmuo, kuris atitiktų šiems nedarbingumo reikalavimams ir kitoms SSI sąlygoms jis gali turėti teisę į tokią pašalpą. Kreipkitės į jums artimiausią soc. sec. įstaigą, kuri padės jums užpildyti aplikaciją tokiai pašalpai gauti. p.

KL. Kokius mažamečių darbininkų amžiaus dokumentus firma privalo turėti? V.Č.

ATS. Ji turi pas save laikyti galiojančius mažamečių amžiaus pažymėjimus, kuriais įrodoma jo(jos) tam darbui pakankamas amžius. Amžiaus pažymėjimai (Age Certificate) yra priimami kaip amžiui įrodyti dokumentas. Jie paprastai gaunami valstijos darbo ar švietimo departamentuose arba vietos mokyklų raštinėse.

KL. Pasakykite, ar parangos darbai gali būti duodami į namus atlikti? D. G.

ATS. Bendrai negalima parangos darbų duoti atlikti į namus, išskiriant invalidus, jei jie tuos darbus dirbtų savo darbovietėse, prisilaikydami įstatymų reikalavimų.

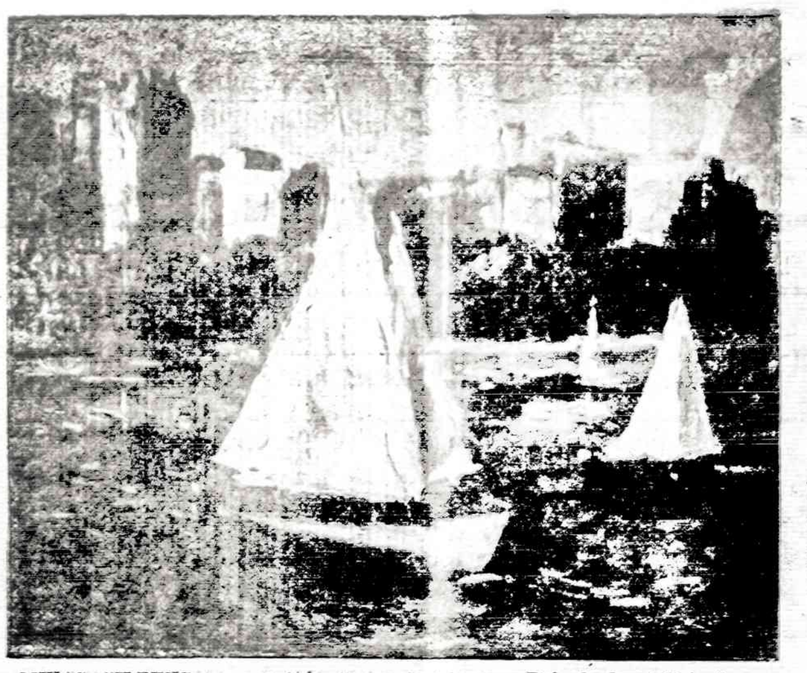

MIKAS ŠILEIKIS — Prieplauka (aliejus)

Importuoti kristalai, porcelianiniai servizai, gintaro karoliai ir žiedai, China Rosenthal ir kitos dovanos.

Perkam pašto ženklus bei monetų kolekcijas.

(Prekybininko Estkos šeimos vedamas biznis)

PATRIA CO.

4207 S. Sacramento (kampas Archer ir Sacramento)

Tel. 247-5081

JEI JŪS NORITE SIŲSTI

SIUNTINĮ - DOVANĄ Į LIETUVĄ IR USSR DALIS

NAUDOKITĖS PATARNAVIMU PLAČIAI ŽINOMOS FIRMOS

PACKAGE EXPRESS & TRAVEL AGENCY, INC.

(LICENSED BY VNESPOSYLTORG)

VYRIAUSIA ĮSTAIGA

1776 Broadway, New York, N. Y. 10019 — Tel.: 581-6590—581-7729

Siuntiniai, siunčiami per mūsų firmą, paskyrimo vietą pasiekia trumpiausiu laiku. Siuntinių pristatymas garantuotas. Visi muitai apmokami mūsų įstaigose, gavėjas NIEKO NEMOKA.

Prie firmos skyrių yra krautuvės, joserasite žemiausiomis kainomis pasirinkimui įvairiausių audinių, taip pat maisto produktų, odos avalynei ir kitų daiktų.

Atidaryta kasdien nuo 9 valandos ryto iki 6 valandos vakaro. Šeštadieniais ir sekmadieniais nuo 9 valandos ryto iki 4 valandos popiet.

MŪSŲ SKYRIAI:

ALLENTOWN, PA. — 126 Tilghman Street	— 435-1654
BALTIMORE 31, MD. — 1828 Fleet Street	— 342-4240
BROOKLYN, N. Y. 11218 — 485 McDonald Avenue	— 633-0090
BUFFALO 12, N. Y. — 701 Fillmore Avenue	— 895-0700
CHICAGO 22, Ill. — 1241 No. Ashland Avenue	— 486-2818
CHICAGO, ILL. 60629 — 2608 West 69 Street	— 925-2787
CHICAGO, ILL. 60609 — 1855 West 47 Street	— 376-6755
CLEVELAND 13, Ohio — 1028 Kenilworth Avenue	— 771-0696
DETROIT 12, Mich. — 11601 Jos Campau Avenue	— 365-6780
HAMTRAMCK, Mich. — 11339 Jos Campau Avenue	— 365-6740
HARTFORD 6, Conn. — 122-126 Hillside Avenue	— 246-2348
LAKEWOOD, N. J. 08701 — 234 Second St.	— 363-0494
LOS ANGELES 4, Calif. — 159 So. Vermont Avenue	— 385-6550
HERKIMER, N. Y. McKENNAN RD.	— 315-866-3939
MIAMI BEACH, Fla. 33139 1201-17 St.	— 305-673-8220
NEW YORK 3, N. Y. — 78 Second Avenue	— 674-1540
NEW YORK 3, N. Y. 324 E. 9 St.	— 475-7430
PHILADELPHIA 23, Pa. — 631 W. Girard Avenue	— 769-4507
PHOENIX, Ariz. 85027 — 22047 N. Black Canyon Hwy	— 602-942-8770
RAHWAY, N. J. — 47 East Milton Avenue	— 381-8800
SOUTH RIVER, N. J. — 41 Whitehead Avenue	— 257-6320
SILVER SPRING, Md. — 1002 Kennebec Ave.	— 589-4464
SYRACUSE, N. Y. 13204 — 515 Marcellus Street	— 475-9746
WOODHAVEN, Queens, N. Y. 11421 — 80-14 Jamaica Ave.	— 296-5250

J. Burkaus dvi naujos knygos:

"DU DVASINIŲ BŪTYBIŲ PASAULIAI"— vienas gerųjų ir kitas blogųjų angelų ir žmonių pasauliai, 444 psl. Kaina $8.50.

"KONNERSREUTHO TERESE" (NEUMANNAITĖ), didelėm raidėm, kaina $5.00. Abi knygos yra labai įdomios, visiems lengvai suprantamos ir kiekvienam tikrai naudingos. Abi su persiuntimu US $13.50, užsakant iš:

SUDUVA, 809 RAMBLE ST., HOT SPRINGS, AR 71901, USA.

1978 METŲ

KELIONĖS Į LIETUVĄ

BIRŽELIO 27 iki Liepos	6 — 10 d.
LIEPOS 25 IKI RUGPIŪČIO	3 — 10 d.
RUGPIŪČIO 22 IKI RUGP.	31 — 10 d.

Visos kelionės turės vienos dienos ekskursiją į Kauną. Visose kelionėse bus palydovai. Pirmos klasės viešbučiai, trys vaigiai į dieną. USSR viza $15.00. Visose kelionėse galima pasilikti Europoje ir vėliau sugrįžti tuo pačiu bilietu. Užsisakant vietą reikia įmokėti $100.00 rankpinigių.

Kaina iš Chicagos asmeniui $1,195.00

DĖL INFORMACIJŲ KREIPKITĖS:

Marius Kiela

6557 So. Talman Ave.

Chicago, Ill. 60629

312-737-1717

— arba —

GORDON TRAVEL SERVICE

Prudential Plaza

Chicago, Ill. 60601

312-644-3003

Air fares subject to change and government approval

LIETUVOS PAVERGIMO DOKUMENTAI

Surinko ir redagavo teisininkas Jonas Talalas

(Tęsinys)

Tokiu būdu Lietuva riedėjo į anarchijos bedugnę. To dėl, pasitaręs su savarankesniais kolegomis, nutariau kreiptis į Maskvos vyriausybę tiesiogiai reikalaujant uždrausti SSSR atstovybei Kaune ir Raudonosios armijos vadovybei kištis į Lietuvos vidaus reikalus, terorizuoti ir demoralizuoti jos administracinį, ekonominį ir finansinį aparatą. Buvo pasiųsta Lietuvos atstovui Maskvoje Dr. L. Natkevičiui šifruotas įsakymas pareikalauti, kad SSSR Liaudies Komisarų Tarybos pirmininkas V. M. Molotovas artimiausiu laiku svarbiais Lietuvos klausimais priimtų einantį ministerio pirmininko pareigas ir užsienio reikalų ministerį praf. V. Krėvę-Mickevičių.

Buvo gautas neigiamas atsakymas, motyvuotas tuo, kad Kaune yra Maskvos Komisarų Talybos įgaliotinis G Dekanozovas, su kuriuo Lietuvos vyriausybė gali tartis ir susitarti visais klausimais. Įsižeidęs G. Dekanozovas irgi nedviprasmiškai pasiskubėjo pareikšti savo nepasitenkinimą, kad jį aplenkiant buvo tiesiogiai kreiptasi į V. M. Molotovą.

Reikalavimas audencijos pas V. M. Molotovą buvo pakartotas, nurodant, kad kitų atveju teks kai kuriems ministeriams atsistatydinti. Į šį antrą reikalavimą Lietuvos atstovas Maskvoje Dr. L. Natkevičius birželio mėn. 28 d. pranešė, kad Molotovas Lietuvos užsienių leikalų ministerį sutiko priimti birželio mėn. 30 d. 16 val. Nors laiko buvo visai mažai, bet visgi nurodytą dieną mūsų užsienių reikalų ministeris jau buvo Maskvoje. Jį V. M. Molotovas priėmė ne 16 val., bet 22 val. 30 min.

Mano pasikalbėjimas su V. M. Molotovu užtruko 5 valandas. Išdėsčiau jam susidariusią padėtį ryšium su SSSR atstovybės Kaune ir raudonosios armijos karinės vadovybės kišimąsį į Lietuvos vidaus reikalus, nuolatinius grasinimus, valdiško aparato terorizavimą, nesiskaitymą su krašto reikalais ir visuomenės nusistatymu į dezorganizavimą darbininkijos miestuose ir kaimuose, pramonės ir prekybos įstaigose, į nuolatinį mitingų ir eisėnų organizavimą su rusiškomis dainomis ir svetimų kaikurių valstybių veikėjų garbinimu išimtinai. Visa tai, iš vienos pusės, gimdo lietuviuose didžiausią nepasitenkinimą ir baimę, neapykanta visam kam, kas yra nelietuvišką kaltinama yra vyriausybė, kad nesiima priemonių tvarką palaikyti, ir sudrausti tvarkos ardytojus. Iš kitos gi pusės, susidariusia padėtimi griaunama prekyba ,pramonė ir žemės ūkis. Jei tokia padėtis nevaržomai tęsis ir toliau, turės įvykti krašto ekonominė ir ūkinė katastrofa, kuri atsilieps ir į Raudonosios armijos padėtį, ypač maitinimo atžvilgiu. Būtinas reikalas sustabdyti SSSR atstovybės kišimąsį į vidaus reikalus ir nurodyti Raudonosios armijos vadovybei skaitytis su tuo, ką Lietuva gali padaryti ir ko negali, apsaugoti Lietuvos viriausybę nuo nuolatinių grasinimų pavartoti prieš ją ir administracinį aparatą ir fizinę kariuomenės pajėgą.

V. M. Molotovas klausėsi. Man išdėsčius visą reikalą, jis pareiškė, kad turįs žinių apie tobulą Lietuvos ūkinį aparatą, kuris veikia laikrodžio tikslumu, ir, savaime suprantama, kad kenkti ir kliudyti ūkinei veiklai SSSR vyriausybė neturi mažiausio noro. Nesusipratimai, matyti, kyla iš socialinės ir valstybinės santvarkų skirtingumų. SSSR atstovybė Kaune neturi nurodymų kištis į krašto vidaus santvarką. Kiek tai neliečia Tarybų Sąjungos reikalų ir tikslų. Tarybų vyriausybė turėjusi visados geriausius norus Lietuvos atžvilgiu, grąžinusi Lietuvai Vilnių, visuomet ir visur rėmusi jos reikalus. Nors buv. Respublikos Prezidentas A. Smetona nekvailas žmogus, bet, matyti, samanomis apžėlęs, nesuprato savo padėties įsilėdęs tarybines įgulas nesušvelnino režimo, bet ėmėsi dar griežtesnių priemonių prieš visą, kas tik lietė rusų kultūrą. Jis savo politika Tarybų vyriausybę privertė kariška jėga okupuoti Lietuvą.

Nors Tarybų vyriausybė yra sudariusi su vokiečių vyriausybe draugingumo sutartį, bet toji sutartis neatpalaiduoja jos nuo atsargumo žygių. Todėl visai nemanydama kištis į pasaulinį karą, kuris dabar siaučia Vakaruose, saugumo sumetimais Tarybų vyriausybė turėjo okupuoti tiek Lietuvą, tiek ir kitas Baltijos valstybes.

1. KYBARTŲ AKTAS

2. St. Lozoraičio raštas Tautų Sąjungos Generaliniam Sekretoriui Ženevoje 1946 m. kovo 21 d.

Aktus ir priedus perrašyti labai tiksliai.

PAAIŠKINIMAS. Prie šių aktų, kad neklaidinti lietuvių visuomenės, tenka paaiškinti tikrąją padėtį.

Išvykdamas iš Lietuvos prezidentas A. Smetona pagal konstituciją formaliai savo pareigas perdavė Ministeriui pirmininkui Antanui Merkiui. Tą jis savo atsiminimuose pats pabrėžė ir A. Merkys tada paskelbė lietuvių visuomenės žiniai spaudoje.

(Bus daugiau)

VISI LIETUVIAI BIZNIERIAI

GARSINKITĖS NAUJIENOSE

AUGUSTINAS UPĖNAS

KAI DAILININKAS JONYNAS KALBA IŠ VILNIAUS

(Tęsinys)

Pirmieji tėvyne laiko Sovietų Sąjungą, antrieji — Lietuvą. Jonynas, kalbėdamas per G. K., identifikuojasi su oficialiąja nuomone. Dėl to ir jo patetiškosios deklaracijos apie tėvynės meilę nėra įtikinančios, o daugiau tikruosius tėvynės meilės jausmus įžeidžiančios.

Iš per du G. K. numerius spausdinto Baltrėno pasikalbėjimo su dail. Jonynu matyti, kad svečias Lietuvoje gavo maksimumą privilegijų. Anot jo, "išvažinėjau jos keliais keleliais gal netoli triių tūkstančių kilometrų"... Tokių privilegijų negauna joks užsienio korespondentas, nė diplomatas. Net Vilniuje stažuojantiems ir studijuojantiems užsienio lietuviams neleidžiama po kraštą keliais keleliais važinėti.

Jonynas sakosi atvažiavęs į Lietuvą "ne pamokyti, o pasimokyti". Jis žino, kad ten teisę mokyti turi tik labai nedaug išrinktųjų. Tai teisei gauti nepakanka būti geru ir garsiu menininku, bet reikia atlikt ilgą ir sunkų stažą partijos mokyklose ir darbais įrodyti savo štikimybę jai. Priešingai Jonynas elgiasi su užsienio lietuviais. Mat, jie neturi nei milicijos, nei kalėjimų, tai juos galima ne aik pamokyti, bet ir pabarti. Girdi, "tie, kurie labiausiai šnekėjo apie mūrinę Lietuvą, šiandien jos pažiūrėti nelabai važiuoja". Jei tai Jonyno, o ne jo pašnekovo Balrtėno sakinys, tai reikia pasakyti, kad jis tikrai gabus mokinys, jei per mėnesį išmoko tokį teiginį propagoniškai užminuoti. Pabandykime jį atminuoti.

Pirmiausia Jonynas turėtų mums išduoti paslaptį, kaip galima tą mūrinę Lietuvą pamatyti. Vilnius visadis buvo mūrinis. Jis tturėtų pasiteirauti sovietų ambasadose bei konsulatuose, kiek juose lietuvių prašymų vizoms gauti su "niet" rezoliucijomis. Tiems prašytojams net ir į Vilnių kojos įkelti neleidžiama. Gal jiems galėtų padėti Jonynas? Tegu paskelbia, kad ir G. K., ir pamatys, kiek laiškų susilauks.

Aišku, kad mūriniame name patogiau gyventi, negu mediniame. Užtat prieš karą ir buvo planuota "mūrinė Lietuva". Reikia tik džiaugtis, kad nors okupacinėmis sąlygomis tie planai tolydžio įgyvendinami. Bet gal ir be okupacijos, gal per dar trumpesnį laiką būtų pasisekę juos realizuoti. Per praėjusį karą didelė dalis trobesių mūsų krašte buvo sugriauta arba dūmais paleisti. Jei po karo Lietuva būtų atgavusi laisvę, ji būtų gavusi milijardines sumas iš Sovietų Sąjungos ir Vokietijos už padarytus karo nuostolius. Už tuos pinigus būtų buvusi daug greičiau ir daug gražesnė "mūrinė Lietuva" pastatyta, išvesti keliai ir atstatytas jos ūkis. Būtų netekę nei pokario badmečio pergyventi, nei trėmimų ir kitokio teroro kentėti. Ir kas svarbiausia, mūriniuose namuose būtų gyvenęs laisvas lietuvis, jokių raudonojo dvaro prievaizdų nestumdomas.

Sovietai Lietuvoje smulkiai surašė visus karo metų vokiečių (tik ne jų pačių) padarytus nustolius. Sąskaitas už juos pateikė vokiečiams ir gavo dideles sumas reparacijų. Ar lietuviai jas matė? Visus pinigus Maskva susižėrė į savo krepšį. Mūrinukus lietuviai dideliu vargu ir savo darbščiomis rankomis statosi, daugelis įsidami į dideles skolas. Ar Jonynas tai žino? Jei nežino, tai geriau nekalbėtų, o apsiribotų tik dailės sritimi, kur jis daugiau išmano. O jei žino ir kalba netiesą, tai be reikalo kratosi tų "puošmenų", kurias jam kai kurie Amerikos lietuvių laikraščiai klijuoja.

(Iš "Eur. Lietuvio")

MARIJAMPOLĖS GIMNAZIJA

DR. JONAS GENYS

LIETUVOS LAISVINIMO EIGOS APŽVALGA

(Paskaita, skaityta Čikagoje Lietuvos Nepriklausomybės minėjime)

Kiekvienas tarptautinės politikos laikotarpis turi savo specialų akcentą. Dabar atėjo laikas, kai mūsų Prezidentas ir kiti demokratinių valstybių vadai veda politiką, paremtą žmogaus teisių principais. Žinoma, ši politika labai nepatinka Sovietų Sąjungai, ir jos diktatoriams. Jie atėmė laisvę ir žmogaus teises ne tik rusams, bet taip pat laiko pavergus mūsų tėvynę Lietuvą ir kitas Rytų Europos tautas.

Leonidas Brežnevas žino, kad milijonai žmonių nori laisvės ir žmogaus teisių. Taip pat jis žino, kad žmogaus teisių politika yra ta paslaptinga bomba, kuri gali išsprogdinti jo diktatūrinę sistemą. Už tai, jis skuba areštuoti visus tuos kurie drįso žmogaus teisių pareikalauti. Lietuvoje buvo tęsiami areštai net laike Belgrado konferencijos.

Taip pat, per ištisus metus, laike Helsinkio ir Btlgrado konferencijų, sovietai dėjo visas pastangas išgauti iš Amerikos Baltijos Kraštų prijungimo pripažinimą. Mūsų veiksniai turėjo įtempti visas jėgas šiuos sovietų planus sutrugdyti. Kaip žinome, buvo rašyta daug memorandumų, lankytasi Helsinkyje ir Belgrade, tris dienas ir tris naktis budėta prie Baltųjų Rūmų, kontaktuoti senatoriai, kongresmanai ir Belgrado konferencijos atstovai. Jūs Čikagos lietuviai, visą tą akciją rėmėte. Todėl šiandien, mes visi kartu, turime progą pasidžiaugti, kad šią politinę kovą laimėjome. Baigiantis Belgrado konferencijai, laisvos Lietuvos vėliava ir toliau plevėsuoja JAV Valstybės Departamento rūmuose. Ir toliau veikia laisvos Lietuvos atstovybės. Buvo paskirtas net naujas garbės konsulas Los Asgeles mieste. O lietuviai disidentai, kurie kovoja už žmogaus teises, buvo nominuoti gauti Nobelio premijas.

Tokie buvo rezultatai sovietų pastangų galutinai užgniaužti Lietuvos suverenumo teises. Demokratiniai kraštai vis daugiau sužino apie komunistų priespaudą Baltijos kraštuose, ir Lietuvos laisvinimo pastangos įgyja vis daugiau paramos ne tik šiame krašte, bet ir visame pasaulyje. Pasaulinė raida rodo, kad Rusijos imperijos prabaimėjimas artėja. Juo toliau jie išplėtė savo imperijos ribas, ir juo daugiau žmonių nuskriaudė, tuo greičiau eina laikrodis priartindamas jų imperijos žlugimą. Šią tezę remia daug pasaulinių reiškinių.

Okupanto problemos su žydais

Vienas toks reiškinys, kuris gali priartinti pavergtų tautų išsilaisvinimą yra viso pasaulio žydų kova už teises komunistinėje Rusijoje. Yra organizuojamos demonstracijos, iškeliama disidentų veikla spaudoje, ir visam pasauliui yra sklendžiama žinia apie žiaurią sovietų sistemą. Drąsesnieji žydai pranašauja, kad rusų imperija sugrius taip, kaip sugriuvo visos imperijos, kurios juos persekiojo. Įsidėmėtina, kad Izraelis ir Rusija neturi jokių oifcialių diplomatinių santykių. Žydų tautybės žmonės, kaip ambasadorius Arthur Goldberg, ir kiti parodė mūsų reikalui daug palankumo.

Okupanto problemos su kinais

Rusų konfliktas su kinais taip pat yra labai reikšmingas. Vis daugiau faktų liudija, kad Kinija turi interesus Sibiro erdvėje, ir tuo klausimu jos nuomonė nesikeis. Kinija buvo pirmoji komunistinė valstybė, kuri apkaltino Rusiją imperializmu, ir kuri jai tiesiog pirštu parodė į pavergtas rytų Europos tautas. Dabartinis konfliktas dėl Vietnamo ir Kombodijos yra faktinis susirūrimas tarp Kinijos, kuri remia Kombodiją ir Rusijos kuri remia Vietnamą.

Valstybės Departamento pareiškimas

Jungtinės Amerikos Valstybės Lietuvos pavergimo nepripažista ir šio nusistatymo nekeis. Tuo reikalu "Departament of State" Biuletenyje rugsėjo mėn. 26, 1977 metais buvo padarytas labai svarbus pareiškimas: "Europos Saugumo ir Kooperacijos Konferencija nepakeitė mūsų politikos nepripažinti jėga — įvykdytos Baltijos Kraštų inkorporacijas į Sovietų Sąjungą. Yra faktas, kad teritorinės interpretacijos principas netaikomas teritoriniams pasisavinimams, kurie buvo įvykdyti naudojant jėgą ar grasinant su jėga. Tuo pareiškiame, kad jokie pasisavinimai priešingai tarptautinei teisei negali būti laikomi teisėtais. Šito principo tekstas pateisina ir remia ilgalaikę JAV poziciją Baltijos Kraštų reikalu. Mūsų politika šiuo reikalu buvo pakartota JAV Prezidento išvakarėse Helsinkio viršūnių konferencijos liepos mėn. 1976, ir laiške Amerikos estams — vasario 19 d., 1976 m. Vykdomoji valdžios šaka taip pat pritariančiai sutiko Atstovų Rūmų ir Senato rezoliucijas, kurios išreiškė pritarimą nekeisti šios nepripažinimo politikos".

Aukščiau esantis JAV Valstybės Departamento pareiškimas buvo padarytas ne tik mums, bet ir viso pasaulio žiniai.

(Bus daugiau)

— Lenkijon sugrįžo 6,000 Amerikoje dirbusių pensininkų, kurie gali ten lengviau prasiversti.

SKAMBINKITE DABAR
ĮVERTINTI
JŪSŲ NAMĄ

ERWIN J.
MICHAELS
4637 So. Archer Ave.
(Prie 47-tos)
254-8500

MEMBER RELO Inter-City Relocation Service

MES TAIP PAT PARDUODAME VISUS CHICAGOS PRIEMIESČIUS IR 7,000 MIESTŲ JAV-SE PER R E L O

NAUJIENOSE GALIMA GAUTI H. TAMAŠAUSKO
LIETUVIŠKĄJĮ PAMARĮ

336 puslapiais su žemėlapiu ir paveikslais aprašo Pamarį, senos jo gyventojus ir gamtą. 1,200 lietuviškų vietovardžių sąrašas. Knygos kaina $6.00, minkšti viršeliai.

Persiuntimui paštu reikia pridėti dar 50 centų.

NAUJIENOS
1739 So. Halsted St., Chicago, Ill. 60608

Išėjusi iš spaudos ir galima gauti knygų rinkoje

AMERIKOS LIETUVIŲ POLITIKA

Dr. Kazio Šidlausko knyga apie Amerikos lietuvių pastangas daryti įtakos į krašto politiką. 102 psl. Kaina $1.50.

Knygos bus išsiųstos, jei $1.50 čekis arba Money Orderis bus pasiųstas tokiu adresu:

NAUJIENOS,
1739 So. Halsted St., Chicago, Ill. 60608

DĖDĖS ŠERNO GYVENIMO BRUOŽAI
YRA GERIAUSIA DOVANA

Vyresnieji Amerikos lietuviai Juozą Adomaitį - Dėdę Šerną asmeniškai pažino, skaitė jo straipsnius, knygas ir klausėsi jo paskaitų. Dabar jie gali paskaityti gražiai surašytą Dėdės Šerno gyvenimą. Jiems bus įdomu prisiminti senus laikus ir paskaityti gražią istoriją. Naujai atvykęs lietuvis galėtų žiemos ar vasaros pasiskaitymams nupirkti Antano Rūko parašytą VIENIŠO ŽMOGAUS GYVENIMĄ — Dėdės Šerno gyvenimo bruožus. Jie pradžiugins kiekvieną, kas ji atsimena ir pažinojo, o naujiesiems ateiviams, jaunimui, rašytojo ANTANO RŪKO lengvas vaizdus, gražia literatūrine forma pasakojimas duos progos susipažinti su mūsų pirmųjų išeivių šviesuolių gyvenimu ir jų kieta, ideologine veikla.

Antanas Rūkas, VIENIŠO ŽMOGAUS GYVENIMAS, Juozo Adomaičio - Šerno gyvenimo bruožai. Išleido Amerikos Lietuvių Istorijos Draugija, Chicago, 1962 m. 206 psl., kaina 2 dol.

GAUNAMA "NAUJIENŲ" ADMINISTRACIJOJE

KNYGA — GERIAUSIA DOVANA

Kiekvienas lietuvis, kuriam rūpi gimtinio krašto laisvė ir lietuvių gerbūvis, privalo susipažinti su žemiau išvardintomis knygomis. Čia suminėtas knygas galima užsisakyti Naujienose.

Juozas Kapačinskas, SIAUBINGOS DIENOS. Atsiminimai apleidžiant Lietuvą, bėgimą nuo bolševikų ir gyvenimą tremtinių stovyklose Vokietijoje. 273 psl., kietais drobės viršeliais kaina 4 dol.

Juozas Kapačinskas, IŠEIVIO DALIA. Atsiminimai. Išeivio Dalia yra natūrali ankstesniųjų atsiminimų tąsa. Tai yra Amerikoje beisikuriančio ir patvariai įsikūrusio asmens istorija. Knyga gausiai iliustruota. 300 psl. Kaina 7 dol.

ČIKAGIETĖS ĮSPŪDŽIAI KOMUNISTŲ PAVERGTOJ LIETUVOJ. Autorė buvo Vilniuje, Trakuose, Druskininkuose, Kaune, Naučakiuose, Klaipėdoje ir Palangoje. Vaizdus aprašymai, ką ji ten matė, kokias kalbas girdėjo ir ką jai žmonės pasakė. 95 psl. $1.50. Yra taip pat išversta į anglų kalbą.

M. Žoščenko, SATYRINĖS NOVELĖS. Genialaus rusų rašytojo 60 satyrinių novelių, 199 pusl., kaina $2.

D. Kuraitis, KELIONĖ Į ANAPUS GELEŽINĖS UŽDANGOS. Autoriaus pastabumą neapgauna Inturisto ir agitpropo propaganda bei užmaskavimai. Abi knygos parašytos lengvu, gražiu stiliumi.

Prof. P. Pakarklis, KRYŽIUOČIŲ VALSTYBĖS SANTVARKOS BRUOŽAI. 176 psl. dokumentuota istorinė studija apie prūsų likimą. Kaina $2.

Vincas Žemaitis. LIUBLINO UNIJOS SUKAKTIES PARAŠTĖJE. 84 psl. Kaina $1.50.

Šie ir kiti leidiniai yra gaunami

NAUJIENOSE, 1739 So. HALSTED ST., CHICAGO, ILL. 60608

atsiimkant darbo valandomis arba užsakant paštu ir pridedant čekį ar pinigų perlaidą.

RIMTA KNYGA — GERIAUSIA DOVANA

Naujienose galima gauti puikių knygų, kurios papuoš bet kokią knygų spintą ar lentyną.

Aleksandras Pakalniškis, MES GRĮŽTAME. Įdomūs jaunų dienų atsiminimai ir įvykių bei vietų aprašymai, skaitomi kaip romanas. 367 psl. Kaina $5.

A. Pakalniškis, METAI PRAEITYJE. Netolimų įvykių prisiminimai ir laiko įvykių Lietuvoje ir Vokietijoje aprašymai, suskirstyti į 12 dalių. 296 psl., kaina $5.

Dr. Kazys Grinius, ATSIMINIMAI IR MINTYS. II tomas. Gražiais viršeliais. 336 psl. Kaina $6.00. Minkštais viršeliais $5.00

Pror. Vacl. Biržiška, SENŲJŲ LIETUVIŠKŲ KNYGŲ ISTORIJA, I dalis. 208 psl., įrišta — $3.00, minkštais viršeliais — $2.00; II dalis, 225 psl., įrišta — $3.00, minkštais viršeliais $2.00

Henrikas Tomas — Tamošauskas, LIETUVIŠKASIS PAMARYS. Pakalnės ir Labguvos apskritys su įdomiais aprašymais, iliustracijomis ir dokumentacija. 336 psl., kaina $6.

P. Kesiūnas, TARP ŽALSVŲ PALAPINIŲ. Trijų dalių Lietuvos partizanų buities romanas 292 puslapių. Kaina $3.

Janina Narūnė, TRYS IR VIENA, jaunystės atsiminimai 170 psl. $3.00

M. Gudelis, POVILAS MILERIS, biografijos bruožai 223 puslapiai $3.00

Knygas užsakant reikia pridėti 25 ct. pašto išlaidoms.

NAUJIENOS,
1739 S. Halsted St., Chicago, Ill. 60608. — Tel. HA 1-6196

SUNNY HILLS, Florida,
važiuojame pavasarį, balandžio 29 d., ir sugrįžtame gegužės 1 d.

Dėl informacijų kreiptis į:

V. Belecką, New Yorke 212—382-6440.
J. Zubavičių, New Jersey 201—381-3198
D. Dulaitį, Detroite 313—549-6878
J. Mikonį, Clevelande 216—531-2190
M. Kielą, Chicagoje 312—727-1717

Taupykite dabar
pas mus

FSLIC

Pas mus taupomi jūsų pinigai atlieka didelius darbus. Pirma, jie padeda Jums pasiekti asmeniškus jūsų užsimojimus. Antra, jie padeda sukurti geresnę apylinkės bendruomenę ir parūpina fondus namams įsigyti.

Taupykite dabar.

Santaupos, padėtos prieš 10 mėnesio dieną, neša nuošimčius nuo mėnesio pirmos dienos.

Išduodami Certifikatai, kurie neša iki

7¾%

palūkanų, priklausomai nuo įdėtos sumos ir jos išėmimo.

Investavimo knygelės sąskaitos neša

5¼%

UNIVERSAL
SAVINGS & LOAN ASSOCIATION
1800 So. Halsted St. Chicago, Ill. 60608

VIENA STIPRIAUSIŲ BENDROVIŲ, TURINTI DIDELES ATSARGAS

Įsteigta 1923 metais. Tel. 421-3070

Įstaigos pietuose kiemas automobiliams pastatyti.

NAUJIENOS

THE LITHUANIAN DAILY NEWS

Published Daily Exept Sunday by The Lithuanian News Pub. Co., Inc.
1739 So. Halsted Street, Chicago, Ill. 60608. Telephone 421-6100

SECOND - CLASS POSTAGE PAID AT CHICAGO, ILLINOIS

As of December 1, 1977
Subscription Rates:

In Chicago $33.00 per year, $18.00 per six months, $10.00 per 3 months. In other USA localities $30.00 per year, $16.00 per six months. $9.00 per three months. Canada $33.00 per year; other countries $34.00 per year.

20 cents per copy

Nuo gruodžio pirmos d.
Dienraščio kainos:

Chicagoje ir priemiesčiuose:	
metams	$33.00
pusei metų	$18.00
trims mėnesiams	$10.00
vienam mėnesiui	$ 3.50
Kitose JAV vietose:	
metams	$30.00
pusei metų	$16.00
trims mėnesiams	$ 9.00
vienam mėnesiui	$ 3.00
Kanadoje:	
metams	$33.00
pusei metų	$18.00
vienam mėnesiui	$ 3.50
Užsieniuose:	
metams	$34.00
pusei metų	$18.00
vienam mėnesiui	$ 4.00

Naujienos eina kasdien, išskiriant sekmadienius. Leidžia Naujienų Bendrovė, 1739 So. Halsted St., Chicago, Ill. 60608 Telef. 421-6100.

Pinigus reikia siųsti pašto Money Orderiu kartu su užsakymu.

NAUJIENŲ raštinė atdara kasdien, išskyrus sekmadienius, nuo 9 val. ryto iki 5 val. vakaro. Šeštadieniais — iki 12 val.

Nauji tarptautinės politikos žingsniai

Praeitą penktadienį, kovo 3 d., prezidentas Jimmy Carteris sukvietė į Baltuosius Rūmus žurnalistus, televizijos ir radijo atstovus, kad galėtų pasiklausyti kelių svarbesnių žingsnių gana įtemptoje tarptautinėje politikoje. Susirinkusiems spaudos ir radijo atstovams prezidentas pareiškė, kad iki šio meto naudota detentės politika jau eina prie pabaigos. Mažai kas teatkreipė dėmesį į šiuos prezidento žodžius ,bet Kremliaus vadai, ypač Brežnevas tuo atsitiktinu pareiškimu susirūpino. Prezidentas Carteris dar pridėjo, kad sovietų karo jėgos nesiveržtų į Somaliją. Jeigu sovietų vyriausybė Etiopijoje pradėtų karo veiksmų nesustabdys, tai amerikiečiams bus nepaprastai sunku patvirtinti aptartus strateginių ginklų naujos sutarties paragrafus. Sovietų valdžia neturėtų naujai apginkluotų karių siųsti į Somaliją.

Somalijos klausimas didelių valstybių užsienio politikoje gal ir neturėtų tokios didelės svarbos, bet kai prezidentas viešai pareiškė, kad detentė eina prie galo, tai Maskvai tenka labai susirūpinti. Rusijos komunistų partijos pirmasis sekretorius Brežnevas dėjo dideles viltis į detentę, o čia dabar pats Amerikos prezidentas viešai paskelbia, kad detentės jau nebėra. Amerikai rūpi Somalijos klausimas, bet detentė turėtų paliesti gilesnius reikalus, negu Somalijos diktatoriui teikiama pagalba. Kokie galėjo būti matyvai prezidentui Carteriui daryti tokį pranešimą? Mums atrodo, kad prezidentą labiausiai galėjo paveikti sovietų valdžios instrukcijos Belgrade susirinkusiems 35 Europos valstybių atstovams. Maskva buvo įsakiusi savo atstovams Belgrado konferencijoje neįtraukti į baigiamųjų darbų sąrašus diskusijų apie pagrindines žmogaus teises. Amerikos atstovai praleido tiek daug laiko, besvarstydami šiuos svarbius klausimus, o sovietų atstovai šio klausimo dar nesvarstė.

Nesvarstė to klausimo ir krašto prezidentas, bet kai jis patyrė apie sovietų atstovų užsispyrimą Belgrado pasitarimuose ir kai amerikiečiai įsitikino, kad rusai viską greičiau ardys, negu sutiks įrašyti svarstytus pagrindinių žmogaus teisių klausimus, tai prezidentui paaškėjo, kad toliau žingsniuoti nėra kur. Jeigu rusai gali pasakyti, kad jie nesvarstė pagrindinių žmogaus teisių klausimo, tai prezidentas Carteris gali pranešti jiems, kad baigiasi detentė ir nebus jokių didelių paskolų, nebus gręžiami nauji naftos šaltiniai ir nebus statomos dirbtuvės pačioms naujausioms mašinoms gaminti. Brežnevo viltys gauti iš Amerikos paramą tai pačiai Amerikai pralenkti taip pat nueis niekais.

Krašto gyventojų dauguma nežinojo apie tokį griežtą sovietų atstovų užsikirtimą Belgrado konferencijoje. Jie žinojo, kad sovietų atstovai sėdėjo ir klausėsi, kai amerikiečiai, olandai, danai ir norvegai kėlė sovietų valdžios vedamus žmogaus teisių laužymus, bet jie nežinojo, kad Maskva bus įsakiusi tų dalykų neleisti paminėti baigiamajeme raporte. Kai paaiškėjo Maskvos užsispyrimas, kai ji neleido paminėti net Helsinkio konferencijoje aptartų klausimų, tai prezidentas ir pareiškė, kad detentei jau galas...

Prezidentas Carteris, negarsindamas reikalo spaudoje, per tris savaites pasiuntė vieną kreiserį iš Viduržemių jūroje esančio šešto Amerikos laivyno į Raudonosios jūros vandenis, ir prieš dvi savaites pranešė, kad iš Indijos vandenyno Amerikos karo laivų eskadra plaukia į tuos pačius Somalijos pakraščius. Pasirodo, kad tie Amerikos karo laivai turėjo žymiai didesnės raminančios įtakos, negu garsūs pareiškimai. Sovietų ambasadorius Washingtone rado reikalo net porą kartų užtikrinti Valstybės Departamentą, kad Etiopijos karo jėgos nesiverš į Somaliją. Tai esą įrodė ir Džidžiaga fronte buvusieji Etiopijos pasienio sargai. Jie pasiekė Somalijos teritoriją, bet į pačią Somaliją kojos neįkėlė. Maskvoje sovietų užsienio reikalų ministerija taip pat infarmavo amerikiečius, kad "Etiopijos karo jėgos" nebandys pereiti į Somalijos teritoriją. Kokios yra tos "Etiopijos karo jėgos" šiandien visi žino: tai du tūkstančiai sovietų lakūnų ir patarėjų ne tik vidaus, bet ir užsienio politikoje, ir 12 tūkstančių Kubos kareivių, apmokytų naudoti sovietų tankusir artileriją. Kubos karo jėgoms vadovauja gen. Ochao, artimas diktatoriaus Castro draugas, o sovietų karo jėgoms ir karo operacijoms vadovauja 51 metų amžiaus sovietų gen. Petrovas. Sovietų valdžia permetė į Etiopiją nepaprastai didelius kiekius ginklų. Pradžioje jie buvo vertinami bilijono dolerių vertės, bet dabar, kai patikrintos atvežtos siuntos ir palyginti įvairūs pranešimas, tai sovietų valdžia bus išmetusi Etiopijoje ginklų ir karo medžiagos dviejų bilijonų dolerių sumai.

Tuo tarpu prezidentas Carteris iš pačių pradžių atsisakė parduoti arba duoti ginklus bet kuriai pusei. Amerika buvo pasirašiusi sutartį su Abisinijos imperatoriumi Haile Selasie ir teikė jam ginklus, reikalingus vidaus tvarkai palaikyti. Panašūs ginklai buvo parduodami ir karo jėgų grupei, atėmusiai iš imperatoriaus galią. Ginklų Amerikoje norėjo gauti ir Somalijos prezidentas Barre. Bet prezidentas atsisakė teikti ar parduoti ginklus somaliečiams.

Somalijos vyriausybė vakar paskelbė pareiškimą, kad ji sutinkanti atšaukti savo karo jėgas iš Ogadeno provincijos, jeigu Sovietų Sąjungos ir Kubos karo jėgos bus atšauktos iš Etiopijos. Somalijos vyriausybė yra pasiruošusi atšaukti savo karo jėgas iš Ogadeno provincijos, kuri yra somaliečių apgyvendinta. Ogadenas Abisinijos imperatorių savo laikų buvo pavergtas ir prijungtas prie Abisinijos, kaip Lietuva buvo prijungta prie Rusijos. Abisinijos imperatoriai nerinko jokio "liaudies seimo" ir nepraše imperatorių prijungti kraštą prie Abisinijos. Kraštas buvo užimtas ir prijungtas. Imperatoriai nesiuntė somaliečių į kalnus, kaip rusai siuntė lietuvius į Sibirą, nemėtė jų prarajas, kaip rusai lietuvius žudė čekos požemiuose. Somaliečiai dar ir šiandien gano galvijus, kaip juos ganė prieš du tūkstančius metų.

Sovietų valdžiai bus labai sunku atsisakyti baigti karą Etiopijoje. Jeigu somaliečiai pasitraukš, ne tik rusams, bet ir kubiečiams nebus kas veikti Etiopijoje. Jie bandys gauti pinigus už atveztus ginklus, bet galės juos palikti, kaip savo laiku paliko tokius didelius kiekius Indonezijoje ir Egipte.

Jeigu gen. Petrovas nenorės iškeliauti iš Etiopijos, tai Amerikos karo laivynas galės ateiti į pagalbą, kaip savo laiku prezidentas Trumanas padėjo Stalino daliniams paskubėti išsikraustyti iš Irano. Stalinas, gavęs prezidento Trumano laišką, liepė viską mesti ir krausytis į šiaurę. Pradžioje jis dar norėjo išvežti galimai daugiau kvislingų, bet ir to nespėjo padaryti. Jis išsivežė pačius svarbiausius, o smulkesnioji žuvis buvo palikta šacho policijai apklausinėti. Amerikos karo laivai be reikalo neplaukė į Raudonąją jūrą.

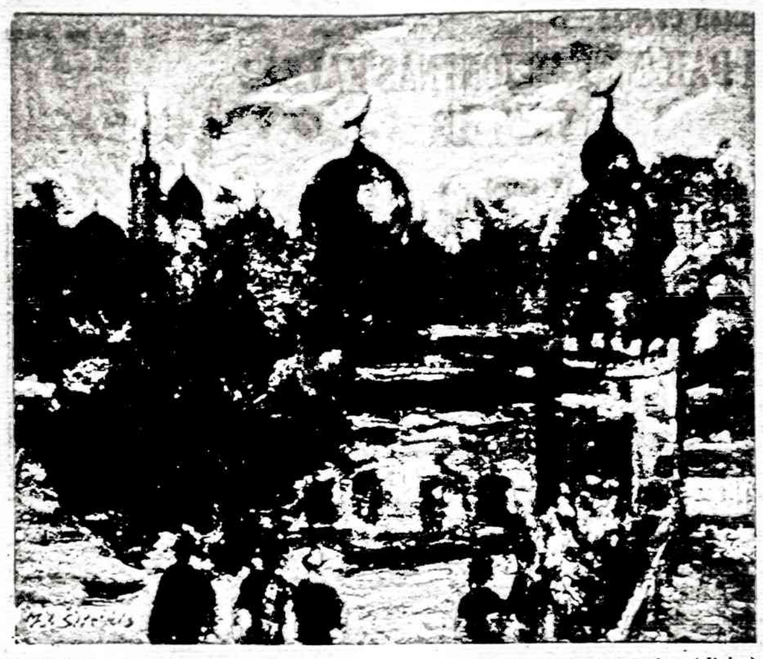

K. Šileikis — Riverview Parkas (aliejus)

V. KAROSAS

LIETUVOS LAISVINIMO PROBLEMA

(Tęsinys)

"Kaip politinėje, taip ir kultūrinėje srityje iš mūsų pusės jokios koegzistencijos negali būti. Bet koks kompromisas yra savęs pačių ir vergijos pančius nešančių brolių išdavimas"...

"Mes turime veikti į savo aplinką, ne džiaugsmą reikšdami dėl tariamų savo krašto laimėjimų, bet parodydami tą baisią kainą, kuria tie laimėjimai pasiekti... Kitaip koegzistencija su kulturbolševizmu bus pagrindas politinei koegzistencijai, kurios Kremlius labiausiai trokšta" (Draugas, 24.XI.1958).

Pacitavę kun. Pr. Garšvos mintis, pareikštas prieš 20 metų, tiksliai nusakančias veiksnių nusistatymą ir drauge kritškai pasisako prieš St. Kairio bendradarbiavimo su kraštu politika. Šioje vietoje tektų padaryti poraštinę pastabą, kad su Vatikano pradėtąja Rytų politika pakitėjo Draugo, kaip ir katalikiškos spaudos didžiumos, nusistatymas komunistinės Lietuvos atžvilgiu.

Kaip matėme iš St. Kairio nusakytos laisvinimo politikos, bendradarbavimas su kraštu praktiškai reiškė bendrabiavimą su Lietuvos komunistų partija, išskyrus su aiškiai parsidavusiais Maskvai, o ypač su jos kultūriniais, mokslo, meno, sporto ir profesionalų padaliniais, (nepriklausomų nuo kompartijos organizacijų nėra ir negali būti), nes jie lietuvių tautos sudaro potencijalų avangardą kovoje prieš Maskvos pavergimą ir mongolišką despotiją.

Maždaug panašioje prasmėje suprato bendradarbiavimą su kraštu veik visi išeivijos liberaliniai ir kairieji sąjudžiai. Tokioje pat dvasioje dėstė Lietuvos laisvinimo politiką dr. F. Jucevičius savo veikale "Tauta tik rovės ir mito žaisme", atstovaudamas frontininkų ideologijai.

St. Kairys buvo giliai įsitikinęs, "kad režimo praktika ir jos išdavos Lietuvoje turėjo pažadinti opozicinę mintį net pas tuos, kurie pradžioje buvo režimui sąmoningai pritarę... Vengrijos ir Lenkijos įvykiai turėjo ir pas mus tą atsigavimo mintį suaktyvinti... Tai yra nebesulaikomas komunistinio irimo procesas ir pas mus".

Gindamas savo įsitikinimus, toliau St. Kairys pasisako: "Dėl to rašyti jums papeikiamus laiškus galėjo savos rūšies davatkos, žmonės pripratę gyventi vienkart nustatytais veiklos šablonais ir galvojimu... Jei mes laukiame tautos išsilaisvinimo jos pačios pastangomis, turime derinti ir savo čia galimus žygius su tuo, kas pačiam krašte daroma tam pačiam tikslui"...

Privatus pasisakymas laiške apie "savo rūšis davatkas" įrodo, su kokiu giliu įsitikinimu St. Kairys įtikėjo į jo paties nustatytą laisvinimo politiką, kurią jis paliko savo testamentiniu straipsniu ateinančiai kartai. Dabar, žvelgiant iš 20 metų perspektyvos, paaiškėjo jo samprotavimų klaidos ir nesusigaudymai vykstančiame istoriniame procese.

St. Kairys išėjo iš teisingos prielaidos, kad Vakarų demokratijos vengs atominio karo su Sovietų Sąjunga ir bendrai su komunistiniu pasauliu. Tuo pačiu lietuviškų politinių veiksnių laisvinimo politika, pagrista neišvengiamu konfliktu tarp Rytų ir Vakarų, praranda savo patikimumą. Užsibaigus šaltajam karui, visi egziliniai veiksniai bus likviduoti arba turės patys likviduotis, netekę savo veiklai pagrindų naujai susidariusioje pasaulinės politikos situacijoje.

Šaltasis karas dar nėra visai baigtas. Helsinkio konferencijoje tebuvo padėti pirmieji sutarimai ta kryptimi. Belgrade pasistumėta kiek toliau, bet kartu iškilo nauji prieštaravimai. Tokia padėtis pratęsė egzilinių veiksnių veiklą bent iki ateinančios konferencijos Vienoje.

(Bus daugiau)

J. VENCLOVA

Lietuviai žiloj senovėj

KELIOS PASTABOS

(Tęsinys)

Vadinasi, Lietuvos kraštas įėjo į Skitijos teritoriją et eo ipso senovės lietuviai vadinosi ir skitais. Čia istorikas J. Hertmanowicz (77-27 ir33) nurodė: "Anais laikais lietuviai buvo žinomi, kaip skitai... Gediminas (Lietuvos karalius), parinkęs vietą prie Pirnes upės, kreipėsi į savo karius: "Mūšyje prisiminkite, jog jūs esate lietuviai ir turite progą per šiuos priešus išvaduoti iš svetimųjų kraštą, kuriame jūsų stiprūs protėviai skitai kartą džiaugėsi pilna teise ir laisve" (Gosud. Russii, Vol. IV, 179)".

c. sarmatais

Apie Kristaus gimimo laikus didelę Skitijos dalį už Vyslos ligi Dono ar Volgos romėnai pradėję vadinti Sarmatia, kaip ir konstantavo rusų istorikas prof I. Zebelin (258-268): "Romos rašytojai, pirmas iš jų Pompanius Mela, rytų Europą už Vyslos vadino Sarmatia, vienok ir romėnų rašytojai neatsisakę nuo skitų vardo".

Tokiu būdu ir romėnų taip vadinamoji Sarmatia apėmė Lietuvos šalį: prof dr. J. Jurginis (91-134) pažymėjo: "I Sarmatiją įėjo ir Lietuvą". Sulig M. Stryjkowski (Kronika Polska, Litewska, I t.), sarmatai daugumoj susidėjo iš lietuvių: "Nostris Sarmatis, maxime Lituanis". Prof. Z. Ivinskis (Aidai, 1951, 6 nr.) rašė iš Vilniaus naujam generolui, vadindamas Lietuvą Sarmatija". nurodė: "Jos Vilniaus kolegijos) rektorius (1573 m.)

d. getais

Trakų gentis getai tiesiog buvo vadinami lietuviais. Ad. Bremensis (A. D. 1073) veikale "De situ Daniae (c. 224)" getus laikė lietuviais: "Gethos id est Litwanos". Tos pačios nuomonės laikėsi ir Chronicon Polono-Silesiacum (13 amž.): "Gethos id est Letwanos" — getai yra lietuviai. Tą patį tvirtino ir vienas iš pačių žymiausių pasaulio istorikų prof. dr. R. Latham (121-įžg.): "Getae be Lithuanic also". Gi 12 amž. Krokuvos vyskupas V. Kadlubek (Chron. Polon.) rašė: "Gete dicti fuere Jazweze (jotvingiai)".

Iš kitos pusės lietuviai vadinosi ir getais. Tai liudija ligi dabar išsilikęs senasis žemaičių pavadinimas Samogitia, tiksliau tariant, žemoji Gotija (plačiau apie skitų, sarmatų, trakų ir getų giminystę su lietuviais J. Venclovos "Senovės Trakai ir skitai", 1975m.).

e. aisčiai

Jau minėtas Strabo byloja: "Anapus Elbės romėnai nėra atėję, ir apie šiuos kraštus mes nežinome". Tuo pačiu ir lietuvių kilčių kraštas, kuris buvo Europos šiaurės rytuose, jiems buvo beveik terra incognita. Tad ir senovės romėnų istorokas C. Tacitus, labai maža žinodamas apie lietuviškų kilčių gyvenamą kraštą, savo veikale "Germaniae" (45 c) pagal germanų nurodymą pavadino jas (lietuviškas kiltis) bendru geografiniu vardu "Aestyorum gentes", t. y. rytų gimines arba rytų žmonės: dr. A. Meitzen (139-143): "Kuome jie (lietuviai) romėnams per vokiečių lūpas iš Eistir Osti, Ostland pasidarė žinomi, kaip Aestii". Taip rašė ir kitas žymus istorikas prof. dr. M. Friederichsen (56-102): "Tacitus praneša apie juos (lietuvius), naudodamas "Testii" vardą...".

Ir kiti bešališki istorikai panašiai kalba. Prof. W. Kamieniecki (98-2) konstatavo: "Nuo Tacito vadiname lietuvius anonimu aisčiais". Rusų garsus istorikas prof. A. Pogodin (163-5) tvirtino: "Tacitus pateikia ketetą žinių apie tautą, kuri tiekdavusi germanams gintarą, pats gerai nesuvokdamas, pavadino ją aisčiais (Aestii), ir daugelis mokslininkų šį vardą laiko, kuris reikštų rytinį germanų kaimyną Lietuvą". ("Označaet vostočnych sosedei germancev Litvu").

Prof. A. Brueckner (29-113) pažymėjo: "Tacitus pavadino lietuvius ne jų nuosavu vardu, bet užvardijo juos taip, kaip germanai suteikė ("Aestii"). Pasaulinio masto istorikas dr. L. Wilser (254-67 ir 83) nurodė: "Baltijos jūros pakraščiuose aisčiai arba lietuviškos tautelės bei giminės pasiliko... lietuviškų aisčių (Aestier) vardą perėmė finiški estai". Dr. G. Valančius (227-37) pastebėjo: "Tacitus vadina jas (lietuvių šakos gimines) "Aestii" — aisčiais, t. y rytų žmonės, nuo kurių savo vardą paveldėjo mūsų laikų finų rasės estai".

Be to, aisčiai kalbėję lietuviškai: prof. dr. J. Matusas (136-18): "Bet visus juos (aisčius) jungė lietuvių kalba, kuri yra seniausia visų iki šiol užilikusių indoeuropiečių kalbų". Prof. S. Siestrzencewicz (193-176), kuris, pasirėmęs keliauninko Wulfstan kelionės aprašyme paminėtais aisčių žodžiais, priėjęs išvados, jog aisčiai kalbėję lietuviškai ("les Estiens ont parle Litvanien").

Taip pat aisčiai turėję tuos pačius papročius ir tikybą, kaip ir lietuviai: prof. M. Liubavskis (128-4): "Kad aisčiai esą tie patys lietuviai, tai prof. A. Mierzynski neginčijamas faktas... Mierzynski išranda, kad aisčių tikėjimas ir papročiai, kaip aprašo Tacitas, esą visai tokie pat, kaip lietuvių". Prof. dr. K. Gečys (61-3) papildo: "Aisčių gentys sudarė vieną lietuvių kilmės tautą, turėjo tuos pačius papročius ir tą pačią tikybą".

KAS TIE BALTAI?

Keistoka, jog, išeinant iš politinių tikslų, lietuviškoms kiltims buvo primestas dirbtinai sukurtas "baltų" vardas pagal vieno asmens užgaidą. G. Nesselmann, rūpindamasis atskiros prūsų tautos ir jos "fabrikuojamos" kalbos kūrimu pasiūlė latvius, lietuvius ir senprūsius pavadinti bendru "kabinetiniu" vardu baltais pagal C. Pliniaus (IV, 27) minimą kaž kokią didelę salą "Baltia": dr. V. Sedov (188-17): "Pavadinimas "baltai", atsiradęs kaip kabinetinis naujadaras, pradėtas vartoti nuo 19 amž. vidurio".

(Bus daugiau)

DR. K. G. BALUKAS
AKUŠERIJA IR MOTERŲ LIGOS
GINEKOLOGINĖ CHIRURGIJA
6449 So. Pulaski Rd. (Crowford Medical Building). Tel. LU 5-6446
Priima pagonius pagal susitarimą.
Jei neatsilliepia, skambinti 374-8004

DR. C. K. BOBELIS
INKSTŲ IR ŠLAPUMO TAKŲ CHIRURGIJA
Telef. 695-0533
Fox Valley Medical Center
860 SUMMIT STREET
ROUTE 58, ELGIN, ILLINOIS

DR. PAUL V. DARGIS
GYDYTOJAS IR CHIRURGAS
Westchester Community klinikos
Medicinos direktorius
1938 S. Hanheim Rd., Westchester, IL.
VALANDOS: 3—9 darbo dienomis ir kar antrą šeštadienį 8—3 val.
Tel.: 562-2727 arba 562-2728

TEL. — BE 3-5893
DR. A. B. GLEVECKAS
GYDYTOJAS IR CHIRURGAS
SPECIALYBĖ AKIŲ LIGOS
3907 West 103rd Street
Valandos pagal susitarimą.

DR. FRANK PLECKAS
OPTOMETRISTAS
KALBA LIETUVIŠKAI
2618 W. 71 St. Tel. 737-5149
Tikrina akis Pritaiko akinius ir "contact lenses"
Val. agal susitarimą. Uždaryta tre

DR. LEONAS SEIBUTIS
INKSTŲ, PŪSLĖS IR PROSTATOS CHIRURGIJA
2656 WEST 63rd STREET
Val. antrad. 1—4 popiet
ketvirtd. 5—7 val. vak.
Ofiso telef.: 776-2880
Rezidencijos telef.: 448-5545

DR. VYT. TAURAS
GYDYTOJAS IR CHIRURGAS
Bendra praktika, spec. MOTERŲ ligos
Ofisas 2652 WEST 5yth STREET
Tel. PR 8-1222
OFISO VAL.: pirm., antrad., trečiad ir penkt. 2-4 ir 6-8 val. vak. Šeštadieniais 2-4 val. popiet ir kitu laiku pagal susitarimą.

P. ŠILEIKIS, O. P.
ORTHOPEDAS-PROTEZISTAS
Aparatai - Protezai. Med. bandažai. Speciali pagalba kojoms (Arch Supports) ir t. t.
Val.: 9—4 ir 6—8. Šeštadieniais 9—
2850 West 63rd St., Chicago, Ill. 60629
Telef.: PRospect 6-5084

Gėlės visoms progoms
BEVERLY HILLS GĖLINYČIA
2443 WEST 63rd STREET
Telfoniai: PR 8-0833 ir PR 8-0834
Naujoji Barbaros ir Gene Drishių krautuvė.
THE DAISY STORE
9918 Southwest Hwy Oak Lawn
Tel. 499-1318

PERKRAUSTYMAI
MOVING
Leidimai — Pilna apdrauda
ŽEMA KAINA
R. ŠERĖNAS
Tel. WA 5-8063

MOVING
Apdraustas perkraustymas iš įvairių atstumų.
ANTANAS VILIMAS
Tel. 376-1882 arba 376-5996

SOPHIE BARCUS
RADIJO ŠEIMOS VALANDOS
Visos programos iš WOPA,
1490 kil. A. M.
Lietuvių kalba: kasdien nuo pirmadienio iki penktadienio 3:00—3:30 val. popiet. Šeštadieniais ir sekmadieniais nuo 8:30 iki 9:30 val. ryto.
Vedėja Aldona Daukus
Telef.: HEmlock 4-2413
7159 So. MAPLEWOOD AVE.
CHICAGO, ILL. 60629

and PLEASE make people more careful

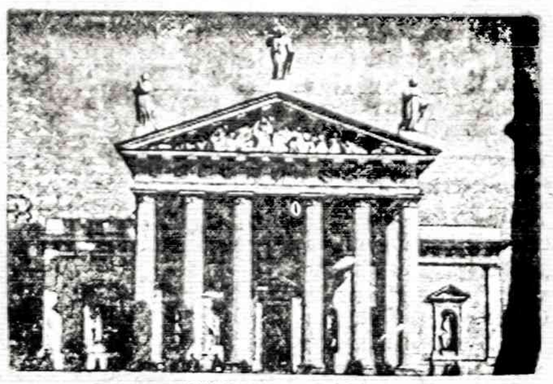

VILNIAUS KATEDRA

JONAS BUDVILAITIS

Jau geras laiko tarpas, kai seku "Naujienose', teisininko Jono Talalo surinktus "Lietuvos Pavergimo Dokumentus". Viskas labai įdomu. Daug žinomų pavardžių ten paduodama.

Kad ir dabar š. m. "Naujienų" Nr. 30, vasario 7 d., paduodamas ..... Lietuvos Miškų dep-to personalinis patvarkymas. Čia ir sustodamas radau, kad toks J. Budvilaitis paskirtas instruktoriumi. Jei kam būtų tekę apie jį sužinoti kiek daugiau, tai tegu nepatingi atsiversti 1956 m. rugpiūčio 1 d. "Naujienų", 181 nr. ir paskaityti ten tilpusį straipsnį "K. Skučo ir A. Povilaičio suėmimas 1940 m." Ten gražiai paduota žinia, kaip tas pats Jonas Budvilaitis talkininkavo sovietų pasiuntiniui Pozdniakovui, būk tai pasislėpusius nuo suėmimo Skučą ir Povilaitį.

Apie tą Budvilaitį, tarnavusį valdininku mūsų saugumo departamente, neteko nieko girdėti. Jis vokiečių okupacijos metu buvo kažkur užsitušavęs, neteko apie jį nieko išgirsti ir šitame krašte. Gal apie jį galėtų ką nors žinoti valdęs pusiau Kaune keleivinį autobusą, Donatas M., tebegyvenantis Clevelande ir dabar.

Buvo tik žinoma, kad tas Jonas Budvilaitis, buvo saug dep-to direktoriaus Augustino Povilaičio giminaitis, Povilaitis jam buvo dėdė, ar pusbrolis. Tokį asmenį ir užverbavo savo tarnybai sovietų pasiuntinys Pozdniakovas, kuris jam, Pozdniakovui, ir pasitarnavo, pranešdamas, kur yra apsistojęs Skučas ir Povilaitis, o Pozdniakovas galėjo efektyvaus vidaus reikalų ministerio pareigas Giedraičiui pranešti, kad Skučas ir Povilaitis yra Povilaičio ūkyje, prie pat Vokietijos pasienio, kur nuvykęs mūsų rezervistų autobusas tuodu sovietams reikalingus žmones suėmė ir atgabeno į Kauną. O tai ir buvo Budvilaičio nuopelnas, už ką jis tuoj pat buvo paskirtas Miškų Dep-to žinybon. Tai buvo sovietinis Judo grašis Budvilaičiui.

Žinoma, ne vienam mūsų tautiečiui atrodys keista, kad mūsų saugumo dep-tas, kurio tiesioginė pareiga buvo sekti visų mūsų partijų ir organizacijų veikla, pats nenujautė ir nežinojo, kad to dep-to širdyje veikė ir sovietams parsidavę už grašius toks Budvilaitis, net ir savo giminaitį Povilaitį nesidrovėjo jiems įkišti. Juk savo laiku mūsų saugumas išsiaiškino ir perdavė teismui buvusį mūsų generolą Klešč'nskį, kuris už kelis grašius parsidavė sovietams.

A. Algenis

CICERO

Kvietimas prie pietų

Labai gražiai praėjo karo veteranų rengti kiniet'ški pietūs, nors lietuvių, naujųjų ateivių, kaip ir nebuvo, bet Angnietė Pračkailienė ir Vincas Bigelis šiam kilniam tikslui paaukojo po $3. Gryno pelno liko $300, kurie perduoti kovai su vėžio liga.

— VFW — Amerikos karo veteranų 9115 postas kovo 17 d. 7 val. vak. už $3 savo patalpose — 1434 So. Court, ruošia Corned Beef & Cabbage pietus. Bus pagerbti visi Juozai ir airiai, šv. Patriko proga. Gros ir orkestras.

Lietuviai kviečiami dalyvauti.

S. Paulauskas

SUSIRINKIMŲ PRANEŠIMAI

Zarasiškių klubo narių susirinkimas įvyks sekmadienį, kovo 12 d., Šaulių Namuose, 2417 W. 43rd St. 2 val. popiet. Buvo nutarta rengti pavasarinį banketą, kuris įvyks balandžio 1 d., Vyčių salėje, 2455 W. 47 St.

Valdyba

Upytės Draugiškas klubas rengia žaidimų pobūvį — bunco party, sekmadienį, kovo 12 d., 1:30 val. po pietų Dariaus-Girėno salėje, 4416 So. Western Ave. Nariai ir svečiai kviečiami atsilankyti. Bus gerų dovanų ir kavutės po židimų.

A. Kalys

Lietuvių Moterų Draugijos "Apšvieta" metinis narių susirinkimas įvyks šeštadienį, kovo 11 dieną, 2:00 val. po pietų, 2549 W. 71 St. Narės kviečiamos atsilankyti, nes yra daug svarbių reikalų aptarti ir laikas užsimokėti duokles. Bus ir vaišės.

Rožė Didžgalvis, rašt.

Žemaičių Kultūros klubo narių eilinis susirinkmas įvyks trečadienį, kovo 15 d., 1:00 val. po pietų Šaulių Namuose 2417 W. 43 St. Nariai kviečiami atsilankyti, nes yra daug svarbiu reikalų aptarti ir jau laikas užsimokėti duokles Bus ir vaišės.

Rožė Didžgalvis, rašt.

ŠVENTO RAŠTO PAMOKYMAI IR PAAIŠKINIMAI KIEKVIENĄ DIENĄ BŪTINI KRIKŠČIONIUI

"Brolis išduos brolį mirti". — Mato 10:21.

Nėra malonu skaityti tokią grasinančią mūsų Viešpaties pranašystę, bet žinokime, kad tai yra parašyta mus pamokyti, kad turi ateiti toks laikas, kad Dievo meilė taip atšals kai kurių širdyse, kad jie galės lyg kardu žudyti savo brolius. Pranašystėse pasakyta, kad Viešpats leis taip kaip kovoja kiti, mes kovosime tik prieš didžiausįjį priešą, šėtoną. Pasauliniai ginklai yra nevien šautuvai ir kardai, bet ir liežuviai ir piktos kalbos. Savo liežuviais turime garbinti Dievą ir dėkoti jam už jo geradėjystę, kad trumpai pirm savo karalystės įkūrimo. Ryžkimės, kad nežiūrint to, rystes. Ypatingai taip turi būti tikėjimo šeimynoje, gyvojo Dievo bažnyčioje.

Visi žino, kad mirtis yra žiauri ir paliečia kiekvieną. Bet kur yra mirusieji? Į tą klausimą atsako knygutė "Viltis po mirties", kurią gausite nemokamai. Rašykite:

F. ZAVIST, 3715 West 66th STREET, CHICAGO, ILL. 60629.

ŠV. RAŠTO TYRINĖTOJAI.

Mažeika & Evans
Laidotuvių Direktoriai
6845 SOUTH WESTERN AVE.
Trys Moderniškos Koplyčios
Mašinoms Vieta
Tel. 737-8600
Tel. 737-8601

Ilgametis patyrimas — sąžiningas darbas
Jei ruošiatės keliauti — kreipkitės į Lietuvių Įstaigą:
American Travel Service Bureau
9727 S. Western Ave., Chicago, Ill. 60643
Telef. 312 238-9787
• Nemokamas patarnavimas užsakant lėktuvų, traukinių, laivų kelionių (cruises), viešbučių ir automobilių nuomavimo rezervacijas; Parduodame kelionių draudimus, Organizuojame kelones į Lietuvą ir kitus kraštus; Sudarome iškvietimus giminių apsilankymui Amerikoje ir teikiame informacijas visais kelionių reikalais.
• Taupykite skrisdami Chartered lėktuvais, tik reikia rezervuoti vietas iš anksto — prieš 45 - 60 dienų.

EUDEIKIS
GAIDAS -- DAIMID
SENIAUSIA IR DIDŽIAUSIA LAIDOJIMO ĮSTAIGA
4605-07 SO. HERMITAGE AVENUE
Tel. 927-1741 — 1742
4330-34 SO. CALIFORNIA AVENUE
Telefonas 523-0440
MODERNIŠKOS AIR-CONDITIONED KOPLYČIOS

KLICH
FOR CONGRESS
Pull Lever 8 B. Balsuokite už demokratus
Thank you **John Klich**
7th Congressional District
Pirminiai rinkimai antradienį, 1978 m. kovo 21

COSMOS PARCELS EXPRESS CORPORATION
Licensed by VNESHPOSYLTORG
Gerai pažįstama firma, kuri per daugelį metų skubiai ir tiksliai aptarnauja savo skaitlingą klijentūrą, siunčiant
DOVANAS - SIUNTINIUS Į LIETUVĄ, LATVIJĄ, ESTIJĄ, UKRAINĄ IR T. T.
GAVĖJAS NIEKO NEMOKA.
TŪKSTANČIAI KLIJENTŲ PATENKINTI
VISI SIUNTINIAI APDRAUSTI.
GARANTUOTAS, SKUBUS IR TIKSLUS PRISTATYMAS.
Visuose mūsų skyriuose rasite didelį kiekį įvairių aukštos kokybės prekių prieinamomis kainomis.
Informacijų ir nemokamų katalogų prašykite mūsų vyriausioje įstaigoje ir visuose mūsų skyriuose.

COSMOS PARCELS EXPRESS CORPORATION
488 Madison Avenue (tarp 51 ir 52 g-vės)
FLOOR 21st.
NEW YORK, N. Y. 10022.
Tel.: (212) 758-1150/1
SKYRIAI:
• APPLE-VALLEY, Minn. 55124 7707—147 St. Tel.: 612—432-7083
• NEW YORK, N. Y. 10003 45 Second Avenue Tel.: AL 4-5456
• NEW YORK, N. Y. 10011 135 W. 14 St. CH 3-2583
• So. BOSTON, Mass. 02127. 389 West Broadway 268-0066
• BRIDGEPORT, Conn., 06610, 1880 Seaview Ave.—Tel.: 203-367-2863
• BUFFALO, N. Y. 14206, 332 Fillmore Avenue TL 6-2674
• CHICAGO, Illinois 60622, 2222 West Chicago Ave. BR 8-6966
• CHICAGO, Illinois 60629, 2501 West 69 St. WA 5-2737
• CLEVELAND, Ohio 44134, 5879 State Road 884-1738
• IRVINGTON, N. J. 07111, 1082 Springrield Ave. Tel.: 374-6446
• FORT WAYNE, Ind. 46808. — 1807 Beimeke Rd. Tel.: 432-5402
• GRAND RAPIDS Mich. 49504, 636-38 Bridge St. N. W GL 8-2256
• HACKENSACK, N. Y., 07601 — 112 Main St. — Tel.: 201-342-9816
• HARTFORD, Conn., 06106, 518 Park St. 246-9473
• LAKEWOOD, N. J. 08701, 241 Fourth St. Tel. FO 3-8569
• LEXINGTON, N. Y. 12452 — Route 13 A — Tel.: (518) 989-6742
• LOS ANGELES, Calif. 90022, 960 S. Atlantic Blvd. AN 1-2994
• NEW HAVEN, Conn. 06511, 1329 Boulevard LO 2-1446
• NEWARK, N. J 07106, 698 Sanford Ave. Tel.: 373-8783
• PASSAIC, N. J. 176 Market Street GR 2-6387
• PHILADELPHIA, Pa. 19122, 1214 N. 5th St. Tel.: PO 3-4818
• PHILADELPHIA, Pa. 19141 — 4925 Old York Rd. Tel.: GL 5-9586
• PITTSBURGH, Pa. 15203. 1307 E. Carson Street HU 1-2750
WAPPINGERS Falls, N.Y. 12590 Hidden Hoflow Apts,Tel,:914-297-02161
• WATERBURY, Conn., 905 Bank Street PL 6-6766
• WORCESTER, Mass. 01610, 144 Millbury Street SW 8-2868
• YOUNGSTOWN, Ohio 44503, 309 W. Federal Street RI 3-0440

JOHN KLICH

nori būti demokratų partijos 7-to kongresinio distrikto kandidatas į Atstovų Rūmus. Šio mėnesio 21 dieną Chicagoje bus pirminiai rinkimai. Jis būtų labai dėkingas, jeigu balsuotojai minėtą diena atiduotų savo balsą už Klichą ir padėtų jam tapti partijos kandidatu.

John Klich baigė Illinois universitetą Chicagoje ir Marchall teisės mokyklą. Jis dalyvavo Vietnamo kare, priklausė jauniems demokratams, lenkų susivienijimui, o dabar gyvena kartu su savo žmona Janet ir augina 19 mėnesių sūnų.

John Klich mokėsi Circle Campus universiteto salėse. Jis norėtų, kad visi šio distrikto jaunuoliai baigtų aukštesnes mokyklas ir galėtų padėti gyventojams geriau tvarkyti visus savo apylinkės reikalus. Svarbu, kad šioje srityje būtų saugiau gyventi, kad šeimos galėtų savo vaikus leisti į mokslą ir biznis galėtų laisvai tarpti ir būti naudngas visiems gyventojams.

Visi, kurie nori gerbūvio ir pagarbos pagrindinių gyventojams teisių, kovo 21 dieną privalėtų paspausti 8 D rageli pirminių balsavimų vietoje.

Komitetas John Klich išrinkti

PETKUS
ŠVAS IR SUNUS
HARGRETTE FUNERAL HOME
2533 W 71st Street
Telef. GRovehill 6-2345-6
1410 So. 50th Ave., Cicero
Telef. TOwnhall 3-2108-9
TRYS MODERNIŠKOS KOPLYČIOS
AIKŠTĖ TUTOMOBILIAMS PASTATYTI

NARIAI Chicago Lietuvių Laidotuvių Direktorių Associacijos
AMBULANCE PATARNAVIMAS DIENĄ IR NAKTĮ
★
TURIME KOPLYČIAS VISOSE MIESTO DALYSE.

ANTANAS M. PHILLIPS
TOMAS IR LAURYNAS LABANAUSKAS
6307 So. LITUANICA AVENUE. Phone: YArds 7-3401

BUTKUS - VASAITIS
4435 So. 50th Ave., Cicero, Ill. Phone: OLympic 2-1003

PETRAS BIELIŪNAS
4348 So. CALIFORNIA AVE. Phone: LAfayette 3-3572

GEORGE F. RUDMINAS
3319 So. LITUANICA AVE. Tel.: YArds 7-1138-1139

STEPONAS C. LACK IR SŪNŪS
(LACKAWICZ)
4424 WEST 69th STREET Republic 7-1213
2314 WEST 23rd PLACE VIrginia 7-6672
11028 SOUTHWEST HIGHWAY. Palos Hills, Ill. 974-4416

P. J. RIDIKAS
3354 So. HALSTED STREET Phone: YArds 7-1911

APLINK MUS IR MŪSŲ NAMUS

Naudingi patarimai ir įdomūs dalykai

● Soda, vartojama vandenyje plaunant šaldytuvą ir laikoma jo viduje, panaikina nepageidaujamus kvapus. Tačiau vietoje sodos patartina laikyti citrinos žievę, kuri ne tik naikina kvapus, bet ir skleidžia malonų aromatą.

● JAV kongresas ruošia įstatymą apsaugoti piliečius nuo nepageidaujamų automatiškų šaukinių telefonu ir nuo įrekorduotų reklamų bei pranešimų. Dycon firmos gaminami automatai kainuoja apie 9,000 dolerių ir per 12 valandų gali aptarnauti net 1,200 pašauktųjų, kuriuos parenka ir sudaro kontaktą telefono operatorius. Automatas gali statyti klausimus, laukti tinkamą laiką atsakymui ir jį bei asmens pavardę ir adresą užrekorduoti tolimesniems ryšiams. Projektuojamas pigesnis automatas mažesnėms verslo institucijoms. Digital Products Corp. gamina automatus, kurie per dieną gali atlikti tūkstantį šaukimų iš telefono abonentų knygos, netgi trukdant įstaigų ar įmonių centrines bei automatiškų atsakymų aparatus. Texas Telecommunications Dallas mieste sustabdė tokių automatų gamybą. Įmonės prezidentas Mr. Crawford pareiškė, kad tokie šaukimai vargina piliečius ir trukdo darbą viešoms įstaigoms bei institucijoms.

● Valgių istorijos duomenimis desertą išrado ir pirmasis nuolatos pradėjo tiekti valgyklos svečiams baskų virėjas Mondragonas 1709 m., bet kiti tvirtina, kad juo užbaigdavo pietus garsus prancūzų virėjas Escoffier. Jų receptai ir desertų mada greitai paplito po visą Europą. Lietuviai bendrojo, tikrai lietuviško, vardo desertams neturėjo ir neturi. Lalio žodyne esamas "priepietis" tai sąvokai aptarti neprigijo.

● Pirmąją kavinę su įvairiais skanumynais atidarė vienas italas 1686 m. Paryžiuje. Žmonėms ji patiko ir greitu laiku jų atsirado visame pasaulyje. Lietuvoje, ypač mažuose miestuose bei miesteliuose, buvo madoje arbatinės, gi kavinėse buvo galima gauti ir alkoholinių gėrimų.

● Daugelis nemėgsta, kad kepimui bei virimui paruoštos lašinukų atraižos susiraito ir susitraukia, kaip plonos skiedros nuo saulės. Be to, lašinukuose yra perdaug riebalų, o permažai tarpinės medžiagos. Swift b-vė pradėjo gaminti mėsingesnių atraižų paketėlius. Produktas pavadintas Sizzlean vardu. Jų atraižos pagamintos ruošiant rinkai kumpius bei kitus kiaulienos gaminius ir yra 50% mėsingesnės už lašinius, dėlto daug mažiau traukiasi bei raitosi. Tos bendrovės paruoštų lašinukų svaras kainuoja apie $1.96, gi Sizzlean toks pat svoris bei atraižų kiekis vidutiniškai kainuoja $1.59. Consumer Reports žurnalas, pranešdamas apie šį produktą kovo numeryje, nepataria jį nuolatos vartoti dėl jame esamo sodium nitrite, nors jo ir kitų konservavimo chemikalų yra ir lašinukuose bei kituose mėsos gaminiuose.

M. Miškinytė

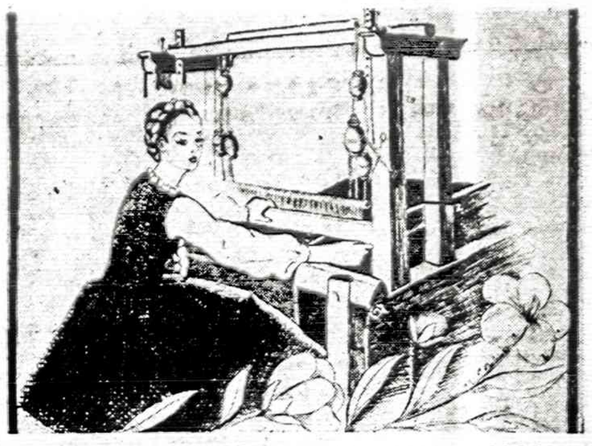

NAUJŲ SKAITYTOJŲ VAJUS

Naujienų vadovybė ir Platinimo vajaus komisija kreipiasi į visus skaitytojus ir į visus lietuvius, ir prašo pasekti knygnešių bei lietuviškos spaudos pirmūnų pavyzdžiais, platinant šį seniausią Amerikos lietuvių dienraštį, su juo susipažįstant ir jį užsiprenumeruojant, tikslu sudaryti nenutrūkstamą grandisę ne tik lietuviškos spaudos klestėjimui, bet ir visos išeivijos taip pat pavergtos Lietuvos ir jos žmonių gerovei, bendromis jėgomis siekiant Lietuvos nepriklausomybės atstatymo ir visuotino lietuviškų reikalų renesanso.

VIS PLEČIANTIS SĄJŪDŽIUI

skaityti ir platinti Naujienas, atsirado mecenatų, kurie prisidėjo prie Platinimo vajaus labai vertingomis dovanomis naujiems skaitytojams.

Mykolas Karaitis, sav. Grand Shores motelio ir Rezidencinio viešbučio, 17350 Gulf Blvd., St. Petersburg, FL 33708, tel. 813—391-9753, paskyrė trijų dienų atostogas dviems asmenims. Laimingieji turės progos būti svečiais puikiame motelyje prie pat pajūrio, naudotis privačiu paplūdimiu, žaidimų kambariu, TV, telefonu ir kitais moderniais įrengimais.

Mūsų bendradarbė ir savaitinės skilties "Aplink mus ir mūsų namus" autorė M. Miškinytė paskyrė $50 premiją. Be abejo, atsiras ir daugiau mecenatų, kurių vertingos dovanos bus skelbiamos ir paskirstytos rudeniniame Naujienų piknike.

Visas ir visus kviečiame į didžiąją talką.

Prenumeratos pratęsimo, užsakymų, bei galimų skaitytojų reikalams prašoma pasinaudoti žemiau esančiomis atkarpomis.

NAUJIENOS
1739 SO. HALSTED ST.
CHICAGO, IL 60608

● Iš anksto be raginimo pratęsiu savo prenumeratą, taupydamas laiką ir mažindamas susirašinėjimo išlaidas. Priede _____ dol.

Pavardė ir vardas _____

Adresas _____

● Užsakau Naujienas kaip dovaną savo _____, kuris yra naujas skaitytojas. Priede _____ dol.

Pavardė ir vardas _____

Adresas _____

Sponsoriaus pavardė, vardas ir vietovė _____

● Platinimo vajaus proga, palaikydamas lietuvišką spaudą ir Naujienų pastangas, prašau jas siuntinėti už pridedamus _____ dol.

Pavardė ir vardas _____

Adresas _____

● Platinimo vajaus proga, prašau siuntinėti Naujienas dvi savaites susipažinimui nemokamai be jokių įsipareigojimų.

Pavardė ir vardas _____

Adresas _____

Pavardė ir vardas _____

Adresas _____

Pavardė ir vardas _____

Adresas _____

TRUMPAI

— **Ponia Anastasia Drasutis**, Albuquerque, New Mexico, atsiuntė $10 ir už juos prašė siųsti Naujienas. Naujoji mūsų skaitytoja p. Anastasia priklauso tai lietuvių moterų daugumai, kurių dėka amžių bėgyje sunkiausiose sąlygose išliko lietuvybė, lietuviškumas, kalba ir papročiai. Dėkui jai už dėmesį Naujienoms ir jų platinimo vajui. Taip pat dėkui jos kaimynei, ilgametei Naujienų skaitytojai, kuri, mes manome, supažindino ją su Naujienomis ir turėjo teigiamos įtakos.

— **Bronius Rimas** iš Lake Worth, Fla., anksčiau gyvenęs Čikagoje, tapo Naujienų skaitytoju. Užsakymą atvežė buvęs jo svečias iš Čikagos. Naujasis mūsų skaitytojas p. Bronius yra iš žinomos patriotų Rimų giminės, kovotojų už Lietuvos laisvę, jos gyventojų gerovę ir visokiariopą pažangą. Jo jaunesni broliai išaugo jo globoje. Mums malonu jį turėti prenumeratorių sąrašuose, o gerą žinią pranešti visiems skaitytojams ir platintojams, prašant suaktyvinti platinimo vajaus veiklą.

— **Ponia Rosalia Gregerienė**, Centralia, Ill., nuolatinė Naujienų rėmėja, atsiuntė tokį laišką: "Esu pensininkė ir pragyvenu tik iš pensijos, bet jaučiu pareigą šelpti Naujienų laikraštį kiek mano išgalės leidžia. Naujienos man labai patinka, nes jos yra paremtos tėvynės meile ir aukštos moralės pagrindais.

Siunčiu Jums čekį 51 dolerio vertės: 26 dolerius už sekančią prenumeratą ir 25 dolerius Naujienų mašinų ofnduė. Linkiu stiprios ištvermės visiems Naujienų tarnautojams budėti mūsų tėvynės sargyboje." Dėkui už laišką, ankstybą be raginimo prenumeratos pratęsimą ir už auką.

— **Mykolas Veliuona** iš Baltimorės be raginimo pratęsė prenumeratą, o savo linkėjimus — nepalūžti sunkioje kovoje už Lietuvos laisvę — atlydėjo $7 auka. Po $4 atsiuntė: J. Verba iš Hot Springs, Ark., ir John Turoski iš Terryville, Conn., A. Bertulis iš Marquette Parko atsiuntė du dolerius už kalendorių. Tos apylinkės tautietis užsisakė Naujienas vieneriems metams, bet pavardės prašė neskelbti.

— **Dėkui Povilui Malžinskui** iš Los Angeles, Cal., už atsiųstą $6 auką Mašinų fondui. Dėkui tos apylinkės tautiečiui, užsisakiusiam Naujienas 3 mėn. tinkabet pavardės prašė neskelbti. Dėkui visiems.

— **Colorado Heritage centras** Denver mieste vasario pabaigoje pradėjo 16 savaičių įvairias tautinių grupių programas. Jose dalyvauja Pabaltijo tautų kilmės amerikiečiai, vengrai, kubiečiai ir kiti. Lietuviai suruošė tautodailės parodėlę. Pirmąją savaitę Adelė Mikelevičienė pasakojo apie lietuviškus ornamentus ir mokė juos gaminti. Vytautas Beliajus pravedė lietuvių tautinius šokius, į juos įtraukdamas atsilankiusius. Programos "Susitikimai centre" baigsis gegužės 5 d. Jas išsamiai aprašė The Denver Post dienraštis, kurio iškarpų mums atsiuntė Arėjas Vitkauskas iš World-Wide biuro, Jersey City, N. J.

— **Inž. Algis Dičiunas**, Australijos karo laivyno leitenantas, Anglijos karalienės dekretu priimtas nariu į Most Excellent Order of the British Empire. Ltn. Dičiūnas yra gimęs 1941 m. Kaune, baigė Katalikų kolegiją Adelaidėje, kartu su broliu įstojo ir baigė 5 m. kursą Aukštojoje jūrų laivyno kolegijoj, buvo komandiruotas į Karo mokyklą San Franrisko mieste, Jūrininkystės mokyklą New Yorke ir į Karališkąją jūrų akademiją. Jas visas jis baigė aukščiausiais pažymiais. Jis yra vedęs Kristiną Marganavičiūtę, palaiko ryšius su Melbourno lietuviais, paskirtas Mokymo ir lavinimo karininku.

— **Inž. Antanas Mažeika**, St. Petersburg, Fla., išrinktas naujai įsteigtos Lietuvos Vyčių kuopos pirmininku, Aleksas Kraujalis — vicepirm. ir sekr., Adolfas Paleckis — ižd., kun. A. Gasiūnas — dvasios vadovu.

— **Ąžuolas Stelmokas** ir jo orkestras pakviestas groti Los Angeles tradiciniame Los Angeles skautijos baliuje balandžio 1 d. Castaway restorane, Burbank, Cal. Jis taip pat akompanuos sol. Vandai Stankienei. Stalus rezervuoja bei bilietus platina S. Abelkienė, B. Dabšienė, R. Mulokienė, A. Prišmantienė, J. Ugianskienė, P. Venckienė ir E. Vidugirienė.

— **Illinois valstijos loterijoje** kovo 9 d. Big Pay Day traukime laimėjo 941, 53, 0 ir 6301. Goldstrike lošime laimėjo 11, 18, 10 ir 26.

◆ **1978 m. kelionių Lietuvon tvarkaraštis** jau paruoštas. Dėl informacijų kreiptis pas Marijų Kielą, 6557 S. Talman, Chirago, Ill. 60629. Tel. 737-1717. (Pr.)

◆ **Vytauto F. Beliajaus** įvairūs pasakojimai iš lietuvių gyvenimo ir buities yra išleisti anglų kalba atskiru 100 psl. leidiniu "Ona". Gaunama iš autoriaus ir folkloro bei tautinių šokių žurnalo "Viltis" leidėjo. Kaina $5. Rašyti: V. F. Beliajus, PO BOx 1226, Denver, CO 80201. (Pr.)

◆ **Balzeko Lietuvių Kultūros muziejaus Moterų vienetas** ruošia tradicinius pavasarinius priešpiečius Stump's Banquet Inn, 10640 Southwest Hwy., Chicago Ridge, Ill. Socialinė sueiga prasidės 11 val. ryto, o priešpiečiai 12 val. Pelnas skiriamas stipendijų fondui. Stipendijos bus duodamos žurnalizmo studentėms. Pareiškimus priima iki kovo 31 d. Stipendijų pirm. Jean Vance, 1424 S. 50 Ave., Cicero, IL 60650, tel. 652-5245. Pareiškimuose pažymėti amžių, adresą, dabartinę ir būsimą mokyklą, tėvų vardus ir motinos mergaitinę pavardę. Prie pareiškimo pridėti trumpą žinomos bei istorinės Lietuvos aprašymą. (Pr.)

◆ **Teresos Dolan** šokių mokykla veikia Marquette salėje, esančioj 6903 So. Western Ave. Moko šokti tango, čiačią, polką, rumbą, valsą, sambą ir kitus šokius. Sekmadieniais nuo 6 val. vakaro, o trečiadieniais nuo 8 val. vak. Įėjimas — $2. Pasiteirauti galima telefonu 768-2168. (Pr.)

◆ **SLA 134-tos Moterų Kuopos** susirinkimas įvyks šeštadienį, kovo 11 d. Dariaus-Girėno salėj, 4416 S. Western Ave., 1:00 val. p. p. Visos narės kviečiamos dalyvauti ypač tos, kurioms reikia duokles mokėti. Po susirinkimo bus vaišės.
bus vaišės. Valdyba

— **Jei žinote asmenis, kurie galėtų užsisakyti Naujienas**, prašome atsiųsti jų adresus. Mes jiems siųsime Naujienas dvi savaites nemokamai.

SIUNTINIAI Į LIETUVĄ
MARIJA NOREIKIENĖ
2608 West 69th St., Chicago, Ill. 60629 • Tel. WA 5-2787
Didelis pasirinkimas geros rūšies įvairių prekių.
MAISTAS IŠ EUROPOS SANDĖLIŲ.

SIUNTINIAI Į LIETUVĄ
Cosmos Parcels Express Corp.
MARQUETTE GIFT PARCELS SERVICE
2501 W. 69th St., Chicago, Ill. 60629. — Tel. WA 5-2737
3333 So. Halsted St., Chicago, Ill. 60608. — Tel. 254-3320
V. VALANTINAS

"LIETUVOS AIDAI"
KAZĖ BRAZDŽIONYTĖ,
PROGRAMOS VEDĖJA
WOPA 1490 AM Fri. at 9:30—10:00 p. m.
WLNR 106.3 FM Sat. at 8:00—10:00 p. m.
2646 W. 71st Street, Chicago, Illinois 60629
Telef. — 778-5374

PERRY PLAZA MOTEL
1007 Park Ave., Hot Springs, Ark.
Albertas ir Kastutė Rožėnai, Sav.
Kambariai ir kitchenette vienetai. Spalvota TV, šildomas maudymosi baseinas, telefonas, vaikams žaidimo aikštelė. Galima rezervuoti telef. 501—523-9814.

LIETUVIS DAŽYTOJAS
4612 S. Paulina St.
(Town of Lake)
Dažo namus iš lauko ir iš vidaus.
Darbas garantuotas.
Skambinti YA 7-9107
STASYS ŠAKINIS

REAL ESTATE

Namai, Žemė — Pardavimui
REAL ESTATE FOR SALE

PASKOLOS PERKANT NAMUS, DAROMOS ILGIEMS TERMINAMS IR ŽEMAIS NUOŠIMČIAIS MĖNESINIAIS IŠSIMOKĖJIMAIS
DĖL VISŲ INFORMACIJŲ KREIPTIS Į
MUTUAL FEDERAL SAVINGS
PETRAS KAZANAUSKAS, Prezidentas
2212 W. Cermak Road Chicago, Ill. VIrginia 7-7747

6 KAMB. MŪRAS, 3 mieg., 65-ta ir Talman, $27,500.

GRAŽUS BUNGALOW, 6 kamb., 2 židiniai 83-čia ir Kedzie. $64,200.

15 M. SENUMO 5½ kamb., 3 mieg., daug rūbinių, 2½ mašinų garažas, 63-čia ir Narraganset. $54,000.

2 AUKŠTŲ 2 po 6 mūrinis, 65-ta ir Talman. $32,500.

50 AKRŲ žemės Lemonte, $10,000 už akrą.

ŠIMAITIS REALTY
Notary Public
Iusurance, Income Tax
2951 W. 63rd St. Tel. 436-7878

M. L. S.
Gausus namų pasirinkimas pietvakariuose
BUDRAITIS REALTY
Įvairi apdrauda — INSURANCE
BUTŲ NUOMAVIMAS — parenkam nuomininkus
4243 W. 63rd St., Chicago
Tel. 767-0600.

2612 West 71 Street,
savininkas parduoda dviejų krautuvių mūrinį namą su ar be hardware biznio. 55 pėdų pločio sklypas, dviejų automobilių garažas.
Telefonuoti 476-2427.

DESPLAINES. — By Owner dream house, 8 rooms split level, 1½ baths, 3 bedroom, fireplace, central air, basement, 2½ car heated garage, excellent location. Mid 70's.
296-5375.

SAVININKAS parduoda 2 aukštu namą, karštu vandeniu šildomą, geroje Bridgeporto vietoje. Galės tuoj užimti 5 kamb. butą. Tel. 847-0356 po 3 val. po pietų.

WANTED REAL ESTATE
Nori Pirkti

NORIU PIRKTI iš privataus asmens dvieju ar daugiau butu namą Marquette arba Gage Pk. apylinkėje. Real Estate agentai prašomi nesikreipti.
863-3879

HELP WANTED — MALE
Darbininku Reikia

MACHINISTS
Experienced only wanted.
Job shop machinists.
Day shift plus overtime.
Top pay and good benefits.
CALL JERRY STUR
(312) 288-4400
PRODUCTION TOOL
Equal Opportunity Employer
M/F

HELP WANTED — FEMALE
Darbininkių Reikia

BRIDGEPORT AREA
wanted companion to share meals and help arthritic elderly woman with cleaning and errands. 2 days a week. Prefer Lihtunian speaking. Car helpful
Call evenings or weekends
751-1960

YOUNG WOMAN
(18—40)
Live in — 5 day week. Happy home. Help with housework and 3 school age children. Own room and bath. Salary open. Call evenings
835-3896

RENTING IN GENERAL
Nuomos

IŠNUOMOJAMA RAŠTINEI (ofisui) patalpa apie 350 kvadratinių pėdų dydžio ant 71-mos gatvės prieš Marquette parką. Tel. 585-6481 po 5 v. v.

SUDIEV, ŽIEMUŽE!

4 VIENETŲ mūras ir garažas. Naujas gazu šildymas. Našlė atiduoda už $38,800.

5 KAMB. labai modernus mūro namas ant plataus sklypo, tinkamas šeimai žavingai gyventi. Arti 73-čios ir Kedzie. $39,800.

LIUKSUS RANCH beveik naujas romėnų mūras. 3 miegami. Radiant dvi šildymo kontrolės. Daug priedu. 2 auto mūro garažas. Tik pamatę nupirksit už $40,000.

GRAŽUS 5 kamb. apie 20 m. mūras. Pušu medžio beismantas. 2 auto garažas. Marquette Parke. Tuoj galite užimti. $27,900.

GRAŽUS SKLYPAS ir garažas Marquette Parke.

TVIRTAS 2 aukštų mūras 2 butai ir maloni biznio patalpa 2 auto garažas. Savininkas nusileido iki $38,500.

VALDIS
REAL ESTATE
2625 West 71st Street
Tel. 737-7200 arba 737-8534

BUILDERS AND CONTRACTORS
Namų Statyba Ir Remontas

ELECTROS IRENGIMAI, PATAISYMAI
Turiu Chicagos miesto leidimą, Dirbu ir užmiesčiuose greit, garantuotai ir sąžiningai
KLAUDIJUS PUMPUTIS
4358 So. Washtenaw Ave.
Tel. 927-3559

DĖMESIO
62—80 M. AMŽIAUS VAIRUOTOJAI
Tiktai $98 pusmečiui automobilio Liability apdraudimas pensininkams
Kreiptis
A. LAURAITIS
4645 So. ASHLAND AVE.
522-8775

A. TVERAS
LAIKRODŽIAI Ir BRANGENYBĖS
Pardavimas ir Taisymas
2646 WEST 69th STREET
Telef.: REpublic 7-1941

M. ŠIMKUS
Notary Public
INCOME TAX SERVICE
4259 S. Maplewood. Tel. 254-7458
Taip pat daromi vertimai, giminių iškvietimai, pildomi pilietybės prašymai ir kitoki blankai

Siuntiniai į Lietuvą ir kitus kraštus
P. NEDZINSKAS, 4065 Archer Ave.
Chicago, Ill. 60632. Tel. YA 7-5980

BEST THINGS IN LIFE
Call Frank Zapolis
6208½ W. 95th St.
GA 4-8654
STATE FARM INSURANCE
State Farm Life Insurance Company

Didžiausias kailių pasirinkimas
pas vienintelį lietuvį kailininką Chicagoje
NORMANĄ BURŠTEINĄ
Tel. 263-5826 (įstaigos) ir 677-8489 (buto)
185 North Wabash Avenue
2nd Floor Chicago, Ill. 60601