NAUJIENOS

Library of Congress Gr. Periodical Division Washington, D. C. 20540

LIETUVIŲ LAIKRAŠTIS UŽ TAUTOS LAISVĘ

THE LITHUANIAN DAILY NEWS

The First and Greatest Lithuanian Daily in America

NAUJIENOS

The Lithuanian Daily News
Published by The Lithuanian News Publishing Co., Inc.
1739 So. Halsted Street, Chicago, Ill. 60608
HAymarket 1-6100

Over One Million Lithuanian In The United States

VOL. LXV | Price 20 c. | Chicago, Ill. — Antradienis, Tuesday, February 6, 1979 | Nr. 30

IRANE NELEIS CHOMEINIUI SAUVALIAUTI

TENGAS LABAI PATENKINTAS SAVO KELIONE Į AMERIKĄ

ERDVĖLAIVIŲ CENTRAS ir PAČIOS NAUJAUSIOS DIRBTUVĖS BOEING LĖKTUVAMS TECHNIKOS STEBŪKLAS

SEATTLE, Wash. — Vicepremjeras Tengas Hsiaopingas, apžiūrėjęs modernias dirbtuves patiems naujausiems keleiviniams Boeing lėktuvams statyti, pareiškė, kad tai esąs pats didžiausias stebuklas. Jį savo akisiai paveikė įtraukiami ir iškišami lėktuvo ratai. Jis savo akimis stebėjo, kaip darbininkai montavo pačius naujausius keleivinius lėktuvus, daug saugesnius, negu iki šio meto buvusieji. Pats Tengas Kinijai užsakė tris keleivinius Boeing 848 lėktuvus.

Jam labai patikusios Teksas nuotaikos

Vicepremjeras Tengas pakartotinai pareiškė, kad jam labai patikusios Teksas gyventojų nuotaikos, parodytos rodeo metu. Tengo asmens sargai nenorėjo leisti jam maišytis kartu su žmonėmis ir kaubojais, dažnai ginkluotais revolveriais, bet Tengas apskaičiavo, kad tie žmonės nieko blogo jam nelinki. Kartu su teksasiečiais "kaubojais" jis apvažiavo areną ir plaukas jam nuo galvos nenukrito. Jis kaip ir susirupino, kai Teksas kaubojus uždėjo jam galioninę skrybėlę.

Tavano klausimas dar neišspręstas

Tengo vizito metu paaiškėjo, kad Taivano reikalas dar neišspręstas. Amerika nori taikyti Kinijai visas didžiausias prekybos lengvatas. Jų prašė pats Tengas, nes jis žinijo, kad kiniečiai nepajėgs mokėti aukštas būtiniausių prekių kainas. Tengas nori pačių palankiausių muitų, bet jam buvo išaiškinta, kad palankiausi muitai yra rišami su pagrindinėmis žmogaus teisėmis. Pirmoj eilėj, laisvo žmonių judėjimo ir informacijos klausimais. Maskva nesutiko leisti žmonėms laisvai išvažiuoti ir įvažiuoti į Rusiją, tai lengviausių muitų negavo. Kiniečiai tuo reikalu taip pat turės apsispręsti. Tengas pareiškė senatoriams, kad jis klausimą svartysiąs Pekine. Tuo tarpu veikę vienoki nutarimai ne tik Taivano, bet ir muitų klausimai. Tengas prižadėjo šitą klausimą apsvarstyti. Jis apgailestavo, kad Kinija ir Amerika taip ilgai buvo įzoliuotos.

Antradienį vaišinamąs ir informuojamas vicepremjeras Tengas jau išskrido namo. Jis apžiūrėjo kelias pramonės vietas Washingtono valstijoje, o veliau išskrido į Aliaską. Čia jo lėktuvas pasiims ilgai kelionei reikalingų degalų ir išskris į Kiniją. Tengas labai patekintas kelione į Ameriką ir amerikiečių draugingumu ir vaišingumu. Jis niekad nemanė, kad amerikiečiai jam būtų rodę tiek daug šilumos ir noro bendradarbiauti. Jo teisingi pareiškimai apie sovietų Rusijos tikslus ir bandymus pavergti laisvas tautas amerikiečių buvo suprasti.

Detroite kalbės atstovas J. Blanchard

DETROITAS, Mich. — Ateinantį sekmadienį, vasario 11 d., Detroito lietuviai minės Lietuvos nepriklausomybės paskelbimo sukaktį. Ją organizuoja Detroito Lietuvių Organizacijų Centras, glaudžiai bendradarbiaująs su Amerikos Lietuvių Taryba. Pagrindinę kalbą susirinkusiems detroitiečiams pasakys Varpo redaktorius Antanas Kučys. Lietuvos laisvės reikalu kalbą pasakys Amerikos kongreso atstovas James Blanchard. Centras prašo visus Detroito ir jo apylinkių lietuvius šiamė minėjime dalyvauti.

WASHINGTON. — Generalinis Prokuroras Griffin Bell, patyręs, kad Imigracijos ir Naturalizacijos Tarnyba (INS) yra beviltiškai nugrimzdusi popieriuose (biurokratizme), prižadėjo pravesti didelį valymą. Kuomet vizitavę Irano studentai Kalifornijoje pradėjo siautėti, Mr. Bell paklausė INS kiek yra Irano studentų JAV -Vbese, bet niekas nežinojo. Taip pat niekas nežino kiek nelegalių imigrantų yra šiame krašte.

— Vicepremjero Teng. vardą kiniečiai ištaria Dent.

TRUMPAI IŠ VISUR

★

WASHINGTON. — Medicinos mokyklos turėtų teikti studentams daugiau instrukcijų iš mitybos srities (nutrition), dėlto daugumas daktarų negali duoti pacientams patarimų ką jie gali valgyti, pasakė Dr. Naomi Baumslag, Emory Medicinos Mokyklos profesorė ir HEW (Sveikatos, Svietimo ir Gerovės) departamento patarėja, nurodydama Senato pakomisijai, kad kai kurios pacientų grupės, kaip seni žmonės ir maži vaikai, pacientai sergantys vėžio, širdies, plaučių, kepenų ligomis turi specialius mitybos reikalavimus, kurių gydytojai dažnai nepaiso.

CHICAGOS žydų lyderių delegacija lankėsi pas Vakarų Vokietijos general. konsulą paskatinti, kad Federalinė Vokiečių Respublika atšauktų statutą, kuriuo apribojamas terminas kelti bylas nacių karo nusikaltėliams. "Mūsų pagrindinis nusistatymas yra, kad negali būti laiko apribojimi žmogžudžių ir kankintojų persekiojimui", pareiškė David Smerling, Jungtinio Žydų Fondo ir Chicagos Žydų Fdeeracijos prezidentas.

"Masinis šešių milijonų žydų vyrų, moterų ir vaikų ir penkių milijonų krikščionių išžudymas yra tiek baisus kriminalas, kad šimtmečiai neišdildys jo impakto", pasakė Smerling. Dabar Vokietijoje veikiančių įstatymų Antrojo Pasaulinio Karo nusikaltelių medžiojimas baigiasi ateinančio gruodžio 31 dieną ir tą dieną uždaromos durys 600 nebaigtoms karo nusikaltėlių byloms.

Vokiečių gen. konsulas Egon Raster atsakęs, kad jis asmeniškai su jais pilnai sutinktąs ir pažadėjęs delegacijos pareiškimą perduoti Vokietijos kancleriui Helmut Schmidt.

PEKINAS. — Kinijos valdžiai atpalaidavus emigracijos suvaržymus, pasipylė visa srove prašymų vizų vizitams į Jungtines Valstybes. Pernai per ištisus met. buvo tiktai 30 vizų, o šįmet per vieną menesį vizų prašymų gauta daugiau kaip 1,500.

Griffin Bell, Generalinis Prokuroras

Šiaurės Korėjos komunistus smarkiai rėmė komunistinė Kinija, o pietų Korėja ginklus gaudavo iš Amerikos. Pradėjus pasitarimus tarp Amerikos ir Kinijos, keliama mintis abi Korėjas apjungti.

IŠ RYTŲ VOKIETIJOS PARBĖGO ŽMOGUS SU ŠNIPŲ SĄRAŠAIS

VAKARŲ VOKIETIJOS POLICIJA JAU SUĖMĖ KELIS PASISLĖPUSIUS KOMUNISTŲ ŠNIPUS

BONA, Vokietija. — Praeitą sekmadienį vokiečių vyriausybe paskelbė, kad iš Rytų Vokietijos atbėgo žmogus, turintis ryšius su Vakarų Vokietijoje dirbančiais šnipais. Kol žinia plačiau nepasklido, Vakarų Vokietijos policija nutarė patikrinti parvežtus sąrašus ir tuojau suėmė kelis rusams dirbusius vokiečių šnipus. Paaiškėjo, kad sąrašas buvo tikras ir į Vakarų Vokietijos rankas pateko visa eile šnipų, apie kuriuos policija neturėjo jokio įtarimo. Vokiečiai žinonoj, kad rusai leidžia labai dideles sumas šnipinėjimui, bet jie niekad nemanė, kad šnipų tinklas būtų buvęs toks didelis.

Suėmė dešimt, sudarė jiems bylas

Vakarų Vokietijos policija suėmė dešimt žmonių, pasižadėjusių dirbti sovietų šnipinėjimo tinklui. Suimtieji prisipažinio ir papasakojo, kokiu būdu rusai juos užverbavo. Rusai naudoja kiežvieną priemonę šnipams užverbuoti. Bet Rytų Vokietijoje atsiranda žmonių, kurie supranta rusų prievartą ir praneša Vakarų Vokietijos vyriausybei.

Egiptui svarbi arabų draugystė

KAIRAS, Egiptas. — Egipto užsienio reikalų ministeris pareiškė, kad taikos sutartis su Izraeliu Egiptui yra nepaprastai svarbi, bet jiems draugingumus su arabų valstybėmis yra dar svrabesnis. Jeigu Izraelis primes egiptiečiams nepaprastai sunkias ištatymo sąlygas, kaip nori padaryti su naujai iškastomis žibalo versmėmis, tai egiptiečiai niekad žibalo neturės. Egiptui būtų kabai sunku verstis, jeigu arabų valstybės atsisakytų vesti prekymą su juo. Sadatas nori, kad izraelitai vykdytų Dažadėjimus Jordanijos ir palestiniečių klausimais. Jeigu to nevid stovykloje padarytus pastpadarys, tai egiptiečiai ir sutarties nepasirašys.

Tengas nepakenks strateginiai sutarčiai

SEATTLE, Wash. — Congreso atstovas Henry Jackson nemano, kad vicepremjero Tengo pareiškimai galėtų pakenkti planuojamai strateginių ginklų sutarčiai su Amerika. Sovietų Sąjungai strateginė sutartis yra tiek tpat reikalinga, kaip ir amerikiečiams, užtat jie turės padaryti dar kelias nuolaidas. Sovietų valdžia žino, kad atomo energijos turinėjimai Amerikoje yra toliau pažengę, negu Rusijoj.

KINIJAI REIKIA AUTOMOBILIŲ

WASHINGTON, D.C.— Kinijos valdytojas Tengas pareiškė Amerikos automobilių gamintojams, kad Kinijai būtinai reikalingi įvairaus dydžio sunkvežimiai, prekėms, žmonėms ir medžiagoms pervežti. Jis patarė turėti galvoje, kad ir šiandien dideli rąstai pervežami stipriu vyrų pečiais ir rankomis. Vyrai velka į kalnus ir iš kalnų dviejų, o kartais ir trijų pėdų storio rąstus.

PRIEŠ ŠVENTĄJĮ KARĄ VYRIAUSYBĖ TAIP PAT VARTOS PRIEVARTĄ JLĖ

ABIEJŲ PUSIŲ ATSTOVAI TARIASI, KAIP IŠVENGTI KRAUJO PRALIEJIMO

PO PABALTIJO SKANDINAVIJA
Sovietų planai Švedijai-Norvegijai pavergti

LONDONAS (DP) — Sovietai turi pilnai paruoštaus planus Skandinavijos valstybėms pavergti. Tai operacijai vadovautų sovietų karo pajėgos Lenkijos ir rytinės Vokietijos kariuomenėms padedant.

Apie tokius sovietų planus pranešė Čekoslovakijos generolas Jan Sejna, prieš keletą metų pabėgęs į Vakarus, pranešė švedų laikraščiui "Barometer". Gen. Sejna tvirtina, kad vyriausieji sovietų vadovai savo planuose numato Švediją ir Norvegiją užimti per 48 valandas karo veiksmams prasidėjus. Tų dviejų Skandinavijos valstybių okupacijai numatyta pusantro milijono kareivių, didžiąja dalimi lenkų ir rytų zonos vokiečių.

Švedija bus užpulta didelio skaičiaus šarvuotų vienetų, kurie staiga užpuls, iš šiaurės per Suomiją ir tuo pačiu metu stipriais desantais per Baltijos jūrą į patį Švedijos vidurį. Tų vienetų tikslas bus užvaldyti kelią į Norvegiją. Kiti komunistinių karinių jėgų daliniai sritis užims prie Stockholmo, Gavle ir Umea, o taip pat Gotlando, Olando ir Bornholmo salose.

Plano vykdymas numatytas pradeti kitapus švedų ir norvegų atsigynimo linijų (vidaus pusėjo) partizanų sabotažo veiksmais, iš vietinių kimunistų specialių komandų, apmokytų Sovietijoje ir Rytų Vokietijoje, kur veikia švedų ir norvegų komunistams suruošti specialūs sabotažo kursai. Karsų laikui tie studentai naudoja Čekoslovakijos dokumentus. Gabiausius kursantus papildomai apmokina KGB instruktoriai Sovietuose.

Sovietų šnipinėjimas Skandinavijoje labai rūpestingai sutvarkytas, ir tame darbe Sovietų KGB sninams daug padeda Lenkijos komunistų saugumas UB ir Z-11.

— Jeigu Irane yra didokas mulo Chomeini šalininkų skaičius, tai rodo, kad krašte dar yra daug nenusistovėjusių žmonių. Šachas nedavė iraniečiams tinkamo auklėjimo.

— Saudi Arabija buvo saugi, kol britų ir Amerikos karo laivai gynė vandenis. Be Amerikos pagalbos Saudi Arabija gali lengvai svetimšalių būti okupuota.

— Specialistai tvirtina, kad dabartinė Saudi Arabija, neturinti tinkamų ginklų ir apsaugų, susidarius pavojui pasaulio taikai. Priešas gali įsiveržti ir užimti aliejaus versmes.

TEHERANAS, Iranas. — Praeitą savaitę Chomeini pareikalavo, kad premjeras Bachtiaras tuojau atsistatydintų ir užleistų jam valstybės valdymą. Jei premjeras to nepadarytų, tai mulai Chomeini yra pasiryžęs skelbti šventąjį karą. Jis pareiškė, kad Bachtiaro užsispyrimas priverstąs jį imtis šventojo karo.

Premjeras Bachtiaras tuojau pareiškė, kad jis visai nesirengia atsistatydinti. Jei jis leido mulai Chomeini grįžti į Iraną, tai tik tidėl, kad galėtų su juo išsikalbėti ir baigti bereikalingą kraujo praliejimą. Bachtiaras nurodė, kad krašto ūkis eina silpnyn, kad iraniečiai neturi pigaus ir jiems būtino žibalo, kraštui reikalingų degalų ir jų negali parduoti užsieniams. Jeigu mula Chomeini, pasinaudodamas premjero gera valia, vis grasina šventuoju karu, tai vyriausybė panaudos visas priemones jam baigti. Bachtiaras suvaržė beprasmes demonstracijas pačiame Techerane, jis yra pasiryžęs suvaldyti ir kitur.

Bachtiaras patarė pačiam Chomeini nesigriebti prievartos priemonių, bet susėsti prie bendro stalo ir aptarti susidariusią padėtį. Jeigu mula Chomeini vis dėlto kviestų tikinčiuosius į šventąją karą, tai Bachtiaras, turėdamas savo žinioje valstybės aparatą, visu svoriu jį panaudos prieš maištininkus ir įstatymus pritaikys maištinnikų vadmas. Jei maištininkai naudos rankines granatas, tai ir vyriausybė naudos ginklus maištininkams suvaldyti.

Šis Bachtiaro pareiškimas privertė mulos Chomeini šalininkus apsigalvoti. Jie yra pasiryžę suruošti keletą demonstracijų ir pašūkauti, bet nenori vartoti ginklų.

Sekmadienį paaiškėjo, kad pats mula Chomeini atsisakė tartis su premjeru Bachtiaru, bet jo paskirti įgaliotiniai susitiko su vidaus reikalų ministerijos paskirtais atstovais aptarti padėtį. Tarnautojai pabrėže, kad jie nenori skelbti karo mulai Chomeini, bet valstybėje privaloma saugoti įstatymai ir potvarkiai. Tai rodo, kad Bachtiaro vyriausybė nesirengia atsistatydinti.

KRIMINALO kalendorius. — Parade (8. 6. 78) pranešė kad Jungtinėse Valstybėse kas 32 sekundės įvyksta smurtingas nusikaltimas, kas 28 minutės kas nors yra nužudomas, kas 9 minutės išprievartaujama moteris. Kiekvieną 75 sekundę kas nors apiplėšiamas ir per kiekvienas 64 sekundes kas nors sumušamas.

Sovietų diplomatai bandė pasivyti ir pralenkti Ameriką, bet dabar paaiškėjo, kad Amerika juos paliko užpakalyje.

KALENDORĖLIS

Vasario 6: Darata, Teofilis, Živilė, Švelnė, Alkis.

Saulė teka 6:59, leidžias 5:11.

Šaltas

RAŠO J. VENCLOVA

Dr. J. BASANAVIČIAUS (BASANIO) REIKŠMĖ LIETUVIAMS

Kad atsiekus Lietuvos valstybės Prisikėlimą.
Lietuvių tautos priešai rašė jai mirties sprendimą,
Tačiau tauriausias lietuvis Basanis nenurimo,
Jis per "Aušrą" pašaukė lietuvius prie atgimimo,

Dr. J. Basanavičius

Dr. Jonas Basanavičius gimė 1851 metais lapkričio mėn. 23 dieną Ožkabalių kaime, Bartininkų valsčiuj, Vilkaviškio, apskrityj, pasiturinčių ūkininkų šeimoj. Tėvai Juras Basanavičius ir Marija Birštonaitė. Baigęs Marijampolės gimnaziją su sidabro medaliu, stojo į Maskvos universiteto istorijos-filologijos fakultetą, o po metų perėjo į medicinos fakultetą, kurį baigė 1879 metų birželio 19 dieną. Tų pačių metų pabaigoj išvyko į Bulgariją, kur buvo parkirtas departamento gydytoju ir ligoninės vedėju. Čia jis rašė mokslinius straipsnius į medicinos žurnalus ir lietuvių tautos reikalais į Mažosios Lietuvos lietuvių laikraščius.

1882 m. buvo išvykęs į Čekiją ir kitus Europos kraštus. Prahoje gyvendamas išleido "Aušrą" 1883 m., kuri sukėlė lietuvių tautinį atgimimą. Sekančiais metais išvyko į Bulgariją, kur daugiausia gyveno Varnos mieste, o 1905 m. iš Bulgarijos parvyko į Lietuvą ir pastoviai apsigyveno Vilniuj iki savo mirties. Vilniuj gyvendamas jis atliko pačius svarbiausius darbus savo tautai ir tėvynei Lietuvai.

1977 m. vasario 16 diena sukako lygiai 50 metų, kai 1927 m. vasario 16 dieną amžinoj Lietuvos sostinėj Vilniuj nustojo plakti širdis tauriausio lietuvio dr. J. Basanavičiaus. Tai labai šakota asmenybė, kuri lietuvių tautos bei Lietuvos gyvenime suvaidino nepaprastai didelį vaidmenį, analogiškai Lietuvos karaliams: Mindaugui su Kęstučiu. Tad norisi šia studija pagerbti jo kilnią, lietuvišką asmenybę.

APIE DR. J. BASANAVIČIAUS BŪDĄ

Norint geriau pažinti jo atliktus milžiniškus darbus, tenka nors trumpai paliesti jo būdą bei šiek tiek detalizuoti jo charakterio svarbesnes ypatybes. Pati svarbiausia jo būdo savybė — tai gilus, tyras patriotizmas, atremtas į gyvenimo tikrovę, t. y. didžiulė, nuoširdi meilė savo tėvynei ir savo tautai, o iš čia išplaukia ir antroji jo svarbi būdo ypatybė — tai tvirta valia bei pasiryžimas be kompromisų darbuotis Lietuvos ir lietuvių tautos gerovei, gi prie to prisideda jo nepaprastai didelis darbštumas.

Vienok dr. J. Basanavičius blaiviai, realiai žiūrėjo į gyvenimo tikrovę ir kur reikėjo — kritiškai vertino. Nors tvirtai laikėsi savo principų, bet buvo demokratiško nusistatymo — mokėjo su kitų pažiūrų žmonėmis sugyventi ir, reikalui esant, surasti sau bendradarbių, o jei kur kildavo abejonė — nesigėdijo atsiklausti mokovų nuomonės, bet ir jų nuomones su kritika priimdavęs (pvz., atsiklausęs kalbininko K. Būgos nuomonės apie vaivorykštę, kuris atsakė, jog vaivorykštė vientisinis žodis, Basanavičius su šia Būgos nuomone nesutiko).

Nuo vaikystės dienų jis buvo giliai religingas, bet vėliau pradėjo kritiškiau žiūrėti, ypač kada susipažino su kryžiuočių vienuolių siaubingais žygiais į lietuvių gyventas sritis ir su lenkų apaštalų sui generis heretišku apaštalavimu, kad Dievas tik lenkiškai supranta (apie tai rašė net spaudoj). Tačiau su lietuvių gerais kunigais, kurie pilnai vykdė ir IV-tą Dievo įsakymą ir Kristaus evangelijos dėsnį: "Atiduokite — kas ciesoriaus ciesoriui (Kas Lietuvos — Lietuvai) ir kas Dievo — Dievui", neskaitant pirmenybės eilės, nes ir Kristus to nedarė, kaip matome iš paminėtų Išganytojo žodžių, dr. J. Basanavičius palaikė gerus ir nuoširdžius santykius ir iki mirties pasiliko kataliku.

TVIRTOS LIETUVIŠKOS ASMENYBĖS SUSIDARYMAS

Šiai tvirtai lietuviškai asmenybei susiformuoti pradžią davė dr. J. Basanavičiaus tėviškės gamtos aplinka, surišta su senais lietuvių padavimais bei legendomis, kaip ir jis pats savo autobiografijoj pažymėjo: "Tokiame dailiame, kalnuotame krašte, su daugybe dar "kryžiokiškų" tradicijų, aš esmi gimęs ir užaugęs, ir ši aplinkybė, be abejo, nemenką į mano dvasią įtekmę turėjo. Ožkabalių kaimas, žmonėms pasakojant, esąs labai senas, atrandami čia S. Arytos laukuose ant "Geležinkalnio" ir kitur visoki žalvariniai daiktai (reteželiai, sagutės ir k.) iš t.v. žalvario laiko . . .".

Tačiau lemiamą vaidmenį šiai jo asmenybei susidaryti turėjo jo tėvas Juras: "Mano tėvas Juras . . . buvo kelis metus Bartininkų vaitu ir savo kampe godojamas ir teisingas žmogus. Mano tėvas iš patyrimo po lenkiškų penų arba sulenkėjusių Lietuvos bajorų baudžiavas žinojo labai daug apie visokius baudžauninkų vargus apipasakoti. Jis žinojo ir daug atsitikimų iš praėjusių laikų krašto žmonių, taipogi daugelį pasakų, mislių ir t.t., ir aš jam ir jo atminčiai esmi kaltas įgaivinimui mano širdyj meilės į mūsų tautos praeitį ir lietuvystę" (savo autobiografijoj). A pagaliau galutinai susiformavo, pačiam dr. J. Basanavičiui betyrinėjant lietuvių tautos praeitį ir Lietuvos reikalus.

APIE JO LIETUVIŠKĄ VEIKLĄ, GYVENANT BULGARIJOJ

Ir kaip pavyzdingas patriotas lietuvis, dr. J. Basanavičius ir čia atliekamu laiku dirbo savo tautos labui. Jis Bulgarijoj (senam Trakijos krašte) aptiko vietovardžių ir kitų liekanų, giminingų lietuviams. Tad pradėjo daugiau gilintis į senovės trakų giminystę su lietuviais ir bendrai į lietuvių kilmę, o per savo atostogas lankė žymias Europos bibliotekas, rinkdamas istorinę medžiagą.

Veikiai jis pagilino santykius su lietuviais šviesuoliais ir su vokiečių mokslininkais, besidominčiais lietuvių praeities klausimais, su kuriais jau buvo susipažinęs studijavimo laikų, ir užmezgė ryšius su kitais lietuvių veikėjais, ypač su Mažosios Lietuvos inteligentais.

Tada Maž. Lietuva turėjo keletą lietuviškų laikraščių, kurie nesirūpino lietuvių sąmoningumu — jau buvo prisigėrę vokiškos dvasios. Tad pirmoj eilėj dr. J. Basanavičius rūpinosi juos padaryti lietuviškesniais ir pradėjo į juos rašinėti įvairiomis lietuviškomis temomis, pvz., "Naujam Keleivy": Rubežiai ir skaičius lietuvių tautos. Kam teks Tėvynė mūsų, Žodelis apie mus pačius ir mūsų kalbą, Apie įsteigimą Ragainės pilies etc., "Lietuviškoj Ceitungoj": Vai pabuskie, o Lietuva, Birutė, Apie senovės lietuvių pilis ir t.t.

Be to, jis skatino Maž. Lietuvos lietuvius savarankiškai dalyvauti rinkimuose ir ragino spaustuvininkus ir "Lietuv. liter. draugiją" išleisti Lietuvos istorijos tėvo S. Daukanto, lietuvių klasiko Duonelaičio ir kitus lietuviškus raštus.

Kadangi ne viską buvo galima spausdinti Maž. Lietuvos lietuvių laikraščiuose, todėl buvo sumanyta leisti naują lietuvių laikraštį lietuviškoj dvasioj, apie ka rašo dr. J. Basanavičius savo autobiografijoj: "Matant, kad Prūsų lietuvių laikraščių redaktoriai, nevisados pritardavo mūsų sumanymams, dargi M. Šernius, kai kada atsisakydavo talpinti, arba pradėjus kokį straipsnį, nutraukdavo dėl vokiečių prisidingėjimo, kilo mintis įsteigti savą organą, kuriame galima būtų laisvai, drąsiai rašyti apie lietuvystės reikalus, nežiūrint tų redaktorių bailumo".

"AUŠROS" GIMIMAS IR MIRTIS

Tat dr. J. Basanavičius, iš Bulgarijos 1882 m. atvykęs į Prahą ir paskiau susitaręs su A. Višteliu, J. Mikšu ir kitais, suredagavo "Aušros" pirmąjį numerį ir parašė jai prakalbą. O apie pačios "Aušros" gimimą jis taip byloja: "Prahoj dar esant, pradžioj 1883 m. susitariau su A. Višteliu ir J. Mikšu išleisti [illegible] ratišką laikraštį, kuriam vardą "Aušros" suteikiau, tikslas jo — lietuvius pabudinti iš miego . . . Tokiu būdu, man su Višteliu, kaip literatams, su J. Mikšu, apsiėmusiu spausdinimo bei platinimą laikraščio prižiūrėti, sutelkus, tekomums trims prie lopšio gemančios "Aušros" stovėti".

Ir jau "Aušros" pirmasis numeris 1883 metų kovo mėnesį išvydo dienos šviesą Albano ir Kibelkos spaustuvėj, Ragainėj, gi vėliau buvo spausdinamas Tilžėj. Tai pirmasis lietuviškos dvasios laikraštis "Aušra", knygelės pavidalo, ėjo kas mėnesį, o dažnai net kelių mėnesių numeriai buvo sujungiami, platinamas buvo Didžiųj Lietuvoj ir Rusijoj knygnešių pagalba, tiražas apie 100 vienetų.

"Aušra" ėjo neilgai — vos trejus metus. Dėl lėšų trukumo ir kitų aplinkybių turėjo ji užsidaryti, ypač prie "Aušros" mirties prisidėjo vyskupas Antanas Baranauskas, kuris, iš lietuvio patrioto pasidaręs lenkomanu, rašėsi Anton Baranowski. Štai, kaip apie jį liudija jo artimas giminaitis rašytojas A. Vienuolis (Iš atsiminimų apie Baranauską, 46 p.-: "Į senatvę, ri pats vysk. Baranauskas pasekė sulenkėjusių Pranauskių pėdomis ir apšaukė aušrininkus litvomanais, lenkų-lietuvių vienybės ardytojais. Apšaukė niekadėjais tuos, kurie pasiryžo prikelti iš miego savo tautą, atgaivinti jos kalbą ir seną kultūrą".

(Bus daugiau,

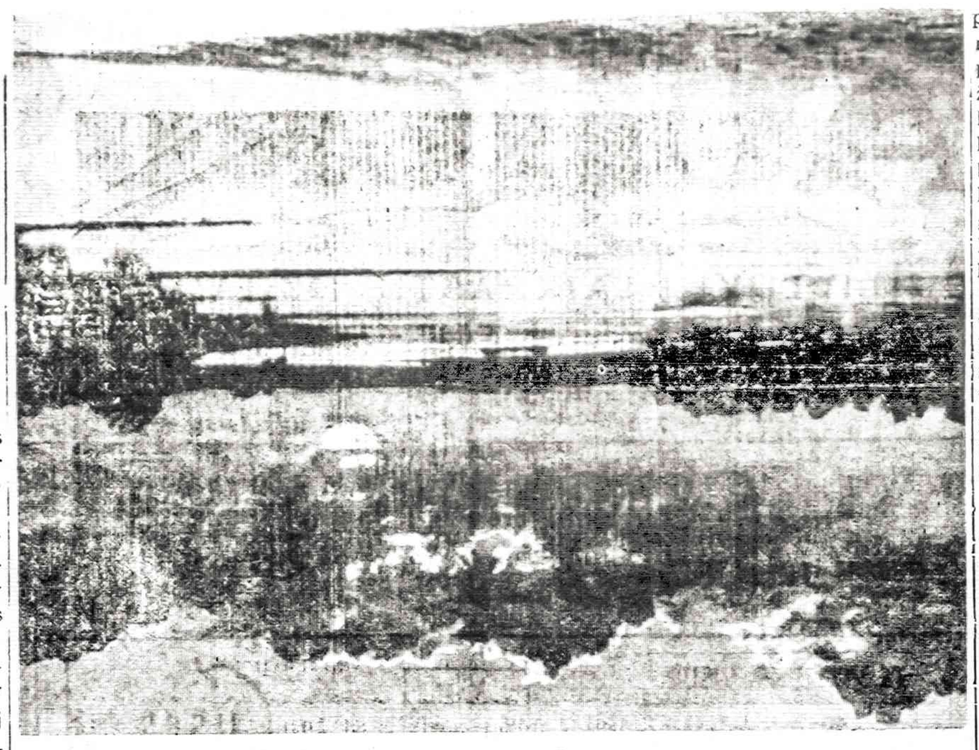

Kuršių marios

INSPEKTORIŲ INSPEKCIJA

CHICAGO. — Iš 29 miesto elektros inspektorių, lapkričio 17 d. apkaltintų kyšių ėmimu, jau antras — Richard Vandenberg prisipažino U.S. Distrikto teisme, kad iš Chicagoje dirbančių kontraktorių reikalavęs kyšių ir iš Regent Electric kompanijos gavęs $100. Dvi kitas ekstorcijas — $300 išreikalavęs iš tos pačios Regent Co. ir $150 iš Grand Kahn Electric. Wandenbergui teisėjas Prentice Marshall bausmę paskelbs kovo 9 d.

Kitas anksčiau prisipažinęs Ernest Duncan iš dviejų kompanijų gavęs iš viso $205. Jis bus baudžiamas vasario 27 d.

Trečias inspektorius Harold Fritz, vienas iš šešių elektros prievaizdų kaltinamas ekstorcija, teisiamas šiomis dienomis.

Visi 29 kaltinamieji, lygiai su rykliais, yra tik "kilbukai". Jie už kyšius prižadėjo "nematyti" statybos kodo laužymų.

Tikimasi dar mažiausia 100 apkaltinimų rasti masinėje korupcijos investigacijoje, kuri vykstą Chicagos Statybos departamente.

[illegible] sustabdyti priemones baigti vežikų streikui, kenkiančiam visam ūkiui.

Cold war.

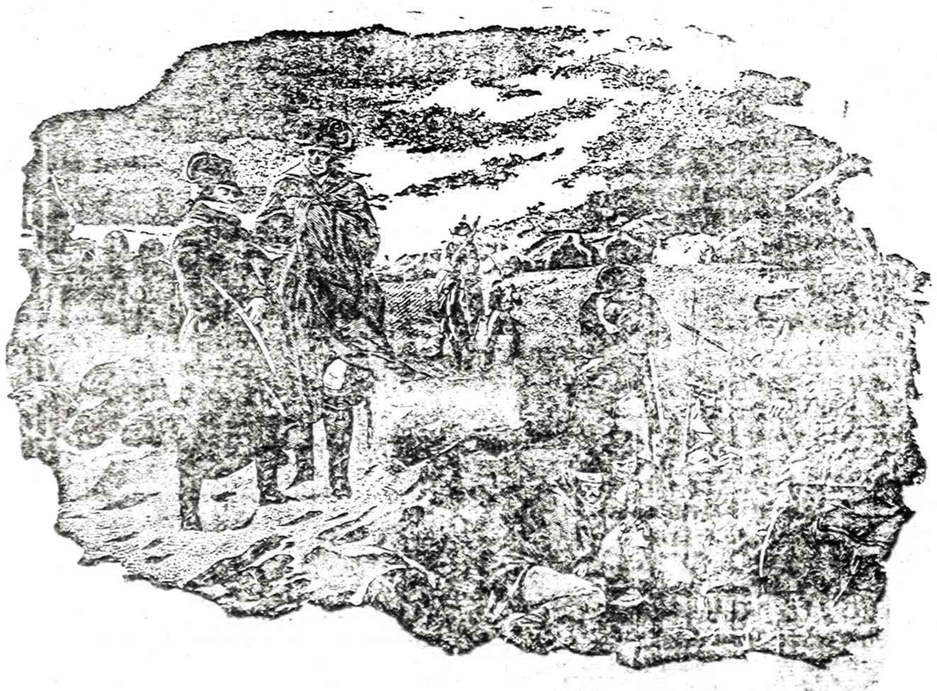

It was bad enough we had to fight the British for our freedom. But on top of that, we had to fight the weather, too.

Because winter at Valley Forge meant snow, ice, and freezing temperatures. All serious enemies to a makeshift army without proper clothing, not nearly enough food, and short on ammunition.

It was an army long on courage, but short on money.

And then the money came. Some $27,000,000 from the pockets of new Americans.

That's how people took stock in America back then, and you know how that army turned out.

Nowadays, people are still helping America stay strong and self-sufficient. And they're helping themselves to safe, dependable savings. By taking stock in America with the Payroll Savings Plan.

Buy United States Savings Bonds. They won't leave you out in the cold.

Now E Bonds pay 6% interest when held to maturity of 5 years (4½% the first year). Lost, stolen or destroyed Bonds can be replaced if records are provided. When needed, Bonds can be cashed at your bank. Interest is not subject to state or local income taxes, and federal tax may be deferred until redemption.

Take stock in America.

200 years in the same location.

Helps Shrink Swelling Of Hemorrhoidal Tissues

caused by inflammation

Doctors have found a medication that in many cases gives prompt, temporary relief for hours from pain and burning itch in hemorrhoidal tissues, then helps shrink swelling of these tissues caused by inflammation. The name: *Preparation H®*. No prescription is needed. Preparation H. Ointment and suppositories. Use only as directed.

SUSIVIENIJIMAS LIETUVIŲ AMERIKOJE

yra seniausia, didžiausia ir turtingiausia lietuvių fraternalinė organizacija, lietuviams ištikimai tarnaujanti jau per 92 metus.

SLA — atlieka kultūrinius darbus, gelbsti ir kitiems, kurie tuos darbus dirba.

SLA — išmokėjo daugiau kaip AŠTUONIS MILIJONUS dolerių nariams.

SLA — apdraudžia pigiausiomis kainomis. SLA neieško pelno, nariams patarnauja tik savišalpos pagrindu.

Kiekvienas lietuvis ir lietuvių draugas gali Susivienijime apsidrausti iki $10,000.

SLA — apdraudžia ir Taupomąja apdrauda — Endowment Insurance, kuri ypač naudinga jaunimui, siekiančiam aukštojo mokslo ir jų gyvenimo praužiai.

SLA — vaikus apdraudžia pigia terminuita apdrauda: už $1,000 apdraudos sumą temoka tik $3.00 metams.

SLA — kuopos yra visose lietuvių kolonijose. Kreipkites į savo apylinkės SLA kuopų veikėjus, jie Jums mielai pagelbės į SLA įsirašyti.

Galite kreiptis ir tiesiai į SLA Centrą:

LITHUANIAN ALLIANCE OF AMERICA
New York, N. Y. 10001
307 W. 30th St.
Tel. (212) 563-2210

ENERGY WISE

Limit use of diswasher to once a day, after the evening meal, and cut excessive use of water and electricity.

Don't be a Born Loser!

Forging Fuel Economy

Some 180 typical American homes can be heated for a year with the fuel savings a Chevrolet auto plant in Detroit is getting from car parts before they even go into the automobile. The fuel gas is being saved at Chevrolet's Detroit Ge[illegible] a simple metal testing procedure being p[illegible] identifies pinion gear forgings which need to be heat treated before they can be machined. Formerly all pinion gear forgings were put through the heat treating furnace. By selecting only the ones which need the heat treatment, some three million cubic feet of gas per month...or 36 million cubic feet a year...are saved.

MINDAUGO VAINIKAVIMAS

Popiežius Inocentas II paskelbė kryžiaus žygį prieš baltų gentis, pavadinęs jas "šiaurės saracenais" ir iš anksto nusavindamas jų žemes šv. Petro sosto nuosavybėn. Riteriai ir kariai, vykstantieji į kryžiaus karą prieš baltus, gaudavo tas pačias privilegijas ir atlaidus, kaip kariavę prieš arabus.

Kryžiaus žygiai prieš baltus buvo pradėti iš dviejų strateginiai svarbių vietovių. Šiaurėje, Dauguvos upės žiotyse, išsikėlė misionieriai, pirkliai ir kariai, kurie jau 1201 m. davė pradžią Rygos miestui. Vysk. Albrechtas, įsteigęs 1202 m. kalavijuočių ordiną, pradėjo sistematingą, lybių, latvių ir estų užkariavimą. Kalavijuočių ordinui pavyko per 30 metų laikotarpį užkariauti vietos gyventojus, pavadinus šį kraštą Livonijos vardu. Lybiai, latviai ir estai buvo prievarta apkrikštyti ir paversti ordino įsteigtų dvarų baudžiauninkais.

Įsitvirtinę Livonijoje kalavijuočiai 1236 m. išsirengė į didelį žygį prieš lietuvių gentis, bet Saulės mūšyje, susidūrę su lietuvių genčių apjungtomis jėgomis, buvo surtiuškinti, kur krito pats ordino magistras. Po šio smūgio kalavijuočių ordinas pasidavė kryžiuočių ordino globai, kuris tuo metu ėmė įsigalėti prūsų genčių žemėse.

Iš vakarų pusės prieš prūsų gentis pradėjo kryžiaus žygį lenkų vysk. Kristijonas, įsteigęs riterių ordiną Dobrzyn žemėse prie pat Prūsijos sienos, bet greitu laiku turėjo šauktis popiežiaus ir imperatoriaus pagalbos. Atsiųstas Teutonų (kryžiuočių) pasižymėjęs šv. Žemėje, perėmė į savo rankas iniciatyvą ir nuo 1231 m. pradėjo sistematingą prūsų genčių pavergimą. Prūsai, priešingai latviams ir estams, parodė nepaprastai kietą pasipriešinimą pavergėjams. Reikėjo popiežiaims skelbti net aštuonis kryžiaus karus prieš prūsus, kurie po 50 metų trukusių žiaurių kovų buvo nugalėti ir pavergti. Tose kovose žuvo apie 80 procentų vietos gyventojų, kurių žemes kryžiuočiai perleido atgabentiems kolonistams iš Vonietijos ir kitų kraštų.

Likusios lietuvių gentys buvo iš šiaurės ir vakarų pusės apsuptos galingo kryžiuočių ordino, kuris užsimojo pagiemžti jų žemes ir atidaryti sau kelią Maskvos plotų užkariavimui. Pirmiausia aukštaičiai pradėjo burtis į karines sąjungas, kad bendromis jėgomis gintis nuo kalavijuičių ir užtikrinti sau saugų užnugarį nuo slavų. Šiose apystovose buvo sudaryta Lietuvos valstybės pradžia, kurios priešakyje iškilo kng. Mindaugas. Siekdamas tvirtai įsitvirtinti soste, mažiau paklusnius genčių kunigaikščius ėmė šalinti nuo vadovybės, o pasipriešinusius — likviduoti.

Tokia valstybės sudarymo politika sukėlė pavaldiniuose neapykantą ir kerštą, kar privertė Mindaugą ieškoti pagalbos pas Livonijos ordiną. Magistras už pagalbą pareikalavo Mindauga apsikrikštyti su visais savo pavaldiniais ir pažadėjo jam išrūpinti iš popiežiaus karaliaus vainiką. Livonijos ordino pasiųstas kun. Kristijonas 1251 m. apkrikštijo Mindaugą, jo šeimą ir būrį bajorų. Po krikšto Mindaugas dar tais pačiais metais pasiuntė delegaciją pas popiežių Inocentą IV, prašydamas jam suteikti karaliaus vainiką kaip krikščionių valdovui. Inocentas IV patenkino Mindaugo prašymą, o jo žemes paėmė šv. Sosto nuosavybėn ir pavedė Livonijos ordino magistro globai.

Magistras, popiežiaus įgaliotas, uždėjo Mindaugui 1253 m. karaliaus karūną, bet vainikavimo apeigos įvyko Naugarduke, Baltgudijos žemėje, nes bijota lietuvių keršto. Už suteiktą karūną ir priimtą krikštą Livonijos ordinas išreikalavo iš Mindaugo perleisti jam Žemaitiją, kuri sudarė vakarinę Lietuvos dalį, kad sujungtų kryžiuočių valdomas prūsų ir latvių žemes. Vėlesnėse donacijose ordinas išreikalavo iš Mindaugo dar užrašyti jam šiaurinę Aukštaitiją, o paskutinėje donacijoje ir likusią jo karalystės dalį.

Be šių įsipareigojimų ordinui, Mindaugas pasižadėjo nepulti Livonijos žemių ir neremti žemaičių ir Pskovo kunigaikštijos, prieš kurias kalavijuočiai pradėjo karo žygius. Taip pirmasis popiežiaus vardu karūnuotas Lietuvos karalius praktiškai tapo Livonijos ordino vasalu ir savo tautos despotu.

Lietuvių gentims paaiškėjus, kad už krikštą reikės apmokėti savo žemių ir laisvės praradimu, jos griežtai paspiriešino primetamai krikščionybei. Žemaičiai, Mindaugo dovanoti Livonijos ordinui, pirmieji stvėrėsi ginklo. Po kelių sėkmingų mūšių, susitarę su pavergtais latviais, kng. Treniotos vadovybėje, 1260 m. prie Durbės ežero sunaikino jungtines Livonijos ir Prūsijos ordinų jėgas, bet neįstengė jų pašalinti iš krašto. Pralaimėjus ordinams mūšį dar kartą buvo sukilusios visos prūsų ir kuršių gentys, bet Mindaugas neskubėjo jems į pagalbą. Buvo praleista proga sujungtomis visų baltų jėgomis galutinai sutriuškinti abu ordinus ir sujungti visus į vieną galingą tautą ir valstybę.

Po Durbės mūšio Mindaugas, spaudžiamas lietuvių kunigaikščių, nutraukė ryšius su Livonijos ordinu ir atsisakė krikšto. Jis net dalyvavo viename žygyje prieš kalavijuočius, bet veikė neryžtingai. Tokia Mindaugo laikysena sukėlė kitų lietuvių kunigaikščių įtarimą, kad jis tebėra slaptai susdėjęs su priešais ir sudarę sąmokslą, 1263 m. nužudė karalių, jo žmoną ir du sūnus.

(Iš V. Karoso "Lietuvos Ryšys su Amerika")

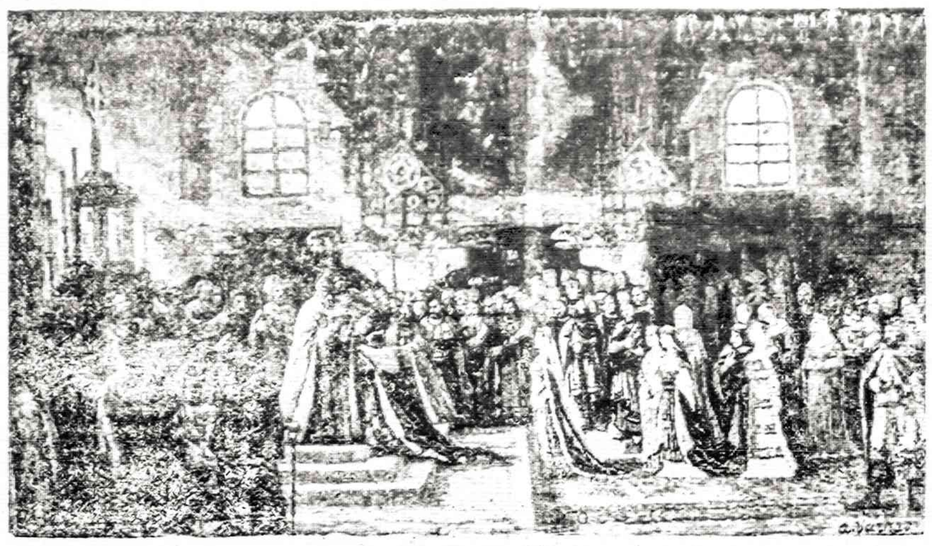

Prof. A. Varnas — Mindaugo vainikavimas

STUDIJŲ STUDIJA CHICAGOJ KAI KAM LABAI PELNINGA

CHICAGO. — Mesto reikalams pirkimų agentas James P. Arnold pranešė, kad buvęs Chicagos mero pavaduotojas (deputy) Kenneth Sain pasirašė su miestu kontraktą atlikti devynias studijas, už tai gaudamas $242,550 atlyginimo.

Illinois valst. prokuroras Bernard C. Carey pareiškė, kad jo įstaiga pradės tyrinėti vieną tokią Saino padarytą studiją — kaip bėdos atveju būtų galima prisišaukti policiją ar ugniagesius telefonu 911. Tyrimo rezultatai parodys, ar čia nėra kokių neaiškumų ir kontrastų.

Sain yra pirmininkas Chicagos — Cook apskrities Kriminal. justicijos komisijos, kuri jau gavo $500,000 ir reikalauja dar $500,000 pagerinimui greitosios pagalbos 911 sistemos CTA stotyse įrengimui.

Prokuroras Carey pasakė, jog kas liečia interesų konfliktą (kontrastą), Illinois įstatymai yra labai silpni.

Sain labiausiai pagarsėjo savo studija kaip pašalinti sniegą iš miesto.

— Mula Chomeini vieną žmoną praeitais metais paliko Irake, dvi jaunesnes paliko Paryžiuje ,o trys jo laukia dvare, iš kurios jis pabėgo prieš 15 metų.

KATINAS IR VIRĖJAS

Virėjas kažkuris galvotas
Nubėgo iš virtuvės
Į smuklę (buvo jis dievotas —
Tetos mirties tą dieną švęstos sukaktuvės).
Namie gi Katiną paliko,
Kad maistą nuo pelių jis gintų.
Ir ką sugrįžęs mato. Kas nutiko?
Pritrupinta pyrago, o Rainys už spintos
Murmėdamas viščiuko kepsnį ėda.
"Ak, tu, besoti! Tu, plėšike! —
Virėjas barė Rainį, vagiantį aptikęs, —
Ar sienų ne tiktai žmonių nėra tau gėda?
(O vis dėlto Rainys viščiuką ėda).
Kaip, buvęs tu lig šiolei Katinas teisingas,
Visi tikėjos, kad esi kuklumo pavyzdys,
O tu . . . deja, koks elgesys gėdingas!
Dabar visi kaimynai pasakys, —
Rainys — tai sukčius, vabia jis ir dieną:
Jisai ne tik jau maistui saugoti netinka,
Negalima jo leisti ir į kiemą vieno,
Kaip vilko plėšriojo į avininką.
Jis maras, jis žala apylinkės piktoji!"
(O Katinas tai klauso ir maumoja *).

Čia ritorius, jau davęs žodžių srovei valią
Nerado savojo pamokslo galo.
Ir ką? Kol dorino jisai begėdį,
Jo visą kepsnį Katinas Rainys suėdė.

* * *

Kitam Virėjui liepčiau aš verčiau
Jau įsikalt galvon tvirčiau:
Tuščiai ten žodžių neeikvoti,

Kur reikia jėgą pavartoti.

(J. A. Krylovas PASAKĖČIOS, 103 pasakėčių rinkinys, vertė J. Valaitis, 210 psl., kaina $4, gaunama Naujienose)

— Maskva nepajuto, kai staigiai susidarė Washingtono — Pekino ir Tokijo galinga ašis. Maskva žino, kad kiekvieną dieną ši ašis stiprėja. Jei ne Tengo aiškūs pareiškimai, tai Kremliaus valdovai būtų ne kreipę į tai dėmesio.

KNYGOS ANGLŲ KALBA

J. Jasmines, A KISS IN THE DARK. Pikantiškų ir [illegible] aprašymai, paimti iš gyvenimo. Lengvas stilius, gyva kalba, gražiai išleista 150 psl. Kaina $2.50.

Dr. Juozas B. Končius, HISTORY OF LITHUANIA. Lietuvos istorijos santrauka nuo pat senųjų amžių iki pokario metų. Vidutinio formato, 142 psl., kainuoja $2.00.

Dr. Juozas B. Končius, VYTAUTAS THE GREAT. Istoriniai DLK Vytauto bruožai, paliečiant to laiko Lietuvos valstybės ir jos kaimynų istorija 241 psl. Kaina $3.00. Kietais viršeliais $4.00.

Dauguma šių knygų yra tinkamos dovanos įvairiomis progomis. Jas ir kitas knygas galima įsigyt atsilankius į Naujienas, arba atsiuntus čekį ar pinigine perlaidą.

NAUJIENOS

1739 South Halsted Street, Chicago, Ill. 60608

DR. ANTANO J. GUSENO RAŠTAI

NAUJIENOSE GALIMA GAUTI NEPAPRASTAI ĮDOMIUS GYDYTOJO, VISUOMENĖS VEIKĖJO IR RAŠYTOJO ATSIMINIMUS

Dr. A. J. Gussen — MINTYS IR DARBAI, 259 psl., liečiančius 1905 metų įvykius, Jablonskio ir Totoraičio jaunas dienas ir susirūpinimą. $5.00

Dr. A. J. Gussen — DANTYS, jų priežiūra, sveikata ir grožis. Kietais viršeliais vietoje $4.00 dabar tik $3.00

Minkštais viršeliais tik $2.00

Gussen — AUKŠTA KULTŪRA — ŠIAURĖS ŽMONĖS. Kelionės po Europą įspūdžiai. Dabar tik $2.00

Galima taip pat užsisakyti paštu, atsiuntus čekį arba money orderį, prie nurodytos kainos pridedant 50c. persiuntimo išlaidoms.

NAUJIENOS,
1739 So. HALSTED ST., CHICAGO, ILL. 60608

POEZIJOS VEIKALAI

Poezija — kaip pavasaris, kuris pradžioje pro tirpstantį sniegą liepia lazdynui išskleisti mažuti deimantu spindinti žiedą, apkaišo medžių šakas žirginiais, kaip konfetėmis ir pamažu įveda į gamtos vaizdu ir garsų stebuklus. Dramatiškai besikeičiančiuose gamtos scenovaizdžiuose svajoja, juokauja ir verkia poetai, pajėgdami išreikšti žodžiais jausmų ir minčių gelmes.

Naujienose yra gausus pasirinkimas poezijos leidinių:

1. J. Augustaitytė-Valčiūnienė, ŽVAIGŽDĖTOS NAKTYS. Didelio formato, 126 psl. Kaina $1.—.
2. Jurgis Baltrušaitis, ŽEMĖS PAKOPOS. Elegijos, giesmės, poemos. Kišeninio formato, 157 psl. Kaina $2.00.
3. Butkų Juzė, EILĖRAŠČIAI IR RAŠTAI. 155 psl. $1.50.
4. Vincas Jonikas, LYDĖJAU VIEŠNIĄ VĖTROJE. Eilių rinktinė, 169 psl. Kaina $3.00.
5. Kleopas Jurgelionis, GLŪDI - LIODI. Lyrikos eilės, 105 psl. $2.00.
6. Anatolijus Kairys, AUKSINĖ SĖJA. Eilėraščiai, 86 psl. $2.00.
7. Nadas Rastenis, TRIJŲ ROŽIŲ ŠVENTĖ. Eiliuoti pasakojimai apie 3 išvietintas lietuvaites senovės laikais; su autoriaus iliustracijomis $5.00.
8. Nadas Rastenis, THE FOREST OF ANYKŠČIAI, Antano Baranausko "Anykščių Šilelis", vertimas, 42 psl. $2.00.
9. Balys Rukša, UGNIES PARDAVĖJAS. Eilės, 95 psl. $1.00.
10. Stasys Santvaras, ATDARI LANGAI. Rinktinė lyrika, 167 psl., $3.00.
11. Stasys Santvaras, AUKOS TAURĖ, 5-ji lyrikos knyga, 152 psl. $2.50.
12. Petras Sagatas, SAULĖLEIDŽIO SPINDULIUOSE. Eiliuoti kūrinėliai, 92 psl., $1.00.
13. Petras Sagatas, PLAUK, MANO LAIVELI. Eilėraščiai, 112 psl. $1.00.
14. Eugenijus Gruodis, AGUONOS IŠ SMĖLIS. Eilės, 70 psl., $1.00.
15. Elena Tumienė, KARALIAI IR ŠVENTIEJI. Eilėraščiai, 80 psl. $2.50.
16. Alfonsas Tyruolis. METŲ VINGIAI. Lyrikos rinktinė, 180 psl. $3.00.
17. Jonas Valaitis, SENOVĖS LIETUVIŲ DIEVAI. Mitologijos posmai, 55 psl. $1.00.
18. Adomas Jasas, BOK PALAIMINTAS. Poezija, 115 psl. $3.00.

Norėdami įsigyti šias ar kitas knygas, prašome atsilankyti į Naujienų raštinę arba užsakyti paštu, pridedant čekį ar piniginį orderį.

NAUJIENOS,
1739 So. Halsted Street, Chicago, Illinois 60608

For your headache get extra strength and safety, too.

Anacin® has extra strength. More strength than any regular headache tablet. And Anacin combines that strength with safety.

Like all leading headache tablets, Anacin starts with a pain reliever recognized safe by a panel of experts, used as directed. But Anacin gives you more pain reliever than any regular strength headache tablet. Gives you safety you expect with extra strength you want. Read and follow label directions.

Extra strength with safety. That's common sense. That's Anacin.

KNYGA — GERIAUSIA DOVANA

Kiekvienas lietuvis, kuriam rūpi gimtinio krašto laisvė ir lietuvių gerbūvis, privalo susipažinti su žemiau išvardintomis knygomis. Čia suminėtas knygas galima užsisakyti Naujienose.

Juozas Kapačinskas, SIAUBINGOS DIENOS. Atsiminimai apleidžiant Lietuvą, bėgimą nuo bolševikų ir gyvenimą tremtinių stovyklose Vokietijoje. 273 psl., kietais drobės viršeliais kaina 4 dol.

Juozas Kapačinskas, IŠEIVIO DALIA. Atsiminimai. Išeivio Dalia yra natūrali ankstesniųjų atsiminimų tąsa. Tai yra Amerikoje beįsikuriančio ir patvariai įsikūrusio asmens istorija. Knyga gausiai iliustruota. 300 psl. Kaina 7 dol.

ČIKAGIETĖS ĮSPŪDŽIAI KOMUNISTŲ PAVERGTOJ LIETUVOJ. Autorė buvo Vilniuje, Trakuose, Druskininkuose, Kaune, Naučakiuose, Klaipėdoje ir Palangoje. Vaizdus aprašymai, ką ji ten matė, kokias kalbas girdėjo ir ką jai žmonės pasakė. 95 psl. $1.50. Yra taip pat išversta į anglų kalbą.

M. Zoščenko, SATYRINĖS NOVELĖS. Genialaus rusų rašytojo 60 satyrinių novelių, 199 pusl., kaina $2.

D. Kuralis, KELIONĖ Į ANAPUS GELEŽINĖS UŽDANGOS. Autoriaus pastabumą neapgauna Intunisto ir agitpropo propaganda bei ukmaskavimai. Abi knygos parašytos lengvu, gražiu stiliumi.

Prof. P. Pakarklis, KRYŽIUOČIŲ VALSTYBĖS SANTVARKOS BRUOŽAI. 176 psl. dokumentuota istorinė studija apie prūsų likimą. Kaina $2.

Vincas Žemaitis. LIUBLINO UNIJOS SUKAKTIES PARAŠTOJE. 64 psl. Kaina $1.50.

Šie ir kiti leidiniai yra gaunami

NAUJIENOSE, 1739 So. HALSTED ST., CHICAGO, ILL. 60608

atsilankant darbo valandomis arba užsakant paštu ir pridedant čekį ar piniginę perlaidą.

JAY DRUGS VAISTINĖ

2759 W. 71st St., Chicago, Ill.

• RŪPESTINGAI IŠPILDOMI RECEPTAI • FANNIE MAY SALDUMYNAI • KOSMETIKOS REIKMENYS

Atdara šiokiadieniais nuo 9 val. ryto iki 10 val. vakaro.

Sekmadieniais nuo 9 val. ryto iki 8:30 val. vak.

D. KUHLMAN, B.S., Registruotas vaistininkas

Tel. 476-2206

Taupykite dabar pas mus

FSLIC

Pas mus taupomi jūsų pinigai atlieka didelius darbus. Pirma, jie padeda Jums pasiekti asmeniškus jūsų užsimojimus. Antra, jie padeda sukurti geresnę apylinkės bendruomenę ir parūpina fondus namams įsigyti.

Taupykite dabar.

Santaupos, padėtos prieš 10-tą mėnesio dieną, neša nuošimčius nuo mėnesio pirmos dienos.

Išduodami Certifikatai, kurie neša iki

8%

palūkanų, priklausomai nuo įdėtos sumos ir jos išėmimo.

Investavimo knygelės sąskaitos neša

5¼%

Federaliniai patvarkymai reikalauja bausti ne laiku išsiėmus certifikatus.

UNIVERSAL

SAVINGS & LOAN ASSOCIATION

1800 So. Halsted St. — Chicago, Ill. 60608

VIENA STIPRIAUSIŲ BENDROVIŲ, TURINTI DIDELES ATSARGAS

Įsteigta 1923 metais. — Tel. 421-8070

Įstaigos pietuose kiemas automobiliams pastatyti.

NAUJIENOS
THE LITHUANIAN DAILY NEWS
Published Daily Except Sunday by The Lithuanian News Pub Co. Inc.
1739 So Halsted Street, Chicago, Ill. 60608. Telephone 421-6100
SECOND-CLASS POSTAGE PAID AT CHICAGO, ILLINOIS

As of December 1, 1977
Subscription Rates:
In Chicago $33.00 per year, $18.00 per six months, $10.00 per 3 months. In other USA localities $30.00 per year, $16.00 per six months, $9.00 per three months. Canada $33.00 per year. Other countries $34.00 per year.

20 cents per copy

Nuo gruodžio pirmos d.
Dienraščio kainos:

Chicagoje ir priemiesčiuose
metams $33.00
pusei metų $18.00
trims mėnesiams $10.00
vienam mėnesiui $ 3.50

pusei metų $16.00
trims mėnesiams $ 9.00
vienam mėnesiui $ 3.00

Kanadoje
metams $33.00
pusei metų $18.00
vienam mėnesiui

Užsieniuose
metams $34.00
pusei metų $18.00
vienam mėnesiui $ 4.00

Naujienos eina kasdien, išskiriant sekmadienius. Leidžia Naujienų Bendrovė, 1739 So. Halsted St., Chicago Ill. 60608 Telef. 421-6100

Pinigus siųsti ...

NAUJIENŲ raštinė atdara kasdien, išskyrus sekmadienius, nuo 9 val. ryto iki 5 val. vakaro. Šeštadieniais — iki 12 val.

Lietuvių nuotaikos rimtėja

Niekad lietuviai tiek nesirūpino visuomeniniais mūsų reikalais, kiek šitas klausimas jiems šiandien rūpi. Savo laiku nuotaikas buvo gerokai įtempę Lietuvių Tarybos reikalai, o šiandien, šį klausimą teigiamai išsprendus, lietuvius labai domina VLIKo reikalai.

Lietuviai, rodos, politiniais mūsų reikalais nesirūpina, bet gilumoje kiekvienam tremtiniui visuomeniniai ir politiniai lietuvių reikalai labai rūpi.

Artėja šių metų Vasario 16-tos dienos minėjimas. Laisvoje Lietuvoje Vasario 16-toji būtų minima tą dieną, kada ta svarbi data ateina. Bet reikalai taip susidėjo, kad pačioje Lietuvoje okupantai visai nenori tos dienos minėti. Jiems būtų daug geriau, jei lietuviai Vasario 16-tos dienai neminėtų. Nepriklausomybės ideja komunistams yra svetima. Jie nenori, kad lietuviai ją prisimintų. Jie net baudžia tuos lietuvius, kurie drįsta apie Lietuvos nepriklausomybę prisiminti.

Lietuvos nepriklausomybę dabar gali minėti tiktai laisvi lietuviai. Jeigu vasario 16-ta atitenka šiokiadieniui, tai minėjimą ruošia artimiausią sekmadienį. Chicagoje minėjimą ruošia Chicagos Lietuvių Taryba šių metų vasario 11 d. Kitose vietose ji bus minima sekančią savaitę. Šiandien pranešama, kad ir Detroito su Amerikos Taryba bendradarbiaujantieji lietuviai Vasario 16-tą minės vasario 11 dieną, sekmadienį.

Lietuviams nerimą kėlė Vasario 16-tą dieną laisvinimo darbui sudedamos aukos. Pradžioje šitas klausimas nekildavo. Visiems Amerikos lietuviams jis buvo aiškus. Jie žinojo, kad ALTas rengia Lietuvos nepriklausomybės minėjimus, tai jis ir surinks aukas. Tuo reikalu Amerikos Lietuvių Tarybos valdyba susitarė su naujai organizuojama Amerikos Lietuvių Bendruomene. Tuo metu jau buvo sudarytas BALFas, besirūpinąs pabėgėlių lietuvių šalpos reikalais. Kad vėliau nekiltų koks nesusipratimas, tai ALTo valdyba susitarė su Bendruomene ir aukų rinkimo reikalu.

Amerikos Lietuvių Bendruomenės Laikinojo Organizacinio Komiteto buvo gabus Maspetho lietuvis, parapijos klebonas. Jis vedė visus pasitarimus su Amerikos Lietuvių Taryba. Kaip BALFas, taip ir Bendruomenė pradžiai gavo pinigų iš ALTo. Bet kad ateityje nekiltų jokių nesusipratimų, prel. Balkūnas tais laikais paskelbė viešą Laikino Organizacinio Komiteto pareiškimą. Mes padarėme minėto prel. Balkūno pareiškimo fotostatą ir atspausdinome. Daugelis žmonių džiaugėsi, kad Naujienos tai padarė.. Bendruomenės vadai apie šį prelato pareiškimą, sako, nieko nežinojo. Labai gerai, kad Naujienas skaitydami lietuviai gali jiems priminti. Kiti prel. Balkūno padaryti pareiškimai buvo paskelbti vėliau. Jis prižadėjo ne tik atiduoti Vasario 16-tos proga surinktas aukas, bet pridėti ir pačios Bendruomenės auką. Nieko, žinoma, iš to neiščjo, nes Bendruomenė niekad neturėjo pinigų.

Amerikos lietuviai privalo daboti, kad Lietuvos laisvinimo darbui telkiamos aukos eitų ALTui.

Amerikos lietuviai neprivalo būti laiškanešiais. Jeiku kuris aukotojas nori kitai organizacijai skirti savo auką, tai tegu pats tą auką ir pasiunčia. ALTo žmonės dirba didelį ir atsakingą darbą. Jų nereikia bereikalingai apkrauti kitais darbais. Pradžioje daugelis tremtinių nežinojo, kur yra Amerikos pašto įstaigos ir nemokėjo aukų pasiųsti pageidaujamam asmeniui ar organizacijai. Dabar šie reikalai ju visiems žinomi. Kiekvienas savo pinigus gali pasiųsti, kam jis nori, neprimesdamas ALTui kito darbo.

Sutvarkius Amerikos Lietuvių Tarybos administracijos reikalus, reikia turėti vilties, kad lietuviams pavyks sutvarkyti ir Vyriausio Lietuvos Išlaisvinimo Komiteto reikalus. Tarkimės, susitarkime, o vėliau galėsime visi vieningai imtis svarbesnių darbų.

Laikinojo Organizacinio Komiteto Pirmininko Atsišaukimas

BRANGUS AMERIKOS LIETUVIAI!

Vasario 16 proga mes, lietuviai, jungiamės iš naujo sutartinai remti Lietuvos Nepriklausomybės atstatymą ir visais būdais siekti, kad lietuvių tauta gyventų amžinai.

Šios didžiosios lietuvių Šventės proga sveikindamas visus Amerikos lietuvius JAV Lietuvių Bendruomenės vardu, kviečiu brolius ir seseris Vasario 16 sukaktis paminėti ko įspūdingiausiai ir, jas minint, moraliniu pritarimu ir piniginėmis aukomis stipriai paremt Lietuvos laisvinimo veiksnių darbą.

Kreipiuos į organizuotus Lietuvių Bendruomenės vienetus ir į jau po Bendruomenės šūkiu susibūrusius Amerikos lietuvius, prašydamas, kur ir kaip gali, aktingai prisidėti prie Lietuvos Nepriklausomybės sukakčių minėjimo ruošimo visose lietuvių kolonijose.

Laikau savo pareiga priminti JAV LB LOKo nusistatymą, kad Vasario 16 minėjimo parengimų pelnas bei visos aukos turi eiti Lietuvos laisvinimo reikalams ir kad tie pinigai [illegible] būti perduoti Amerikos Lietuvių Tarybai — jos Vykdomajam Komitetui Chicagoje arba Tarybos skyriams vietose.

Perduodamas JAV LB Laikinojo Organizacinio Komiteto ir savo linkėjimus, drauge reiškiu tvirtą viltį, kad, budėdami Lietuvos išlaisvinimo ir lietuvių tautos gelbėjimo kovoje, taip pat energingai ir vieningai dirbsime JAV Lietuvių Bendruomenėje didžiajam lietuvybės išlaikymo reikalui.

Prel. J. BALKUNAS,
JAV Lietuvių Bendruomenės Laikinojo Organizacinio Komiteto Pirmininkas

V. PRUSAS

ISTORINIS ĮVYKIS

Įsikūrė Lietuvių Fondas Kolumbijoje

(Tęsinys)

— II —

3 - 4,30 val. Po Pietų

OFICIALIOJI DALIS'

Kolumbijos Lietuvių Fondo Laikinojo Komiteto Pirmininkės pavedimu, auditorijoje nėsant nei vienam kunigui ir Tėvui M. Tamošiūnui neatvykus, Invokaciją perskaitė Jonas Kaseliūnas po kurios išklausyta be sugiedota giesmė Marija, Marija. (Invokacijos tekstas Prel. Jono Balkūno prieš 25 metus). (Priedas 1)

Po to sekė Kolumbijos Lietuvių Fondo Laikinojo Komiteto žodis Atidarant Steigiamąjį Susirinkimą, kurį Pirmininkės pavedimu taipgi perskaitė raštvedys Jonas kaseliūnas. (Žr. Priedas 2).

Sekė Susipažinimas su Steigėjų pavardėmis bei jų curriculum.

Atsisakyta Reprezentacijos Tautiniais Rūbais ir atsisakyta Koncertinės dalies (iš Pianisto Luis Guillermo Rendons Akordeonisto Lacides Romero ir Fagotisto Jono Kaseliūno) pasirėmus nepakankamam dalyvių skaičiui. (Žr. Priedas 3, psl. 3).

Kun. Stasio Matučio įgaliotinius Kun. Myk. Tamoščiūnui neatvykus pirmininkavimo pareigoms Susirinkimas pakvietė Joną Kaseliūną be sekretorių.

Seka Dienotvarkės Pakoregavimas, pasitenkinant Įstatų projekto peržiūrėjimu ir Tarybos su Ko[illegible]nkimu.

Jonui Kaseliūnui Įstatų Projektą skaitant trumpai stabtelta šio aiškinimo sumetimais tik [illegible] šiais nuostatais: nr. nr. 2, [illegible], 6, 8, 10, 11, 15. Nuomonėms sutapus įstatų projektas priimtas vienbalsiai, vienerių metų laikotarpiui. Įgaliojant Tarybą išversti juos ispanų kalbon ir laike 4 (keturių) mėnesių, pradedant nuo Sausio 6 d. 1979 metų, pateikti juos Kolumbijos valdžios įstaigoms legalizavimo tikslu per lietuvių bei K.L. Fondo draugus teisininkus kolumbiečius. (Žr. Priedas 19).

Kontrolės Komisijos Išrinkimas.

Jonui Kaseliūnui pasiūlius K. Lėvo Stasio Matučio nuožiūrai,

d) Kad Taryba eitų Valdybos, Investavimo Komisijos ir Lėšų Skirstymo Komisijos pareigas, jei tų organų sudarymui būtų darbo rankų,

e) Susirinkimas apgailestavo Kun. Nikodemo Salduko ir Vacio su Danute Slotkų pasitraukimą iš Fondo Steigėjų tarpo, nes nerado motyvo nei priežasties, dėl kurios šie sprendimai buvo padaryti, (Priedas 5 ir 32)

f) Kai kurių pageidavimą, kad steigiamasis Fondas vadinsi Šalpos, Labdaros ir Globos Fondu, susirinkimas palaikė nesuprantamu, nes gi Aštuntasis įstatų paragrafas išpareigoja juos norus tenkinti, (Priedas 5)

g) Kun. Nikodemo Salduko laiške minimųjų Prano, Simo, Vytauto ir Danutės Lukauskų nėra pasitraukimą iš Steigėjų tarpo susirinkimo neįtikino, nes nėra gavęs jokių betarpių, parašais patvirtintų, atsisakymų. Todėl susirinkimas prašo, kad čia minimieji tautiečiai dar kartą susirinę reikalą nuodugniau aptartų ir savo galutiną sprendimą, patvirtintą savo asmeniškais parašais, pasiųstų Tarybos Pirmininkui Tėvui Stasiui Matučiui, (Priedas 5)

h) Susirinkimas prašo Kun. Nikodemą Salduką susisiekti su Banco Tequendama betarpiai dėl parašo atsiėmimo, nes niekas negali kito asmens parašo atšaukti, kaip tik jis pats, jei žinoms, parašo atšaukimas dar aktualus gerb. Tėvui N. Salduki.

Susirinkymas Baigtas a'sisto jimu sugiedant bei išklausant Lietuvos Himną. Atsisveikinta Broniaus Janušo lietuviškomis maršų garsams aidint.

(Bus daugiau)

Komisijon viebalsiai, po 11 balsų atiteko 1) Kazimierai Didžiulienei - Bogota, 2) Inž. Edmundui Jasidnui - Čikaga. 3) Jonui Malinauskui - Medelynas pasiūlė 2 devyniems balsuojant Už.

Kolumbijos Lietuvių Fondo Tarybon, visų pageidavimu, įeina visi likusieji steigėjai šia tvarka: 1) Kun. Stasys Matutis. Kun. Vaclovas Dubinskas, 3) Antanas Arminas, 4) Meta Kuptienė, 5) Stefanija Mardosienė, 6) Dr. Petronelė Totoraitienė, 7) Pranas Lukauskis, 8) Simas Lukauskis, 9) Vytautas Lukauskis, 10) Danutė Lukauskienė, 11) Inž. Vladas Venckus iš Venecuelos, 12) Irena Šerna Tienė, 13) Jonas Kaseliūnas su sekančiomis susirinkimo pastabomis:

a) Tikintis, kad įnašus pažadėjusieji juos špirks kaip to reikalauja įstatai iš pilnateisio Tarybos Nario,

b) Vienbalsiai pasisakyta, kad Tarybos Pirmininku būtų Kun. Stasys Matutis ir iždininku Kun. Vaclovas Dubinskas,

c) Sekretoriaus bei dviejų sekretorių pasirinkimą paveda.

Susirinkimas prašo, kad čia minimieji tautiečiai dar kartą susirinę reikalą nuodugniau aptartų ir savo galutiną sprendimą, patvirtintą savo asmeniškais parašais, pasiųstų Tarybos Pirmininkui Tėvui Stasiui Matučiui, (Priedas 5)

h) Susirinkimas prašo Kun. Nikodemą Salduką susisiekti su Banco Tequendama betarpiai dėl parašo atsiėmimo, nes niekas negali kito asmens parašo atšaukti, kaip tik jis pats, jei žinoms, parašo atšaukimas dar aktualus gerb. Tėvui N. Salduki.

Susirinkymas Baigtas a'sisto jimu sugiedant bei išklausant Lietuvos Himną. Atsisveikinta Broniaus Janušo lietuviškomis maršų garsams aidint.

(Bus daugiau)

CHICAGO. — Andrew Pulley negras, 27 metų amžiaus paskelbė Socialist Workers partijos kandidatu į Chicagos mero vietą.

— Irano šachas prieš 15 metų galėjęs atiduoti mulą Chomeini teismui ir nusavinti jo dvarus, bet jis nenorėjo įžeisti mulų, kurie jį patį išstūmė iš Irano.

E. JASIŪNAS

ĮSPŪDŽIAI IŠ AUSTRALIJOS

(Tęsinys)

Neseniai su koncertais Australijoje lankėsi iš okup. Lietuvos solistas V. Noreika. Kiek JAV lietuviai jau iš ankstyvesnių jo lankymųsi Amerikoje buvo patyrę ir per spaudą įspėję, V. N. yra rusų įrankis, pranešinėjąs saugumo įstaigoms apie savo kolegas dainininkus. Nežiūrint to, jis ten su žmona laisvai važinėjo po lietuvių kolonijas ir davė koncertus, o jo pagerbimui buvo rengiamos prašmatniausios puotos. Visa tai buvo plačiai ir be komentarų netgi su patosu aprašyta M. P.

B. Gorbulskis, ne lietuvių tautybės, buvęs Raudonosios armijos kapelmeisteris, 1978 m.rugsėjo mėn. iš ok. Lietuvos buvo atvykęs pas Australijos lietuvius, kur per poros mėn. laikotarpį iš vietinių lietuvių jaunimo suorganizavo eestradinių dainų ansamblį, surengė koncertus ir net suspėjo išleisti ilgo grojimo plokštelę. Pagal aprašymus vietinėje liet. spaudoje, visur jis buvo karališkai sutiktas ir pagerbtas. Dėl jo koncertų, skaitytojų pasisakymų skyriuje pasipylė laiškai, dauguma prieš, bet buvo ir už. Šitokie dalykai be abejonės veda prie lietuvių skaldymosi, kas ir yra svarbiausias okupanto siekiamas tikslas.

Taip pat M.P. teko skaityti (be jokių komentarų), kad 1978 m. į Sydnėjų (gal ir į kitus miestus) buvo iš ok. Lietuvos atvykę trys lietuviai, "Tėviškės" (Rodinas) dr-jos kultūriniams ryšiams su užsienio lietuviais plėsti atstovai. Jie buvę laabi gražiai priimti, jiems aprodytos Lietuvių klubo patalpos ir kt.

Prieš iš Australijos išvažiuojant, spaudoje teko pastebėti žinutę, kad gruodžio pabaigoje iš okup. Lietuvos į Australiją atvykstanti estradinės muzikos dainininkė Ščiukaitė.

Daug karčių nusiskundimų teko pastebėti M. P. skaitytojų pasisakymuose ir girdėti iš pavienių asmenų, dėl Sydnėjaus lietuvių radijo pusvalandžių. Programose tegirdima išimtinai sovietinės Lietuvos muzika, duodamos prokomunistinės paskaitos, pažodžiui jas skaitant iš sov. liet. enciklopedijos, net nenurodant šaltinio, iš kur paimta. Pats radijo valandėlės vedėjas su šeima ilgesnį laiką svečiavosi op. Lietuvoje.

Įdomu, jei šiandien iškiltų panašus Pabaltijo valstybių teisinio pripažinimo klausimas, kaip smarkiai kovotų Australijos lietuviai? Reikia tikėtis, kad aiški priešo grėsmė juos ir vėl suvienytų, nors, iš kitos pusės, tokie ok. Lietuvos solistų koncertai ir vad. "kultūriniai bendradarbiavimai" ir labai sumažina jų balso svorį vyriausybės akyse.

Kaip žinome, visos tos bičiulystės su okupanto įstaigomis (čia nekalbama apie pavie[illegible] tuvio ryšius su giminėmis ir draugais ok. Lietuvoje), solistų koncertai, jaunimo siuntimas į pionierių stovyklas ir Kapsuko universiteto kursus, didžiam mūsų tautos laisvės priešų džiaugsmui, privedė Amerikos Liet. B-nę prie skilimo. Nepritariantieji bendadarbiavimui įsteigė vad. "Reorganizacinę" LB, radusią platų pritarimą [illegible] Amerikos lietuvių kreditui raikia pažymėti, kad tie kalbamieji kocertai pas mus dar nėra buvę surengti lietuvių visuomenės buveinėse, o radijo valandėlėse, nors jau ir duoda palyginti daug ok. Lietuvos muzikos, bet dar yra gana aukšto lygio.

Chicagos lietuviai esame turėję ne tik didingų vienybės demonstracijų savo tautos reikalais (pav. S. Kudirkos ir R. Kalantos atvejai, ir daugelis kitų), bet, deja, ir konfrontacijų su savaisiais. Pav., lietuvių aukomis pastatytame, tėvų jėzuitų vedamame Jaunimo Centre 1976 m. gruodžio mėn. buvo numatyta surengti sovietinių filmų rodymus. Vienas iš tų filmų buvo dainų šventė Vingio slėnyje Vilniuje, skirta Lietuvos okupacijos 35 metų sukakčiai atžymėti. Buvo sunčiami asmeniniai pakvietimai ir skelbiama vietiniame liet. katalikų dienraštyje. Lietuvių visuomenės atstovai kreipėsi į kun. Kezį, prašydami filmų nerodyti, bet jų nebuvo paklausyta. Negana to, vėliau jie buvo apšmeižti, būk tai "užnešė [illegible]gą prie altoriaus" ir ta melagystė vieno "žurnalisto" (rašau kabutėse, nes tikro žurnalisto etika melagysčių ir šmeižtų skelbti neleidžia) buvo paskleista po daugelį lietuviškų laikraščių. Gruodžio 12 d. filmų rodymo vakarai taikė ypatingai didelis šaltis ir vėjas. Susirinko apie 300 patriotiškai nusiteikusių lietuvių minia vaikščiojo su plakatais, demonstruodami apie Jaunimo Centrą Užsispyrę filmų rodytojai mažam į salę susirinkusių būreliui pademontravo nekalto turinio filmą apie Maironį, bet "sukaktuvinio" filmo rodyti neišdriso.. Ši griežta lietuvių akcija išsaugojo Jaunimo Centrą lietuviams. Sakoma, kad jei ne tas speigas, demonstrantų būtų susirinkę keleriopai daugiau. Deja, ir demonstrantai vėliau buvo melagingai apšaukti komunistų agentais (kur logika?). 1976 m. gruodžio 12 d. išeivijos istorijoje liks istorinė.

Australijos lietuvių spaudos kreditui reikia pasakyti, kad ji leidžia bent skaitytojams laisvai rūpimais klausimais pasisakyti. Tuo tarpu, kai didelė dauguma Amerikos laikraščių yra PLB nustatytos griežtos politinės linijos sukaustyti ar frontininkų užgožti, ir ta demokratinės spaudos laisvė yra kaskart labiau siaurinama. Jaučiasi kokia tai neskelbiama spaudos cenzūra ir kitą nuomonę turinčiam retai kada teleidžiama atvirai pasisakyti.

DR. K. G. BALUKAS
GINEKOLOGINĖ CHIRURGIJA
6449 So. Pulaski Kontrolės ofisas
Medical Building. Tel. LU 3-6446
Priima ligonius pagal susitarimą
Rezidencija Hialeah, Skambinti 374-8005

DR. C. K. BOBELIS
INKSTŲ IR ŠLAPUMO TAKŲ CHIRURGIJA
5625 CENTRAL AVE
St. Petersburg, FL 33715
Tel. (813)-384-3020

DR. PAUL V. DARGIS
GYDYTOJAS IR CHIRURGAS
Westchester Community Klinikos
Medicinos direktorius
1930 S. Mannheim Rd., Westchester, Ill.
VALANDOS: 3—9 darbo dienomis ir kas antrą šeštadienį 9—3 val.
Tel.: 562-2727 arba 562-2728

TEL. — BE 3-5893
DR. A. D. GILEVIČIUS
GYDYTOJAS IR CHIRURGAS
SPECIALYBĖ AKIŲ LIGOS
3757 West 103rd Street
Valandos pagal susitarimą

DR. FRANK PLECKAS
OPTOMETRISTAS
KALBA LIETUVIŠKAI
2618 W. 71 St. Tel. 737-5149
Tikrina akis. Prirašo akinius ir "contact lenses"
Val. pagal susitarimą. Uždaryta trec.

DR. LEONAS SEIBUTIS
INKSTŲ, PUSLES IR PROSTATOS CHIRURGIJA
2656 WEST 63rd STREET
Val. antrad. 1—4 popiet, ketvirtd. 5—7 val. vak.
Ofiso telef.: 776-2880
Rezidencijos telef.: 448-5545

DR. VYT. TAURAS
GYDYTOJAS IR CHIRURGAS
Chirurgija praktikė, spec. MOTERŲ ligos
Ofisas 2652 WEST 59th STREET
Tel. PR 8-1223
OFISO VAL.: pirm., antrad., treciad. ir penkt. 2-4 ir 6-8 val. vak. Šeštadieniais 2-4 val. popiet ir kitu laiku pagal susitarimą.

P. SHLEIKIS, O. P.
ORTHOPEDAS-PROTEZISTAS
Aparatai - Protezai. Med. bandažai. Speciali pagalba kojoms. (Arch Supports) ir t. t.
Val.: 9—4 ir 6—8. Šeštadieniais 9—1
2850 West 63rd St., Chicago, Ill. 60629
Telef.: PRospect 6-5084

PERKRAUSTYMAI
MOVING
Leidimai — Pilna apdrauda
ŽEMA KAINA
R. ŠEREŠAS
Tel. WA 5-8063

MOVING
Apdraustas perkraustymas iš įvairių atstumų.
ANTANAS VILIMAS
Tel. 376-1882 arba 376-5996

SOPHIE BARCUS
RADIJO ŠEIMOS VALANDOS
Visos programos iš WOPA,
1490 kil. A. M.
Lietuvių kalba: kasdien nuo pirmadienio iki penktadienio 3:00—3:30 val. popiet. Šeštadieniais ir sekmadieniais nuo 8:30 iki 9:30 val. ryto.
Vedėja Aloona Daukš
Telef. HEmlock 4-2419
7159 So. MAPLEWOOD AVE.
CHICAGO, ILL. 60629

"Lietuvos Aidai"
...KAZĖ BRAZDŽIONYTĖ
... Programos vedėja
Pirmadieniais ir antradieniais 9:00—9:30 val. vak.
Penktadieniais 9:30—10 val. vak.
Šeštadieniais 7—8 val. vak.
Visos laidos iš WOPA stoties, banga 1490 AM.
St. Petersburg, Fla., 5:30 val. p.p. iš WTIS stoties 1110—AM banga.
2646 W. 71st Street
Chicago, Illinois 60629
Telef. 778-5374

Jei žinote asmenis, kurie galėtų užsisakyti Naujienas, prašome atsiųsti jų adresus. Mes jiems siųsime Naujienas dvi savaites nemokamai

Dail. Jurgis Juodis Romo Kalantos pėdomis Aliejus

RAKELIJA

Dar pagal 1921 m. lietuvišką leidinį "Skorowidz" Rakelijos kaimas buvo minimas kaip lietuvių gyvenama vietovė. Nors nuo tų laikų praėjo daugiau kaip pusšimtis metų, Rakelija, nors labiausiai nutolusi nuo kitų lietuviškų kaimų, vis dar išlaikė savo grynai lietuvišką tautinę struktūrą. Už Rakelijos [illegible] galima aptikti vieną kitą šeimą, kalbančią lietuviškai. Tad Rakelijos pavyzdžiu galima pasiremti tuščiai diskutuojant su tais, kurie teigia, kad už 100 metų jau nebus mūsuose kaimo, kuriame dar būtų galima susikalbėti lietuviškai.

Rakelijos gyventojai, gerokai nutolę nuo stambesnių lietuviškumo centrų, nepritapę prie lenkiškų kaimynų, išlaikė daug savitumo. Tatai [illegible] atsispindi jų kasdieninėje kalboje. Batus čia vadina "čeverykais", vietoj "šandie" — sakoma "nūnai", dažnai vartojamas kitur neaptinkamas pri[illegible]dzie". Netolimoje Dusny[illegible] priežodis yra pilnesnis [illegible]ižievaži".

V[illegible]je tarmėje ir žmonės atr[illegible]liko nemažai ir gerai [illegible] kurių kilmė [illegible]si išaiškinti Vincas Maksimavičius.

Štai bala "Jemijokas". Pagal seną padavimą joje buvęs surastas rusų kilmės žmogus, kuris galbūt atsisakė vykdyti caro paliepimą malšinti 1863 m. sukilimą ir turėjo slapstytis pelkėse. "Berkabalės" pavadinimas yra kilęs nuo šios balos savininko Berkos pavardės. Dar kita bala vadinama "Kopynė". Kaip pasakoja seni žmonės, čia augo au[illegible]sti medžiai, kurių dievėse veis[illegible]avosi bitės, o aplinkiniai gy[illegible]entojai kopė medų.

Dar kita bala vadinama "Kūginė". Atrodo, ji buvo labai pamirkusi, ir vasaros metu nupiau[illegible]tą šieną reikėjęs dėti į kūgius, kurį tik žiemą, ledui užšalus, buvo galima suvežti į kluonus.

Už savo pavadinimą Rakelija turėtų būtu dėkinga Alnų dvarponiams. Mažųjų Alnų — kitaip vadinamų Alnukų savininkas Mejeris, savo jaunos žmonos Rakelijos (Rachelina) iš Klevinsų garbei, nedidelį kaimą Giralė 1789 m. pavadino Rakelioniu[illegible]is arba Rakelija. Šis naujas moteriškas vardas greit ir prigijo.

Anais laikais Rakelijoje buvo vos 27 gyventojai. 1796 metų ma[illegible]ras ir tuos nušlavė. Tačiau jau 1827 m. pagal turimus duomenis čia vėl gyveno 43 žmonės. 1880-siais — 75, o 1971-siais — jau 85 žmonės.

II-jo pasaulinio karo audros nubloškė rakelijiečius į Lietuvą, tačiau karui pasibaigus, jie vėl sugrįžo į savo kaimą. Lietuvoje pasilikko vien Jaskevičius, Černiauskas ir Motiejūnas.

Šiuo metu Rakelijoje gyvena šešiolika ūkininkų, kitaip sakant "sodžius skaito [illegible]taminų". Pati populiariausia pavardė tai Maksimavičius, net aštuonios šeimos. Kad lengviau būtų atskirti, [illegible] vena Maksimavičių [illegible] pravardę, kuri liaudyje tapo ko ne pavardėmis. Tai "Bubuliai", "Jurčiokai", "Kandrošiai", "Riebus Adomas" ir pr[illegible] Maksimavi[illegible] "Bubulis". [illegible] Simais" va[illegible]ankščiau [illegible] Rakelijoje, bet ir [illegible] niuose ir Zolieckuose prie Seinų.

Nors "Bubuliai" kažkada buvo baudžiauninkai, kaip ir visi valstiečiai, tačiau kažkokiu būdu gerokai praturėjo. Sakoma, kad praėjusio amžiaus pabaigoje, kai apylinkėje siautėjo badas, Simas Maksimavičius sodino daug pupų ir brangiai jas parduodavinėdavo. Vadinasi, jei pupos lenkiškai — "bob" gaejo ir Simo pravardė turėti kažką bendro su pupomis. Juo labiau ši pravardė jam tiko, nes buvo neaukšto ūgio.

Praturtėjęs Simas Maksimavičius niekaip nenorėjo nusileisti Alnų dvarponiui Paškevičiui. Nors tada buvo priimta lenktis iš tolo dvarininkams ir visur užleisti jiems vietą. Simas važiuodamas į Seinus į turgų, ėmė ir pralenkė pono Paškevičiaus karietą. Tai buvo neregėtas ir negirdėtas dalykas — pralenkti pono karietą. Šis įvykis matyti taip giliai įstrigo į liaudies atminti, kad iki šiol apie tai pasakoja.

Dabar Rakelijos kaimiečiai gyvena gan pasiturinčiai. Vieni pirmųjų įsteigė žemės ūkio ratelį, kai kurie aktyviai veikia tiek LVKD ratelyje, tike ir Laisvanoriškoje ugniagesių draugijoje. Daug jaunimo mokosi, kiti jau baigė mokslą ir apsigyveno svetur.

Nežiūrint visko, Rakelijos kaimas ir toliau pasiliko grynai lietuviškas, su savo senoviniais papročiais, savu "dzie" ir pavardėmis.

Petras Dapkevičius

— Kilus kabineto krizei, Italijos komunistai ir vėl pradėjo teroro veiksmus įvairiose vietose. Pradeda užpuldinėti krikščionių partijos pareigūnus.

— Rimtesni Irano politikai nenori nieko bendro turėti su mulos Chomeini organizuojamu islamišku kabinetu.

A Great Grilled Sandwich

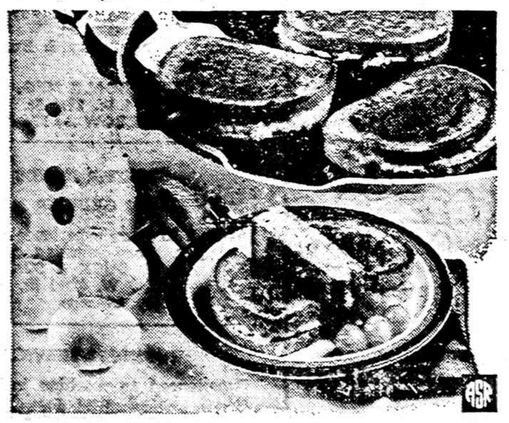

Sandwiches are an American tradition once reserved for lunchtime, but now an important part of on-the-go breakfasts or suppers. Golden Grills are super sandwiches that fill the bill for anytime eating. They're quick to fix, savory and substantial. Hard-cooked eggs, ham and Swiss cheese are the base of the filling. Pickle relish, a dab of mayo and a little onion add the zip. And you can keep the filling on hand in the fridge for spur of the moment spreading on rye bread and grilling.

Why not hard cook a dozen eggs right now, so you can stir up Golden Grills, and still have some on hand for snacking or devilling.

Golden Grills
6 sandwiches

- 6 hard-cooked eggs*, chopped
- 1/2 cup chopped cooked ham
- 1/3 cup finely chopped onion OR 1 1/2 tablespoons instant minced onion
- 1/4 cup shredded Swiss cheese
- 2 tablespoons sweet pickle relish
- 2 tablespoons mayonnaise or salad dressing
- 1/2 teaspoon salt
- 12 slices rye bread
- Butter

Thoroughly combine all ingredients except bread and butter. Butter 1 side of each bread slice. Place 6 slices on griddle, baking sheet or in skillet buttered side down; spread each with approx. 1/2 cup filling. Top with remaining bread slices buttered side up. Grill on griddle or in skillet until toasted on both sides OR bake in preheated 400°F. o[illegible] to 8 minutes or until golden brown. Turn; bake a[illegible] to 8 minutes

*Hard-Cook[illegible]

Cover EGGS in pan with enoug[illegible]R to come at least 1 inch above eggs. Cover, bring rapi[illegible] to boiling. Turn off heat; if necessary remove pan f[illegible]d unit to prevent furt[illegible] stove[illegible] 15 minutes for lar[illegible] about approx[illegible] minutes for each size larger or smaller. Cool eggs immediately and thoroughly in cold water — shells are easier to remove and it is less likely you will have a dark surface on yolk. To remove shell: Crackle it by tapping gently all over. Roll egg between hands to loosen shell; then peel, starting at large end. Hold egg under running cold water or dip in bowl of water to help ease off shell.

ŠVENTO RAŠTO PAMOKYMAI IR PAMOKI
KIEKVIENĄ DIENĄ BŪTINI KRIKŠČIONIUI

"Testovi mano malda kaip smilkalai prieš tave, mano rankų pakėlimas kaip vakaro valgomoji auka".
Psalme 141:2

Baigiant kiekvieną dieną neužmirškime ateiti pas malonės sostą ir suvesti savo sąskaitą Viešpačiui, kiek mes pasinaudojome savo progomis arba pralenkėme jas, nugalėjome pikta geru arba buvome pikto nugalėti, buvome pašventusiais pasiaukotojais arba šavymyliais. Turime dėkoti Dievui už jo pagelbingą malonę ir persiprašyti už paklydimus ir nupuolimus. Vardan mūsų Išganytojo turime prašyti atleidimo už praėjusios dienos nepasisekimus ir trūkumus, ir maldauti, pasižadėti ir stengtis būti atsargesniais ir ištikimesniais, uolesniais ir darbštesniais sekančią dieną.
ŠV. RAŠTO TYRINĖTOJ
J. Muzikant, 195 Van Pelt Avenue, Staten Island, N.Y. 10303

Mažeika & Evans
Laidotuvių Direktoriai
6845 SOUTH WESTERN AVE.
Trys Moderniškos Koplyčios
Mašinoms Vieta
Tel. 737-8600
Tel. 737-8601

EUDEIKIS
GAIDAS -- DAMID
SENIAUSIA IR DIDŽIAUSIA LAIDOJIMO ĮSTAIGA
4605-07 SO. HERMITAGE AVENUE
Tel. 927-1741 — 1742
4330-34 SO. CALIFORNIA AVE.
Telefonas 523-0440
MODERNIŠKOS AIR-CONDITIONED KOPLYČIOS

Tėvui ir seneliui

JONUI ŽALNIERAIČIUI

Lietuvoje mirus, dukrai Stasei Bulgarienei, sūnui Kostui, anūkėms Daliai Bulgaraitei ir Rūtai Faja nuoširdžią užuojautą reiškia ir kartu liūdi.

Saulius Šimoliūnas

PETKUS
TĖVAS IR SŪNUS
MARQUETTE FUNERAL HOME
2533 W. 71st Street
1410 So. 50th Ave., Cicero
Telef. 476-2345
TRYS MODERNIŠKOS KOPLYČIOS
AIKŠTĖ AUTOMOBILIAMS PASTATYTI

"[illegible]-it-yourself" world, the amateur decorator or [illegible], for that matter, is turning increasingly to [illegible] architectural spindles as they're known in the trade—to provide innovative and imaginative touches in the home.

Architectural spindles—yes, they're the same products which used to be known as [illegible] staircases—now [illegible] a variety of [illegible]. But the sky's [illegible] it comes to [illegible] uses to which [illegible] put.

[illegible] designers [illegible] the [illegible] and inexpensive way to add character to a home or office, indoors or out.

Spindles are being used as candle holders or lamp bases, as room dividers, screens and valances, or as legs for coffee tables, uprights for bookcases [illegible]

Sawn in half, they are being mounted on walls and doors as decorative elements, used as plant holders or as grille elements.

E. A. Nord Co., Everett, Wash., the world's largest manufacturer of architectural spindles, produces these decorator items in nine different styles, three different thicknesses and in heights from 7½ inches to eight feet.

The spindles are made of selected western woods, turned on hopper-fed lathes, sanded to a smooth finish then shrink wrapped in clear, protective plastic. A brochure on spindle characteristics and ideas for using spindles is available [illegible]

[illegible]ARIAI
[illegible]icago
[illegible]etuvių
[illegible]ldotuvių
[illegible]atorių
AMBULANCE PATARNAVIMAS DIENĄ IR NAKTĮ
TURIME KOPLYČIA
PHILLIPS - LABANAUSKAS
3307 So. LITUANICA AVENUE. Phone: YArds 7-3401
BUTKUS - VASAITIS
448 So. 50th Ave., Cicero, Ill. Phone: OLympic 2-1098
PETRAS BIELIŪNAS
3348 So. CALIFORNIA AVE. Phone: LAfayette 3-3[illegible]
GEORGE F. RUDMINAS
3319 So. LITUANICA AVE. Tel. YArds 7-1138-11
STEPONAS [illegible] LACKAWICZ
(LACKAWICZ)
2424 WEST 69th STREET
2314 WEST 23rd PLACE
1028 SOUTHWEST HIGHWAY Palos Hills, Ill.
P. J. RIDIKAS
3354 So. HALSTED STREET Phone: YArds [illegible]

CHICAGOS LIETUVIŲ TARYBOS ATSIŠAUKIMAS Į LIETUVIŲ VISUOMENĘ

Šiais metais Vasario 16-tosios šventė yra jubiliejinė. Reikia minėti 61 metų nepriklausomybės sukaktį, Jubiliejiniams metams turi būti sąmoningai apsvarstytas visų lietuvių, kurie stato laisvei pagrindus, kurie kelia laisvės idealus ir perduoda pavergtos tautos troškimus. Čia viskas turi būti sutelkta darbuose, kad tauta pajustų naujų vilčių laisvei atgauti. Taika ir laisvė yra tokios vertybės, kurios yra brangesnės net už žmogaus savanoriškai atkojamą gyvybę, nes tik didvyris tokią auką už laisvę gali atiduoti. Šiuo atveju mes galime pasisemti jėgų iš ano meto savanorių kūrėjų ir reguliarių karių. Jų aukos dydis kuris sudėtas ant tėvynės aukuro skatina ir įpareigoja — kovoti iki galutino laimėjimo, kad atkurta Lietuva būtų tikrai nepriklausoma, laisva, demokratiška, žmogiškai kūrybinga ir dvasiškai stipri. Šitokio idealo siekiant reikia ne tik vienkartinio gražiais pareiškimais, bet nuolatinio ryžto per visus metus, kad laisvės idealas būtų gyvas mūsų širdyse ir darbuose ir lydėtų mus per visą ateities gyvenimą. Todėl jubiliejinį 61 metų nepriklausomybės šventėje paremkime Amerikos Lietuvių Tarybos laisvės siekimus lietuvių tautai savo pinigine auka ir vieningais ir ryžtingais darbais.

Tat š .m. vasario mėn. 11 d. 2 val. p. p. Marijos aukš. mokyklos salėje Chicagos Lietuvių Taryba rengia Vasario 16 dienos iškilmingą minėjimą. Į šį minėjimą maloniai kviečia visus geros valios lietuvius dalyvauti ir savo aukomis paremti Lietuvos laisvinimo pastangas.

Aukas bus galima įteikti minėjimo metu, arba pasiųsti Chicagos ALT— iždininkei Irenai Sankui šiuo adresu: 2520 W. 68th St., Chicago, Ill. 60629.

VINCENT SAMAŠKA
Pirmininkas

NAUJŲ SKAITYTOJŲ VAJUS

Naujienų vadovybė ir Platinimo vajaus komisija kreipiasi į visus skaitytojus ir į visus lietuvius, ir prašo pasekti knygnešių bei lietuviškos spaudos pirmūnų pavyzdžiais, platinant šį seniausią Amerikos lietuvių dienraštį, su juo susipažįstant ir jį užsiprenumeruojant, tikslu sudaryti nenutrukstamą grandisę ne tik lietuviškos spaudos klestėjimui, bet ir visos išeivijos taip pat pavergtos Lietuvos ir jos žmonių gerovei, bendromis jėgomis siekiant Lietuvos nepriklausomybės atstatymo ir visuotino lietuviškų reikalų renesanso.

VIS PLEČIANTIS SĄJŪDŽIUI

skaityti ir platinti Naujienas, atsirado mecenatų, kurie prisidėjo prie Platinimo vajaus 'toai vertingomis dovanomis naujiems skaitytojams.

Mykolas Karaitis, sav. Grand Shores motelio ir Rezidencinio viešbučio 17350 Gulf Blvd., St. Petersburg, FL 33708, tel. 813—391-9753, paskyrė trijų dienų atostogas dviems asmenims. Laimingieji turės progos būti svečiais puikiame motelyje prie pat pajūrio, naudotis privačiu paplūdimiu žaidimų kambariu, TV, telefonu ir kitais moderniais įrengimais.

Mūsų bendradarbė ir savaitinės skilties "Aplink mus ir mūsų namus" autorė M Miškinytė paskyrė $50 premiją. Be abejo, atsiras ir daugiau mecenatų, kurių vertingos dovanos bus skelbiamos ir paskirstytos rudeniniame Naujienų piknike.

Visas ir visus kviečiame į didžiąją talką.

Prenumeratos pratęsimo, užsakymų, bei galimų skaitytojų reikalams prašoma pasinaudoti žemiau esančiomis atkarpomis.

NAUJIENOS
1739 SO. HALSTED ST.
CHICAGO, IL 60608

• Iš anksto be raginimo pratęsiu savo prenumeratą, taupydamas laiką ir mažindamas susirašinėjimo išlaidas. Priede _____ dol.

Pavardė ir vardas _____

Adresas _____

• Užsakau Naujienas kaip dovaną savo _____, kuris yra naujas skaitytojas. Priede _____ dol.

Pavardė ir vardas _____

Adresas _____

Sponsoriaus pavardė, vardas ir vietovė _____

• Platinimo vajaus proga, palaikydamas lietuvišką spaudą ir Naujienų pastangas, prašau jas siuntinėti už pridedamus _____ dol.

Pavardė ir vardas _____

Adresas _____

• Platinimo vajaus proga, prašau siuntinėti Naujienas dvi savaites susipažinimui nemokamai be jokių įsipareigojimų.

Pavardė ir vardas _____

Adresas _____

Pavardė ir vardas _____

Adresas _____

Pavardė ir vardas _____

Adresas _____

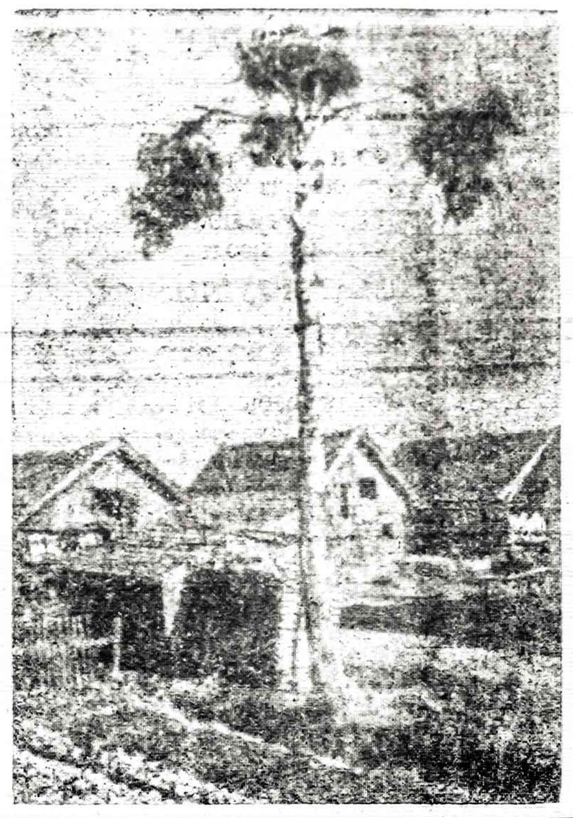

TRUMPAI

★

— **Juozas Petkūnas**, Racine, Wis., neraginamas pratęsė prenumeratą ir ta proga parėmė Naujienų leidimą $10 auka. Po $3 atsiuntė už kalendorių: ponia Helen Lekeatas iš Brighton Parko ir ponia Bernicė Dauncra iš Gary, Ind. Dėkui.

— **Mini ir Hermanas Viliūnai** iš Greendale, Wis., kartu su ankstyba metine prenumerata atsiuntė penkinę kalendoriaus proga. Dėkui.

— **Jonas Virbalas, Omro**, Wis., kiekvienais metais stambesne auka paremia Naujienų leidimą. Dėkui už ankstybą be raginimo prenumeratos pratęsimą, gerus linkėjimus ir už $10 auką.

— **Vytautas Vasiukevičius** iš Marquette Parko prenumeruoja daugelį lietuviškų laikraščių ir juos aukomis paremia. Jis taip pat remia bendruosius darbus. Dėkui už ankstybą prenumeratos pratęsimą ir už $7 auką.

— **Dėkui P. Maletai** iš Brightin Parko už anstybą prenumeratos pratęsimą ir už $5 auką. Taip pat dėkui poniai A. Matuliokienei iš Clearing apylinkės ir Valentinui Liorentui iš Marquette Parko, atsiuntusiems po $2 už kalendorių.

— **Augustinas Ašoklis** iš Cicero daugelio itvejų aukomis bei dalyvapimu renginiuose parėmė Naujienų leidimą. Dėkui už penkinę, atsiųstą atskiru laišku kalendoriaus proga.

— **Adv. Darvino P. Kal** skaitys paskaitą Chicago pietvakarių nekilnojamo turto pardavėjų organizacijos nariams apie aprūpinimą butais ir šių dienų Amerikos ekonomiją vasario 15 midudienį Golden Ox restorane, 6250 W. 63 St. Anksčiau numatyta ši paskaita dėl blogo oro neįvyko.

— **Dr. Gediminas K. Balukas**, buvęs Lietuvių Fondo tarybos pirmininkas, išrinktas to fondo valdybos pirmininku, gi dr. Antanas Razma išrinktas tarybos pirmininku.

— **Valys Bružas, Sudbury**, Ont., išrinktas Medžiotojų ir žvejų klubo "Geležinis Vilkas" primininku, Antanas Juozapavičius — sekr., Ona Poderienė — ižd. Revizijos komisijon perrinti Juozas Kružas ir Juozas Staškus.

— **Adolfas Šetikas išrinktas** Kanados LB St. Catharines apylinkės pirmininku, Virginija Žemaitienė — vicepirm., Albinas Panumis — ižd., Juozas Žemaitis — sekr., Jonas Skeivelas — Tautos Fondo įgaliotiniu, Daiva Šetikaitė — jaunimo atstove. Stasys Janušonis, Petras Šukys ir Jonas Kalainis išrinkti revizijos komisijon.

— **Dail. Janina ir Ira Marks** pikčiausios žiemos dienas praleido Floridoje, o vėliau išvyko į Havajų sales.

OWNER—OPERATORS
ARLINGTON TRUCKERS DESPARATELY NEEDS.
ADDITIONAL OWNER-OPERATORS.
FOR LOCAL STEEL HAULING.
CALL BET. 8 &5 735-5350

Naujienoms reikalingas
LINOTIPININKAS
Vyrą ar moterį pamokysime šio amato. Darbo valandomis informacijų prašome kreiptis telefonu:
HA 1-6100.

SIUNTINIAI Į LIETUVĄ
MARIJA NOREIKIENĖ
2608 West 69th St., Chicago, Ill. 60629 • Tel. WA 5-2787
Didelis pasirinkimas geros rūšies Įrairių prekių.
MAISTAS IŠ EUROPOS SANDĖLIŲ

SIUNTINIAI Į LIETUVĄ
Cosmos Parcels Express Corp.
MARQUETTE GIFT PARCELS SERVICE
2501 W. 69th St., Chicago, Ill. 60629. — Tel. WA 5-2737
V. VALANTINAS

— Kelionių į Vilnių 1979 m. jau paruoštas. Marius Kiela: (312) 737-1717. (Pr.)

— **Horoscopes or Astrological Tarot Card Readings.** Saturday 11 to 5 no appointment necessary. ELINOR JAKSTO, 17 N. STATE St., Rm. 1717. Mes kalbame lietuviškai. 782-3777 or 925-8392. Professional Member American Federation of Astrologers. (Pr.)

Juozo Šmotelio

ATSIMINIMŲ SKIRSNELIAI

Graži, lengvai skaitoma ir įdomi 250 puslapių knyga sukrauta autoriaus troboje.

Čikagos ir apylinkės lietuviai, skirsnelių mėgėjai, prašomi atvykti ir knygą pasiimti. Kitur gyvenantieji prašomi užsisakyti paštu.

Knygos kaina — 5 doleriai.
Autoriaus adresas:
7114 S. Campbell Ave.,
Chicago, IL. 60629.

KAIP SUDAROMI TESTAMENTAI

Tuo reikalu Jums gali dau padėti teisininko Prano Šulo paruošta, -- teisėjo Alphonse *Wells* peržiūrėta, "Sūduvos' išleista knyga su legališkomis formomis.

Knyga su formomis gauna ma Naujienų administracijoje 1739 South Halsted St., Chicagoo, IL 60608 Kaina $3.00 su formomis — $3.90.

PAŽINTIS

— Ar tu pažįsti ponią Užaitienę?

— Ir dar kaip! ir jau labai seniai: nuo to laiko, kai abi dar buvome vienmetės.

HELP WANTED — MALE-FEMALE
Reikia Darbininkų ir Darbininkių

PAYROLL CLERK NEEDED
Full Time To Assist in Payroll Dept. Exp. required. Duties involve normal Payroll functions, bank reconciliations, labor distributions Etc. Excel. Sal. & Benefits. Gd. Transp. Nr. So. Loop Location. Please Call:
Mr. Peterson, 326-6800 - Ext. 235

TOOL DIE TRAINEE
APPRENTICE
Excellent benefits including dental. Must speak and read some English.
AMERICAN GASKET & RUBBER CO.
9509 Winona
Schiller Park, Ill.
Phone 678-3550

HELP WANTED — MALE
Darbininkų Reikia

ENGINEER-TECHNICIAN
APPLICATIONS & PROJECT TECHNICIAN
To Assist Sales Mgr. Must Have at Least 2 years Electronics. Prefer. Microwave. All Co. Benefits.
Skokie Area. Call Personnel.
675-1505

REAL ESTATE.

Namai, Žemė — Pardavimui
REAL ESTATE FOR SALE

Namai, Žemė — Pardavimui
REAL ESTATE FOR SALE

PASKOLOS PERKANT NAMUS, DAROMOS ILGIEMS TERMINAMS IR ŽEMAIS NUOŠIMČIAIS MĖNESINIAIS ĮSIMOKĖJIMAIS
DĖL VISŲ INFORMACIJŲ KREIPTIS Į
MUTUAL FEDERAL SAVINGS
PETRAS KAZANAUSKAS, Prezidentas
2212 W. Cermak Road Chicago, Ill. VIrginia 7-7747

Registruokite savo namus, biznius, sklypus pardavimui jau 26-tus metus veikiančioj įstaigoj, o kirkdami pasiteiraukite.
ŠIMAITIS REALTY
Notary Public
Insurance, Income Tax
2951 W. 63rd St. Tel. 436-7878

M. L. S.
Gausus namų pasirinkimas pietvakariuose
BUDRAITIS REALTY
Įvairi apdrauda —INSURANCE
BUTŲ NUOMAVIMAS—parenkam nuomininkus
4243 W. 63rd St., Chicago
Tel. 767-0600.

O GERIAUSIAI ČIA

LABAI ŠVARUS 2 butų namas ir garažas, elektrinės durys, atskiri gazu šildymai, Brighton Parke. $37,000.

ŠVARUS kaip stiklas 7 kamb. mūras, centralinis šildymas - vesinimas, liuksus naujų namų apylinkė. $53,900.

2 AUKŠTŲ mūro namas ir 2 auto garažas. Apie $6,000 pajamų. Naujas stogas, gazu šildymas. apsauga nuo potvynių, aluminum langai, galite pirkti už $41,800.

MODERNUS 15 metų mūro namas. 2 butai ir profesionalui liuksus ofiso patalpa. Daug priedų, Marquette Parke. aukšta kokybė. $50,000.

GRAŽUS SKLYPAS ir garažas Marquette Parke.

MODERNUS 2 aukštų mūro namas, apie $18,000 pajamų. Geros sąlygos. Marquette Parke.

VALDIS
REAL ESTATE
2625 West 71st Street
Tel. 737-7200 arba 737-8534

ELECTROS ĮRENGIMAI, PATAISYMAI
Turiu Chicagos miesto leidimą, Darbu ir užmiesčiuose greit, garantuotai ir sąžiningai
KLAUDIJUS PUMPUTIS
4514 S. Talman Ave.
Tel. 927-3559

DĖMESIO
62—88 M. AMŽIAUS VAIRUOTOJAI
Tiktai $98 pusmečiui automobilio liability apdraudimas pensininkams
Kreipkis
A. LAURAITIS
4645 W. ASHLAND AVE.
523-8775

A. TVERAS
LAIKRODŽIAI ir BRANGENYBĖS
Pardavinas ir Taisymas
2646 WEST 69th STREET
Telef.: REpublic 7-1961

Siuntiniai į Lietuvą ir kitus kraštus
P. NEDZINSKAS, 4065 Archer Av.
Chicago, Ill. 60632. Tel. YA 7-5980

M. ŠIMKUS
Notary Public
INCOME TAX SERVICE
4259 S. Maplewood. Tel. 254-7450
Taip pat daromi vertimai, giminių iškvietimai, pildomi piliečiybės prašymai ir kitoki blankai.

BEST THINGS IN LIFE
Call Frank Zapolis
12082½ W. 75th St.
GA 4-8654
STATE FARM INSURANCE
State Farm Life Insurance Company

ADVOKATAS
CHARLES P. KAL & Associates
2649 West 63rd Street,
Tel. 776-5162
Trečiadieniais iš anksto susitarus. Šeštalieniais iki 12 v.
Vakarais tel. 373-5047.
Raštinė veikia jau daugiau kaip 40 metų, patarnaudama klientams.

CROSS TOWN PLUMBING & SEWERAGE
All types of plumbing repairs, drain lines power rodded, catch basins cleaned and rebuilt. Free estimate. 24 hr. service.
735-6361

FIGHT HEART DISEASE
GIVE HEART FUND

MALE HELP WANTED
Darbininkai Reikia

SHIPPING DOCKMEN NEEDED
DAY — EVENING HOURS
No Experience Necessary
GLENMARK CO. 4545 S. RACINE
927-4800

GRINDER-POLISHER NEEDED
By Industrial Metal Fabricator. Benefits Include Steady Work, Profit Sharing, Paid Holidays, Paid Vacations & Free Hospitalization.
ALL METAL MFG. CO.
9925 S. Industrial Dr., Bridgeview

DRIVERS
Must own tractor to haul steel and piggybacks. 3 year contract. Hustlers have a potential of making a minimum of $1,500 per week.
Call 284-3766.

SPRAY PAINTER
Mfr. of Mechanical Scales has Immediate Opening for Spray Painter. Expd. Man preferred. We Offer a Good Starting Salary & Exc. Fringe Benefits.
TRINER SCALE MFG. CO.
2714 W. 21st St.
MR. BARROW — 376-9100

GRINDER HANDS
PRECISION GRINDER HANDS
At least 10 years experience required. Top pay. Good working conditions.
EMIL BUCK & SONS
6930 W. 62nd St.
Chicago

ENGINEER-SERVICE
Experienced in machine tools. Must set-up, install new machine tools. Some electrical knowledge desirable. Travel midwest region. Salary plus all expenses paid.
Elk Grove Village Area.
For Appt. Call Mr. DEKOJ
364-0626

HELP WANTED — FEMALE
Darbininkių Reikia

YOUNG LADY
CLERK TYPIST
Lite steno helpful. Small loop brokerage firm.
CALL MR. SULLIVAN
236-8377

CLERK TYPIST
We have an immediate opening for a high school graduate with good typing skills. Excellent salary and company benefits.
CALL:
874-1200 X. 11
An Equal Opportunity Employer

SEWING
MACHINE OPERATORS
SOME EXPERIENCE PREFERED.
NEEDLECRAFT CORP. OF AMERICA
3900 N. Claremont Ave.
583-8800

WAITRESSES NEEDED
For Our Ford City Location.
1 For Counter And
1 For Dining Room.
Call For Interview
284-9747
Ask For ROB