NAUJIENOS

VISŲ LIETUVIŲ LAIKRAŠTIS UŽ TAUTOS LAISVĘ

LITHUANIAN DAILY NEWS

The First and Greatest Lithuanian Daily in America

NAUJIENOS

The Lithuanian Daily News
Published by The Lithuanian News Publishing Co., Inc.
1739 So. Halsted Street, Chicago, Ill. 60608
HAymarket 1-6100

Over One Million Lithuanian In The United States

Library of Congress GP.
Periodical Division
Washington, D. C. 20540

VOL. LXV | Price 20 c. | Chicago, Ill. — Šeštadienis, Saturday, April 14, 1979 | Nr. 87

ĮSAKĖ SUIMTI UGANDOS DIKTATORIŲ AMIN

BREŽNEVAS SERGA, NEGALI SKRISTI AMERIKON

PREZIDENTAS CARTERIS ILSISI GEORGIA PAKRAŠTYJE ESANČIOJE SALOJE

WASHINGTON, D.C. — Sovietų Sąjungos Aukščiausios tarybos pirmininkas maršalas L. Brežnevas būtinai turėjo atvykti į Ameriką ir pasirašyti strateginių ginklų kontrolės sutartį. Jis norėjo susitarti su prezidentu Carteriu, padaryti amerikiečių reikalaujamas pakaitas ir pasirašyti susitarimą, bet pablogėjusi jo sveikata jam trukdo. Pradžioje jam sutrukdžiusi Tengo Hsiao-pingo kelionė į Washingtoną, o dabar jam neleidusi sveikata.

SIŪLĖ ATVYKTI Į SALĄ

Tvirtinama, kad prezidentas Carteris, patyręs apie silpnėjančią Brežnevo sveikatą ir nenorą žmonėms parodyti, pakvietęs Brežnevą atvykti į Georgia valstijos pakraštyje esančią nedidelę salą, kur žmonės Brežnevo silpnų kojų nebūtų pastebėję. Saloje nebus televizijos ir, išskyrus prezidento šeimą, nieko daugiau nebus.

BREŽNEVAS NEGALI KŪNO PAKELTI

Dabar aiškėja, kad Brežnevo kojų nervai ir raumenys yra tiek nusilpę, kad negali pakelti gana sunkaus Brežnevo kūno. Vokiečiai tą žino, nes Vokietijoje Brežnevui nuo kėdės atsikelti turėjo padėti ne tik Gromyka, bet ir vokiečių kancleris H. Schmidt. Brežnevas leido vokiečiams fotografams jį nufotografuoti, kai Gromyka padėjo Brežnevui atsikelti nuo minkštos kėdės.

Brežnevas buvo linkęs priimti prezidento Carterio pasiūlymą ir važiuoti, bet patarėjai buvo priešingi. Jie patarė Brežnevui pasitaisyti ir tada važiuoti.

PREZIDENTAS ATOSTOGAUJA SU ŠEIMA

Prezidentas Carteris atostogauja su savo žmona ir dukra Ami. Jie visi trys atplaukė į Georgia pakraščių salą ir tikisi pailsėti. Prezidentą labai išvargino kelionė į Artimuosius Rytus, kur Dajano kurstomas Beginas ožius varinėjo ir atidėdinėjo taikos sutartį. Prezidentas panaudojo visas žinomas priemones, bet Izraelio politikai buvo užsispyrę. Jis papasakojo savo pastangas prezidentui Sadatui ir išskrido nusiminęs. Izraelio vadai, kelias dienas griežtai prieštaravę, padarė kelias nuolaidas ir sutiko priimti paskutinius pasiūlymus Egipto taikos sutarčiai. Teko ir vėliau su Izraelio atstovais aiškintis, kol prieita susitarimo. Izraelis reikalavęs apie 11 bilijonų dolerių, bet atrodo, kad Egiptui ir Izraeliui teikiama parama vargu sieks daugiau keturių bilijonų dolerių. Karas Artimuose Rytuose būtų kainavęs žymiai daugiau. Prezidentas įtikino Kongreso vadus, kad verta padėti Izraeliui ir Egiptui baigti karą ir pradėti gaminti taikai reikalingas prekes, kurios ir kitas arabų valstybes privers siekti taikos.

Arafato įtaka silpnėja. Jeigu jis iš Libano savo centrą permestų į Iraną, tai visame krašte nuotaikos aprimtų ir žmonės grįžtų prie naudingo darbo ir tarpusavio prekybos.

Aligatorių apsuptas vaikas išliko gyvas

WACISSA, Florida. — Willie Henkins, 8 metų amžiaus berniukas, išliko visą naktį — 12 valandų — iki vėlyvo trečiadienio ryto Wacissa upėje aligatorių apsuptas, kol buvo rastas ir išgelbėtas. Jis su savo tėvuku Robertu Watson, 56 m., buvo valtyje išplaukę toje upėje jūrų kačių (catfish) pagaudyti.

Willies laimė, kad jam tėvukas buvo pasakojęs, kas reikia daryti atsidūrus aligatorių kompanijoje — taškyti vandenį ir kelti triukšmą. Netrukus ta pamoka teko pasinaudoti. Lengva skardinė valtis apsivertė. Berniukas, plaukti nemokėdamas, suspėjo pastverti vandens benunešamą pasostę ir jos įsikibęs ištvėrė 12 valandų per visą naktį, kol buvo surastas tebesiginant nuo alkanų aligatorių.

Tėvukas Watson, kuris Willię palikęs su neskęstančia pasoste, pasisakė vykstąs pagalbos, nebegrįžo. Vėliau kartu su valtimi buvo rastas upės dugne.

— Amerikos biznieriai yra pasiryžę investuoti stambias sumas pinigų, kad Egipto ūkis ir pramonė pakiltų.

Leonid Brežnev

Šviesa ir šiluma atneša visiems linksmas, gaivinančias Velykų nuotaikas.

IRANE KOMUNISTAI ŠAUDO ĮTAKINGESNIUS POLITIKUS

PAKISTANO DIKTATORIUS SUSTIPRINO VALDŽIOS ĮSTAIGŲ SARGYBAS

TEHERANAS, Iranas. — Oficialus Irano valdžios pranešimas sako, kad mulos Chomeini vadovaujamas "revoliucinis komitetas" ketvirtadienio ryte sušaudė dar 11 šacho Reza Pahlevi šalininkų.

Pirmon eilėn buvo sušaudytas Teherano kalėjimo viršininkas, kuris pareiškė, kad jis pats nenorėtų tokiame kalėjime bent vien dieną praleisti. Jis nenorėtų būti su homoseksualistais, kurie prievartauja įmestus kitus kalinius.

SUŠAUDYTI KELI POLICIJOS VADAI

Ketvirtadienį buvo sušaudyti trys policijos vadai, kurie nekreipė dėmesio į pagrindines žmogaus teises ir kankino suimtuosius. Šacho pasirašytas įstatymas draudė suimtuosius mušti, bet policijos vadai, naudodami Korano nurodymus, suimtuosius kankino, kad prisipažintų prie nepadarytų, bet policijos primetamų, nusikaltimų.

Dar ne visi karininkai nuteisti, bet jiems ruošiamos bylos ir skiriama bausmė. Manoma, kad ketvirtadienį bus dar keli suimtieji nuteisti mirti ir sušaudyti, nes pats Chomeini yra uždraudęs teisti ir žudyti penktadieniais.

IRANAS JAUČIA MAISTO STOKĄ

Visame krašte pradedama jausti patiės pagrindinio maisto stoka. Trūksta duonos, riebalų, sūrio ir mėsos. Krautuvėse jau seniai maisto nėra, bet jau apvalyti ir greta didmiesčių buvusieji ūkininkų aruodai. Valdžia konfiskuoja maistą partizanams, jų šeimoms, policijai ir kariams, bet gyventojai daugiausia nukenčia, nes jokios valdžios protekcijos jie negauna. Ūkininkų aruodai jau baigiami šluoti, o vištoms nukapotos galvos.

GEN. ZIA LIEPIA SAUGOTI TURTĄ

RAWALPINDI, Pakistanas.— Diktatorius Zia, sukrėstas amunicijos sandėlio išsprogdinimu, įsakė kareiviams saugoti visus valdžios namus, kareivines ir valstybinius sandėlius.

Ankščiau sargybas ėjo vienas arba du kariai, bet nuo vakar dienos pats diktatorius įsakė pastatyti po tris karius. Be to, sargybiniams įsakyta vienas kitą saugoti. Jeigu kuris kareivinių ar sandėlių viduje užrašys pavardę Buto, tai kiti turi pranešti. Nepranešusieji bus sunkiai baudžiami, o pranešusiems bus pakeltas laipsnis.

Nuo Buto pakorimo kiekvieną dieną nušaunamas policininkas ir kiti du valstybės tarnautojai.

Nuo Buto pakorimo dienos diktatorius Zia nebuvo kojos iškėlęs iš prezidentūros rūmų, bet jis reikalauja, kad kiekviena premjero pakorimo žinia jam būtų tuojau pranešta.

Teismo nariai priekaištauja naujai parinktam aukščiausiam teismui, kad jie neturėjo drąsos patikrinti žemesniame teisme padarytus dviejų policininkų paliudijimus.

— Buto prieš mirtį pareiškė, kad jis nekaltas, bet ar prezidentas Zia gali pasakyti, kad jis nekaltas? — klausia Pakistane plačiai skleidžiamas atsišaukimas.

— Parlamentas patvirtino Izraelio ir Egipto taiką, o dabar Egipto gyventojai turės teisę ją ratifikuoti.

— Ugandos prokuroras pradėjo bylą diktatoriui Idi Aminui.

Nikaragvos kariai apšaudo sukilėlius

MANAGUA, Nikaragva. — Nikaragvos aviacija ir artilerija, priartėjusi prie Esteli miesto, apšaudo miesto pozicijas ginančius sukilėlius. Esteli provincijoje susiorganizavę sukilėliai nusileido į miestą ir poros valandų laikotarpyje užėmė visą provinciją. Sukilėliams pavyko tuojau izoliuoti nacionalinės gvardijos centrą, esantį Esteli šiaurėje. Somozos kareiviai dvi dienas atkakliai gynėsi. Sukilėliai bandė pralaužti didelius geležinius vartus, bet jiems nepasisekė.

Ketvirtadienio rytą sukilėlių pozicijas pirmiausia apšaudė Somozos lakūnai, o vėliau pradėjo šaudyti artilerija. Tuo tarpu Somozos nacionalinei gvardijai nepavyko įsilaužti į Esteli, nes kiekviena pozicija atkakliai ginama.

Sukilėliai planavo užimti Esteli ir leistis į Managua, bet ir šitas planas neišdegė. Nacionalinės gvardijos kariai buvo išmesti iš miesto, bet jie dar ir šiandien laikosi savo tvirtovėje.

Somozos artilerija priartėjo prie Esteli, bet toliau važiuoti negali, nes kelias buvo užminuotas ir prakirstos gilios duobės. Sukilėliai manė, kad maištas kils ir kitose Nikaragvos provincijose, bet tuo tarpu sukilo tiktai Esteli provincija.

Nikaragvos vyriausybė norėtų galimai greičiau baigti konfliktą, bet ne visi maištininkai vienodai galvoja. Greičiausia būtų buvęs visuotinis sukilimas, bet sukilo tik viena provincija.

Gyventojus išvargino tarpusavio kovos, žymiai pakenkusios visam krašto ūkiui. Gyvenimo standartas sumenkėjo.

— Lenkijoje pradėta nagrinėti Majdanek mirties stovyklos byla. Teismas neleidžia priminti, kad Stalinas, susitaręs su Hitleriu, pradėjo karą ir sudarė naciams sąlygas Majdanek stovyklai įkurti.

DIKTATORIŲ TEIS UŽ MASINĮ ŽMONIŲ IR KAREIVIŲ ŽUDYMĄ

KARIAMS ĮSAKYTA BANDYTI SUIMTI IDI AMIN GYVĄ, JEI GALIMA

KAMPALA, Uganda. — Naujoji Ugandos vyriausybė kariuomenės daliniams, policijai ir gyventojams įsakė suimti šiaurėn bėgantį diktatorių Idi Amin.

Vyriausybė yra pasiruošusi jį teisti už masinį krašto gyventojų ir karių žudymą. Vyriausybė turi pakankamai davinių apie dideles žmonių ir karių žudynes. Paskutinis kariuomenės dalinys karo policijos buvo išžudytas, kai nepajėgė laimėti Tanzanijoje.

Idi Amin per radiją įsakė Kampaloje buvusiam karo policijos daliniui ginti sostinę, o pats keliais automobiliais šunkeliais išvažiavo į šiaurę. Diktatoriui Aminui dingus, niekas Kampalos negynė ir niekas neprižiūrėjo tvarkos. Policija turėjo palaikyti tvarką, bet ji buvo bejėgė. Pirmiausia plėšikauti pradėjo karo policijos dalinys. Visi nešė, ką pajėgė, slėpė ir bandė bėgti. Ne visiems pavyko. Užėję daliniai suėmė didoką karo policijos narių skaičių ir pradėjo tardymus.

Bet labiausiai nukentėjo sostinės gyventojai ir bejėgiai valstybės tarnautojai. Bėgantieji karo policijos atstovai išnešė, kas buvo vertingesnio. Jeigu daugiau iš Kampalos neišnešė, tai tik todėl, kad nebuvo ko.

Pirmą okupacijos dieną tvarką palaikė į Kampalą įžengęs sukilęs prieš diktatorių Ugandos kariuomenės dalinys. Jam padėjo Entebės aerodromą užėmęs Tanzanijoje apmokytas ir suorganizuotas nuo diktatoriaus pabėgusių karių ir civilių tremtinių batalionas.

Naujoji vyriausybė prašyte prašo karius ir policiją padėti suimti diktatorių gyvą. Krašte veikia įstatymai, kurie baudžia kiekvieną nusikaltėlį. Vyriausybė nori, kad būtų suruoštas teismas ir iškelti visi diktatoriaus nusikaltimai prieš karius ir civilius, prieš valstybės turto pasisavinimą ir eikvojimą. Jeigu norima įvesti demokratinę santvarką, tai reikia prisilaikyti visiems privalomų įstatymų.

Vidaus reikalų ministeris taip pat prašė krašto policiją sustabdyti ir suimti šiaurėn bėgantį Idi Aminą. Taip pat liepta suimti visus diktatoriaus palydovus.

Naujai sudarytoji vyriausybė nori galimai greičiau gauti užsienio valstybių pripažinimą. Naujas premjeras įspėjo Kenijos, Sudano ir kitas vyriausybes, kad Idi Amin privalo būti sulaikytas ir perduotas Kampalos vyriausybei, kad galėtų būti teisiamas.

Paskutinis Idi Amino atsišaukimas į Ugandos karo jėgas įsakė klausyti jo įsakymą. Jis priminė, kad jis vis dėlto esąs vyriausias visų Ugandos karo jėgų vadas. Iškėlęs maršalo lazdą, Amin šaukė, kad bus nubaustas kiekvienas karys, kuris nepaklausys jo įsakymo kovoti prieš įsiveržusius užsieniečius ir prieš sukilusius karius.

Apiplėšti, apvogti ir prikankinti Kampalos gyventojai džiaugsmingai sveikino į sostinę įžengusius Ugandos karius ir reikalavo suimti Idi Aminą, atvežti į Kampalą ir didžiojoje aikštėje, visų akivaizdoje pakarti. Vyriausybė pranešė, kad Idi Amin privalo būti pirma teisiamas, o vėliau baudžiamas.

Jane Byrne planuoja švarinti visą miestą

PALM SPRINGS, Calif. — Čia atostogaujanti Chicagos naujoji galva Jane Byrne pasikalbėjime su spaudos atstovais papasakojo ką darysianti pirmoje eilėje — nuo pat pirmos dienos bendras miesto visų dalių valymas ir švarinimas. Gatvės bus švarios, duobės gatvėse užpiltos, sąšlavos (garbage) išvežtos, medžiai pagenėti, pamesti automobiliai pašalinti, apleisti namai nugriauti arba atnaujinti. Žmonių gyvenamos apylinkės privalo būti švariai užlaikomos, — pasakojo Byrne.

Kiek ilgai užtruks viso miesto gatvių ir apylinkių apšvarinimas, ji dar negalinti pasakyti. Gal būt, reikėsią personalą antrą kartą persijoti. Ji jau pradėjusi perkošti Chicagos parkus ir iš eilės seka CTA (Chicagos Tranzito Administracijos) ir RTA (Sritinės Transportacijos Administracijos) pagerinimas.

— Ugandos kariuomenės žvalgai planuoja pastoti kelią bėgančiam diktatoriui Idi Aminui.

— Lenkijoje popiežius tarsis su Ed. Giereku apie bažnyčios ir komunistų partijos santykius.

— Amerikos biznieriams nepatinka arabų nutarimas ardyti Egipto ir Izraelio taiką.

KALENDORĖLIS

Balandžio 14: Didysis šeštadienis, Vainila, Didutė, Visvaldas, Sangaudas.

Balandžio 15: Velykos, Anastazija, Teodoras, Vaidotė, Banga, Vilnius.

Saulė teka 5:14, leidžiasi 6:25.

Oras šiltesnis, lis.

ŠLINKSMŲ PAVASARIO ŠVENČIŲ — VELYKŲ

"NAUJIENŲ" SKAITYTOJAMS, BENDRADARBIAMS, BIZNIERIAMS IR RĖMĖJAMS

"Naujienų" Administracija.

Socialinis draudimas ir aprūpinimas

Redaguoja PRANAS ŠULAS

III metai Balandžio 14, 1979 Nr. 15 (75)

Klausimus ir medžiagą siųsti: 4436 So. Washtenaw, Chicago, IL 60632

MEDICARĖ BENDROJI INFORMACIJA PALIETĖ ATEINANČIUS PACIENTUS

Jau keletą metų Fantus klinikose, Chicagoje, pagal įvestą tvarką, ateinantieji ligonys, Cook apskrities ligoninės specialiame skyriujee "išskrininguoti", buvo nemokamai gydytojų apžiūrimi; kam reikėjo, gaudavo nemokamai vaistų ir kitam kartui būdavo paskirtas laikas naujam vizitui.

Nuo š. m. vasario mėn. Fantus klinikose jau įvesta ateinantiems pacientams nauja tvarką. Ta nauja tvarka įgyvendinta dėlto, kad Cook apskrities ligoninės biudžetas yra nesubalansuojamas..

Kaip mums teko sužinoti, dėl Cook askrities ligoninės biudžeto nesusibalansavimo pati ligoninė ir klinikos jau spėjo atleisti dali savo personalo, iš ateinančių pacientų pareikalavo nurodyti Social Security numerius (korteles).

Štai konkretus faktas. Š. m. vasario 20 d. aš gavau pranešimą, kuriame nurodyta, kad Cook apskrities ligoninė (faktinai Fantus klinika) suteikė man medicinišką patarnavimą. Nors mane Fantus klinikoje gydytojas apžiūrėjo tik vieną kartą, o pranešime rašoma, kad už "vizitus" skaito $40, kuriuos Medicaree neapmoka. Pranešime pasakyta, kad tai esanti ne sąskaita, o tik informacija, kurią pataria įsidėmėti ne tik man, bet visiems ateinantiems į kliniką pacientams. Bendroje informacijoje pasakyta:

"A. Šis pranešimas neapima nei Medicarės ligoninės (Part A apdraudos), nei bendros (Part B apdraudos) už patarnavimą.

Jeigu jūs gavote patarnavimą padengtą ligoninės apdraudos ar gydytojo (Part B) ar med. priemonių pristatytojo patarnavimą, atskirą praenšimą apie tuos patarnavimus, jie bus jums prisiųsti.

B. Šis praenšimas rodo, kad esamasis (current) statusas jūsų Part B $60 grynais atsiskaitytinu (deductible).

Jeigu jūs gausite naują gydytojo ar institucijos patarnavimą, parodykite šį pranešimą, kartu su Medicare kortele. Gydytojas ar institucija žinos, kiek jūs sumokėjote ir kiek skaitys už patarnavimą.

Jūs taip pat galite šį praenšimą naudoti dėl jūsų pretenzijos (claim) į bet kurią kitą sveikatos apdraudą, kurią gal turite.

C. Beneficiaras yra atsakingas už apmokėjimą pirmųjų $60 išlaidų už Part B patarnavimą per kalendorinius metus. Be to, pagal naują įstatymą beneficiaras yra atsakingas už "repleising" arba sumokėjimą už pirmas kraujo 3 pantes (pints), kurias gaunate pagal ligoninės apdraudos Part B......

Medic. apdraudos Part B programa apmoka 80% pasilikusios padengtos sumos išlaidų(of the remaining covered charges) už Part B suteiktą patarnavimą per kalendorinius metus. Beneficiaras turi sumokėti likusius 20% šių išlaidų (of such charges).

D. Visos ligoninės ateinančių pacientų patarnavimas yra padengiamas (are covered) Medical apdraudos (Patr B) programos. Ligoninė gali skaityti už patarnavimą pilną sumą, jei ji nežino, kad ateinantis liganis (outhpatient charges) sumokėjo $60 grynais (cash deductible) ir Part B. kraujo atskaitytinų (blood deductible) už tuos metus, kur ligoninė kolektuoja pilną apdraudos sumą (collect in full) nž patarnavimą ir vėliau randa, kad atskaitytina suma (deductible) sumokėta, tai beneficiaras gaus išmoką (payment), kartu su pranešimu.

E. Jeigu jūs turite bet kurių klausimų dėl pretenzijų (claim) sutvarkymo arba jūs tikite, Medicare privalo mokėti daugiau sąskaitos sumos, jūs galite kreiptis į ofisą, kuris atsiuntė tą sąskaitą, kad peržiūrėtų jūsų pretenziją (claim). To ofiso adresas yra nurodytas prisiųsto parenšimo formos šone. Jeigu jūs esate nepatenkinti su peržiūrėtu sprendimu (review of your claim), jūs galite reikalauti formalaus aplausinėjimo (formal hearing). Jūsų apklausinėjimo reikalavimas turi būti taip pat nusiųstas į ofisą, kuris atsiuntė tą pranešimą.

F. Jūsų Social Security distrikto ofisas atsakys į jūsų bet kurį klausimą, kurį jūs turite dėl Medicare išmokų, kurių jūs neradote leidinyje "Your Medicare Handbook". To dfiso tarnautojai mielai padės, pagal esamas galimybes."

Man atrodo, kad kviekvienas ateinantis pacientas, ypač vyresnio amžiaus asmuo, turis Medicare apdraudą, turėtų įsidėmėti šias bendras informacijas apie Medicarės apdraudos praktiką. pr. fab.

VYRESNIO AMŽIAUS ŽMONĖMS ĮSIDĖMĖTINOS ŽINIOS

Vyresnio amžiaus žmonės, daugelio vadinami, seniorais, nėra pavieniai asmenys, bet didelė grupė žmonių: maždaug vienas iš 9 amerikiečių atšventė savo 65-tą gimtadienį.

Pagal paskutinius gyventojų surašymo duomenis (census data), apie 24 milijonai asmenų šiame krašte yra pasiekę 65 m. amžiaus; ir be to šiame krašte gyvena dar daugiau 2-jų mijonų seniorų, vyresnių, negu 85 metų amž.

Proporcionaliai šis seniorų skaičius stebėtinai greitai auga. Tarpe 1970 — 1977 metų, pvz., 65 metų ir vyresnių seniorų skaičius padaugėjo 18 procentais Tuo pačiu metu bendrasis amerikiečių skaičius padidėjo tiktai 5%.

Demografai pranašauja, kad šiame krašte apie 2000 metus būsią apie 32 milijonai vyresnio amžiaus žmonių - seniorų kurie sudarys 12,9% visų gyventojų.

Kaip kontrastas pažymėtina, kad šiame krašte 1900 metais amerikiečių buvo virš 65 metų amžiaus tik 4% visų gyventojų.

Šiuo metu šio krašto vyresnio amžiaus žmonių moterys sudaro 13,9 mil., o vyrų yra beveik keturiais milijonais mažiau, būtent, 9.6 mil.

Beveik ketvirtadalis šio krašto vyresnio amžiaus žmonių gyvena tik trijose valstijose, būtent, Californijos, New Yorko ir Floridos. Prie šių valstijų pridėjus Pennsylvanijos, Texas, Illinois, Ohio ir Michigano ir šios aštuonios valstijos sudaro apie pusę vyresnio amžiaus virš 65 metų visų gyventojų. pr. fab.

(Pasinaudota "Bridgeport News", Senior Citizen's Corner duomenimis).

CHICAGOS SENIORAI DALYVAUS 20 MYL. EITYNĖSE

Vyresnio amžiaus žmonės, seniorai, Chicagoje prisijungė prie 1,000 eitynių dalyvių, vad. "March of Dimes Superwalk". Jos įvyks sekmadienį, gegužės 6 dieną, Seniorai sutiko dalyvauti tik 2 myl. eitynėse, vadinamose "trumpesnio kelio" pasivaikščiojimas"; vietoje reguliarių 20 mylių, kurios vadinamos "Walkathon Stretch".

Apskaičiuojama, kad tose eitynėse dalyvaus įvairaus amžiaus 10,000 dalyvių, jų tarpe bus ir nemažai vyresnio amžiaus asmenų-seniorų. Eitynės prasidės nuo Daley Center Plazos. Dalyviai pradės eitynes 8 val. rytą. Sutrampinto maršruto seniorų eitynės iš tos pačios plazos prasidės 12 val. d.

Vad. "walkeriai" turės savo sponsorius, kurie pasižada ::March of Dime" organizacijai už ½ mylios eitynių kelio sumokėti tam tikrą sumą pinigų.

Šių seniorų eitynių pirminin kų yra Gilbert Bonnsetter, pagarsėjęs Chicagos apygardos seniorų organizacijos aktyvistas. Madg. Š-tienė

— MES ATSAKOME JŪS KLAUSIATE,

Lengvatos seniorams

KL. Malonėkite pasakyti, kiek reikia mokėti šios valstijos rezidentams ir seniorams už leidimą anudotis Illinois valstijos stovyklavietėse? J. Pak.

ATS. 62 — 64 metų amžiaus asmenys gali tokius leidimus įsigyti už pusę kainos. Gi vyr. amž. 65 m. ar vyresni, tomis stovyklavietėmis gali naudotis nemokamai. Tačiau tie seniorai, kurie nėra Illinois valstijos rezidentais už naudojima stovyklavietėmis turi mokėti pilną kainą.

KL. Kokios rūšies pažymėjimą turi turėti senioras ar nedarbingas asmuo, kad galėtų nemokamai naudotis valdine stovyklaviete? M. S-tė

ATS. Senioras turi turėti valdžios išduotą pažymėjimą, kuriame būtų pažymėtas amžius, pvz. draiverio licensiją. Medicare kortelę, arba Golden Age pasą. Nuo šių metų pradžios Valstijos Department of Conservation iš nedarbingų asmenų reikalaus pristatyti pažymėjimus iš Public Aid įstaigos. Asmuo, nors gauti nedarbingumo pažymėjimą, turės jį rodyti, kad jis negali uždirbti pinigų pragyvenimui.Ttam įrodyti gali pakakti Public Aid Green kortelė, kuri išduodama kas mėnesį arba laiškas iš Social Security administracijos,, nesenesnis kaip prieš vienerius metus išduotas, kuriame turi būti pažymėta, kad tas asmuo yra nedarbingas ir negalįs sau pragyvenimui uždirti pakankamai lėšų. Arba nedarbingas asmuo gali parodyti savo DAV licensijos plokštelį (plates).

KL. Aš dirbu gazolino aptarnavimo stotyje, kurio bosas iš manęs reikalauja ateiti 30 minuč. anksčiau į darbą ir išeiti irgi 30 min. vėliau dėl pin. kasos patikrinimo. Už tokį ektra darbą mums bosas neapmoka. Aš jaučiuosi ir kiti darbininkai, kad esame išnaudojami. Ar gali mano darbdavys mane versti ateitį į darbą prieš 30 min., prieš darbo pamainą, ir už tą laiką nesumokėti atlyginimo? Henrikas Y.

ATS. Negali. Pagal Illinois Minimum Wage ir Overtime įstatymą, jūsų bosas negali versti dirbti, nemokėdamas už tą laiką, kai jūs dirbate prieš darbo pamainą ir po pamainos. Jeigu jūs jačiatės, kad už atliekamą darbą jums įstaigos administracija nesumoka pilno uždarbio, jūs galite kontaktuoti su valdine įstaiga, — Labor Law Enforsment Division of the Illinois Department of Labor, 910 S. Michigan Ave., (18 aukštas), Chicago, ILL. 60605 arba paskambinkite tel. (312) 793-2804, arba kreipkitės raštu į tos įstaigos centrą, 100 N. First St., Springfield, ILL. 62706.

KL. Aš manau, kad man būtų pigiau ir patogiau mokėti apdraudos premiją kas mėnesį. Bet aš įsitikinęs, kad šis būdas kaštuotų man daugiau, negu kas pusmetį premiją mokant. Ar yra koks nors metodas tą mano sumanymą realizuoti? K. S.

ATS. Kai kurios apdraudos kompanijos turi įsivedusios autorizuotų čekių planus. Jūs turėtumėt autorizuoti savo banką, kad jis išrašytų mėnesinius čekius iš jūsų sąskaitos apdraudos kompanijai. Tokios rūšies išmokėjimas ne tik taį kaštuotų mažiau, kaip reguliari premija, o kai kuriais atvejais kaštuotų mažiau, negu pusmetinė premija.

KL. Kiek kainuoja seniorams įėjimo bilietas į Nacionalinį Parką? P. J.

ATS. Stovyklaujant Nalionaliniuose parkuose seniorams duodama 50% nuolaida ir nemokama jie gali įeiti į 200 nacionalinių parkų šiame krašte ir aplankyti istoriškus pastatus bei muziejus. Tą nuolaidą gauną tie asmenys, kurie turi "Golden Age" pasus, kuriuos galima gauti prie parkų įėjimo durų arba paprašius raštu: National Park Service, Mid west Region, 1709 Jackson St., Omaha, Nebraska, 68102.

KL. Pasakykite, kiek kainuoja vyresnio amžiaus asmenims (seniorams) medžiojimo ir žuvavimo licensija Illinois valstijoje? Rič. Br.

ATS. Pagal veikiančias taisykles, vyresnio amžiaus.. asmenims (65 m. ar vyresniems) ir nedarbingiems žmonėms nereikia pirkti medžiojimui ir žu vauti licencijų. Nedarbingi asmenys ir seniorai, kurie pasiryžę medžioti "waterfowl" yra išskirti nuo pirkimo valstijos "waterfowl" markučių (angl. vad. stamps); tačiau tie asmenys turi turėti federalines medžiojimui markutes. Šios taisyklės netaikomos kitų valstijų rezidentams.

KL. Pasakykite kokius pažymėjimus turi turėtį seniorai ar nedarbingi asmenys, kad įrodytų savo tapatybę, kai jie nori medzioti ar žuvauti? S. I.

ATS. Tie asmenys turi turėti kai kurius valdžios išduotus pažymėjimus, nurodančius asmens amžių, k. a. vairuotojo licenciją,Medicare kortelę, Goldan Age pasą, ar nedarbingumo atveju, dokumentinį pažymėjimą dėl asmens fizinio nepajėgumo (impairment).

Norį gauti daugiau tuo reikalu informacijų kreipkitės raštu ar paskambinkite: Lieutenant Governor Dave O'Neal's Senior Action Center, 100 No. LaSalle St., Chicago, Ill. 60601, ar 1 W.Old Town Mall, Springfield, IL.62701. Lietuviškai soc. draudimo reikaulis galit kreiptis į LB Soc. Klubo reikalų vedėją, A. Čepulį, 3261 S. Halsted St., II aukšt., Chicago, Ill., o testamento reikalais skambinkite (vakarais) CL. 4 7965.

Testamento reikalu

KL. Savo testamente, testatorius užrašė dovaną, angliškai vadinamą legacy, $1,000 Jonui, užmiršdamas įrašyti Jono pavardę. Ar tokia legacija (dovana) yra gera? P. Ųr..

ATS. Taip, gera. Užmirštimą gal galima išaiškinti iš kitų aplinkybių testamente nurodytų ar daiktų išvardintų. Jeigu vardas ir pavardė apdovanojamojo yra užmiršta į testamentą įrašyti, žodiniu apklausinėjimu negali būti įrodoma. Jūsų atveju, įrodymas yra leistinas, kad nustatyti Jono tapatybės pavardę.

TRUMPAII

● Vyresnio amžiaus žmonėms karštas maistas pristatomas į namus,

● Seniorams papiginta transportacija ir duodami nemokami legališki patarimai,

● Seniorams suteikiama pagalba dienos centruose (day care center) arba jų namuose, ir "sveikatos skriningas", tai preventyviniai mediciniški patarimai, kad seniorai išvengtų susirgimų,

● Seniorams parūpina sukirstį malkas, numazgoja langus ir kitus namų ruošos darbus atlieka,

★ Karo vadas Napoleonas, taip ,kaip ir Mozė, su savo kareiviais sausuma perėjo Raudonąją jūrą prie Suezo miesto, Ten tarp abiejų krantų nuotolis—1 mylia, ten buvo negilu ir laike 9 mėnesių per metus siaučia stiprūs vėjai kurių dėka, vanduo nuslūgsta,pasidaro sausuma. Šios aplinkybės sudarė sąlygas iškasti Suezo kanalą, sujungiant abejas jūras ir pagilinant jūros dugną iki 35 pėdų gylio.

SVEIKINAME VELYKŲ ŠVENČIŲ PROGA ŠIO SKYRIAUS SKAITYTOJUS, YPAČ VYRESNIO AMŽIAUS TAUTIEČIUS, LINKĖDAMI TYRO PAVASARIO DŽIAUGSMO IR GEROS SVEIKATOS!

Redakcinės komisija: Pr. šulas ir J. Žemaitis

Ką kiti rašo

TEISINGUMAS LIETUVOS NEPRIKLAUSOMYBĖS 1918-1940 METAIS

ANTANAS DIRŽYS

Prie viso to buvo ir tokių teisininkų, kurie nesutiko priimti siūlytų ar jau net paskirų pareigų. Čia tenka paminėti net ir tokį įvykį, atsilikusį su jau tuo metu žymiu advokatu, buvusiu net carinės Rusijos dūmos nariu — Andrium Bulota. Kai Teisingumo ministras Leonas pasiūlė jam Vyriausiojo tribunolo valstybės gynėjo vietą, tai iš Bulotos gavo atsakymą tokį: sutikčiau būti tribunolo prokuroru nebent tam, kad susodinus į lalėjimą visą laikinę Lietuvos vyriausybę".

Prie šio V. Sidzikausko vaizdo, būdingo Teisingumo ministerijai, reikia pridėti ir ano meto bendrą visos Lietuvos valstybės vaizdą. Atmintina, kad pirmasis Ministrų Kabinetas buvo sudarytas tą pačią dieną, kurią Vokietija pasirašė kapituliacijos aktą savo priešams, Vakarų valstybių sąjungininkams. Tai įvyko 1918 m. lapkričio 11. To pasėkcje vokiečių kariuomenė padrikai traukėsi iš Lietuvos. Tačiau įkandin išeinančios vienos svetimos kariuomenės slinko į kraštą svetima kariuomenė kita, šiuo metu net dvi ir iš dviejų pusių: rusų raudonoji armija ir lenkų legionieriai .Tai sudarė didžiąją grėsmę pačiai vyriausybei ir visai Lietuvos valstybei. Akivaizdoje to, Lietuvos Valstybės Taryba ir Ministrų Kabinetas pasitraukė iš Vilniaus į Kauną. Tai įvyko 1919 m. sausio 2, t.y. vos šešioms dienoms praėjus nuo sudarymo antro Ministrų Kabineto, kurio ministru pirmininku buvo Mykolas Sleževičius. Kabinetas turėjo 15 ministrų ir jų tarpe buvo tas pats Teisingumo ministras — Petras Leonas.

Apie ano meto gyvenimą rašo Rapolas Skipitis, tuo metu buvęs Kauno Taikos teisėjas, pirmasis pradėjęs spręsti bylas "Lietuvos įstatymų vardu". Savo knygoje, 'Nepriklausomą Lietuvą Statant', išleistoje 1961 metais, jis kalba:

"Žiaurus, neramus, nervus draskąs pereinamasis laikotarpis. Iš vienos pusės blykčiojo viltis atkurti nepriklausomą valstybę, gi iš kitos — frontas su bolševikais prie Kauno vartų, visiškas vokiečių kariuomenės pakrikimas . . .

. . . Bolševikų agentai nesivaržydami rėkavo savo šūkius, platino savąją spaudą ir šen ar ten drožė viešai prakalbas.

. . . vokiečių karinės administracijos likučiai savo nuožiūra areštuodavo gyventojus ir grūsdavo į kalėjimus. Atsikuriančios Lietuvos pirmųjų valdininkų saujelė jautėsi kaip audrų įstatymą, o tai reiškia sudaryti Teisingumo ministerija pilnos apimties; 3) ieškoti žmonių-teisininkų, reikalingų visoje valstybėje ir 4) duoti kuriamoms ir jau įkurtoms įstaigoms nurodymus, kaip šių įstatymų darbai turi būti atliekami.

Per trumpų 50 dienų Vilniuje buvimo laiką buvo paruošti: 1) Laikinasis Lietuvos teismų ir jų darbo sutvarkymo įstatymas ir Paaiškinimas prie šio įstatymo; 2) Laikinasis Lietuvos notariato sutvarkymo įstatymas; 3) du aplinkraščiai, kurių pirmasis be numerio ir tik vien su data "Vilnius, 1918 m. gruodžio 10 d.", o antrasis pažymėtas ("Nr. 1"; 4) Vilniaus, Kauno ir Suvalkų Apygardos teismų įsteigimo įsakymai ir 5) per 40 Įsakymų, kuriais buvo padaryti teisėjų, valstybės gynėjų, tardytojų, notarų ir namų suimtiesiems viršininkų paskyrimai.

Jei iš šių atliktų darbų matyti teisingumo ministro guvus veiksmingumas, tai tą dar geriau galima suprasti iš jo paties žodžių Paaiškinime prie Laikinojo Lietuvos teismų sutvarkymo įstatymo. Ten jis pabrėžia: "O be teismo šalis negali nė dienos gyventi" (L. V. ž. Nr. 2.).

1918 metai — tai Teisingumo ministerijos Vilniaus laikotarpis. Jį tinka pavadinti impulso dienomis. Šių metų Teisingumo ministerija pilnosios apimties turėjo 100 etatų, kurių 9 buvo ministerijos centre, o 91 etatas — teisėjų, valstybės gynėjų su padėjėjais, tardytojų, notarų ir namų suimtiesiems valdininkų bei tarnautojų.

Nuo 1919 metų pradžios buvo Teisingumo ministerijos Kauno laikotarpis su Teisingumo ministerija (centru) prie Maironio ir Donelaičio gatvių sankryžos, kampiniame pastate, vėliau pavadintame "Finansų ministerijos rūmai".

1919 metais buvo išleisti šie įstatymai: 1) Laikinasis įstatymas apie namus suimtiesiems (L. V. ž. Nr. 7); 2) Įstatymas apie palengvinimus kaliniams (L. V. ž. Nr. 8) ir 3) Teismo kandidatų įstatymas (L. V. ž. Nr. 18). Tais metais Teisingumo ministerija pilnosios apimties turėjo 712 etatų, kurių 27 priklausė centrui. Šiais metais jau pasirodė sąmata, tada vadinta 'ministerijos biudžetu', pagal kurią būta pajamų 518,-220.10 auksinų, o išlaidų, 4,474,-883.14 auksinų (vokiečių okupacinės valdžios įvestų pinigų Lietuvoje). Ši sąmata yra bendra 1918 ir 1919 metais.

(Iš "Naujos Vilties")
(Bus daugiau)

— Teismui leidus, J. W. Gacy namas jau nugriautas.

Gen. T. Daukanto Jūrų Šaulių kuopos parengimų ir kt. kalendorius 1979 m.

Gen. T. Daukanto jūrų šaulių kuopos narių žiniai skelbiamas 1979-ųjų metų kuopos renginių ir kt. kalendorius.

Balandžio m. 22 d.

Vyčių salėje, kuopos narių susirinkimas - LŠS'gos 60-ties metų gyvavimo ir Sągos įkūrėjo Vlado Pūtvio mirties 50-ties metų sukaktics paminėjimas.

Gegužės m. 19-20 d.

Šaulių namuose, LSST dalinių atstovų suvažiavimas ir Kalantos paminklo atidengimas. Dalyvauja kuopos atstovai-vėliava.

Gegužės m. 26 d.

Šaulių namuose, kuopos pavasarinis, plaukiojimo 1979 mt. sezono atidarymo parengimas.

Liepos m. 7 d.

Union Pier, Mich., kuopos narių išvyka ir šokiai lietuvių salėje.

Rugpiūčio m. 11 d.

Union Pier, Mich. dalyvaujama Detroito jūros šaulių rengiamoje tradicinėje Jūrės Dienoje.

Rugsėjo m. 16 d.

Prie Antioch, Ill., Cicero Medžiotojų ir Meškeriotojų Dr-jos šaudykloje, kuopos šaudymo varžybos.

Spalių mėn. 20 d.

Šaulių namuose, rudeninis plaukiojimo sezono uždarymo parengimas.

Lapkričio mėn. 18 d.

Vyčių salėje, kuopos narių susirinkimas.

Gruodžio m. 9 d.

Kuopos moterys lanko lietuvius senelius su dovanomis artėjančių Šv. Kalėdų proga.

Gruodžio m. 15 d.

Vyčių salėje, kuopos nariams iš šeimoms, Kalėdinis parengimas-Kūčių vakarienė.

Gen. T. Daukanto
Jūrų šaulių
KUOPOS NARIŲ
SUSIRINKIMAS-MINĖJIMAS

Einamiesiems kuopos veiklos bei organizaciniems reikalams aptarti ir Gen. T. Daukanto jūrų šaulių kuopos atstovus į LŠST dalinių atstovų suvažiavimą, įvykstantį š. m. gegužės m. 19-20 d. d. Čikagoje, išsirinkti.

š. m. balandžio m. 22 d.
1 val. p. p. Vyčių Saleje,
įvyks
KUOPOS NARIŲ
SUSIRINKIMAS,

kuriame visi kuopos nariai kviečiami dalyvauti. ....

Susirinkimui pasibaigus **toje pačioje salėje 3 val. p. p. įvyks.**

Gen. T. Daukanto jūrų šaulių kuopos rengiamas Čikagos ir Cicero jūrų šaulių dalinių
LIETUVOS ŠAULIŲ
SĄJUNGOS 60-ties METŲ
GYVAVIMO
ir
VLADO PŪTVIO 50-ties METŲ
MIRTIES SUKAKTIES
PAMINĖJIMAS

su ocifialia dalimi ir trumpa menine programa. Dalyvaujama su kuopų vėliavomis ir išeiginėse uniformose.

Minėjimo programa:

1. Minėjimo atidayrmas
2. Prezidiumo kvietimas
3. Vėliavų įnešimas
4. LŠST Pirmininko K. MILKOVAIČIO pagrindinis žodis
6. Sveikinimai
7. Lietuvos Himnas
8. Vėliavų išnešimas
9. Trumpa meninė dalis-dainuoja j. š. I. PETRAUSKIENĖ
10. Minėjimo uždarymas

Po programos-minėjimo dalyvių bendra kavutė ir užkandžiai.

Kviečiami visi Jūrų šauliai ir Lietuviškoji Čikagos visuomenė dalyvauti.

JAY DRUGS VAISTINĖ
2759 W. 71st St., Chicago, Ill.
• RŪPESTINGAI IŠPILDOMI RECEPTAI • FANNIE MAY SALDUMYNAI • KOSMETIKOS REIKMENYS
Atdara šiokiadieniais nuo
9 val. ryto iki 10 val. vakaro.
Sekmadieniais nuo 9 val. ryto iki 8:30 val. vak.
D. KUHLMAN, B.S., Registruotas vaistininkas
Tel. 476-2206

VELTUI ĮVERTINAME
JŪSŲ NAMĄ
KALBAME LIETUVIŠKAI
ERWIN J.
MICHAELS
4637 So. Archer Ave.
(Prie 47-tos)
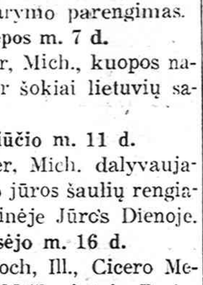
MEMBER RELO INTER-CITY RELOCATION SERVICE
TEIRAUKITĖS MAGIŠKU TELEFONU 254-8500

KVIEČIAME Į NAUJIENŲ
BANKETA
NAUJIENŲ 65 METŲ SUKAKČIAI PAMINĖTI
Sekmadienį, š. m. balandžio 29 dieną
Martinique Restorane
2500 W. 94th St. Evergreen Park, Illinois
• DAINOS
• SVEIKINIMAI
• VAKARIENĖ
• IR ŠOKIAI
4:30 val. po pietų
Vakarienė ir gėrimai asmeniui 20.00 dol.
BANKETĄ RUOŠIA
NAUJIENOS
Vietas prašome rezervuoti iš anksto
1739 SO. HALSTED STREET, CHICAGO, ILLINOIS 60608
arba telefonu HA 1 - 6100
VISI LIETUVIAI MALONIAI ESATE LAUKIAMI BANKETE

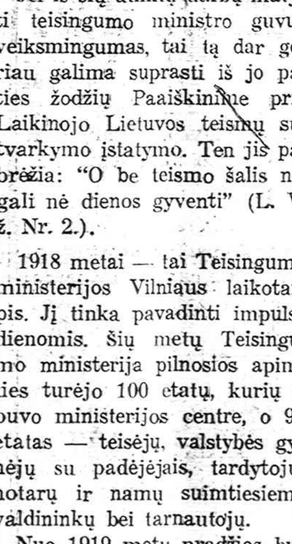

Turime po kelias
RETAS KNYGAS

1. P. I. Kušnerio PIETRYČIO PABALTIJO ETNINĖ PRAEITIS
Kieti viršeliai, 214 psl. $10.00

2. V. Biržiškos SENOVĖS LIETUVIŠKŲ KNYGŲ ISTORIJA, I ir II dalis.
Minkšti viršeliai $10.00

3. A. Ambrosės CHICAGOS LIETUVIŲ ISTORIJA.
Minkšti viršeliai $15.00

4. A. Šerno GEOGRAFIJA.
Minkšti viršeliai $10.00

Čekį reikia išrašyti:
NAUJIENOS, 1739 So. Halsted St.
Chicago, Ill., 60608
Pridėti dolerį pašto išlaidoms.

NAUJIENOS

THE LITHUANIAN DAILY NEWS

Published Daily Exept Sunday by The Lithuanian News Pub. Co., Inc
1739 So. Halsted Street, Chicago, Ill. 60608. Telephone 421-6100

SECOND-CLASS POSTAGE PAID AT CHICAGO, ILLINOIS

As of December 1, 1977
Subscription Rates:

In Chicago $33.00 per year, $18.00 per six months, $10.00 per 3 months. In other USA localities $30.00 per year, $16.00 per six months. $9.00 per three months. Canada $33.00 per year; other countries $34.00 per year.

20 cents per copy.

Nuo gruodžio pirmos d.
Dienraščio kainos:

Chicagoje ir priemiesčiuose:	
metams	$33.00
pusei metų	$18.00
trims mėnesiams	$10.00
vienam mėnesiui	$ 3.50
Kitose JAV vietose:	
metams	$30.00
pusei metų	$16.00
trims mėnesiams	$ 9.00
vienam mėnesiui	$ 3.00
Kanadoje:	
metams	$33.00
pusei metų	$18.00
vienam mėnesiui	$ 3.50
Užsieniuose:	
metams	$34.00
pusei metų	$18.00
vienam mėnesiui	$ 4.00

Naujienos eina kasdien, išskiriant sekmadienius. Leidžia Naujienų Bendrovė, 1739 So. Halsted St., Chicago, Ill. 60608. Telef. 421-6100.

Pinigus reikia siųsti pašto Money Orderiu kartu su užsakymu.

NAUJIENŲ raštinė atdara kasdien, išskyrus sekmadienius, nuo 9 val. ryto iki 5 val. vakaro. Šeštadieniais — iki 12 val.

Linksmos Velykos

Velykos — didžioji Pavasario šventė—atneša mums ne tik daugiau šviesos, daugiau šilumos ir daugiau džiaugsmo.

Šių metų žiema buvo labai sunki. Ji atnešė mums nepaprastai daug sniego, bet dar daugiau šalčio ir žvarbaus vėjo. Vietomis privertė tiek daug sniego, kad buvo neįmanoma iš namo išeiti. Gatvės buvo nepravažiuojamos ištisą mėnesį. Politikam pavyko pravalyti kelias didžiausio judėjimo gatves, bet ir tai nepaprastai brankia kaina. Sniegu ir šalčiu pasinaudojo keli demagogai ir dar labiau nuskriaudė gerus žmones.

Bet pakilusi saulė prailgino dieną, atnešė daugiau šviesos į tamsius, siaurus užkampius, pristabdė vėją ir pradėjo tirpyti sniegą. Saulė vieną dieną nuvalė daugiau sniego, negu didieji sunkvežimiai ir specialistai išveždavo visą savaitę. Saulei mės nieko nemokėjome, o į Chciagą suplaukusiems sniego vežikams sąskaitos mus dar ilgus mėnesius spaus. Jeigu ne federalinės valdžios pažadas prisidėti prie tikrų ir teisingų sąskaitų mokėjimo, tai vargu tas sąskaitas miestai būtų pajėgūs išmokėt.

Bet per šias Velykas Amerikos lietuviai turi progos pasidžiaugti ir kitomis dovanomis. Velykos gerokai praskaidrina lietuvių nuotaikas.

Praetais metais buvo pašalintos kelios pinklės, kurios lietuviams gadino nuotaikas, kėlė bereikalingus ginčius ir skaldė.

Kiekvienam buvo aišku, kad tremtyje negali būti susiskaldymų pačiais svarbiausiais, likiminiais lietuvių tautos klausimais. Kada sprendžiamas pavergtos lietuvių tautos likimas, tai visi kaip vienas privalome būti laisvės pusėje.

Kada priešas, leisdamas milijonus, nori sukelti bereikalingus ar jokios prasmės neturinčius ginčus,tai privalome jam pasakyti, kad menkaverčių klausimų nekeliame ir savo nuotaikų negadiname.

Kada priešas mums pataria griauti pagrindinius mūsų dorovės ir sugyvenimo nuostatus, tai neturime leisti jam plėsti tas nuotaikas mūsų tarpe, bet visi, kaip vienas joms pasipriešinti ir kaip uola, joms pastoti kelią.

Mes žinome, kad priešas, pasirinkęs tinkamą akimirką, pakiša mums vieną kitą Pandoros žiedą, kuri gali sukelti neapykantą, skleisti šmeižtus ir ardyti vienybę, bet tokių minkštapadžių skaičius mūsų tarpe kiekvieną dieną mažėja.

Juo geriau mes priešą pažinsime, juo aiškesnės mums bus jo machinacijos, tuo mažiau mes pyksimės savo tarpe.

Jeigu priešo paleistą slieką, mūsų tautietis pajus kriukelio smailgalį; jeigu jis vietoje slieko pajus smailgalio pradurtą odą ir tekantį kraują, tai jis, rydamas slieką pajus ne kitiems, bet sau daromą žalą. Turime įspėti priešo paleistus slieką ryjantiems tautiečiams, kad jie labiau kenkia sau, o ne lietuvių priešui.

Lietuviams linksma, kad VLIKas, pati svarbiausioji savo kraštą mylinčių lietuvių organizacija, pasikeitė ir ėmėsi rimto darbo lietuviams reikalinga kryptimi. Politinės lietuvių partijos, ištisą dešimtmetį snūduriavusios ir leidusios vadinamiems bepartiniams parodyti, kad jos nieko nepajėgia padaryti, vėl pasiėmė šios organizacijos vairą į savo rankas ir nesirengia jo paleisti, kol nebus pasiektas svarbiausias pavergtos tautos tikslas — išsilaisvinti.

Tris mėnesius ėjo ginčas taip valdyti norinčių, bet nuovokos neturinčių, bereikalingai tempęs lietuvius nuo taikas ir bandęs lietuvius padaryti tuščiaviduriais žiedais, nepajėgiančiais pastebėti daigus ir vaisius nešančių ženklą. Buvo planuojama steigti naują VLIKą, bandyta sėti beprasmius ginčius politikų tarpe, bet visa tai išsklaidyta, pavasario saulės nušveista ir pastatyta ant tikrų bėgių.

Panašios miglos buvo pradėtos leisti ir apie Amerikos Lietuvių Tarybą.

Pasakota, kad ji jau atliko savo vaidmenį ir daugiau nebereikalinga; kad ji ateityje nieko naudingo nepajėgsianti padaryti, nes jos jėgos jau išeikvotos; kad josios vidus yra sukirmijęs ir tų pačių politinių partijų atstovai ją iš vidaus pradės griauti ir pribaigs. Pats didžiausias graužikas, baigęs teisės mokslus, bet nesugebąs jis pazityviams darbui, buvo pasišovęs ALTą griauti iš vidaus, bet greitai atšipo dantis ir išėjo, nes suprato, kad paskirties neatlieka. Panašių tikslų siekia ir kiti, bet ir jų dantys gali iškristi neatšipę. ALTa nesugriauta, iš vidaus nepakeistas ir nesujaugtas su organizacija, kuri ne lietuvių, bet vien tiktai jos vadų reikalas tesirūpina.

ALTa išblaškė daugelio mitą, atsistojo naudingo darbo dirbti ir vienyti lietuvius vieningam ir naudingam darbui. Reikia manyti, kad ALTa pajėgs grąžinti prie vieningo ir visiems lietuviams naudingo kelio.

Naujienos džiaugiasi, kad jos teisingu žodžiu ir sveika mintimi prisidėjo prie politinės nuotaikos prašvietimo.

Visiems lietuviams Velykos tapo šviesesnės ir suprantamesnės. Ne vienas paklydėlis atgimė ir džiaugias artėjančia šviesa.

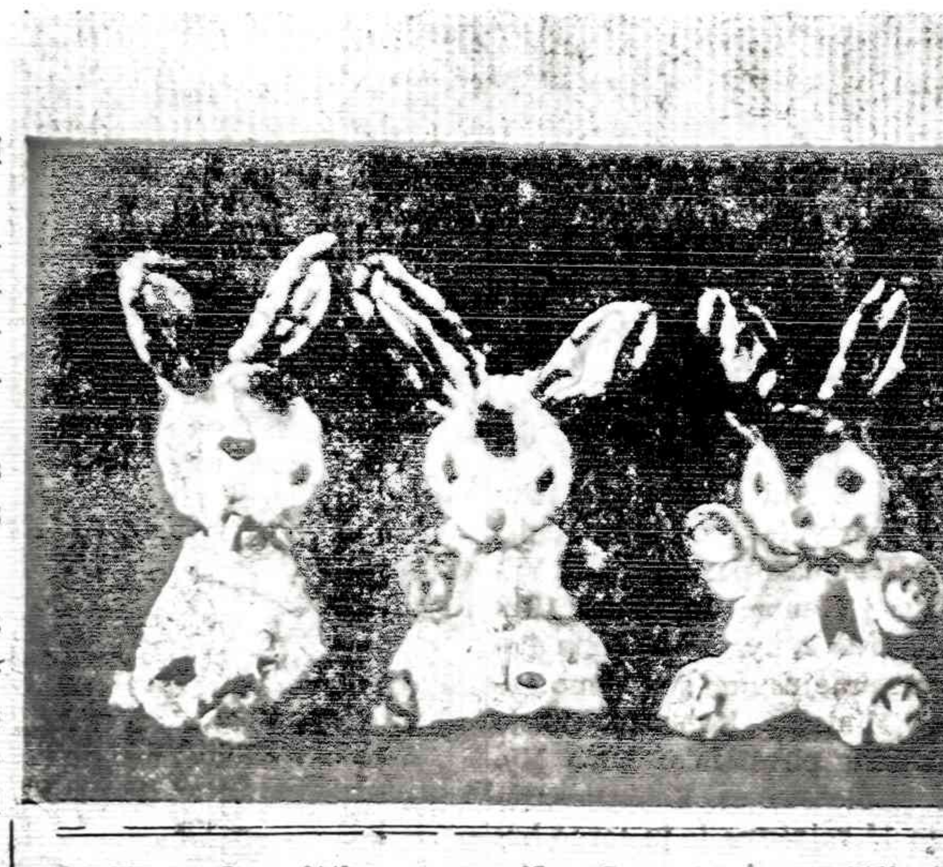

V. Kazakevičiaus apsilankymo įspūdžiai

PUSKETVIRTO MĖNESIO PAS JAV LIETUVIUS

Chicagos gyventojų Ksaveros ir Juozo Karosų praėjusią vasarą p r i v a č i a m apsilankymui Amerikoje buvo pakviestas V. Kazakevičius, "Minties" leidyklos redakcijos vedėjas. Jo pasikalbėjimo formoje įspūdžiai paskelbti "Gimtojo Krašto" Nr. 2.

Jis savo pasikalbėjimą pradeda, kad buvo "malonu pasisvečiuoti pas senus ir naujus pažįstamus, pabendrauti su bičiuliais. Ištisas savaites nepavykdavo prisėsti prie žurnalistinių raštų, kuriais norėjosi užfiksuoti operatyvinius, aktualesnius įspūdžius, kuriuos buvau žadėjęs atskiroms redakcijoms ir įstaigoms: per dienų dienas kviečiamas leidau laiką vis pas kitus tautiečius. Čikagoje vis tiek būtų pritrūkę laiko, jei ir kelias savaites būčiau ten užsibuvęs" ... pradėjo savo pasikalbėjimą Kazakevičius.

Čikagoje jam nepatiko Naujienos ir redaktorius M. Gudelis. Bet, kai Naujienos paskelbė apie jį vedamąjį, tai Jokubkos namų telefonas nenustojo skambėti, kvietė tautiečiai pas save pasikalbėti, pasitarti ir pasisvečiuoti. Iš Chicagos nuvyko į Detroitą ir ten buvo globojamas Stefanijos Masytės.

Per Milwaukę ir Clevelandą nuvyko į Wisconsiną ir iš čia į New Yorką, kur išgyveno iki išvažiavo namo. Bet prieš tai dar pasivažinėje po Floridoje esančias lietuvių kolonijas: Miami, St. Pete, St. Pransicą.

Los Angeles kolonijoje jis buvo globojamas Marytės ir Vlado Railų. Jis matęs ir karingų ir reakcingų tautiečių, susilaukęs ir "pasergėjimų", bet jam niekas nesutrugdė atnaujinti senas pažintis ir užmegsti naujas su Čikagos ir kitų kolonijų kultūrininkais. Maloniai praleido laiką Jono Meko šeimoje ir filmų archyve. Daug valandų praleido pasikalbėjimuose ir pasitarimuose su dail. Vytautu K. Jonynu, dail. K. Žoromskiu, V. Vizgirda. Apgailestavo, kad nesuspėjo susitikti su Jonu Rimša, kuris žinojo apie Kazakevičiaus vizitą Amerikoje, bet jau dailininkas buvo miręs, o pelenai sudeginus buvo išbarstyti Ramiajame vandenyne. Kazakevičius sako, kad neatsisakė nei vieno tautiečio pakvietimo apsilankyti, ypač pas kultūrininkus.

Tokio principo laikydamas svečiavosi ir pasikalbėjo su Bernardu Brazdžioniu, Stasiu Santvaru, Antanu Gustaičiu, Kęstučiu Kėbliu, Vitalija-Bogutaite Kebliene, Jonu Boguta, Teresa Pautieniute - Bogutiene. Buvo praleistos bendros valandos su Pranu Visvydu, Ale Ruta Nakaite-Arbienę, Juozu Petrėnu, Stepu Zaborsku, K. Almenu ir daugeliu kitų lietuvių išeivių rašytojų. Jis dar kalbėjosi ir turtingai pabendravo su mokslininke Marija Gimbutiene, bilbliografu ir literatūros kritiku Vincu Maciūnu, tautosakininke Elena Bradūnaite, muziku Juozu Kreivėnu, kompozitoriumi Juozu Žilevičiumi, pasisvečiavo dailininkės Irenos Stankūnaitės ir jos tėvo muziko Juozo Stankūno namuose.

Savo įspūdžius, kurie užima beveik porą lapų, baigia teigimų: — Nelengva žurnalisto dalia: jam kiekviena kelionė, kiekviena šeima, kiekviena vieta, kuri kitam būtų vien poilsis, virsta nelengvu darbu. Viską norisi įsiminti, pažinti, — ir kasdienišką žmonių buitį, ir krašto gamtą, ir kultūrą, ir žmonių mentalitetą. Viską, su kuo susiduri, norisi suprasti, palyginti, įprasminti. O per pusketvirto mėnesio tokio stebėjimo įtampa pradeda tolydžio blėsinti įspūdžius, silpninti dėmesį, virsta tikru nuovargiu. Tačiau ši kelionė labai padėjo palyginti dviejų skirtingų pasaulių sistemas ir gyvenimo būdą, dar giliau suprasti, kuo humaniškesnis, pažangesnis ir perspektyvesnis yra Tarybų šalies gyvenimo būdas.

Nors ten pamačiau daug ko gražaus, vertingo, kai ko gal net ir pavydėtino, sutikau daug puikių žmonių ir nuoširdžių bičiulių, bet pati smagiausia buvo grįžimo į namus diena. Gal iš numatytų mano reportažų ir galės susidaryti ir knyga, bet kol kas to tvirtinti negalėčiau. Tai ateities darbo perspektyvos.

Tai tik mažos Kazakevičiaus pasakojamų apie JAV lietuvius įspūdžių atpasakojimų dalelė. Bet išeivijos lietuviams ir čia yra atskleista nemažai pavardžių, kuriems pavergtos Lietuvos laisvinimo reikalai jau prilygsta mitui.

Č. Pakalnis

TRUMPAI IŠ VISUR

★

— Wichita Falls, Tex., paskelbta nelaimės ištiktu miestu. Atsistatyti norintieji galės gauti lengvų paskolų.

— Nesuprantamu būdu buvo ištrinta visa magnetinė juostelė audros blaškomo keleivinio lėktuvo. Teks vadovautis kapitono parodymais.

— Mokslininkai reikalauja pustrečio bilijono dolerių priemonėms saulės energijai naudoti ne tik šilumai, bet ir pramonės tikslams.

— Premjero Smith partija Rodezijoje gavo daugiausia balsų ir pravedė 28 atstovus į parlamentą.

— Iraniečiai pradeda skaičiuoti, ar šachas ar mula Chomeini nužudė daugiau žmonių.

— Pakistano politinės partijos reikalauja teisti generolą Zia už Buto pakorimą. Jis privertė du policininkus padaryti klastotus liudijimus.

— Illinois prokuroras Scott pranešė teismui, kad jis, išėmęs iš banko dėžutės grynus pinigus, atsiėmė jo paties sudėtus rinkiminei paskolai išlyginti.

— Chicagoje ketvirtadienį atšilo, tuo tarpu Colorado valstijoje tą pačią dieną iškrito daug sniego.

— Popiežius Jonas Paulius II, rodydamas nusižeminimą, nuplovė 12 protiniai atsilikusių žmonių kojas ir jas pabučiavo. Tai tradicinė katalikų ceremonija Didžiojoje savaitėje.

ANTANAS RYLIŠKIS

FRAGMENTAI IŠ PRAEITIES MIGLŲ

IV. NEPRIKLAUSOMOJE LIETUVOJE LIETUVIŠKOS PROBLEMOS PRAEITYJE

(Tęsinys)

Varėnos miestelio vardas pareina nuo žodžio "varė". Mat, tos gyvenvietės aplinkoje senovėje buvę dideli valstybiniai miškai ir kunigaikščiai juose ruošdavę medžiokles. Kunigaikščio dvaro baudžiauninkai privalėjo varyti žvėris — būti varovais.

Didžiojo Lietuvos kunigaikščio Jogailos laiške iš 1416 m. kryžiuočių mistrui Mykolui Kuchenmeisteriui, kuriame jis reikalavo iš kryžiuočių paso. Dancigo komptūrui pravažiuoti pas jį į Vilnių, Varėna vadinama Vorany ir Varanii.

Nuo XVI amžiaus Lietuvos valstybiniuose raštuose Varėnos dvaras vadinamas O r a n y. To vardo atsiradimas siejamas su legenda, užsilikusia vietinių žmonių lūpose. Štai ji.

— Šventas Kazimieras karalaitis pavasarį sirgdamas važiavęs iš Vilniaus į Gardiną. Tuomet Vilnius — Gardino vieškelis vingiavęs pro šias gyvenvietes: Vilnius, Trakai, Rūdiškės, Valkininkai, Akmuo, Varėna, Perloja (Merkio upės brasta), Marcinkonys, Ratnyčia ir Gardinas. Prie Varėnos jo vilkstinę sutikusi baisi pavasarinė smėlio audra. (Tos audros siaučia ir dabar). Karalaitis, matydamas skurdžius žiemkenčių pasėlius ir menkai apsirengusius žmones, sušukęs—O rany mojei oičizny (požodžiui: o žaizdos mano tėvynės). Jo palyda nuo tada Varėnos valdžios dvarą pavadinusi Orany. Tas vardas vėliau buvo taikomas miesteliui ir Varėnos upei — Oranka.

Prie Varėnos dvaro buvo įkurtas miestelis XVII amžiuje Bžostovskio. Jis tuo metu buvo Lietuvos valstybės iždininkas ir Varėno seniūnijos seniūnas.

Varėnos seniūniją 1766 m. valdė kartu su Daugų seniūnija (čia įėjo Perlojos ir Karliškių poseniūnijos), Medziuryčės, Budnikų ir Tarasiškių miškų urėdijos. Lietuvos iždininkas, Mykolas Bžostovskis, mokėjo nuomos už tai karaliaus iždui 2044 lenkiškus auksinus ir 19 grašių, o valstybinės kariuomenės išlaikymui (hibernos) 850 lenkiškių auksinų. Respublikos seime 1773— 1775 m. visų luomų nutarimu ši seniūnija pavedama valdyti Konstantui Bžostovskiui kartu su Daugų, Kanevo ir Punios seniūnijomis.

Varėnos apylinkės, nors smėlėtos, bet tada ūkininkai buvę laikomi pasiturinčiais, nes vertėsi bičių ūkiu, surinkdavo ir parduodavo daug apynių ir grybų.

Medinę katalikų bažnyčią pastatė generolas Bžostovskis 1780 m. Ji buvo laikoma Daugų parapijos filija.

Po Lenkijos —Lietuvos bendros valstybės padalinimo buvo įkurtas Varėnoje valsčiaus ir viso valsčiaus teritorija rusų buvo padalinta į kaimiškas seniūnijas: Varėnos, Perlojos, Druckūnų, Jokėnų, Bobriškių, Mergežerio, Perlojos, Druckūnų, Jokėnų, Bobriškių, Mergežerio, Marcinkonių, Bartelių, Giraitės, Žarusiškių. Visas seniūnijas sudarė 43 kaimai, kuriuose gyveno 5185 asmenys ir buvo 428 kiemai - dūmai.

Varėnos valsčius buvo sudarytas iš buvusios Varėnos seniūnijos dvaro ir kaimų žemės, bet greta jų valsčiaus plote buvo ir iš gretimų dvarininkų nusavintų kaimų ir ūkininkų. Vien tik karališkųjų žemių valsčiuje 1850 metais buvo: Varėnos miestelis, 30 kaimų ir 6 vienkiemiai, kurie sudarė 58780 dešimtines.

Varėnos miestelio kaimišką seniūniją sudarė pats miestelis, kuris 1864 m. turėjo 251 valstybinį ūkininką. Tais pačiais metais visame Varėnos valsčiuje buvo 1476 valstybiniai ūkininkai ir 262 nusavintieji iš gretimų dvarų.

Tuo metu Varėnos miestelyje buvo 120 gryčių dūmų ir gyveno 903 žmonės, iš jų 446 vyrai ir 457 moterys. Tarp jų buvo: 11 pravoslavų, 4 mohometonys ir 251 žydai.

Miestelyje buvo: katalikų medinė bažnžčia, sinagoga ir valsčiaus valdybos trobesiai. Varėnos valsčius priklausė Trakų apskr., Vilniaus gubernijai. Iš Varėnos į Trakus 58 verstai ir į Vilnių 77 verstai.

Rusijos valdžia 1881 metais prie Varėnos miestelio kairėje Varėnos upės pusėje įkūrė kariuomenės vasaros stovyklą, o dešinėje — didelį Vilniaus karo apygardos poligoną kariuomenės pratimams. Tais laikais tai buvo modernus poligonas, nes tų laikų lauko patrankos sviediniai lėkdavo 3 km. į tolį. Poligono dirvožemis grynas smėlis. Iškirtus miškus poligone radosi kalvelių ir du ežerai: Glebas 100 ha ir mažesnis Akys. Prie kariuomenės stovyklavietės tyvuliavo: Varėnis ir Gluko tiltų statybų pratimams. Varėnos poligoną tiltų tiltų statybų pratimams. Varėnos poligoną naudojo Vilniaus karo apygardos visos kariuomenės rūšys. Vasarodavo iki 12 kariuomenės stambių vienetų, nes tiek lizdų vėliavoms buvo padaryjų, aukštiesiems pareigūnams gyventi mediniai ruimingi pastatai.

(Bus daugiau)

IŠ BIZNIERIŲ ...
GARSINKITĖS NAUJIENOSE

DR. K. G. BALUKAS
AKUŠERIJA IR MOTERŲ LIGOS
GINEKOLOGINĖ CHIRURGIJA
6449 So. Pulaski Rd. (Crawford Medical Building) Tel. LU 5-6446
Priima ligonius pagal susitarimą.
Jei neatsiliepia, skambinti 374-8004

DR. C. K. BOBELIS
GENITO-URINARY SURGERY
BNDD No. AB 3878711
5025 CENTRAL AVE.
St. Petersburg, FL 33710
Tel. (813) 321-4200

DR. PAUL V. DARGIS
GYDYTOJAS IR CHIRURGAS
Westchester Community klinikos
Medicinos direktorius
1938 S. Manheim Rd., Westchester, Ill.
VALANDOS: 3—9 darbo dienomis ir kas antrą šeštadienį 8—3 val.
Tel.: 562-2727 arba 562-2728

TEL. — BE 3-5893
DR. A. B. GLEVECKAS
GYDYTOJAS IR CHIRURGAS
SPECIALYBĖ AKIŲ LIGOS
3907 West 103rd Street
Valandos pagal susitarimą.

DR. FRANK PLECKAS
OPTOMETRISTAS
KALBA LIETUVIŠKAI
2618 W. 71 St. Tel. 737-5145
Tikrina akis. Pritaiko akinius ir "contact lenses"
Val. agal susitarimą. Uždaryta treč.

DR. LEONAS SEIBUTIS
INKSTŲ, PŪSLĖS IR PROSTATOS CHIRURGIJA
2656 WEST 63rd STREET
Val. antrad. 1—4 popiet, ketvirtd. 5—7 val. vak.
Ofiso telef.: 776-2880
Rezidencijos telef.: 448-5545

DR. VYT. TAURAS
GYDYTOJAS IR CHIRURGAS
Jendra praktika, spec. MOTERŲ ligos
Ofisas 2652 WEST 59th STREET
Tel. PR 8-1223
OFISO VAL.: pirm. antrad., trečiad. ir penkt. 2-4 ir 6-8 val. vak. Šeštadieniais 2-4 val. popiet ir kitu laiku pagal susitarimą.

P. ŠILEIKIS, O. P.
ORTHOPEDAS-PROTEZISTAS
Aparatai - Protezai. Med. bandažai. Speciali pagalba kojoms. (Arch Supports) ir t. t.
Val. 9—4 ir 6—8. Šeštadieniais 9—1
1824 West 63rd St., Chicago, Ill. 60629
Telef.: PRospect 6-5084

PERKRAUSTYMAI
MOVING
Leidimai — Pilna apdrauda
ŽEMA KAINA
R. ŠERĖNAS
Tel. WA 5-8063

MOVING
Apdraustas perkraustymas iš įvairių atstumų.
ANTANAS VILIMAS
Tel. 376-1882 arba 376-5996

SOPHIE BARCUS
RADIJO ŠEIMOS VALANDOS
Visos programos iš WOPA
1490 kil. A. M.
Lietuvių kalba: kasdien nuo pirmadienio iki penktadienio 3:00—3:30 val. popiet. Šeštadieniais ir sekmadieniais nuo 8:30 iki 9:30 val. ryto.
Vedėja Aldona Daukus
Telef.: HEmlock 4-2413
7159 So. MAPLEWOOD AVE.
CHICAGO, ILL. 60629

"Lietuvos Aidai"
...KAZĖ BRAZDŽIONYTĖ
... Programos vedėja
Kasdien nuo pirmadienio iki penktadienio 9 val. vak.
Šeštadieniais 7—8 val. vak.
Visos laidos iš WOPA stoties, banga 1490 AM.
St. Petersburg, Fla., 5:30 val. p.p. iš WTIS stoties 1110—AM banga.
2646 W. 71st Street
Chicago, Illinois 60629
Telef. 778-5374

— Jei žinote asmenis, kurie galėtų užsisakyti Naujienas, prašome atsiųsti jų adresus. Mes jiems siųsime Naujienas dvi savaites nemokamai.

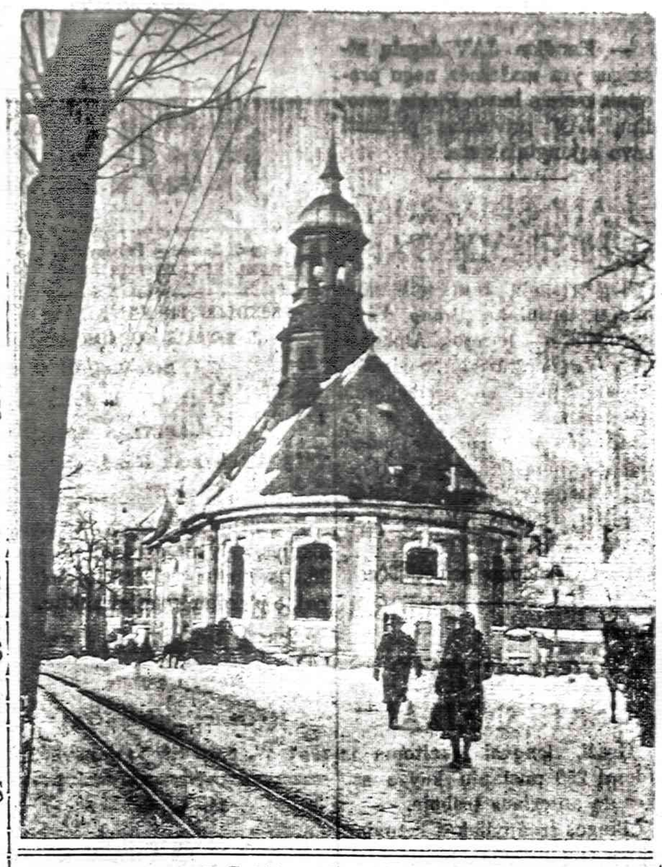

MŪSŲ SPAUDOJE

Blogai be Draugo, bet be Naujienų dar blogiau

Dr. A. Razma Draugo 86 nr. parašė to dienraščio skaitytojui atvirą laišką, ragindamas ateiti į sukaktuvinį koncertą. Pradžioje laiško jis taip rašo:

— Jeigu "Draugas" užsidarytų, būtų smūgis ir tragedija kiekvienam asmeniškai, beveik visoms lietuviškoms organizacijoms ir beveik visai lietuviškai veiklai Amerikoje, Kanadoje ir kitur. Kad tas neįvyktų, perskaityk atidžiai šį mano laišką.

— Sakysi, to negali būti, nes aš užsimoku prenumeratą, skelbimai apmokami, tai ir pinigu, "Draugui" turi užtekti. Apsirinki! Kol marijonai paremia "Draugą" kasmet didesnėmis pinigų sumomis, kol keli marijonai dirba ten be atlyginimo, mes galime džiaugtis, kasdien gaudami "Draugą", ir jį panaudoti lietuviškai veiklai. Bet Marijonų vienuolija gali pritrūkti išteklių, o taip pat jie turi vykdyti kitas katalikybės ir lietuvybės misijas, kurios reikalingos jų paramos. Kad tai neįvyktų, mes kiekvienas galime pridėti prie "Draugo" išlaikymo ir jo pagerinimo.

Tenka pripažinti, kad kiekvieno laikraščio, taigi ir Draugo, užsidarymas nieko gero išeivijai neatneštų. Betgi keleriopai didesnį nuostolį išeivija pajustų užsidarius Naujienoms. Tai žino kiekvienas demokratiškai gaivojantis lietuvis, o okupantui ir su juo bendradarbiaujantiems jos yra rakštis akyse.

Naujienos yra seniausias lietuvių dienraštis, einąs 65 metus. Jų sukaktuvinis banketas ruošiamas balandžio 29 d., sekmadienį, Martinique restorane. Visi kviečiam dalyvauti.

Todėl neatidėliokite. Bilietus prašoma galimai veikiau įsigyti ir vietas rezervuoti kreipiantis į Naujienų administraciją.

K. Petrokaitis

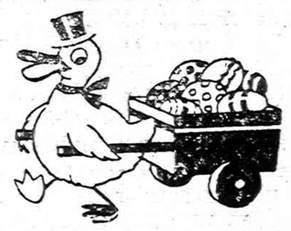

OKUPUOTOS LIETUVOS RUSINIMAS

RUSAI ĮVAIRIUOSE DARBUOSE

Vilniaus transformatorių gamykloje pirmaujanti surinkėja soclenktynėse J. Rapcevič. (Tiesa Nr. 20, 1979. 1. 2)

"Verpsto" trikotažo gamyklojo Šiauliuose pirmaujančios rusės: Liaudies kontrolės grupės pirmininkė O. Prosianova ir konstruktorė V. Tifanina (T. Nr. 20)

Vilniaus radio matavimo prietaisų gamykloje, muziejuje "Kovų ir darbo šlovės keliais" dirbančiam jaunimui vadovauja rusai karo veteranai I. Stecenka ir D. Baspalov.

"Ekrano" gamyklos klube, Panevėžyje, buvo gerbiamos "Tarybų sąjungos didvyrė" M. Raskova, 125-to gvardijos bombonešių pulko dalyvė, ir pulko vado pavaduotoja Evgenija Timofejova. Jos abi apsilankė Kretingos rajono "Jaunosios gvardijos" kolchoze, kur žuvo pulko lakūnės Valia Maliuchina, Anna Kazina ir parašiutu išsigelbėjo Lida Absoliamava. Žemaičiai kolchozininkai turėjo jas gerbti.

Kamajų kolchoze pakelbtas pirmūnu rusas kombaininkas Ivan Jegorov. (T. Nr. 30)

Mažeikių tresto statybos valdyboje kompleksinėje brigadoje pirmauja rusas V. Prichoda.

Vilniaus aerouoste (aerodrome) geriausi darbuotojai rusai — lėktuvo vadas Valentin Kudrevcev ir šturmanas Sergėjus Zaicevas. (Tiesa Nr. 35, 1979. II. 11)

Šiaulių neaustinių medžiagų fabrike gamybos pirmūnė rusė J. Melnikova (T. Nr. 35)

Švenčionėlių rinkėjų agitatorė rusė Olga Gilovačkaja ir tarybos pirmininkė rusė Sofija Krylova. (Tiesa Nr. 30, 1979 II. 13)

Okupuot. Lietuvos inf.

RUSAI PLANUOJA STEIGTI NAUJUS FABRIKUS

Fabrikų statyba okupuotoje Lietuvoje rusų yra specialiai užplanuota, kad kuo daugiau atvežti rusų, priedanga darbininkų-specialistų stoka.

Fabrikai ir kt. įmonės užplanuoti statyti šiose vietovėse:

1. Mažeikiuose — chemijos įmonė.
2. Klaipėdoje — mėsos kombinato konservų cechas.
3. Šilalėje — ligoninė.
4. Radviliškyje — žemės ūkio mašinų gamykla.
5. Šeduvoje — žvėrelių - farma.
6. Panevėžyje — stiklo - fabrikas.
7. Kėdainiuose — ligoninė.
8. Lukšiuose — spec. mokykla ir chemijos gamybos - cechas.
9. Kapsukas - spec. mokykla.
10. Kurkliuose — spec. - mokykla.
11. Ignalinoje — atominė - elektrinė.
12. Jurbarkas — ligoninė.
13. Kaunas — šiltnamių - kombinatas.
14. Vilnius — skaičiavimo - mašinų gamyklos korpusas
15. Devebiškės — spec. - mokykla.
17. Varėna — ligoninė.
18. Kaunas — dirbtino pluošto gamyklos rekonstruktorius.
19. Neskaitant specialių mokyklų, okupanto pranešimu, užplanuota 1979 metais pastatyti 40 vidurinių ir aštuonemečių mokyklų. Žinant bolševiškus pasigyrimus, vargu kad jie galės užplanuotus darbus įvykdyti.

(Tiesa Nr. 22, 1979. I. 26)

ŠVENTO RAŠTO PAMOKYMAI IR PAAIŠKINIMAI
KIEKVIENĄ DIENĄ BŪTINI KRIKŠČIONIUI

"Garbink, mano siela, Viešpatį, ir nepamiršk visų jo geradarysčių. Jis atleidžia visą tavo nusidėjimą ir gydo visas tavo ligas".
Psalmė 103:2, 3.

Gal pranašas Dovydas pritaikė sau šituos žodžius ir gal manė apie gydymą savo kūno ir apie kitus žemiškus palaiminimus. Tačiau šita Psalmė yra parašyta dvasiškojo Izraėlio pamokymui. Dvasiški Dievo Izraelitai žino, kad jų nuodėmės yra atleistos ir kad jie yra suderinti su Dievu ir kad todėl, sulig jo pažadais, visi dalykai veikia išvien jų labui dėlto, kad jie myli Dievą ir yra jo pašaukti ir išrinkti. Jie visur ir visada randa priežastį ir turi savo širdyje norą pritaikyti sau ir dažnai kartoti šituos dėkingumo ir gyrimo žodžius.

ŠV. RAŠTO TYRINĖTOJAI
J. Muzikant, 195 Van Pelt Avenue, Staten Island, N.Y. 10303

Mažeika & Evans
Laidotuvių Direktoriai
6845 SOUTH WESTERN AVE.
Trys Moderniškos Koplyčios
Mašinoms Vieta
Tel. 737-8600
Tel. 737-8601

EUDEIKIS
GAIDAS -- DAIMID
SENIAUSIA IR DIDŽIAUSIA LAIDOJIMO ĮSTAIGA
4605-07 SO. HERMITAGE AVENUE
Tel. 927-1741 — 1742
4330-34 SO. CALIFORNIA AVENUE
Telefonas 523-0440
MODERNIŠKOS AIR-CONDITIONED KOPLYČIOS

A. † A.

MYKOLUI OKSUI

mirus,

sūnui, Chicagos Lietuvių Tarybos nariui, Kazimierui, jo žmonai Joan, dukterims - Helen ir Frances bei kitiems giminėms reiškia nuoširdžią užuojautą ir kartu liūdi.

Chicago Lietuvių Tarybą

PETKUS
TĖVAS IR SŪNUS
MARQUETTE FUNERAL HOME
2533 W. 71st Street
1410 So. 50th Ave., Cicero
Telef. 476-2345
TRYS MODERNIŠKOS KOPLYČIOS
AIKŠTĖS AUTOMOBILIAMS PASTATYTI

Turkey For Easter

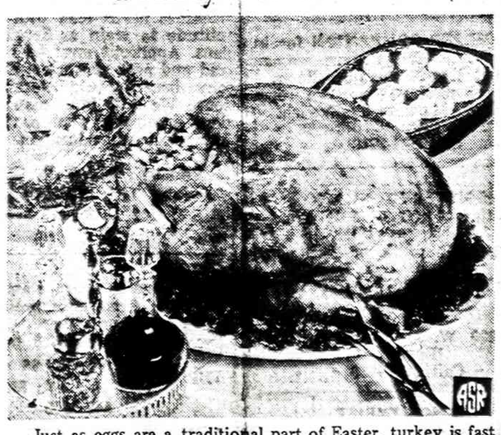

Just as eggs are a traditional part of Easter, turkey is fast becoming a traditional favorite for this special holiday dinner. Both family and friends will enjoy a richly browned, tender, juicy Butterball® Swift's Premium Turkey.

The turkey can be stuffed with a favorite stuffing or with Nature's Stuffing, a combination of ingredients so popular today. Giblet gravy, honeyed carrots, a crisp tossed salad, vegetable stuffed eggs, hot rolls, and strawberry shortcake complete the special Easter dinner.

Nature's Stuffing
(Enough for a 14 to 16 pound turkey.)

- 2/3 cup slivered almonds
- 1/3 cup chopped onion
- 1/3 cup chopped celery
- 1/4 cup sesame seeds
- 1 teaspoon salt
- 1 stick (1/2 cup) butter or margarine
- 10 cups dry bread cubes (approx. 1 pound loaf)
- 3/4 teaspoon poultry seasoning
- 1 cup regular oats
- 1 cup raisins
- 1 egg, beaten
- 1/4 to 1/2 cup water or broth

Cook almonds, onion, celery, sesame seeds and salt in butter until onion is tender. Place bread cubes in a large bowl and sprinkle with poultry seasoning. Mix in oats and raisins. Add egg; toss until well combined. Sprinkle with water, tossing lightly, until stuffing is sufficiently moist. Stuff thawed, rinsed turkey and roast immediately.

Vegetable Stuffed Eggs
Yield: 12 stuffed egg halves

Shell 6 hard-cooked eggs and slice in half horizontally. Lift out yolks and mash. Stir in 1/4 cup sour cream, 1/4 teaspoon salt and a dash of pepper. Add 1/4 cup finely chopped radishes, cucumber, or green pepper. Spoon stuffing into whites. Cover and refrigerate until serving time.

Home Life Styles

Kitchen Appliances Offer Portability Now — Permanence Later

Because of space limitations, many apartment or mobile home dwellers feel they must make do with just the very basic in appliances for the kitchen. . . the range, oven and refrigerator. Most of these people look forward to the time when they'll have a home of their own with a kitchen that is fully equipped with the latest in efficient and time-saving appliances.

"You don't have to do without till then," say Whirlpool home economists. "There are many fully featured appliances that will fit right in with your apartment lifestyle now. . . and move along with you into your new home later. One of the handiest helpers for your kitchen is a portable dishwasher," they advise. Whirlpool offers one that easily rolls up to the sink and attaches to the faucet. When the time comes for that big move, the portable unit can be quickly converted to fit right into your new kitchen as a permanently installed undercounter dishwasher.

Perhaps you'd love to have a microwave oven, but just can't spare the counterspace and have no room for a cart to put it on. If that's the problem, here's a solution. It's called a Micro-Shelf. . . a free-standing range with a conventional pyrolytic self-cleaning oven that has a shelf above to hold the microwave oven. The microwave oven can be simply unplugged and moved to go wherever you go, and if you'd like, it can be built-in later.

Few apartments have room for a separate freezer, but with today's refrigerator-freezers, you can have and enjoy both in a minimum of space. Your choice of a freezer on top, bottom, or on the side will give you plenty of freezer space to handle your needs today as well as for years to come.

If you're tired of trekking down to the basement or the corner laundromat to take care of laundry needs, take a look at the compact washers and dryers now available. They're small in size and big on features. The portable washer has casters and can be moved and hooked up to the sink faucet and then stored away in a closet when not in use. The dryer can be mounted on an optional stand right over the portable washer, taking floor space width of only 25-30 inches. These units, too, can move right with you for permanent installation later.

"There's really no need to wait until you move into your dream house," say Whirlpool home economists. "With today's portable, compact and convertible appliances, you can begin to enjoy a completely equipped kitchen today in your apartment . . . and tomorrow in your home."

NARIAI:
Chicagos
Lietuvių
Laidotuvių
Direktorių
Asociacijos

AMBULANSO PATARNAVIMAS DIENĄ IR NAKTĮ.
★
TURIME KOPLYČIAS VISOSE MIESTO DALYSE.

PHILLIPS - LABANAUSKAS
3307 So. LITUANICA AVE. Tel.: YArds 7-3401

BUTKUS - VASAITIS
1446 So. 50th Ave., Cicero, Ill. Tel.: OLympic 2-1003

PETRAS BIELIŪNAS
4348 So. CALIFORNIA AVE. Tel.: LAfayette 3-3572

GEORGE F. RUDMINAS
3319 So. LITUANICA AVE. Tel.: YArds 7-1138 - 1139

STEPONAS C. LACK IR SŪNŪS
(LACKAWICZ)
2424 WEST 69th STREET REpublic 7-1213
2314 WEST 23rd PLACE VIrginia 7-6672
11028 SOUTHWEST HIGHWAY, Palos Hills, Ill. 974-4410

P. J. RIDIKAS
3354 So. HALSTED STREET Tel. YArds 7-1911

TRUMPAI

★

— **Marija Degutytė** iš Bogan aukšt. mokyklos gavo Illinois valstijos konkursinę stipendiją. Tos mokyklos Ingrida Kasiulytė dalyvavo poezijos vokiečių kalba konkurse ir laimėjo pirmą vietą.

— **Charlotte A. Martinkutė** iš Marquette Parko, Washington State universiteto studentė, gavo $100 premiją už tyrinėjimo darbą augalų biochemijoje. Jos tyrinėjimo aprašymas "Metabolism of Menthone" bus atspausdintas moksliniame žurnale.

— **Vaclovas Senuta** išrinktas Amerikos Lietuvių Tautinės Sąjungos S. Bostono skyriaus pirmininku, Al. Griauzdė — sekr., Kazys Adomavičius — ižd., Bronius Bajerčius ir Gediminas F. Ivaška — valdybos nariais, Juozas Bakšys Tautinių namų administratorium.

— **K. Karalis** išrinktas ALTS Klevelando skyriaus pirmininku, A. Jonaitis - vicepirm., E. Maslauskienė — sekr., A. Bakūnienė — ižd., J. Zagarskas — parengimams.

— Philomena D. Pakel ir Juozas Bacevičius yra išrinkti Southwest Realty Board vicepirmininkais, Lorraine Seidel iš Chicago Taupymo B-vės garsinimų bei ryšių su visuomene pirmininke. Organizacijai priklauso lietuviams žinomas nekilnojamos nuosavybės pirkimo-pardavimo tarpininkas Balys Budraitis. Narių mėnesinis susirinkamas bus balandžio 19 d. 12 val. Golden Ox restorane.

— **Pijus Mičiulis, Gulfport,** Fla., kiekvienais metais stambesne auka paremia Naujienų leidimą. Apmokėdamas prenumeratą ir keisdamas adresą atsiuntė dvidešimt dolerių auką. Dėkui už ją ir už velykinius sveikinimus ir gerus linkėjimus.

— Stasys Misiulis iš Edmonton, Albertos provincijoje, taip rašo: "Kaip greitai tas laikas bėga. Rodos dar visai neseniai užsisakiau **Naujienas** pusei metų, šiandien žiūriu, kad laikas vėl mokėti. Siunčiu $23 pusei metų. Likutis **Naujienų** paramai. Už 13 amerikoniškų dolerių aš sumokėjau **$17.37** kanadiškų. Taigi mūsiškis gerokai nukrito. Linkiu Jums visiems linksmų Velykų!" Dėkui už laišką ir už auką.

— **Dėkui Annai Makauskienei** iš Clarendon Hills, Ill., už velykinius sveikinimus, gerus linkėjimus ir už $5 auką.

— *Ona Didžbalienė,* Addison, Ill., vykdydama šeimos tradicijas — remti lietuvišką spaudą, pratęsdama prenumeratą, atsiuntė $5 auką. P. Žilėnas iš Arvida, Que., **atsiuntė $2 už kalendorių.** Dėkui.

— **Šakių Apskrities Klubas,** savo metinės apyskaitos proga, parėmė Naujienų leidimą dvidešimt dolerių auka ir ją atsiuntė per J. Litviną. Dėkui valdybai ir visiems to klubo nariams.

— *Illinois valstijos loterijoje* balandžio 12 d. Big Pay Day lošime laimėjo 166, 81, 0 ir 8310. Treasure Hunt lošime laimėjo 47, 46, 27, 25, 12 ir 40.

— *JAV LB (R) Cicero Apylinkės Valdyba* rengia Jaunimo meno talentų pasirodymo popietę, kuri įvyks š. m. balandžio mėn. 22 dieną 11:45 val. ryto Šv. Antano parapijos salėje, 1500 So. 49th Ct., Cicero, Ill. Bus vaišės. *Valdyba*

● **Vilniaus Universiteto** 400 metų sukakties minėjime, kurį rengia Korp! Neo-Lithuania, 1979 m. gegužės 13 d. 3 val. p. p. Jaunimo Centre. Paskaitas skaitys prof. dr. V. Mačiūnas ir prof. dr. J. F. Cadzow, įtarpuose Izabelė Savickaitė-Žmuidzinienė recituos iš prof. J. Puzino ir prof. B. Sruogos raštų Vilniaus temą. Į minėjimą kviečiami visi lietuviai, įėjimas laisvas.

— *JAV (R) LB-nės Vidurio Vakarų Apygardos valdyba* š.m. balandžio mėn. 28 d. (šeštadienį) 9 val. ryto (registracija Šaulių Namuose, 2417 W. 43rd St., Chicago, Illinois 60632) šaukia Tarybos narių ir atstovų metinį suvažiavimą. Banketas 7 val. 30 min. vakaro toje pačioje salėje. Visa lietuviška visuomenė suvažiavime ir bankete nuoširdžiai kviečiama dalyvauti. Banketui vietas rezervuoti šiais telefonais: 737-4324 ir 523-0148.

JAV R LB V.V. Apygardos Valdyba

— **Susivienijimo Lietuvių** Amerikoje 134-ji Moterų kuopa ruošia metinę žaidimų popietę (Card and Bunco Party) sekmadienį, balandžio 22 d., 2 val. popiet Dariaus-Girėno salėje, 4416 So. Western Ave. Vertingos dovanos ir vaišės. Auka $1,25. (Pr.)

— **DAUG ĮVAIRIŲ PUOŠMENŲ.** Mokame $6.4 už sidabrinius dolerius (V. F. or better condition). Mokame aukščiausias kainas už sidabrines monetas. Perkame pašto ženklus ir pinigų kolekcijas.

PATRIA,
4207 So. Sacramento,

— **Horoscopes or Astrologica Tarot Card Readings.** Saturday 11 to 5 no appointment necessary. ELINOR JAKSTO, 17 N STATE St., Rm. 1717. Mes kal- 925-8392. Professional Member American Federation of Astrologers. (Pr)

● **Prilimami** asmenys, reikalingi globos. Bus rūpestingai prižiūrėti. Teirautis tel. 436-6294. (Pr).

Išgriovė maištininko namą

NAIROBI, Kenija. — Penktadienio rytą Rodezijos karo aviacija Zambijoje išgriovė Rodezijos maištaujančio juodžių vado Joshua Nkomo rezidenciją.

Lakūnai taip taikliai numetė bombas, kad Nkomo namas tuojau buvo iškeltas į padanges. Namas užsiliepsnojo. Parvežtos fotografijos rodo, kad lakūnai buvo geri šauliai. Nkomo buvo pradėjęs pasitarimus su kitų Rodezijos politinių partijų atstovais, bet paskutiniu metu pasipriešino ir nutarė rinkimuose nedalyvauti. Jis norėjo griežtų pakaitų visoje Rodezijos valdymo sistemoje, bet dauguma atsisakė.

— Floridos baseine prisiveisė piranės žuvys.

— Šiandien JAV degalų atsargos yra mažesnės, negu praeitais metais buvo. Pirktą gazoliną JAV priverstos perleisti savo sąjungininkams.

KAIP SUDAROMI TESTAMENTAI

Tuo reikalu Jums gali daug padėti teisininko Prano Šul paruošta, — teisėjo Alphonse *Wells* peržiūrėta, "Sūduvos" išleista knyga su legališkomis formomis.

Knyga su formomis gaunama Naujienų administracijoje 1739 South Halsted St., Chicago, IL 60608. Kaina $3.00, su formomis — $3.90.

Pašto išlaidoms pridėti 90c.

Juozo Šmotello

ATSIMINIMŲ SKIRSNELIAI

Graži, lengvai skaitoma ir įdomi 250 puslapių knyga sukrauta autoriaus troboje.

Čikagos ir apylinkės lietuviai, skirsnelių mėgėjai, prašomi atvykti ir knygą pasiimti. Kitur gyvenantieji prašomi užsisakyti paštu.

Knygos kaina — 5 doleriai.

Autoriaus adresas:
7114 S. Campbell Ave.,
Chicago, IL. 60629.

SUSIRINKIMŲ PRANEŠIMAI

UTENOS KLUBO susirinkimas įvyks antradienį, balandžio 17 d., 6:00 val. vak. Joanos salėj, 4258 S. Maplewood. Po susirinkimo bus vaišės.
A. Brokevičius, rašt.

Kviečiame visus, kurie domisi Florida, suvažiuoti į SUNNY HILLS

Gegužės 26, 27 ir 28 d. d.

Dėl informacijų kreipkitės į:

V. Belecką, Sunny Hills — 904—773-3333
R. Kezį, New York — 212—769-3300
J. Zubavičių, New Jersey 201—381-3198
D. Dulaitį, Detroite 313—549-6878
J. Mikonį, Clevelande 216—531-2190
M. Kielą, Chicagoje 312—737-1717

1979 METŲ KELIONĖS Į VILNIŲ

1. BALANDŽIO 10 — BALANDŽIO 26 D.
2. BIRŽELIO 26 — LIEPOS 5 D.
3. LIEPOS 34 — RUGPČ 2 D.
4. RUGPIŪČIO 21 — RUGPČ. 30 D.
5. SPALIO 2 — SPALIO 18 D.

1 ir 5 kelionės — 17 dienų Čikaga — Luxembourgas — Maskva (1) — Vilnius (5) — Ryga (7) ir atgal Maskva (1) — Luxembourgas (1) — Čikaga - Pilna kaina — $1195.00

2, 3 ir 4 kelionės — 10 dienų — Čikaga — Lixembourgas — Maskva (1) — Vilnius (5) ir atgal — Maskva (1) — Luxembourgas (1) — Čikaga - Pilna kaina $1095.00

Kelionėje galima Luxembourge atsiskirti nuo grupės ir pasilikti Europeje iki 45 d. ir grįžti tuo pačiu bilietu.

Marius Kiela
6557 So. Talman Ave.
Chicago, Ill. 60629
312-737-1717
— arba —
GORDON TRAVEL SERVICE
Prudential Plaza
Chicago, Ill. 60601
312-644-3003

J. VENCKAUSKAS
REMODELING
Atlieka įvairius namų teisymo darbus.
Tel. 582-7606

Advokatas
JONAS GIBAITIS
6247 So. Kedzie Avenue
Tel. — 776-1225
Chicago, Illinois 60629
Darbo val. nuo 9 iki 7 val. vak. Šeštad. 9 val. iki 1 val. p. p.

LIETUVIS DAŽYTOJAS
4612 S. Paulina St.
(Town of Lake)
Dažo namus iš lauko ir iš vidaus. Darbas garantuotas.
Skambinti YA 7-9107
STASYS ŠAKINIS

Importuoti kristalai, porcelianiniai servizai, gintaro karoliai ir žiedai, China Rosenthal ir kitos dovanos.
Perkam pašto ženklus bei monetų kolekcijas.
(Prekybininko Estkos šeimos vedamas biznis)
PATRIA CO.
4207 S. Sacramento (kampas Archer ir Sacramento)
Tel. 247-5081

SIUNTINIAI Į LIETUVA
MARIJA NOREIKIENĖ
2608 West 69th St., Chicago, Ill. 60629 ● Tel. WA 5-2787
Didelis pasirinkimas geros rūšies įvairių prekių.
MAISTAS IŠ EUROPOS SANDĖLIŲ

SIUNTINIAI Į LIETUVA
Cosmos Parcels Express Corp.
MARQUETTE GIFT PARCELS SERVICE
2501 W. 69th St., Chicago, Ill. 60629. — Tel. WA 5-2737
V. VALANTINAS

MISCELLANEOUS
Įvairūs Dalykai

L. J. ČIAPAS
INCOME TAX SERVICE
MIDLAND SAVINGS & LOAN
4040 S. Archer Ave.
Tel.: 376-1522

RENTING IN GENERAL
Nuomos

MARQUETTE PARKE ramiam gyventojui ar porai žmonių išnuomojamas naujai dekoruotas butas 1-me aukšte. Galima dabar pamatyti susitarus.
Tel. 737-8534.

HELP WANTED — FEMALE
Darbininkių Reikia

VAIKO PRIEŽIŪRA IR LENGVA NAMŲ APŽIŪRA

Gyventi vietoje, privačiame kambary je su vonia ir TV, profesionalų poros šeimoje, Hyde Parko-Kenwood apylinkėje. Reikia kalbėti angliškai.
Skambinti angliškai. Tel. 536-0380.

HOUSEKEEPER—BABY SITTER

Experienced, mature woman wanted to live in private Oak Lawn home. Includes laundry, lite housekeeping and care of 2 children ages 13 and 18 months. Sundays off. Some Cooking. Salary Open. Must speak English - 425-4432 or 599-7700

HOUSEKEEPER-COMPANION for invalid lady. Prefer mature woman Permanent live-in position. Room Board plus weekly pay. Own room Sundays off. Must speak English.
1405 S. Clinton, Berwyn.
Call 522-2218

REGISTERED NURSE
part-time 11:00 to 7:00 a.m.
R. N. or LPN
full-time 3—11 p. m. or 7—3 p. m
MONTICELLO CONVALESCENT CENTER
600 W. Ogden Ave.
Hinsdale
Call 325-9630

STENO—TYPIST

Have We Got A Job For you . . . And You . . . and you!
That's right . . . Victor has all type of temporary job assignments.
We Currently Need:
SECRETARIES TRANSCRIBERS
TYPIST
ADDING MACH. OPRS.
(Compare the Difference)
VICTOR TEMPORARIES
(Sub. of Walter Kidde Co.)
100 W. Monroe - 782-6244
(Call Raima Plechavičius)
4013 N. Milwaukee - 685-4904
Equal opportunity employer M/F

EXPERIENCE HOUSEKEEPER

1 or 2 persons to care for house laundry, and cooking for 2 adult executives. 2 dogs. No children. Must have recent references. Live-in quarters. Lincoln Park area.
Call 871-0666

LPN's 11—7

Full time and part time for North side, not for profit, long term care facility. Salary competitive plus benefits.
1415 W. Foster, Chicago
Miss C. Churchill, Dr. of Nurses
769-5500

REAL ESTATE

Namai, Žemė — Pardavimui
REAL ESTATE FOR SALE

Namai, Žemė — Pardavimui
REAL ESTATE FOR SALE

PASKOLOS PERKANT NAMUS, DAROMOS ILGIEMS TERMINAMS IR ŽEMAIS NUOŠIMČIAIS MĖNESINIAIS IŠSIMOKĖJIMAIS
DĖL VISŲ INFORMACIJŲ KREIPTIS Į
MUTUAL FEDERAL SAVINGS
PETRAS KAZANAUSKAS, Prezidentas
2212 W. Cermak Road Chicago, Ill. Virginia 7-7747

Registruokite savo namus, biznius, sklypus pardavimui jau 26-tus metus veikiančioj įstaigoj, o pirkdami pasiteiraukite.

ŠIMAITIS REALTY
Notary Public
Insurance, Income Tax
2951 W. 63rd St. Tel. 436-7878

M. L. S.
Gausus namų pasirinkimas pietvakariuose
BUDRAITIS REALTY
Įvairi apdrauda —INSURANCE
BUTŲ NUOMAVIMAS—parenkam nuomininkus
4243 W. 63rd St., Chicago
Tel. 767-0600.

ST. MARY STAR OF THE SEA

Nevietinis savininkas verčia greitai parduoti puikų 6 kambarių namą plius 4 kambarių butą uošviams, plius sklypą, ant kurio galima pastatyti. Labai gražiai iškaltas, 2 mašinų garažas, su įėjimu į jį, didžiulė virtuvė su plytelėmis ir kabinetais, į pietus nuo 63-čios gatvės.
Tel. 254-8500

BUSS. OPP. — IN TOWN
Biznio Proga — Mieste

Marquette Parke, 2638 W 69 St., parduodama linksma lietuvių užeiga-taverna su namu 5 kamb. butas, 2 mašinų garažas, apsauga nuo potvynio ir kiti pagerinimai.
Tel. 776-4959

HELP WANTED — MALE
Darbininkų Reikia

3 MACHINISTS NEEDED

BURNING Machine Operator, for operator's electric eye flame cutting machine or familiar with plate burning to learn operation. Some drafting experience preferred.
EXCELLENT SALARY
Call 666-1151

SERVICE TECHNICIAN

Leading manufacturer of business machines needs men with electronic aptitude to train as Service Technicians. Applicant must be high school grad and neat appearing. Excel. company benefits and working conditions. We will hire, men with previous electronic exp. or train men with electronic education.
Contact Mr. J. Tully 427-9253
MONROE THE CALCULATOR CO.
623 S. Wabash ave.
EOE

Man wanted to yearn glass and mirror trade. Experience preferred, but will train. Small shop.
Mon. thru Fri. 8 to 5.
J. FRANK GLASS CO.
1418 N. Wells St.
642-9553

JOURNEYMAN
MECHANIC—TRAILER

Trailer repairs, outside work, 6 or 7 days. O.T. available. Tools provided. Must be willing to work any shift. Call Mr. Davis between 9 A.M.-5 P.M. 485-0643

ELECTRICAL DRAFTSMEN

needed in Western Suburbs. Petro Loading Terminals. Good pay, good working conditions.
Call/Send Resume to:
CONSULTANTS & DESIGNERS, INC.
350 W. Kinzie, Chicago, Ill. 60610
Phone 644-0444

BAKER—EXPERIENCED

Hours: 6 PM to 11 PM or 11 PM to 3 AM. Part or Full time.
MR. DO-NUT
354-2644, LaGrange
Call before noon or after 8 PM

SKAITYK PATS IR PARAGINK DAR KITUS SKAITYTI DIENRAŠTĮ "NAUJIENOS"

O GERIAUSIAI ČIA

LABAI ŠVARUS 2 butų namas ir garažas, elektrinės durys, atskiri gazu šildymai, Brighton Parke. $37,000.

$7,500 lengvų pajamų iš gražaus mūrinio namo Marquette Parke. Gazu šildymas, apsauga nuo potvynio, kaina $57,000.

2 AUKŠTŲ mūro namas ir 2 auto garažas. Apie $6,000 pajamų. Naujas stogas, gazu šildymas, apsauga nuo potvynių, aluminum langai, galite pirkti už $41,800.

MODERNUS 15 metų mūro namas. 2 butai ir profesionalui Lukšus ofiso patalpa. Daug priedų. Marquette Parke. aukšta kokybė, $50.000.

MODERNUS 2 aukštų mūro namas, apie $18,000 pajamų. Geros sąlygos. Marquette Parke.

VALDIS
REAL ESTATE
2625 West 71st Street
Tel. 737-7200 arba 737-8534

ELECTROS ĮRENGIMAI, PATAISYMAI
Turiu Chicagos miesto leidimą. Dirbu ir užmiesčiuose greit, garantuotai ir sąžiningai.
KLAUDIJUS PUMPUTIS
4358 So. Washtenaw Ave.
Tel. 927-3559

DĖMESIO
62-80 M. AMŽIAUS VAIRUOTOJAI
Tiktai $98 pusmečiui automobilio Liability apdraudimas pensininkams
Kreiptis:
A. LAURAITIS
4645 So. ASHLAND AVE.
523-8775

A. TVERAS
Laikrodžiai ir brangenybės
Pardavimas ir Taisymas
2646 West 69th Street
Tel. REpublic 7-1941

Siuntiniai į Lietuva ir kitus kraštus
P. NEDZINSKAS, 4065 Archer Av.
Chicago, Ill. 60632. Tel. YA 7-5980

M. ŠIMKUS
Notary Public
INCOME TAX SERVICE
4259 S. Maplewood. Tel. 254-7450
Taip pat daromi vertimai, giminių iškvietimai, pildomi pilietybės prašymai ir kitoki blankai.

BEST THINGS IN LIFE
Call Frank Zapolis
3208½ W. 95th St
GA 4-8654
STATE FARM INSURANCE
State Farm Life Insurance Company

ADVOKATAS
CHARLES P. KAL & Associates
2649 West 63rd Street,
Tel. 776-5162
Trečiadieniais iš anksto susitarus. Šeštadieniais iki 12 v.
Vakarais tel. RE 7-5047.
Raštinė veikia jau daugiau kaip 40 metų, patarnaudama klientams.

The Di-Gel Difference
Anti-Gas medicine Di-Gel adds to its soothing Antacids.
Di-Gel.
The Anti-Gas Antacid.