Library of Congress Gr.
Periodical Division
Washington, D. C. 20540

NAUJIENOS

VISŲ LIETUVIŲ LAIKRAŠTIS UŽ TAUTOS LAISVĘ

THE LITHUANIAN DAILY NEWS

The First and Greatest Lithuanian Daily in America
NAUJIENOS
The Lithuanian Daily News
Published by The Lithuanian News Publishing Co., Inc.
1739 So. Halsted Street, Chicago, Ill. 60608
HAymarket 1-6100
Over One Million Lithuanian In The United States

VOL. LXVII — Price 25c — Chicago, Ill. — Trečiadienis, Wednesday, February 13, 1980 — Nr. 30

RUSAI TURI ATŠAUKTI VISUS SAVO KARIUS

TYRINĖJIMAS ABSCAM NUTRAUKTAS, SEKS OFICIALŪS APKLAUSINĖJIMAI

KYŠININKAVIMU ĮTARTI 8 KONGRESO ATSTOVAI. NORIMA IŠAIŠKINTI, KAS SLAPTĄ FBI TYRINĖJIMĄ IŠKĖLĖ AIKŠTEN

WASHINGTON, D.C. (AP). — Politinius sluoksnius sujudino ir sujaudino žinios bei duomenys FBI slaptų tyrinėjimų, žinomų Operacijos Abscam vardu. 18 mėnesių buvo tyrinėjama kyšininkavimai ir kiti nesąžiningumai Kongrese bei valdžios institucijose, kol ši slapta operacija dar nežinia kokiu būdu išaiškėjo spaudoje.

Operacijos Abscam autorium reikia laikyti New Yorko gyventoją Melvin Weinberg, 55 metų politikierių ir panašių projektų autorių ne tik JAV, bet ir Europoje, Azijoje ir Pietų Amerikoje. Į jį kreipėsi Hauppauge, N.Y., FBI poskyrio viršininkas John Goode, prašydamas padėti išaiškinti meno kūrinių ir vertybės popierių vagystes. Weinberg pasiūlė didesnį dalyką: pradėti aiškinti kyšininkavimą valdžios viršūnėse bei Kongrese. Jo projektu buvo panaudoti FBI agentai, aprengti arabų šeichais. Dabar jis bus vienu iš pagrindinių liudininkų Teisingumo departamento keliamose bylose.

Vyr. prokuroras Benjamin R. Civiletti pirmadienį Spaudos klube pareiškė, kad bylos bus keliamos tik aštuoniems Kongreso atstovams, nes slapta Operacija Abscam išryškėjo žinių tarnyboje nebaigus tyrinėjimą. Sostinėje kursuoja žinios, kad dėl to bus klausinėjami 100-200 Teisingumo departamento tarnautojų ir bus panaudojamas melo detektorius.

Departamento žiniomis, tam darbui pakviestas Čikagos advokatas Justin Stanley. Connecticut valstijos prokuroras Dick Blumental pakviestas pravesti tardymus Profesionalų Atsakomingumo įstaigoje.

Taip pat ryšium su Operacija Abscam panaikinta Casino Kontrolės komisija, nes jos nariai yra įvelti į kyšininkavimo skandalą. Gub. Brendan T. Byrne vieton tos komisijos sudarė tarybą.

— Medicinos biuletenis pirmadienį pranešė, kad Jugoslavijos prezidentas Tito turės būti Liublijanos klinikoje, nes amputavus koją, prie kepenų ir virškinimo nenormalumų prisidėjo širdies ligos.

— Dalinas saulės užtemimas bus šį šeštadienį, bet Amerikoje jis nebus matomas.

KALENDORĖLIS

Vasario 13: Maura, Benignas, Raudė, Ugnė, Algaudas, Viligalis.

Saulė teka 6:50, leidžiasi 5:20.

Oras šaltas.

AMERIKOJE YRA DAUG RUŽAVŲ AGENTŲ

CHICAGO, Ill. — 1300 bangą radijo komentatorius pareiškė, kad dabartiniu metu Maskva Amerikoje turi iki 25,000 pasižadėjusių su ja bendradarbiauti agentų. Vieni yra tikri šnipai, kiti pranešą tiktai silpnas žinias, o tretieji ardo gyvenimą Amerikoje, kelia nerimą, bande suvienyti ko negalima suvienyti, ir išardyti tai, ko negalima, nesugadinus, išardyti.

Anot komentatoriaus, nesunku rusams naujus bendradarbius užverbuoti. Su pavergtų tautų žmonėmis jie naudojasi gudria taktika: kelione į Maskvą, Kievą ar Vilnių iš okupanto priešo padaro neutralų, o vėliau iš neutralaus žmogaus jau lengviau padaryti bendradarbiautoją. Radijas pasakė, kad keli lietuviai su rusais aktyviai bendradarbiauja.

LIBANAS BIJO PILIETINIO KARO

BEIRUTAS, Libanas. — Libano gyventojai bijo pilietinio karo, kai išvyks Sirijos 5,000 kareivių. — Mums nepatinka, kad Libane būtų svetimos valstybės kareivių, — laikraštininkui tarė advokatas Mišlavi, — bet dabar palaukite, nepalikite mus be jokios apsaugos.

Kaip Libano musulmonai, taip ir Libano krikščionys reikalauja apsaugos. Jie žino, kad netrukus prasidės pilietinis karas ir bus labai pavojinga ne tik naktimis, bet ir dienomis. Neapykanta tarp musulmonų ir krikščionių Libane tokia didelė, kad jie nesitiki patys susivaldyti.

Sirija tikėjosi valdyti Libaną, todėl ir siuntė ten savo diviziją, bet dabar jie įsitikino, kad nieko iš to nebus. Libanas pamažu atsigauna ir pradės tvarkyti savo ūkio ir valstybės reikalus, jeigu vėl nepasikartotų pilietinis karas.

CYRUS VANCE
Secretary of State

Sovietų valdžia vartoja karo jėgą taikioms tautoms pavergti, bet nori sudaryti įspūdį, kad jie siekia taikos Maskvos olimpiadoje, — sportininkų vadams pasakė Valstybės sekretorius.

Žiemą ar vasarą, Paryžiun nuvažiavę amerikiečiai būtinai aplanko Eifelio bokštą.

CHICAGOJE SUSIRINKO APIE PUSANTRO TŪKSTANČIO ŽMONIŲ

SVEIKINO VYRIAUSYBĖS ATSTOVAI, UKRAINIEČIAI, LATVIAI, ESTAI IR KITI

(Tęsinys)

Antrą valandą rinkomės į Marijos aukšt. mokyklą akademijai. Įėjimas 2 dol.

Bemaž punktualiai programą pradėjo ponai Teodora Kuzienė, tautiniais rūbais pasipuošusi. Vadovavimą perdavė skyriaus pirmininkui Juliui Kuzui.

Įnešamos vėliavos: Dariaus-Girėno bei Don Varno postų veteranai, šauliai, savanoriai, R. Liet. B-nė, vyčiai ir akademikai. Iš viso 15 vėliavų.

Giedama JAV ir Lietuvos Tautos himnai. Solistės — M. Momkienė ir G. Mažeikienė. Akompanuoja muzikas Al. Vasaitis.

Invokaciją skaito: studentai — V. Jonušienė, V. Burokaitė ir A. Gerulis. Nepriklausomybės aktą perskaitė savanoris J. Vilutis.

Prašė savanorius atsistoti. Salėje suskaičiau tik 10. Retėja mūsų tėvynės laisvės kovotojų eilės.

ALTos atstovas ir Sandaros redaktorius Gr. Lazauskas skaitė paskaitą. Padaryta istorinė Lietuvos kūrimosi apžvalga, iškovota ir vėl prarasta jos laisvė. Kvietė būti veiningais ir remti VLIKo ir ALTos pastangas kovoje už Tėvynės laisvę. Publika plojo už kruopščiai paruoštą paskaitą.

Prasidėjo sveikinimai. Pirmas sveikino kongresmanas Martin A. Russo, ukrainiečiai, latviai ir dar keletas kitų. Kongresmanas Frank Annunzio atsiuntė telegramą. Nebuvo burmistrės, nes užimta su streikų likvidavimu. Gen. konsulė J. Daužvardienė susirgusi. Kadangi tik scena apšviesta, tai patamsy salėje negalėjau užrašinėti. Aukų rinkimo metu žmonės skundėsi, kad negali adreso įrašyti voke. Šerifas Elrod, pasiramstydamas lazdomis, gana gražiai pasveikino priėjęs prie mikrofono.

Anglų kalba rezoliuciją perskaitė ponia K. Austin. Ji, berods, bus persiųsta Amerikos vyriausybei.

Išnešios vėliavos ir padaryta 10 minučių pertrauka.

Po pertraukos dainavo pavieniai ir solo ponios M. Momkienė ir G. Mažeikienė, ir A. Brazis. Pabaigai visi trys užtraukė "Lietuva brangi, mano tėvyne". Publika sustojo tos giesmės garbei. Dainininkės apdovanotos gėlėmis.

4 val. iškilmės baigėsi. Salę saugojo trys policijos mašinos.

Salės scena buvo papuošta didele leituviškąja trispalve, ant kurios buvo vytis.

Buvo išleista programa, kurioje atspausdinti gubernatoriaus merės ir kitų pareigūnų pareškimai.

VLIKo ir ALTos vadovybės tarpusavyje gana darniai kooperuoja. Paskelbė atsišaukimus. Tautinės ir patriotinės organizacijos rengia iškilmingus minėjimus ir renka aukas. Palaiko artimą kontaktą su Baltaisiais Rūmais.

Pagal nusistovėjusias tradicijas Senatas ir Atstovų Rūmai įsijungė į mūsų Tautos nepriklausomybės minėjimą. Kalbėtojai sveikina, kelia viltingų linkėjimų. Šįmet Senate vadovaus senatorius Charles H. Percy, o Atstovų Rūmuose — kongresmanas Fr. Annunzio. Kunigai sukalbės invokacijas.

Džiugu, kad galingiausia pasaulio valstybė nepripažino Pabaltijo valstybių inkorporavimo į Sovietų Sąjungą ir rengiasi Madrido konferencijoje ginti pavergtųjų teises.

Dieve, laimink mūsų tautiečių pastangas kovoje už Tėvynės laisvę!

KEIČIA SĄLYGAS AMERIKIEČIAMS PALEISTI

TEHERANAS, Iranas. — Iki šio meto Irano revoliucinis komitetas reikalavo atiduoti Iranui šachą Reza Pahlevį už sutikimą paleisti Teherane komunistų studentų pagrobtus JAV ambasados patarėjus, tarnautojus ir visus dokumentus.

Naujai išrinktas prezidentas Bani Sadr šeštadienį paskelbė, kad dabar pakeistos sąlygos amerikiečiams paleisti. Reikalavimas, kad amerikiečiai atiduotų Iranui buvusį šachą, yra atmestas. Dar lieka nutarimas išaiškinti sulmtiesiems, kiek žalos šachas yra padaręs iraniečiams, kaip apiplėšęs krasto iždą. Teherane laikomi amerikiečiai bus supažindinti su Irano šijitų primetamais kaltinimais šachui ir visai jo šeimai.

Prezidentas Carteris atmetė bet kokius dabartinės Irano valdžios reikalavimus. Jis sutinka tartis su nauju prezidentu tik tuo atveju, jeigu JAV diplomatai pirma bus paleisti be jokių kaltinimų.

AMERIKOS KARIAI — NEPRAUSTABURNIAI

WASHINGTON, D.C. — Kongreso pakomitetis pradėjo penkių moterų apklausinėjimą apie jaunų moterų tarnybą JAV kariuomenėje. Pirmoji liudininkė buvo eilinė karė Sara Tolaro. Ji tarnauja Meade kareivinėse. Ji gražiai nuaugusi, raumeninga ir turi labai stiprius nervus. Prieš stodama į karo tarnybą, ji padainuodavo ir pašokdavo, kartais gerokai nusirengdama.

— Kavinėse vyrai paleisdavo liežuvį, pamatę nusirengusią moteriškę, bet tokių nepraustaburnių vyrų, kokių yra Meade kareivinėse, dar niekur nebuvau girdėjusi. — Kongreso pakomitečio nariams pasakė JAV karė, perėjusi visas mokyklas ir kursus. Ji prašė Kongreso narius imtis priemonių, kad kariai išmoktų suvaldyti liežuvį, tai moterims būtų lengviau tarnauti kariuomenėje.

Pora pulkininkų prisipažino, kad jų kareivinėse kareiviai kartais paleidžia liežuvį, bet jie tikisi, kad nebus didelė problema karius suvaldyti.

GODUNOVAS LENGVAI PAŠOKO

CHICAGO, Ill. — Buvęs gabus Sovietų Bolšoj teatro šokėjas Aleksander Godunov vakar didžiojoje Chicagos operos salėje šoko "Don Kichotą". Pradžioje jis buvo beplanuojąs šokti su geriausia Amerikos baleto artiste, bet paskutinėms dienoms jis vis dėlto paprašė Nataliją Makarovą kartu su juo šokti. Ji meistriškai atliko savo dalį ir Godunovas savo judesiais sužavėjo žiūrėtojus, nors buvo aišku, kad šioji nebuvo jo geriausia forma, nes jau apie šešis mėnesius jam nebuvo progos viešai pasirodyti. Baleto mėgėjai vis vien buvo labai patenkinti ir plojimams nebuvo galo.

BRZEZINSKIS TVIRTINA, KAD MASKVA DAUGIAU NEGALĖS APGAUTI

OMANAS, KENIJA, SOMALIS LEIS JAV NAUDOTI LAIVYNO BAZES IR AERODROMUS

WASHINGTON, D.C. — Jeigu Sovietų valdžia nori, kad santykiai su JAV pasikeistų, tai privalo atšaukti visas Sovietų karo jėgas iš Afganistano, antradienio rytą pareiškė Zbigniew Brzezinski, prez. Carterio saugumo reikalams patarėjas. — Sovietų propagandos agentūros ir radijas skelbia, kad Sovietų karo jėgos bus atšauktos, kai Afganistano vyriausybė prašys, kad jos išeitų.

Brzezinskis tvirtina, kad JAV tokių sąlygų nepriima. Sovietų valdžia neprivalo statyti jokių sąlygų. Sovietų karo jėgos privalo išeiti besąlyginiai. Rusai privalo atšaukti visas savo karo jėgas, kad Afganistanas liktų nepriklausomas, kaip jis buvo anksčiau. Sovietų karo jėgų dalinas atšaukimas nieko nereiškia, jeigu ji nori laukti, kol primes ir įstiprins kvislingų vyriausybę Afganistane. Afganistano gyventojai patys privalo tvarkyti savo reikalus.

— Sovietų Sąjunga dar pajus JAV galią, jeigu ji mano, kad dalinu karo dėlinių atšaukimu, bet visos valstybės pavergimu galės valdyti pagrobtą kraštą, — pareiškė saugumo tarybos pirmininkas Brzezinskis.

Sovietų spauda praneša, kad Maskvos olimpiada privalo įvykti liepos mėnesį, kaip praeitais metais buvo galutinai sutarta. Sovietų spauda anksčiau paminėjo, kad olimpiada būtų galėjusi būti iškelta iš Maskvos į kitą vietą, bet antradienį paskelbtas pranešimas reikalauja, kad olimpiada būtų Maskvoje, kaip prieš metus buvo sutarta. Sovietų valdžia nesutinka kelti į kitą miestą ir nenori atidėti. Ji tvirtina, kad Sovietų karo jėgų pasiuntimas į Afganistaną nieko bendro nebeturi su Maskvos olimpiada. Sekretorius Vance tvirtina, kad Afganistano pavergimas paneigia pagrindinius olimpiados principus. Graikai olimpiadas pradėjo ruošti taikos sumetimais, tuo tarpu Sovietų įsiveržimas į Afganistaną yra panaikinimas taikos principų, pavergimas ir išnaudojimas didelės, bet silpnesnės tautos. Šiuo atveju negali būti jokio kompromiso, Sovietų valdžia privalo atšaukti visas savo karo jėgas iš tos valstybės. Prezidentas Carteris pareiškė, kad ji privalo atšaukti.

Musulmonų valstybių ministeriai, suvažiavę į Islamabadą, reikalavo, kad iš Afganistano būtų atšauktos rusų jėgos ir rusų primesta valdžia, kurios prezidentus skiria ir šalina Maskva. Afganistanas privalo būti nepriklausomas, valdžia privalo būti pačių afganistaniečių rinkta, ji privalo laikyti Afganistano įstatymų ir papročių.

Šie pareiškimai Sovietų valdžiai labai kartūs. Brežnevas yra įsitikinęs, kad jam pavyks su amerikiečiais susitarti, bet šį kartą prezidentas Carteris yra pasirėžęs jokių nuolaidų nedaryti. Panašiai samprotauja ir musulmonų valstybės.

Maskvai nepatiks pranešimas, kad JAV pavyko susitarti su Omano vyriausybe dėl laivyno ir aviacijos bazių. Amerikos karo laivai galės naudoti Omano uostus ir aerodromus, jeigu Sovietų karo jėgos bandytų veržtis į Iraną ir artėtų prie Irano naftos versmių, esančių Irako pasienyje.

Iš Somalio ir Kenijos ateinančios žinios sako, kad tos dvi valstybės yra pasiūliusios Amerikai naudoti jų uostus, salas ir aerodromus. Nei viena valstybė atskirai nepajėgs apsiginti nuo Sovietų karo jėgų, vežančių ginklus į Pietų Jemeną ir Etiopiją. Abiejose valstybėse yra Sovietų ir Kubos karių. Rusai į tas valstybes yra privežę ginklų. Atrodo, kad rusai su kubiečiais tikėjosi užimti Šiaurės Jemeną ir veržtis į Saudi Arabiją, bet Amerikos karo jėgos gali pakeisti jų planus. Sovietų karo laivai slapstėsi, kaitalioja dažus ir vietas, tuo tarpu JAV karo laivai nesislapsto. Galimas daiktas, kad Amerikos jūreiviai turi geresnę apsaugą, jeigu nesislapsto.

IEŠKOMOS ATOMINĖMS LIEKANOMS KAPINĖS

WASHINGTONAS. — Prez. Carterio administracija antradienį prašė Kongresą patvirtinti projektus pirkti žemes vienuolikoje numatytų vietų ir jose įrengti dar atkyvių atominių liekanų sandėliavimą — kapines. Kai kuriose vietose jau buvo daromi atominiai bandymai bei sandėliuojamos radioaktyvios atominės liekanos.

Vietos yra numatytos Nevados dykumoje, Washington, Mississippi, Louisiana ir Texas valstijose, taip pat Morris, Ill., West Valley, N.Y., ir Barnwell, S.C.

ZBIGNIEW BRZEZINSKI
National Security Affairs Adviser

Saugumo tarybos pirmininkas Z. Brzezinski Brežnevui pasakė, kad rusai privalo atšaukti visus Sovietų karius iš Afganistano.

MODERNI MOZAIKA IR MAGARYČIOS

Dėsto RIMAS NERIMAVIČIUS

★

Vasario meditacijos

Užkimom nuo šauksmo: vaduoti tėvynę!
Tada, kai vilkėjom dipukų sermėgom.
O saldžios pagundos jai cento neduoti,
Kai tapom pilvoti, kai šičia atbėgom.

Ir norą, ir ryžtą išsinešėm: kautis!
Kai vilkome terbą pro šalį Kybartų,
Šiandien nevienas, subaubęs lyg jautis,
Saviškį kaip kiškį su kilpa pakartų.

Jau kuokos prie durų, nusmailintos ietys—
Ir aidi komandos: kovot ligi grabo!
Ir verčiau per galvą laimingas tautietis
Kad tapo raguotas dėl savikovos labo.

Nenorim, o turim "reorgų", "partorgų",
O manėm, kad šitaip nekrikštija niekas.
Pro ašaras juokas aplankius jų turgų—
Puodynėj degutas ir meškerei sliekas.

Vienybė težydi... vos himne užtraukę,
(O broli naivuoli, palaimintos viltys!)
Pamatom — pro seną šventadienio kaukę,
Dvikojai deglajai vėl išlenda iltys.

Dainora Garsytė

— O kaip jis nuskendo?

— Valtis apsivertė, — atsakė jie, — mes visi atsidūrėme vandenyje ir ėmėme šaukti mulai: "Duck ranką! Ajatola, duol ranką!" Jis galėjo lengvai iš tiesti ranką, bet kažkodėl nenorėjo, taip ir nuskendo.

— Vargšė aš, nelaiminga, — ėmė raudėti mulos žmona. — Jums reikėjo jam surikti: "Ajatola, imk ranką!" Juk jis pripratęs imti, o ne duoti.

● Išvietintas Palangos Juzė pasakojo Cicero miestelio tautiečiams, kad Amerikoje jam teko būti apylinkėje, kurios gyventojai buvo tiek tingūs, kad tingėdavo net galvoti. Į tą apylinkę atvyko minčių skaitytoja, bet per savaitę bankrutavo.

● Skelbiama, kad šeima, per metus uždirbanti 35 tūkstančius dolerių, negali nieko sutaupyti, dar ir skolų turi. O kaip pensininkai pragyvena?

● Mačiau politikierius, rūkančius storus ir ilgus cigarus, bet nemačiau nė vieno mokslininko, kuris rūkytų nors menkutį cigarą.

● Kas giriasi viską žinąs, ta per akis meluoja. Ne veltui vienas mokslininkas pasakė: "Aš žinau, kad nieko nežinau, o kitas nė to nežino"...

● Benzino galonas lenktyniauja su pieno galonu. Atrodo, kad benzinas laimės lenktynes. Pienu mašinos neužvesi ir jo ne sumaišysi su benzinu...

● Napoleonas su savo armija grįžo nuo Maskvos. Dabar rusai įklimpo Afganistane. Bet rusai nebijo nė sniego, nė pasaulio protestų. Modernieji kryžiuočiai pasaulį nori nukryžiuoti...

● Menas galingas ir stebuklingas. Vienas Chicagos menininstituto tarnautojas pavogė tris Cezanno paveikslus, bet buvo pagautas. Taigi stebuklas įvyko.

Don Pilotas

KODĖL MULA NUSKENDO?

Iš Irano atėjo toks anekdotas.

Mula ir keletas ūkininkų kėlėsi valtimi per didelį ežerą. Staiga pakilo stiprus vėjas, valtis apsivertė, o jie atsidūrė vandenyje. Laimei, visi išskyrus mulą, mokėjo plaukti, nusitvėrė jie už valties ir nusiyrė iki kranto. Parėjo namo, ėmė mulos žmonai pasakoti, jog mula nuskendo. Ji apsipylė ašaromis ir klausė:

MODERNIOS PASAKELĖS APIE GANDRĄ

I

— Mamyte, kaip aš atėjau į šį pasaulį? — klausia mažas Jonukas.

— Gandras tave atnešė, sūneli.

— O kaip tu, mamyte, atsiradai čia?

— Panašiai, kaip ir tu.

— O tėvelis, bobutė ir diedukas irgi panašiai?

— Savaime aišku.

— Tai, reiškia, mūsų šeimoje nebuvo normalių gimdymų.

* * *

II

Pradžios mokykloj mokytoja, pradėjusi pamoką nagrinėjimais apie braidžiojančius paukščius, sakė:

— Didžiausias iš tokių tikrai yra gandras.

Čia tuoj ją pertraukė kikenimas.

— Koks gi čia juokas, Maryte?

— Negali būti, panele mokytoja, — ėmė aiškinti mokinukė. — Ar manot, kad mes dar tokie maži, kad nežinotume, jog nėra jokių gandrų?

Nemokamas įėjimas

Mažo Škotijos miestelio kino savininkas lankėsi Londone. Prie vieno kino teatro jis matė užrašą: "Aplankykite virš 80 metų turinčias laisvo ir nemokamo įėjimo duris".

Škotui tas užrašas labai patiko. Grįžęs namo, prie savo kino iškabino tokį plakatą: "Aplankykite virš 80 metų turinčias laisvo ir nemokamo įėjimo duris, bet turite ateiti su savo tėvais".

Voverė

Per šventes bajoro rūmų vienam lange
Voveraitė bėgo be paliovos rate.
Žmonės grūdosi palangėj ir ją stebėjo,
Kai ji taip vikriai bėgo ir kojos jos mirgėjo,
O pūkuota uodega išsitiesė pavėjui.
Tupėdams ant šakos ir strazdas ją stebėjo.
"Kūmute", klausė jis, "kodėl tu taip kamuojies?"
"O, mielas drauge, aš be paliovos darbuojuos;
Bajoro reikalais turiu aš nuolat bėgti
Ir neturiu net laiko atsikvėpti;
Nėra kada man valgyt ar miegot".
Ir voverė rate iš naujo pradėjo prakaituoti.
"Kokią naudą tu atsieki,
Jei greitai bėgi, bet vis vien rate palieki".
Kai kurie užimti veikėjai
Triūsia, pluša, nuolat veikėjai
Iš kailio nerias ir pasilsėti vengia,
O reikaluos netoliau už tą voverę pažengia.

(Vytautas Petraitis, PASAKĖČIOS, 217 puslapių, kaina $3, gaunamos Naujienose.)

— Sveikas, ponas Motiejau Trainauskai iš Clevelando! Dėkoju Tau už laišką ir pinigėlius Naujienoms. Dėkoju ir už dainą, kurią buvau pamiršęs, o kai Tu priminei, ir aš atsiminiau. Dabar aš pakeičiu dainos melodiją, kad didesnis sklandumas išeitų. Padainuokiau drauge:

Gerai inkstui būt taukuose,
Gerai žmogui piniguose —
Pykš, tykš
Tra-la la-la buum!
Kam kišenėj pinigai,
Tam ir priešai yr' draugai—
Pykš, tykš
Tra-la la-la buum!
Kas be cento, tai kvailys:
Jis gal stipti pas duris —
Pykš, tykš
Tra-la la-la buum!
Niekas vargšo nepaguos,
Niekas nieko jam neduos —
Pykš, tykš
Tra-la la-la buum!

Taip, taip, ponas Motiejau, malonu, kad Tavo smegenynas nepavirto skiedromis. 92 amžiaus meteliai tai ne menkas daiktas! Laikykis ir toliau sveikas! Gal kada nors susitiksim dangaus priemenyje.

* * *

— Ir Tamstai, ponas Kaimo Jurgi, dėkoju už patarimus, patikslinimus ir linkėjimus. Malonu, kad "Keleiviui" mirus, perėjai prie Naujienų! Būsim arti mi. Sakaisi pažįstąs mane nuo senų laikų. Sakaisi žinąs mano gimimo aplinkybes... Gal ir bobute buvai? Sakai, kad Maikis esąs mano sūnus ir kad aš leidęs Maikį į aukštus mokslus, o pats likęs durnas. Visi tie prisiminimai geri ir vietoje. Sakai kad vedu su Maikiu įstatęs į Keleivį ponas Paltanavičius, bet atsiprašau, mano atmintis rodo jog tai buvo ponas A. Žvingilas. Bet tai mažmožis — Žvingilas su Paltanavičium abu buvo geri vyrai, geri lietuviai, geri SLA šulai ir geri vedum su Maikiu gerbėjai.

Ponui Kaimo Jurgiui primenu, kad nesibaderiotų su istorija, kuricje nėra satyros nei humoro. Palikim istoriją istorikams — tegul jie peckeliojasi su ta nuobodžia tema.

Prašau Kaimo Jurgio nesistebėti, kad vedu su Maikiu esąs vienodo mokslo — nei aš durnesnis, nei jis. Vedu nėjov į mokyklą, stovinčią už tvoros, ačiū mokiavos nuo redaktorių — jų redaktoriai net profesoriams gali prisilyginti.

* * *

— Neužmiršov nei Tamstelės, ponas Žemaiti, iš Brighton Parko. Būk geras, nevarvink ašarėlių! Vedu žinov, kaip liūdna skaityti lietuviškus laikraščius su aukštomis kategorijomis ir tuščiais ginčais; bet tų kategorijų vedu su Maikiu, nei Tamstelę, ponas Žemaitis, negalim nužeminti. Priimkim, kaip yra.

Aa! Kaip būtų gerai, kad visi rašantieji apsikrėstų Tamstelės polinkiais — daugiau humoro ir satyros įpintų į savo rašinius.

Bet satyra, ponas Žemaiti, tai toks paukštsi, kurį nelengva pagauti. Aš, kartais, sapne matau satyrą, bet kai pabundu, nerandu lovoje, nei po lova.

Tamstele sakysi aš ne vietoje satyros ieškau. Gal ir taip. Jei ponulis žinai satyros slėptuvę parodyk man. Ir paprasti žodžiai nevisuomet yra glotnūs: kartais švelni, kaip eriuko spurgos, o kartais kaip dagio dygliai.

Taigi, ponuli, būkim kantrūs, vertinkim apžvalgininkų raštus taip, kaip jie parašyti. Kiekvienas rašinėlis turi savi sielą ir tikslą — susigyvenkim su jais!

Prie Tamistėlės rašinių, ponas Žemaitis, gal dar bus progų sugrįžti.

Tėvas

Retenybė

JAV turistas mažo prancūzų miestelio restorane užsisakė porą kiaušinių ir sumokėjo du dolerius.

— Ar pas jus kiaušiniai retenybė? — paklausė amerikietis.

— Ne, ponas, — atsakė valgyklos padavėjas, — pas mus amerikiečiai retenybė.

✶

MUSIŲ PASIKALBĖJIMAS

— Juokingi tie žmonės,—sako viena musė.

— Kodėl?

— Tik įsivaizduok. Taip rūpestingai įsirengia sienas ir lubas, o tevaikščioja grindimis, —pirmoji aiškina antrąjai.

Kas tikės, kad pavasariai sugrįžta —
kad jie žiedus dar vyšnion nusimes? —
O bus vienas, kurs laimirs tavo ryžtą —
laimins kelią į tėviškes žemes...

Adomas P. Jasas

Pakeliui į tėviškę užklumpa mirtis

(Skirsnelis iš Juozo Švaisto knygos PETRAS ŠIRVOKAS, 228 psl., kaina $2.75, gaunama Naujienose)

(Tęsinys)

Retas samdinys ištverdavo metus, pabėgdavo visos savo uždirbtos algos atsižadėjęs. Kaimynai pajuokdami įgildavo: "Justinai, kodėl taip dažnai ieškai šeimynos?" Jis pasipūtęs išdidžiai atkirsdavo: "Kad aš išmintingas, tai ir nelaikau ilgai šeimynos, o kai jūs kvaili, tai laikot. Ilgiau pabuvusi šeimyna ima nosį riesti, pradeda ant šeimininko joti, o kas blogiausia — įpranta bet ką nugriebti ir paslėpusi ar namiškiams paskui parduoda, ar su žydu ant ko nors išmaino."

Vienais metais nusisamdė Jurgėnas berną iš toliau, nes artimesnieji nebėjo jau pas jį tarnauti. Šis bernas, vardu Jurgis, buvo vyras aukštas, stiprus, sakytum, milžinas.

Susėdo prie stalo — Jurgėnas iš vienos pusės, o bernas iš antros. Atneša Justinienė tą košę, išvirtą kaip visada, kaip paliepta vyro. Pastato dubenį, kad taukai ir spirgai ties šeimininku būtų. Jurgis, nieko nesakydamas, paima dubenį ir atsuka riebiąją pusę į save. Jurgėnas pamano, kad bernas netyčia tai padarė. Jis vėl atsuka dubenį. Bet, kad bernas nesuprastų, kodėl jis taip daro, sukdamas prideda:

— Man rodos, kad saulė šitaip sukasi.

Jurgis nutvėręs dar smarkiau pasuka atgal ir sako:

— Ė, šeimininke, niekus kalbi: saulė taip sukasi!

Jurgėnas vėl suka ir dedasi tarytum apžiūrinėja dubenį:

— Na sakyk tu man, už ką čia buvo pinigus mokėti? O žmona sakosi net šeštoką užmokėjusi. Už tokį dubenį šeštokas, tu supranti?

Bernas smarkiau nutvėrė dubenį ir pasuko:

— Kodėl? Jis tiek vertas!

Jurgėnas supyko, nes suprato, kad bernas nusimanydamas sukina dubenį. Jis bakstelėjo su šaukštu bernui į panosę:

— Ar piemuo esi, kad prie stalo niekus išdarinėji?

Jurgis pašoko nuo stalo ir kad rėš šeimininkui su šaukštu į kaktą. Šaukštas kaip mat šiptūliais nuėjo, o kaktoje guzas kaip navikas išsoko. Jis sugriebė kitą šaukštą, nusitvėrė dubenį į rankas ir valgė, kiek tiktai norėjo. Pavalgęs apsirengė ir, niekam nieko nesakęs, išėjo savais keliais.

Veikiai apie tai patyrė kaimynai. Garsiai kalbėjo ir, yg savo kerštą patenkindami, pridėdavo: "Ot gerai jam! Bent kartą atsikirto dalgis į akmenį!" Tos pajuokos ir pašaipos plito toliau, po visą apylinkę. Joks samdinys nebėjo daugiau pas Jurgėną iš tų vietų, kur nugirsdavo jo vardą. Toli jam teko pavažinėti ir paieškoti. Kaimynai atšalo, nusisuko. Pavargo, pagyveno žmogus ir susiprato. Po to visai kitaip pradėjo elgtis su samdiniais. Daugiau nebebuvo suktybių su spirgais. Visi dubens kraštai buvo lygūs ir visur vienodai išmaišyta. Košė, tiesa, liesesnė būdavo. Kas vikresnis, tas daugiau spirgų pagaudavo, bet čia jau apdairumo reikalas.

Ilgainiui Jurgėnas pasigedo ir žmonių draugystės. Noroms nenoroms turėjo palaužti savo ragus, kad žmoniškesnis taptų. Tuo būdu pagerino savo santykius su kaimynais. Nuolaidesnis pasidarė ir dėl prašalaičių, kurie, bėdos ar nelaimės ištikti, užklysdavo pas jį. Štai kodėl Širvokas, be ilgesnių kalbų ir prašymo, rado čia dabar tam tikros užuojautos.

Pavalgęs nubraukė jisai milinės rankove gausų prakaitą nuo kaktos, apsišluostė riebaluotas lūpas, smakrą. Paskum sudėjo galais tris dešiniosios rankos pirštus, suminkė, surankiojo ant stalo visus duonos trupinius. Suvalgė šį paskutinį gniužulėlį ir su palengvėjimu atsipūtė. Apsižvalgęs pradėjo kalbėti apie tai, kas jam daugiausia dabar rūpėjo. Kalbą užvedė iš tolo:

— Aš matau, kad čia gerų žmonių esama. Sutikčiau visą laiką pasilikti...

— Kaip tai pasilikti?—nesupratęs paklausė Jurgėnas.

— Galėčiau dirbti.

— Ką gi pasirinktum?

— Už berną, žinoma!

— Kai už berną, tai kažin... — abejingai numykė šeimininkas: — Prie namų, apie gyvulius reikėtų man žmogaus.

(Bus daugiau)

Valentino Dienos atvirukas

Kanados L. B. Montrealio apyl. valdybos suruoštas simpoziumas ir paroda

Šis parengimas įvyko Aušros Vartų parapijos salėje 1980 m. vasario 3 d., sekmadienį, tuoj po visų šv. Mišių, kurias atnašavo vienas likęs Tėvas Juozas Aranauskas SJ, nes mūsų klebonas J. Kubilius SJ išvykęs į šiltuosius kraštus atostogauti, o Tėvas J. Kubilius SJ guli ligoninėje po operacijos.

Šią keistą žiemą, tik vasario mėn. atšalusią iki —20°—30°C ir vis dar be sniego, mūsų Aušros Vartų bažnyčią ištiko tokia nelaimė: virš bažnyčios portalo durų stovėjęs didelis mozaikinis Madonos paveikslas, subyrėjęs nukrito žemyn ant laiptų. Laimė, kad šiokią deiną, kai nebuvo einančių į bažnyčią žmonių. Bažnyčios sienų sujungimai viduje ir iš lauko irgi gerokai išjudinti. Ekspertai galvoja, kad toks visos bažnyčios sukrėtimas įvyko dėl Metro (požeminio traukinio) arti bažnyčios pravestų vamzdžių sprogimo.

Dabar bus didelis rūpestis kunigams ir parapijiečiams surasti tokį lietuvį menininką, kuris, vietoje buvusios slaviško stiliaus Madonos, sukurtų tikrą mūsų Aušros Vartų Dievo Motiną.

Simpoziumą, kurio tema buvo **Montrealio lietuvių veikla ir jos ateitis,** pradėjo MLB-nės pirmininkas Algis Kličius, visus supažindindamas su pakviestais simpoziumo dalyviais.

Visi jie jauni studentai, labai gerai kalbą lietuviškai: Mališka Paulius, Nagys Gintaras, jaunas mokytojas Sigitas Baršauskas ir jau labai žinomi jaunuoliai visuomenininkai, ypač Rasa Lukoševičiūtė ir Romas Otto. Vyresniuosius atstovavo tik Danutė Staškevičienė ir svečias iš Ottawos — inžinierius Juoazs Danys su paroda.

Pradžioje buvo pakviesta M. LB-nės kultūros reikalams atstovė Irena Lukoševičienė pakalbėti apie Kanados politiką. Ji kvietė lietuvius nebūti pasyviems ir kiek galima aktyviau dalyvauti politikoje.

Tuojau ateis federaliniai rinkimai, o vėliau referendumas dėl atsiskyrimbo nuo Kanados. Tie visi reikalai turi mums rūpėti kaip ir visiems kanadiečiams. Būtinai reikia, kad lietuviai ieitų, pvz., į liberalų ar kitą patinkamą partiją, jų tarnybon atstovais. Juk mums duota tokia galimybė ir reikia ja pasinaudoti, — įtikinėjo Irena Lukoševičienė.

Inžinierius **Juozas Danys** papasakojo apie parodą, kurią jis atvežė iš Ottawos, ir mes štai matome stenduose ir ant sienų iškabintas padidintas nuotraukas. Ten mes matome save tokius dar jaunus, gražius, energijos pilnus, tik atvykusius Kanadon prieš 30 metų, dirbančius miškuose, kasyklose, ligoninėse, laukuose, prie statomų savo bažnyčių, prie savaitraščio "Nepriklausoma Lietuva" tik pastatytų namų. Čia ir pirmos mūsų išleistos knygos, žurnalai ir laikraščiai.

Inžinierius J. Danys papasakojo, kad daug metų buvo tartasi su K. LB-ne, kad tą visą archyvinę medžiagą pasilaikyti patiems lietuviams savo žinioje, bet gi reikėjo ir pastato, kur tą medžiagą laikyti, reikėjo žmonių ją tvarkyti, o tas surišta su didelėmis išlaidomis.

Pagaliau susitarta visą archyvinę medžiagą laikyti Ottawos valstybiniame archyve, o Juozas Danys paskirtas lietuvių kultūros tarpininku tarp Kanados ir K. LB-nės, kuriam teks rūpintis tolimesnės archyvinės medžiagos rinkimu.

Kanados valdžia dabar daug dėmesio teikia etninėms grupėms, ne tik finansuodama jų tautinės kultūros pasireiškimus, bet ir štai: mūsų jaunuolei — literatūros daktarei **Miidai Danytei** daugiakultūrinis Kanados valdžios sekretoriatas pavedė parašyt ianglų kalba knygą apie prieš 30 metų Kanadon atvykusius lietuvius: kokių buvome profesijų, ką čia atvykę turėjome dirbti, kaip jautėmės tarp kanadiečių, ar jie buvo su mumis malonūs ,ar mus ignoravo ir taip toliau.

Po J. Danio paskaitos, simpoziumo moderatorius Romas Otto pakvietė **Rasą Lukoševičiūtę** paskaityti itšraukas iš savo paskaitos, kurią ji skaitė LJ Sąjungos suvažiavime tema **"Lietuviškas visuomeniškumas".**

Liūdnai praskambėjo jaunos prelegentės dėstomos mintys, kai ji, konstatuodama, kad mūsų tautinis visuomeniškumas menkėja, klausia: **Kodėl iš tūkstančių lietuvių Montrealyje į Vasario 16 minėjimus ateina vos keli šimtai? Kodėl tik kai kurie vaikai lanko lietuvišką šeštadieninę mokyklą ir dar dalyvauja kai kuriose organizacijose, o užaugę iki 20 metų pražūsta lietuviškai veikiai?**

Kad kaip nors išmokinti nemokančius lietuviškai vaikus lietuvių kalbos, turėjo parašyti specialų vadovėlį pensininkas A. Rinkūnas. O kur gi mūsų lietuviai, baigę čia universitetus, pedagogai? Ką gi jie parašo lietuviškai?

Būna kartais ir džiugu, kad visgi yra ir kitokių jaunuolių, kurie, sulaukę 20 metų, nepražūsta iš lietuviškos veiklos.

Ir visų kitų jaunųjų simpoziumo dalyvių pasisakymai praskambėjo labai minoriniuose tonuose. Sigitas Baršauskas apgailestavo, kad tautos, gyvendamos svetimoje aplinkoje, asimiliuojasi.

Gintaras Nagys irgi akcentavo, kad mūsų visuomenė statiška, be dinamikos, kaip nors reikia aktyviau kontaktuoti jaunimą ir daugiau tartis tarp savęs ką toliau veiksime.

Paulius Mališka siūlė pagalvoti apie savų lietuviškų namų statymą. Savuose namuose ir lietuviška veikla suaktyvėtų. Dabar jaunimui dažnai nėra vietos, kur susirinkti.

Danutė Staškevičienė papasakojo kaip mes čia atvykę, pradėjoje nepritapę prie kanadiškos aplinkos, pradėjome ieškoti Lietuvos, steigdami organizacijas, statydami lietuviškas bažnyčias, ruošdami koncertus, organizuodami chorus.

Ir štai, po 30 metų, ir čia salėje, ji matanti vis tuos pačius veidus, tuos pačius veikėjus, kurie dirbo ir pirmuosius metus. O kur gi esą užaugę per 30 metų mūsų vaikai — toliau tęsė D. Staškevičienė. — Jeigu mes labai noriai ir gausiai suskrendame tik į prašmatnius balius, brangiuose restoranuose vakarienėms, o jaunimas iš visų kraštų tuo tarpu suvažiuoja į ktlnus tik paslidinėti ir pasišokti, tai mes esame didelėje bėdoje!

Liūdni, pesimistiški, tiesiog tragiški, save inkriminuojantys žodžiai skrido iš kalbėtojų lūpų į gausiai susirinkusius tautiečius. (Daug kas turėjo priimti nemaža karčios tiesos.)

Prasidėjus diskusijoms, buvo įvairių patarimų, sugestijų, nusiskundimų ir pasiteisinimų. Kalbėjo vyresnieji ir jaunieji. Atrodė, kad pašnekesiams nebus ir galo...

Pagaliau MLB-nės ponios atnešė kavą su pyragaičiais ir šiek tiek apramino įsisiūbavusią publiką.

Dar ilgai, gurkšnodami kavą, žiūrinėjome išstatytus paveikslus ir visi nusprendėme, kad tokie save kritikuojantys pasikalbėjimai gali būti labai naudingi, ir reikia tokius subuvimus daryti dažniau. Gal mes geriau pamatysime patys save ir pasistengsime pasitaisyti. Konstruktyvi savikritika padeda išvengti

Everesto kalnas

BENDRUOMENĖS REIKALAI

Šiandien spausdiname paskutinius Pasaulio Lietuvių Dienų Kontrolės Komisijos pirmininko Vytauto Banelio atsiųstus "revizijos" lapus. Iki šio meto nedarėme jokių komentarų, nes norėjome, kad visi skaitytojai susipažintų su spaudai duotais PLD Kontrolės komisijos pranešimais. Paskelbus Naujienoms pirmą Kontrolės komisijos pirmininko V. Banelio raštą apie šiai komisijai darytus ir daromus trukdymus, vienur kitur jau pradeda eiti viešumon, kur nuėjo Pasaulio Lietuvių Dienoms gautos sumos ir sudėtos aukos. Komentarus padarysim vėliau, kai bus paskelbta daugiau atskaitomybės dokumentų. N. Red.

(Tęsinys)

3.6. PLD ir atskirų renginių pajamų ir išlaidų pasiskirstymo lentelė:

(a) Pajamos:

i. Visuomenės aukos — PLD,

ii. Specialios aukos — DŠ, PLSŽ, PLBS,

iii. Valdžios parama, — PLD

iv. Prieššventiniai parengimai PLD, LŠ, PLSŽ, PLBS,

V. Dainų šventės įžanga—DŠ,

vi. Sportinių žaidynių įžanga — PLSŽ,

vii. Šeštadienio balius—PLD,

viii. Užbaigiamasis banketas ir sekmadienio šokiai — PLD,

ix. PLD vadovo leidinys ir skelbimai — PLD,

x. Atskiri leidiniai — DŠ, PLSŽ, PLBS,

xi. Suvenyrai, loterijos, kt.— PLD, DŠ, PLSŽ, PLBS.

(b) Išlaidos:

i. PLD organizacinė ruoša — PLD,

ii. LŠ organizacinė ruoša — DŠ,

iii. PLSŽ organizacinė ruoša— PLSŽ,

iv. PLBS organizacinė ruoša — PLBS,

v. Užjūrio dalyvių kelionės ir vietinė globa — PLD,

vi. PLD vadovo leidinys PLD. — PLD,

vii. Atskiri leidiniai — DŠ, PLSŽ, PLBS.

3. 7. Reikalui esant atskirų renginių Org. K-tai, PLD Org. K-tui patvirtinu iš bendros San kaupos gali gauti avanso iki 50% priimtose sąmatose numatytų sumų.

3.8. Sankaupos išmokėjimai privalo būti patvirtinti PLD Org. Komiteto. Išmokėjimo čekiai pasirašomi:

(a) PLD Org. K-to pirmininko ir (b) Finansų Komisijos iždininko.

3.9. PLD lėšų apyskaita priimama ir galimo pelno paskirstymas atliekamas bendrame PLD Org. K-to ir Finansų Komisijos posėdyje nevėliau, kaip keturiems mėnesiams nuo Pasaulio Lietuvių Dienų. Posėdžio sprendimai daromi 2/3 posėdyje dalyvaujančių narių balsų dauguma.

3.10 PLD lėšų apyskaitą priėmus, galutinam tvirtinimui PLD Org. K-tas ją pristato PLD valdybai.

4. PLD ORGANIZACINIO KOMITETO KOMISIJOS

4.1. Finansų komisija:

4.1.1. Finansų komisiją sudaroma sekančios sudėties: (a) PLB valdybos vienas atstovas (1), (b) KLB kr. v-bos vienas atstovas (1).

4.1.1. (tąsa)

(c) JAV LB kr. v-bos vienas atstovas (1), (d) PLBS Org. K-to vienas atstovas (1), (e) DŠ Org. K-to vienas atstovas (1), (f) PLSŽ Org. K-to du atstovai (2).

4.1.2. Finansų komisija, pagal reikalą, sudaro pagalbines komisijas ir kooptuoja asmenis paskiriems darbams.

4.1.3. Finansų komisija organizuoja PLD lėšų telkimą ir tvarko visus PLD piniginius reikalus.

4.1.4. Finansų komisija prižiūri atskirų PLD renginių sąmatų sudarymą ir pateikia savo rekomendacijas PLD Org. K-tui.

4.1.5. Finansų komisija glaudžiai bendradarbiauja su atskirų renginių Org. Komitetais ir PLD kontrolės komisija.

4.1.6. Finansų komisija betarpiai palaiko ryšius su JAV LB centro valdyba lėšų telkimo reikalais JAV.

4.1.7. Finansų komisija artimai santykiauja su PLD Org. Komitetu ir jam yra tiesioginiai atsakominga.

4. 2. Kontrolės komisija:

4.2.1. Užtikrinimui tvarkingos PLD piniginės atskaitomybės, sudaroma PLD kontrolės komisija sekančios sudėties:

(a) PLBS Org. K-to vienas (1), (b) DŠ Org. K-to du atstovai (2), (c) PLSŽ Org. K-to du atstovai (2).

4.2.2. Kontrolės komisija tikrina bendrą PLD ir atskirų renginių piniginę atskaitomybę.

4.2.3. Kontrolės komisija veikia nepriklausomai nuo PLD Organizacinio K-to.

4.3. Darbo komisijos:

4.3.1. Paskiroms darbo sritims PLD Org. K-tas sudaro darbo komisijas:

(a) leidinio, (b) parengimu, (c) informacijos, (d) nakvynių, (e) kitas, pagal reikalą.

4.3.2. Į darbo komisijas įeina:

(a) PLDS Org. K-to vienas atstovas (1), ,b) DŠ Org. K-to du atstovai (2), (c) PLSŽ Org. K-to du atstovai (2).

4.3.3. Komisijos, pagal reikalą, gali kooptuoti ir kitus asmenis.

.3.4. Komisijos sudaro savo veiklos planą ir jį patiekia tvirtinti PLD Organizaciniam Komitetui.

4.3.5. Kmisijs yra tiesioginiai atsakomingos PLD Organizaciniam K-tui.

5. BAIGIAMIEJI NUOSTATAI

5.1. PLD Organizacinis Kamitetas su visais padaliniais savo veiklą baigia:

a) PLD valdybai patvirtinus PLD suvestinę pajamų ir išlaidų apyskaitą, ir(b) perdavus bendrą PLD archyvinę medžiagą PLB valdybai, ir (c) ginčų ir skundų atvejuje, PLB Garbės Teismui: išs prendus ir skundus, ir (d) pelno atvejuje, pelną paskirsčius, ar(e) nuos tolio atvejuje, nuostolį išlyginus.

* * *

5.2. Šie Nuostatai svarstyti, priimti ir patvirtinti bendrame Pasaulio Lietuvių Dienų Organizacinio Komiteto ir Finansų Komisijos posėdyje Toronte, Ka

(Nukelta į 5 psl.

klaidų pasikartojimo.

Elzbieta Kardelienė

KNYGOS ANGLŲ KALBA

J. Jasmina, A KISS IN THE DARK. Pikantiškų ir intymių nuotykių aprašymai, paimti iš gyvenimo. Lengvas stilius, gyva kalba, gražiai išleista 150 psl. Kaina $2.50.

Dr. Juozas B. Končius, HISTORY OF LITHUANIA. Lietuvos istorijos santrauka nuo pat senųjų amžių iki pokario metų. Vidutinio formato, 142 psl., kainuoja $2.00.

Dr. Juozas B. Končius, VYTAUTAS THE GREAT. Istorinai DLK Vytauto bruožai, paliečiant to laiko Lietuvos valstybės ir jos kaimynų istoriją 211 psl. Kaina $3.00. Kietais viršeliais $4.00.

Daugumas šių knygų yra tinkamos dovanos įvairiomis progomis. Jas ir kitas knygas galima įsigyti atsilankius į Naujienas arba atsiuntus čekį ar piniginę perlaidą.

NAUJIENOS

1739 South Halsted Street, Chicago, Ill. 60608

TRYS NAUDINGOS KNYGOS

DABAR LAIKAS ĮSIGYTI ŠIAS NUPIGINTAS IR LABAI NAUDINGAS KNYGAS:

1 — Leonardo Šimučio
AMERIKOS LIETUVIŲ TARYBA
500 psl. Kieti viršeliai $5.00

2 — Prel. J. B. Končiaus
ATSIMINIMAI IŠ BALFO VEIKLOS
494 psl. Kieti viršeliai $5.00

3 — Henriko T. Tamašausko
LIETUVIŠKASIS PAMARYS
340 psl. Minkšti viršeliai $6.00
Su žemėlapiu, daug paveikslų.

ČEKĮ PRAŠOME PASIŲSTI, PRIDEDANT 50 CENTŲ UŽ PERSIUNTIMĄ, TOKIU ADRESU:

NAUJIENOS

1739 S. Halsted St., Chicago, IL 60608

JAY DRUGS VAISTINĖ

2759 W. 71st St., Chicago, Ill.

• NUPESTINGAI ĮSPILDOMI RECEPTAI • FANNIE MAY SALDUMYNAI • KOSMETIKOS REIKMENYS

Atdara šiokiadieniais nuo
9 val. ryto iki 10 val. vakaro.

Sekmadieniais nuo 9 val. ryto iki 8:30 val. vak.

D. KUHLMAN, B.S., Registruotas vaistininkas

Tel. 476-2206

DR. ANTANO J. GUSENO RAŠTAI

NAUJIENOSE GALIMA GAUTI NEPAPRASTAI ĮDOMIUS GYDYTOJO, VISUOMENĖS VEIKĖJO IR RAŠYTOJO ATSIMINIMUS

Dr. A. J. Gusen — MINTYS IR DARBAI, 230 psl., liečiančius 1908 metų įvykius, Jablonskio ir Totoraičio jaunas dienas ir susirėpinimą. $3.00

Dr. A. J. Gusen — DANTYS, jų priežiūra, sveikata ir grožis. Kietais viršeliais, vietoje $4.00 dabar tik $3.00
Minkštais viršeliais tik $2.00

Dr. A. J. Gusen — AUKŠTA KULTŪRA — ŽIAUROS ŽMONĖS. Kelionės į Europą įspūdžiai. Dabar tik $2.00

Telkia taip pat užsisakyti paštu, atsiuntus čekį arba money orderį, prie nurodytos kainos pridedant 50c. persiuntimo išlaidoms.

NAUJIENOS,
1739 So. HALSTED ST., CHICAGO, ILL. 60608

Turime po kelias RETAS KNYGAS

1. Kun. M. Valadkos **UŽ LAISVĄ LIETUVĮ**
Minkšti viršeliai, 410 psl. $10.00

2. V. Biržiškos **SENOVĖS LIETUVIŠKŲ KNYGŲ ISTORIJA, I ir II dalis.**
Minkšti viršeliai $10.00

3. A. Ambrosės **CHICAGOS LIETUVIŲ ISTORIJA.**
Minkšti viršeliai $15.00

4. J. Laukio **ORAKULAS.** 414 psl.
Minkšti viršeliai $10.00

Čekį reikia išrašyti:

NAUJIENOS, 1739 So. Halsted St.
Chicago, Ill., 60608

Prideti dolerį pašto išlaidoms.

NAUJIENOS

THE LITHUANIAN DAILY NEWS

Published Daily Except Sunday by The Lithuanian News Pub. Co., Inc.

1739 So. Halsted Street, Chicago, IL 60608. Telephone 421-6100

SECOND-CLASS POSTAGE PAID AT CHICAGO, ILLINOIS

As of January 1, 1980
Subscription Rates:

Chicago $45.00 per year, $24.00 per six months, $12.00 per 3 months. In other USA localities $40.00 per year, $22.00 per six months, $12.00 per three months. Canada $45.00 per year; other countries $48.00 per year.

25 cents per copy

Nuo sausio pirmos dienos
Dienraščio kainos:

Chicagoje ir priemiesčiuose:

metams	$45.00
pusei metų	$24.00
trims mėnesiams	$12.00
vienam mėnesiui	$5.00

Kitose JAV vietose:

metams	$40.00
pusei metų	$22.00
trims mėnesiams	$15.00
vienam mėnesiui	$ 4.00

Kanadoje:

metams	$45.00
pusei metų	$24.00
vienam mėnesiui	$ 5.00

Užsieniuose:

metams	$48.00
pusei metų	$26.00

Naujienos eina kasdien, išskiriant sekmadienius. Leidžia Naujienų Bendrovė, 1739 So. Halsted St., Chicago, IL 60608. Telef. 421-6100.

Pinigus reikia siųsti pašto Money Orderiu kartu su užsakymu.

NAUJIENŲ raštinė atdara kasdien, išskyrus sekmadienius, nuo 9 val. ryto iki 5 val. popiet. Šeštadieniais — iki 12 val.

Rusai iš Afganistano nesitrauks

Prezidentas Carteris, patyręs, kad Sovietų karo jėgos įsiveržė į Afganistaną, pasitarė su Saugumo taryba ir artimaisiais valstybinio saugumo bendradarbiais, pasmerkė Sovietų invaziją ir pareikalavo, kad Brežnevas įsakytų Sovietų karo jėgoms tuojau išsikraustyti iš Afganistano.

Prezidentas Carteris turėjo tikslių žinių apie Sovietų divizijas, vežamas į Afganistano pasienį. Prezidentas žinojo, kad Sovietų karo vadovybė iš Rytų Vokietijos be reikalo nepasiuntė 12 divizijų į Afganistano pasienį. Žinojo ir Afganistano karo vadovybė, kad rusai sutraukė kelias divizijas į Afganistano pasienį. Bet nei prezidentas Carteris, nei Afganistano karo vadai nieko nedarė, nes Afganistano karo vadai negavo įsakymo iš savo prezidento imtis apsaugos priemonių. Prezidentas Carteris, norėdamas tiksliai nustatyti, ką Sovietų karo jėgos rengiasi daryti Afganistane, vadinama "karšta telefono linija" kreipėsi tiesiai į Brežnevą. Tarp Baltųjų Rūmų ir Kremliaus tiesioginė linija vadinasi todėl, kad joks telefonistas negali prezidentui pasakyti, kad Brežnevas "užimtas", kalbasi kitu telefonu. Kai ant Brežnevo stalo suskamba "karštosios" linijos telefonas, tai jis deda į šalį visus kitus telefonus ir ima "karštąją liniją".

Brežnevas, išklausęs prezidento Carterio susirūpinimą ir pageidavimą, jam atsakė, kad prezidentas netiksliai informuotas. Sovietų karo jėgos neįsiveržė į Afganistaną, bet prezidento Amino buvo paprašyta įžengti į Afganistaną ir padėti jam nuginkluoti Afganistano maištininkus, nenorinčius klausyti prezidento Amino įsakymų, nepadeda ginklų, bet kelia suirutę. Prezidentas Carteris žinojo, kad Brežnevas jam melavo. Prezidentas turėjo gana tikslias informacijas iš Amerikos ambasadoriaus Kabule. Jis žinojo, kad Sovietų karo jėgos maršuoją į Afganistaną ir kad prezidento Kabule niekas negali surasti, nes Sovietų karo jėgos pirmiausia buvo jį sudorojusi. Be prezidento Amino įsakymo Afganistano kariai neįjudėjo iš vietos, nes jie buvo pasižadėję savo prezidento klausyti. Niekas ir Lietuvos kariuomenei nedavė įsakymo pasipriešinti Sovietų karo jėgoms, todėl Liet. kariuomenė nepajudėjo.

Prezidentas būtų galėjęs pakeisti Lietuvos karo vadovybę, ir naujiems vadams įsakyti pastoti kelią prie Lietuvos sienos artėjantiems rusams, bet jis tokio potvarki onepadarė, o kariuomenės vadas, ilgus metus ruošęs krašto jaunimą Lietuvai ginti, pranešė prezidentui, kad kariuomenė kovai neparuošta ir negali pasipriešinti. Rusai įvedė savo garnizonus į nepriklausomą Lietuvą be šūvio.

Afganistano kariuomenėje taip pat buvo drąsių vadų, pasiruošusių ginti kraštą nuo įsiveržėlių, bet niekas tos kariuomenės vadovybei neįsakė priešintis. Karo vadai gali siųsti kareivius drąsiausiems krašto gynimo žingsniams, bet prezidentas, karalius ar šachas privalo jiems įsakyti pastoti kelią įsiveržusiems priešams; kariai nesipriešina įsibrovėliams, negavę tam įsakymo.

Kitaip reikalai vyko su Kabulo radijo stoties daliniu. Stotį saugojančiam Afganistano kariuomenės daliniui buvo pirmiau įsakyta nieko į stotį neįleisti. Vėliau buvo gautas kitoks įsakymas. Rusams norit stotį užimti, afganistaniečiai nušovė kelis rusus, o rusai nušovė kelis radijo stoties gynėjus.

Vėliau vieni ir antri nutarė pranešti savo viršininkams. Afganistano kariuomenės štabas nežinojo, ką pasakyti stotį saugojančiam kariuomenės daliniui, nes nebuvo prezidento įsakymo, o anksčiau buvusieji įsakymai patarė rusams nesipriešinti, juos mandagiai sutikti ir padėti. (Kaip Lietuvoje generolas Vitkauskas reikalavo).

Gruodžio 24 dieną pavakary rusai nuginklavo radijo stotį saugojusius Afganistano kareivius. Kabulo gatvėmis, įskaitant ir karininkus, nuvarė į belaisvių stovyklą, padarytą buvusiose Afganistano kareivinėse. Sostinės gyventojai, daugumoje užsieniečiai, nežinojo, kas daryti, kodėl ginkluoti rusai miesto centru veda nuginkluotus karius, bet Afganistano komunistai jau žinojo, kad sostinę paėmė rusai, ir, kad Afganistano nuginkluoti kariai rusų vedami į belaisvių stovyklą.

Sovietų ambasadorius Dobryninas, besikalbėdamas su Amerikos pirkliu Hammer, pardavinėjančiu Sovietų valdžiai įvairias mašinas, pasakė, kad Sovietų karo jėgos netrukus gaus įsakymą evakuoti Afganistaną. Tas pasikalbėjimas buvo Maskvoje, sausio pabaigoje. Iki šio meto niekas nieko negirdėjo apie Sovietų karo jėgų atšaukimą iš Afganistano. Tai yra tik gandas, kuris niekad nepildomas. Jis priverčia amerikiečius abejoti ir manyti, kad rusai, padarę klaidą, atšauks savo karo jėgas iš Afganistano.

Praeitą sekmadienį iš Kabulo vakare pasaulį pasiekė žinia, kad Sovietų karo vadovybė rengiasi išgabent dalį savo kariuomenės iš Afganistano. Pirmadienį žinia buvo komentuota. Pasakyta, kad pirmi Sovietų karo daliniai išvažiuos iš Afganistano vasario pabaigoje.

Washingtonas užpylė šalto vandens ant šio gando. Pirmadienio vakare radijo agentūros tvirtino, kad praeitą savaitę Sovietų karo vadovybė atsiuntė į Afganistaną dar 5,000 Sovietų kareivių, o apie evakuaciją rusų jokios kalbos nėra.

Iki šio meto nė viena Sovietų valdžia neatšaukė savo karo jėgų iš svetimos valstybės, kurią Sovietų karo jėgos užima. Sovietų karo jėgos nepasitraukė iš Lietuvos, Latvijos ir Estijos, nors jas užėmė 1940 metais. Sovietų kariai užėmė Gudiją, Ukrainą ir Gruziją tuojau po 1918 metų perversmo, bet iki šio meto iš tų kraštų nepasitraukė. Sovietų karo jėgos nesikraustys iš Afganistano, jeigu laisvasis pasaulis neprivers rusų trauktis iš Afganistano ir kitų rusų pavergtų kraštų. Prieš rusus okupantus reikia kovoti. visomis jėgomis.

Restauruoti Perkūno namai Kaune dabar

A. PLEŠKYS

VLIKO ŽEMINIMAS

PLB ryšininkas p. Algimantas Gureckas, Washington labai netiksliai ir tendencingai paaiškina, dėlko jis 1979. 9. 29. buvo išprašytas iš VLIKo valdybos posėdžio. Paaiškinimas pravestas pasikalbėjimo formoje su p. Arvydu Barzduku, Wachington. Pasikalbėjimas buvo perduotas "Margučio" radijo laidoje 1979.12.27 ir 28 d.d. Pasikalbėjimą pradeda pats p. A. Gureckas. Pie jo paeiškimų aš pridedu savo pastabas ir patikslinimus (komentarus). Manau, kad "Naujienų" skaitytojams ir plačiajai lietuvių visuomenei bus įdomu išgirsti pasisakymus dėl "diplomatinių" santykiu nutrūkimo tarp VLIKo ir PLB valdybų. Tuo reikalu jau pasisakė PLB vald. pirm. p. Vyt. Kamantas "Naujienos" 1979.11.7 — 9 — 10 d.d. ir VLIKo vald. pirm. p. Dr. K. Bobelis "Naujienos" 1979.11.12-13-14-15-16 d.d.

A. Gureckas: — Ryšininku prie VLIKo aš jau buvau paskirtas 1966-1967 metais, kada PLB vadovavo Bačiūnas ir vykdomasis vicepirm. Stasys Barzdukas, o VLIKo pirm. buvo Sidzikauskas. Tuo laiku PLB ryšininku buvo prof. Dr. Puzinas, kuris gyveno Philadelphijoje ir retai kada VLIKo posėdžiuose galėdavo dalyvauti. Tuo laiku aš gyvenau New Yorke ir nuolat dalyvaudavau VLIKo valdybos posėdžiuose. Tarp VLIKo ir PLB santykiai buvo korektiški: buvo bendradarbiaujama, keičiamasi informacijomis, pasiskirstoma darbais. Buvo susitinkama veiksnių konferencijose, kaip Clevelande, buvo ruošiami pasitarimai tarp VLIKo ir PLB vadovybių. Vėliau man išsikėlus iš New Yorko, pasitraukiau iš ryšininko pareigų. Jau tiktai, kada VLIKo valdyba persikėlė į Washington, PLB pirm. Kamanto prašomas sutikau būti PLB ryšininku prie VLIKo valdybos.

(Pastabos ir patikslinimai. Vaclovas Sidzikauskas savo prisiminimuose "Dirvoje" yra pareiškes, kad organizuojant Lietuvių Bendruomenę JAV buvo padaryta klaida, nebuvo atsižvelgta į čia jau iš seniau veikiančias labai svarbias organizacijas, kaip ALTa, BALFas ir kitos. Prasidėjo trintis tarp senųjų ir naujųjų ateiviu. Tas ryšku ypač dabar, kai JAV LB, visu įžulumu ir veidmainiškumu stengiasi griauti ALTą, dublikuojant jos darbą ir silpninant jos veiklą, dalį aukų Vasario 16 proga nukreipiant į savo kasą.

PLB "dvasios vadovas" ir garbės pirm. p Stasys Barzdukas nuolatos ir be atvangos spaudoje vis pasisako prieš darbu pasiskirstymą. Pagal jo filosofiją išeina, kad visos organizacijos turi dirbti visus darbus ir kultūrinius ir politinius ir Lietuvos laisvinimo, nesijungdamos bendrai, nesudarydamos bendro vieneto kaip ALTa ir VLIKas. A. Pl.)

B[illegible] Pl[illegible] tiesiog prie pareiškimo, kurį jūs VLIKo posėdyje padarėte. Kieno vardu visu pirma jis buvo padarytas?

A. Gureckas: — Pareiškimas buvo padarytas PLB valdybos vardu.

A. Barzdukas: — Vad nasi, jūs nekalbėjote nei Kanados LB, nei JAV LB vardu. Grynai reikalas lietė tiktai PLB i[illegible] VLIKo [illegible]ius.

A. Gureckas: — Teisingai cha rakterizuota, kad aš kalbėjau tiktai PLB vardu. Tačiau pats pareiškimas lietė visus santykius mūsų lietuviškame gyvenime tarp VLIKo ir Liet. Bendr., ta prasme buvo paliesta ir Amerikos ir Kanados ir visų kitų kraštų bendruomenės, tačiau labai bendrais žodžiais. Galu gale tas, kiek ten kas buvo paliesta, matyti iš pareiškimo teksto, kuris yra paskelbtas spaudoje.

A. Barzdukas: — Kalbant apie pareiškimo tekstą, VLIKo pirm. savo pasikalbėjime su "Margučio" radijo porespondentu implikavo, kad jūsų posėdyje padarytas pareiškimas nebuvo toks, koks jis vėliau buvo paskelbtas viešai. Ar turėtumėte ką nors dėlto pasakyti?

A. Gureckas: — Savo pareiškimą aš dariau ne iš atminties, bet buvau pasirašęs raštu iš užrašų. Turėjau tiktai vieną kopiją. Nebuvau paruošęs kitų kopijų ir aš iš tų savo užrašų pareiškimą perskaičiau. Tai yra tas tekstas, kursai yra paskelbtas spaudoje. Kai aš skaičiau savo pareiškimą, nė žodžio aš nepridėjau ir nė žodžio neatėmiau. Suprasdamas, kad pareiškimas yra gana svarbus ir užtat nenorėjau čia pat improvizuoti, kad ką nors kitaip nepasakyčiau negu mano intencija [illegible] buvusi. Taigi, juodraštis ir švararaštis šiuo atžvilgiu, yra vienas ir tas pats. Norėčiau dar pastebėti, kad šis pareiškimas dėl įvykusio incidento, dabar buvo paskelbtas spaudoje, tačiau kada jis buvo skaitomas, jis nebuvo skirtas spaudoje skelbti. Jisai buvo vidinis pareiškimas PLB atstovo VLIKo valdybos uždarame posėdyje. Taigi nebuvo skirtas išnešti į visuomenę. Tiktai įvykusio incidento dėka kada tasai pareiškimas buvo pradėtas klaidingai interpretuoti, buvo nutarta, kad jį reikia paskelbti ir supažindinti visuomenę su jo autentiškuku tekstu.

(Bus daugiau)

J. KUČINSKAS

NAUJI METAI ATLANTE

(Tęsinys)

Kieme prie muziejaus auga palmė, kurią 1966 m. vasario 22 d. pasodino karalienė Elizabeth II. Įdomus yra Admiral's Inn, kur dabar įrengtas restoranas ir užkandinė. Visa namo aplinka įrengta originaliame stiliuje. Svečių kambariuose ir miegamuose sudėti senoviški baldai su žvakidėmis ir net su žvakėmis.

Ant kalvos matosi Clarence House, pastatytas Clarence kunigaikščio garbei. Aukšti akmeniniai laiptai veda į jo vidų. Namas apstatytas labai įdomiais senoviškais baldais. Yra du miegamieji, kurių lovos baltai paklotos, o prie jų patiesti originalūs raudoni kilimai. Čia nakvodavo gubernatoriaus svečiai. Šiame name dalį medaus mėnesio praleido princesė Margarita su savo vyru Lord Snowdon. Jiems buvo paruošti du miegamieji. Tačiau Margarita atrado, kad jos lova buvo perminkšta ir persikraustė pas vyrą, kur lova buvusi daug kietesnė. Name dirbtino vėsinimo nėra, tačiau virš langų įtaisytos grotos, pro kurias veržiasi lauko oras ir vėsina visą namą.

Pasikėlę dar kiek aukščiau į kalną, atrandam seno forto griuvėsius. Iš forto labai geras matomas į jūrą ir į visą tolimą apylinkę. Jau iš tolo galima pastebėti laivus, besiartinančius į uostą.

Iš uosto t.v. senu keliu pasukam į kitą salos šoną ir pasiekiam vandenyno pakraštį. Čia privažiuojam nedidelį žvejų kaimelį. Jis atrodo gana skurdus ir kiek apsileidęs. Žvejyba primityvi, be didesnių laivų bei modernių tinklų.

Pervažiavę kaimą, pasiekiam gana miškingus plotus. Kalnų šlaitai vešliai apaugę įvairiausiais medžiais. Kelias vingiuojasi tarp kalvų ir slėnių, o aplinkui taip žalia, jog čia norisi kiek sustoti ir pasigrožėti ta žaluma. Į tą žalią aksomą kai kur įsimaišo įvairiaspalviai žiedai ir jį dar daugiau paryškina.

Apvažiavę daug kalvų ir slėnių, išlendam iš miško ir privažiuojam St. John's miestą, salos sostinę, kur gyvena 30,000 gyventojų. Nedidelis tai miestas, pamažu vis kyląs nuo pajūrio į kalvą. Jis yra vienintelis salos miestas, kur įsikūrę visi valdžios ir prekybos centrai. Miestas tik pėstiems. Autobusų susisiekimo jame nėra. Lengvų mašinų gana daug matosi. Jų reikia saugotis, nes pėsčiųjų visiškai neboja ir juda mums neįprasta tvarka — iš kairės.

Mieste yra daug įvairių krautuvių, didesnių ir mažesnių. Didesnės krautuvės yra baltųjų, mažesnės — juodųjų. Krautuvėse galima pigiai nusipirkti gerų laikrodžių, šilko gaminių, prancūziškų kvepalų, Kinijos suvenyrų, staltiesių ir įvairiausių medvilnės gaminių. Jų pinigas yra Indijos doleris, kurio vertė yra beveik triskart žemesnė už amerikonišką dolerį.

Mieste daug žmonių slankioja be darbo. Visi gatvių kampai jais apstoję. Jie ten kalbasi, juokauja. Užkalbinti mielai įsijungia į pokalbį. Vienas pasakoja, kad dabar jis esąs bedarbis, nes kita, ne jo partija paėmė valdžią. Jis dabar norįs tik patinginiauti. Jam patinka pastovėti gatvėje ant kampo ir stebėti turistus bei kitus praeivius. Kai padidėsiąs turizmas, jis tikisi darbą ir vėl susirasti.

Ant kalvos aplankom St. John's katedrą. Ji pastatyta iš akmenų, sutvirtintų geležiniais virbais, kad žemės drebėjimas jos nesugriautų. Pro didžiules geležines duris įžengiam į jos vidų, kur tuojau krenta į akis didžiulė Šv. Jono Krikštytojo statula. Bažnyčioje daugybė gražių paveikslų bei įvairių dekoracijų.

Įdomi yra gubernatoriaus rezidencija. Namas yra medinis, baltai dažytas, XVII šimtmečio statybos stiliaus. Visi priestatai, kurie pridėti daug vėliau, jau yra mūriniai. Šie rūmai tarnauja kaip gubernatoriaus rezidencija ir raštinė jam pačiam ir visam jo štabui. Iš lauko pusės namą puošia žalios pievelės, palmės ir gėlės.

Labai įdomu turgavietėje kiek pasidairyti. Ji yra pusiau atvira. Turgaus dienomis čia būna didelis judrumas. Miesto ponios vaikšto aplinkui ir derasi su kaimietėmis dėl produktų kainų. Jų drabužiai yra įvairiausių spalvų ir labai derinasi [illegible] išdėstytų produktų, kurie taip pat mirguliu[illegible] įvairiausiomis spalvomis. Tas visas turgaus vaizdas yra toks gražus, toks įdomus, jog norisi čia kiek ilgiau pasidairyti.

Atėjo laikas mums jau grįžti atgal į laivą. Pradėjom dairytis taxi, bet niekur jo nesimatė. Pasiteiravom jauno vyro, kurį radom ant gatvės kampo. Jis tuojau sėdo į savo mašiną, lėpė mums palaukti ir kažkur dingo. Po kiek laiko vėl sugrįžo, atsistojo ant kampo ir mums pranešė, kad taxi netrukus pasirodys. Tikrai, netrukus atvyko taxi ir mus nuvežė į laivą.

Didžiuma salos gyventojų yra juodosios rasės. Visi kalba angliškai, nes sala yra anglų valdžioje. Moterys mėgsta rengtis labai ryškiomis spalvomis, jos yra gražiai išaugusios ir su malonia šypsena veiduose. Mėgsta daug kalbėti, o ypač su turistais. Trumpu laiku iš jų gali sužinoti apie gyvenimą saloje, apie jos istoriją ir žmonių nuotaikas. Jos myli savo salą, ją didžiuojasi ir tikisi sulaukti daug gražesnių laikų.

(Bus daugiau)

PATS SKAITYK IR KITUS PARAGINK SKAITYTI DIENRAŠTĮ "NAUJIENOS"

ŠVENTO RAŠTO PAMOKYMAI IR PAAIŠKINIMAI
KIEKVIENĄ DIENĄ BŪTINI KRIKŠČIONIUI

✱

"Tačiau mes nesame bailūs pabėgėliai savo pražūčiai, bet laikomės tikėjimo, kad išgelbėtume savo sielas."—Ebr. 10:39.

Mes patariame visiems, kurie paliko viską ir seka Viešpatį, nežiūrėti atgal. Tokias mintis turėjo Apaštalas, kuomet ragino mesti šalin visas kliūtis ir ištvermingai bėgti mums paskirtose lenktynėse, bežiūrint į mūsų tikėjimo Vadovą. Kalbėdamas apie save, Ap. Povilas sako: "Pamiršdamas, kas užpakalyje, o stiepdamasis į tai, kas priešakyje, aš skubu pirmyn į tikslą, gauti laimikio, kuriam Dievas Kristuje Jėzuje mus šaukia aukštyn". Taigi, nieko nebijodami, paveskime savo valią Viešpačiui. Tvarkykime visus savo reikalus sulig Viešpaties išmintingais patarimais ir bėkime ištvermingai lenktynėse iki pat galo.

ŠV. RAŠTO TYRINĖTOJAI
J. Muzikant, 195 Van Pelt Avenue, Staten Island, N.Y. 10303

DR. K. G. BALUKAS
AKUŠERIJA IR MOTERŲ LIGOS
GINEKOLOGINĖ CHIRURGIJA
6449 So. Pulaski Rd. (Crawford Medical Building) Tel. LU 5-6446
Priima ligonius pagal susitarimą.
Jei neatsiliepia, skambinti 374-8004

DR. PAUL V. DARGIS
GYDYTOJAS IR CHIRURGAS
Westchester Community Klinikos Medicinos direktorius
1938 S. Manheim Rd., Westchester, Ill.
VALANDOS: 3—9 darbo dienomis ir kas antrą šeštadienį 8—3 val.
Tel.: 562-2727 arba 562-2728

TEL. — BE 3-5893
DR. A. B. GLEVECKAS
GYDYTOJAS IR CHIRURGAS
SPECIALYBĖ AKIŲ LIGOS
3907 West 103rd Street
Valandos pagal susitarimą.

DR. FRANK PLECKAS
OPTOMETRISTAS
KALBA LIETUVIŠKAI
2618 W. 71 St. Tel. 737-5149
Tikrina akis. Pritaiko akinius ir "contact lenses"
Val. agal susitarimą. Uždaryta trec

DR. LEONAS SEIBUTIS
INKSTŲ, PŪSLĖS IR PROSTATOS CHIRURGIJA
2656 WEST 63rd STREET
Val. antrad. 1—4 popiet, ketvirtd. 6—7 val. vak.
Ofiso telef.: 776-2880
Rezidencijos telef.: 448-5545

DR. VYT. TAURAS
GYDYTOJAS IR CHIRURGAS
Bendra praktika, spec. MOTERŲ ligos
Ofisas 2652 WEST 59th STREET
Tel. PR 8-1221
OFISO VAL.: pirm. antrad., trečiad. ir penkt. 2-4 ir 6-8 val. vak. Šeštadieniais 2-4 val. popiet ir kitu laiku pagal susitarimą.

P. ŠILEIKIS, O. P.
ORTHOPEDAS-PROTEZISTAS
Aparatai - Protezai. Med. batai. Specialūs pagalbos kojoms (Arch Supports) ir t. t.
Val.: 2-4 ir 6-8 Šeštadieniais 9-2
2646 West 63rd St., Chicago, Ill. 60629
Telef.: PRospect 6-5084

FLORIDA

DR. C. K. BOBELIS
Prostatos, inkstų ir šlapumo takų chirurgija.
5025 CENTRAL AVE
St. Petersburg, Fla. 33710
Tel. (813) 321-4200

PERKRAUSTYMAI
MOVING
Leidimai — Pilna apdrauda
ŽEMA KAINA
R. ŠERĖNAS
Tel. WA 5-8063

MOVING
Apdraustas perkraustymas į įvairių atstumų.
ANTANAS VILIMAS
Tel. 376-1882 arba 376-5996

PIRKITE JAV TAUPYMO BONUS

BENDRUOMENĖS REIKALAI

Atkelta iš 3 psl.

nadoje 1977 m. liepos 11 d. ir laikomi galiojantys.

Pasirašo:
PLD Org. K-to pirmininkas,
DŠ Org. K-to pirmininkas,
PLBS Org. K-to pirmininkas,
PLSŠ Org. K-to pirmininkas,
PLD Org. K-to sekretorius.

S. SUŽIEDĖLIS

Vasario 16-sios istorinės atramos

(Tęsinys)

Didžiajam karui kilus, buvo atėjęs tas metas, kuris teikė lietuvių tautai vilties išsivaduoti. Lietuva galėjo nusimesti vergovės pančius dabar niekada Lietuva turėjo teisę, žmonėms įgimtą, pasiremti ir laisvės bei lygybės principais, kuriuos priminė pasauliui JAV prezidentas Woodrow Wilson, tačiau galėjo pasikliauti tiktai pati savimi. Nevisi norėjo pripažinti lietuvių tautai teisę laisvai tvarkytis, ypač tie, kas buvo bent kada į jos žemę įkėlę koją. Karui linkstant į pabaigą, joje dar tvirtai buvo įsismeigę vokiečiai, senųjų kryžiuočių palikuonys. Nors lietuvių tauta ir buvo savo priekyje iškėlusi Lietuvos Taryba ir į jos rankas sudėjusi savo valią, išnešiotą per ilgus amžius, būti nepriklausomai, tiems 20-čiai vyrų reikėjo įkyriai tampytis su vokiečiais, Lietuvos okupantais, kad nusikratytų betkokio ryšio, kuris aprėžtų Lietuvos savarankumo siekimus. Vasario 16 nutarimas, kaip žinome, buvo draudžiamas viešai skelbti. Tiktai kovo mėn. 23 d. Vokietijos kaizeris Vilhelmas II pasirašė pripažįstąs Lietuvos nepriklausomybę, bet siejo tai su reikalavimu užmegzti artimus ryšius su Vokietija. Kadangi Vokietija karą pralaimėjo ir turėjo trauktis iš užimtų žemių, tai anas kaizerio aktas, jam pačiam dar sosto netekus, nubluko ir labai retai kada užsimenamas. O jis tuo reikšmingas, kad Vokietija, — didžioji valstybė, Lietuvos kaimynė ir istorijoje gana dažna jos agresorė, — pirmoji pripažino lietuviams teisę atkurti savo nepriklausomą valstybę. Nėra abejonės, kad kaizerio užsiminti "artimi ryšiai su Vokietija" turėjo reikšti savotišką uniją. Ji vis buvo lietuviams primetama: tai iš lenkų, tai iš vokiečių pusės. Buvo daromos ir pastangos Lietuvą į svetimą bučių įvaryti. Dėlto Vasario 16 aktas, ištartas žodžiu, turėjo būti paremtas ir savanorių krauju, kad jis taptų kūnu. Jis tapo Nepriklausoma Lietuva.

Nutraukta laisvės gija vėl buvo sumezgta su praeitimi, bet iš jos nedaug kas buvo palikę valstybės sienoms nutiesti. Jas apibrėžė nedidelis etnograffinis plotas, ne tiktai karo nualintas, bet ir kaimynų dar apkarpytas. Pagrobta buvo net pati senoji Lietuvos sostinė, kur Vasario 16 aktas buvo paskelbtas ir jame pabrėžta, kad Lietuvos valstybė atstatoma su sostine Vilniumi. Ir čia taip pat buvo užakcentuotas dar vienas istorinis pagrindas: tauta, kuri turėjo praeityje stambų valstybinį centrą, spinduliavusį į visą rytų ir vakarų Europą, neateina kurti visai naujos valstybės su nauju centru, bet telkiasi apie didžiųjų jos kunigaikščių ir politikų buvusį židinį. Vis dėlto ši lietuvių tautos teisė istorinio jos varžovo buvo jėga sutempta. Čia susidūrėgriežtai priešingos Lietuvos ir Lenkijos pažiūros ir siekimai: lietuviai kūrėsi etnografinėse, o lenkai — unijinėse sienose. Pirmieji, pasimokę iš praeities ir gerbdami kitų teises, nenorėjo ir nesiekė valdyti kitų. Antrieji, lenkai, buvo išlaikę senos bajorijos dvasią, kuri veržės į kitas žemes, norėdami ir toliau kitiems ponauti. Lenkuose reiškėsi atgimę imperialistiniai siekimai, kurie užtvėrė Lietuvai kelią į visą Vilniaus sritį su pačiu senu jos miestu. Lenkai nebuvo iš istorijos pasimokę, kad užimtos svetimos žemės sudaro kitiems skriaudą, o savajai valstybei dažnai ruošia naują prapultį.

Šiuo metu nelaimė yra užklupusi abi tautas, kurios kitada buvo sudariusios vieną federalinę valstybę. Jas ištiko ketvirtasis padalinimas (atsikūrusi Lenkija rėmėsi konstitucija, priimta po pirmojo padalinimo, ir jau tada norėjo iš Lietuvos padaryti tiktai Lenkijos provinciją). Vasario 16 aktas Lenkijai buvo nepriimtinas, ir ji siekė jėga jo įgyvendinimą sukliudyti.

Šiandien nėra abejonės, kad esamos nelemties buvo galima išsilenkti, jei nebūtų buvę apsilenkta su kitų tautų noru ir teise gyventi laisvai savoje žemėje. Lietuvių tauta nuolat to siekė, net ir valdydama seniau kitus kraštus. Niekada ir niekam ji neprimetė jungo, kuris jai pačiai buvo nekartą užkrautas ir dabar nepakeliamai ją spaudžia.

Lietuvių tautos padėtis šiuo metu yra tragiškai sunki, kaip dar niekada istorijoje, ypač tuo atžvilgiu, kad ji be pasigailėjimo žudoma. Tuo nežmoniškuo būdu sovietinė Rusija nori tvirtai pastatyti savo koją prie Baltijos marių. Ji turėtų ten patikti net ir tada, kai Rusijoje pasikeistų režimas. Tuo atžvilgiu kone visų rusų mintys sutampa. Bet tai yra priešinga ir lietuvių tautos aspiracijoms ir tarptautinės teisės pripažintam laisvo tautų apsisprendimo principui.

Vasario 16 aktu atkurta Lietuvos valstybė nėra panaikinta, o tiktai okupuota, tiktai jėga nutrauktas jos suvereninės valdžios reiškimasis. Nepriklausomos Lietuvos paskirti užsieniui atstovai didžiųjų valstybių tebepripažįtami. Lietuva yra agresijos auka, apie kurią pasaulyje vis daugiau ir aiškiau kalbama, kad ji turi būti iš prievartos išlaisvinta. Šiemet mi- Vasario 16 akto sukaktį, tenka prisiminti, Lietuva turi 700 metų valstybines tradicijas. Tai visai kita šneka negu buvo prieš pirmąjį Didjįį karą, kai Lietuva buvo užklostyta užmiršties ir statoma lygiomis su kitomis tautomis, kurios kūrė visiškai naujas valstybes, atsiremdamos tik į vien tautų apsisprendimo teisę. Vasario 16 akto istorinių pagrindų daug kas nežinojo ir į tai nesigilino. Šiandien jau gerai žinoma, kad prie Baltijos marių buvo atsikūrusi ir gražiai tvarkėsi viena senųjų ir didžiųjų Europos valstybių.

Iš politikos žurnalo LIETUVA

PRIEŠAS PRIE PAT VARTŲ!

Švenčiam Lietuvos Nepriklausomybės atkūrimo 62 metų sukaktį. Nenoromis prisimename mūsų jaunimą, savanorius, iškovojusius Tėvynei laisvę. Suklestėjo ekonominis, kultūrinis, politinis gyvenimas. Deja, Sovietai okupavo, sukaustė geležiniais pančiais ir kraštą paliko be žmogaus teisių, be tikėjimo ir spaudos laisvės...

Vienok tautiečiai nepalūžo. Pirmą kovos etapą atliko partizanai, kurie kovojo ginklu rankoje. Jų žuvo apie 50,000. Antras kovos etapas — pasyvus pasipriešinimas. Kadangi jis nebuvo perdaug efektingas, tai buvo naudojamas trečias etapas: stoja į partiją lietuvybei gelbėti. Tas labai rizikingas ir pareikalavo jau daug aukų, bet dėka tų idealistų, mes mokslininkų ir jaunimo gretose turime asmenybių, kurie rizikuodami net savo gyvybe leidžia pogrindžio spaudą, kuria informuoja laisvąjį pasaulį. Jie per eilę metų vesdami žūtbūtinę kovą, tautai atliko neįkainojamą darbą. Užsienio spauda rašo, kad kataликybė su nacionalizmu — didžiausia atspara. Pamini okup. Lietuvą ir Lenkiją.

Prisiminkim Romo Kalantos susideginimo odisėją. Jis, degdamas liepsnose, šaukė: "Laisvės Lietuvai!" Tūkstančiai jaunimo užplūdo Kauną. Sovietai, trukdydami susisiekimą, traukė kariuomenę, tankus, manydami, kad vyksta sukilimas. Daug jaunimo areštavo ir išvežė į Sibiro taigas lėtai mirčiai. (Pasakojo žmogus, kuris buvo Vilniuje ir sekė tariamo sukilimo eigą.)

Mes čia pertekę gyvenimu užuot koja į koją žygiuoti kovos keliu prieš bolševizmą, įtaigoti jų agentų siunčiame jaunimą į Vilniaus universitetą, remiame komunistų užmojus, lankome jų koncertus, tūpčiojame vietoj ir nerodome patriotinio atsparumo toje nelygioje kovoje.

Frontininkai savo diktatūrinėmis užmačiomis išjungė jaunimą. Jo mažai rodosi tautinėse šventėse. Prie šventinimo Romo Kalantos paminklo tūkstantinės minios jaunimo labai mažai buvo. Pavergtų tautų demonstracijose dalyvauja daug jaunimo įvairių tautybių. Tel lietuvių — tik palyda prie vėliavų, tai ir viskas.

Ryšium su tarptautine politine įtampa vyriausybė rengiasi

(Nukelta į šeštą puslapį)

The New-Way Apple Pie

Here's real, homemade apple pie made a new way that's light, refreshing and chills in the refrigerator in about 2 hours. Thanks to a handy container of thawed Birds Eye Cool Whip non-dairy whipped topping, the pie filling is a fluffy mixture of spices, chopped apple and pecans, and tart complement of lemon flavor gelatin. To make life easier, use a packaged crumb crust and eliminate *all* baking for this luscious pie.

Amber Apple Pie

- 1 package (3 oz.) lemon flavor gelatin
- 2 tablespoons sugar
- 2/3 cup boiling water
- 1/4 teaspoon cinnamon
- 1/8 teaspoon nutmeg
- 2 cups ice cubes
- 1 container (8 oz.) frozen whipped topping, thawed
- 1-1/2 cups coarsely chopped peeled apples (about 2 medium)
- 1/2 cup chopped pecans
- 1 baked 9-inch graham cracker crumb crust, cooled

Dissolve gelatin and sugar completely in boiling water, stirring 3 minutes. Add spices and ice cubes and stir constantly until gelatin is thickened, about 2 to 3 minutes. Remove any unmelted ice. Using wire whip, blend in whipped topping; then whip until smooth. Fold in apples and nuts. Chill, if necessary, until mixture will mound. Spoon into pie crust. Chill 2 hours. Garnish with additional apple slices, if desired.

Note: Dip apple slices in lemon juice to prevent darkening.

Šių metų vasario 10 dieną Hot Springs, Ark., mirus

Dr. ZENONUI MINGINUI

nuoširdžią užuojautą reiškiame jo žmonai Lidijai ir sūnui Jonui.

SABALIŪNAI, BERTULIAI ir BAZARAI,
Hot Springs, Ark., ir
S. M. JASINEVIČIAI, Chicago, Ill.

Mažeika & Evans
Laidotuvių Direktoriai
6845 SOUTH WESTERN AVE.
Trys Moderniškos Koplyčios
Mašinoms Vieta
Tel. 737-8600
Tel. 737-8601

EUDEIKIS
GAIDAS — DAIMID
SENIAUSIA IR DIDŽIAUSIA LAIDOJIMO ĮSTAIGA
1605-07 SO. HERMITAGE AVENUE
Tel. 927-1741 — 1742
4330-34 SO. CALIFORNIA AVENUE
Telefonas 523-0440
MODERNIŠKOS AIR-CONDITIONED KOPLYČIOS

PETKUS
TĖVAS IR SŪNUS
MARQUETTE FUNERAL HOME
2533 W. 71st Street
1410 So. 50th Ave., Cicero
Telef. 476-2345
TRYS MODERNIŠKOS KOPLYČIOS
AIKŠTĖS AUTOMOBILIAMS PASTATYTI

NARIAI:
Chicagos Lietuvių Laidotuvių Direktorių Asociacijos

AMBULANSO PATARNAVIMAS
★
TURIME KOPLYČIAS VISOSE MIESTO DALYSE.

PHILLIPS - LABANAUSKAS
3307 So. LITUANICA AVE. Tel.: YArds 7-3401

BUTKUS - VASAITIS
1446 So. 50th Ave., Cicero, Ill. Tel.: OLympic 2-1006

PETRAS BIELIŪNAS
4348 So. CALIFORNIA AVE. Tel.: LAfayette 3-3572

GEORGE F. RUDMINAS
3319 So. LITUANICA AVE. Tel.: YArds 7-1138 - 1139

STEPONAS C. LACK IR SŪNŪS
(LACKAWICZ)
2424 WEST 69th STREET REpublic 7-1213
2314 WEST 23rd PLACE VIrginia 7-6672
11028 SOUTHWEST HIGHWAY, Palos Hills, Ill. 974-4416

P. J. RIDIKAS
3354 So. HALSTED STREET Tel. YArds 7-1911

SOPHIE BARCUS
RADIJO ŠEIMOS VALANDOS
Visos programos iš WOPA
1490 kil. A. M.
Lietuvių kalba: kasdien nuo pirmadienio iki penktadienio 4:00 4:30 val. vak. Šeštadieniais ir sekmadieniais nuo 8:30 iki 9:30 val. ryto.
Vedėja Aldona Daukus
Telef.: HEmlock 4-2413
7159 So. MAPLEWOOD AVE.
CHICAGO, ILL. 60629

Powerful anti-itch drug you can buy without an Rx!
Stop itching fast of external vaginal, rectal, and other skin conditions. Doctors find even severe itching can be treated with a special drug. You can now get this anti-itch drug ingredient with no prescription in BiCOZENE®. Use only as directed. The medically proven creme for itching. BiCOZENE

DRESDENO MIESTO TRAGEDIJA

1945 metais vasario mėnesio 11 d. vakare, bėgdamas tolian nuo siaubingų rusiškų horlių (gaujų), kai nuo Breslau pusės jau girdėjosi patrankų sovinių sprogimo aidai, palikau Liegnitz miestą ir sėdęs į traukinį pasiekiau Dresden miesto link. Pasirinkau Dresdeno miestą todėl, kad tas miestas dar nebuvo Sąjungininkų bombardeotas, nes jame nebuvo jokių kariškų imonių įrenginių.

Tą miestą buvau aplankęs dar gerokai prieš Antrąjį Pasaulinį karą, kai vykau į Prancūzijų (Grenoble universitetan) prancūzų kalbos studijuoti. Nors tai buvo nemažas poškis nuo mano tiesioginio kelionės tikslo, bet šį Vokietijos miestą aš panorau pamatyti, kaip šimtmečiais pagarsėjusį architektūros, skulptūros, visokių menų ir mokslo lobyną. Buvau be galo sužavėtas pačio miesto grožybe — plačiomis ir šviariomis gatvėmis, vešliai žaliuojančiais medžiais apsodintomis, ornamentais papuoštais namais ir pilnomis gėlynų erdviomis aikštėmis. O muziejai, muziejai, visi pilni pasaulinio garso menininkų paveikslų, skulptūrinių ir architektūrinių chef-d'oeuvre ir įvairiausių senųjų laikų brangenybių.

Deja, karo metu įvažiavęs į šį puikųjį miestą, jį radau pilną pabėgėlių iš Rytų Vokietijos, ir tiesiog nepereinančias, pilnas žmonių gatves. Tai buvo beaštuntis vasario mėn. 13-osios dienos rytmetis. Pirmas rūpestis buvo — mėginimas kur nors susirasti bent kokį kambarį kiek nors pasilsėti, o paskui pradėti lankytį įžymesnes miesto vietas.

Mano visos viltys pabuvoti miesto bent keletą dienų, kai aplankiau apie penkiolika viešbučių, ištiško kaip muilo burbulas. Ne tik viešbučiai, bet ir jų koridoriai buvo grūste prigrūsti pabėgėlių. Išsikamavęs ligi vakaro ir galutinai praradęs viltį bet kokiai postogei susirasti, nutariau miesta palikti ir mėginti laimės paieškoti bet kuriame nors Dresdeno kaimyniniame nedideliame miestelyje. Ir šis mano ryžtas, atrodė, bus nejmanomas, kai paminėsiu centrinėje Dresdeno stotyje įsigrūsti į bet kurį vakarų kryptin išeinantį traukinį. Nepaėjęs pasiekti lengvatomis, atsiunčiu $10, užsi-

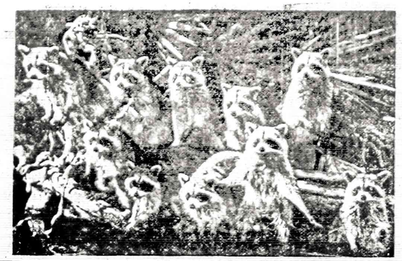

nei nei viemo traukinio vagono durų, kapituliavau ir palikau geležinkelio stotį. Liko tik viena išeitis — ieškoti kitokių iš miesto išvykimo galimybių.

Nusimines ir vargo kamuojamas, pradėjau žiūrinėti į stovinčius gatvėse prie šaligatvių pilnus žmonių ir įvairiausių bagažų sunkvežimius, atrodančius kažkur besirengiančius važiuoti. Prie vieno iš jų priėjęs ir aiškiai matomai laikydamas rankoje dešimt vokiškų markių, kreipiausi į sunkvežimio vairuotoją, klausdamas, kuria kryptimi ir kur jis besirengiąs važiuoti.

— Nach dem Westen, mein Herr, — atsilėpė simpatingas veidas.

Už valandos jau buvau nedideliame miestelyje, ir kai paklausiau vairuotoją, ar būtų čia galima gauti vienai dienai nakvynę, tai gavau atsakymą — "Ich denke, ja!"

Tai buvo ne kaimas, o lietuviškai matuojant — jau miestas, nes turėjo apie 15 tūkstančių gyventojų, ir jo vardas buvo Freital. Lengvai susiradau nedidelio viešbučio palėpėje mažiukų, bet švarų kambarėlį.

Buvau tiek nusikamavęs, kadlova tiesiog kvepėte kvepėjo. Laikrodis rodė apie dešimtą vakarą. Stagiai praplyšo stangintys sirėnų balsai. Nuo mėlžiniško lėktuvo ūžesio prasėjo drebėti ne tik visas oras, bet ir Freital namai. Dresdeno miesto link, iš dangaus aukštybių pasipylė n e s u skaitomas sviečiančių raketų skaičius, kurios sudarė labai aiškiai žėruojantį ratą aplink visą Dresdeno miestą. Dresdenas pavirto į milžiniską vulkaną. Tai buvo 1945 metų vasario mėnesio 13 dienos naktis.

(Bus daugiau)

TRUMPAI

★

— A. S. Batkus, Sherman Oaks, Cal., gavęs kalendorių, atskiru laišku atsiuntė $5 auką. Ponia Petronėlė Nausėdas iš Marquette Parko atsiuntė $4. Tos apylinkės tautietis, pasinaudodamas platinimo vajaus tų traukinį. Nepaėjęs pasiekti sakydamas Naujienas 4 mėnesiams, bet pavardės prašė neskelbti. Dėkui už aukas ir už dėmesį.

— Į Petronėlė Petrauskaitė iš Marquette Parko užsisakė Naujienas 4 mėnesiams, kad siaučiant žiemai ir blogiems orams nereikėtų vaikščioti į krautuves. Dėkui už dėmesį, už vizitą ir už malonius pokalbius. Naujoji mūsų skaitytoja yra mokytoja ir medicinos slaugė, įsisavinusi abi specialybes savo geran būdan. Laisvu nuo darbo bei įsipareigojimų laiku ji mėgsta skaitytis savo mintis eiliuota forma. Be abejo, skaitytojai turės progos su jos kūryba susipažinti.

— **Ponia Ona Didžbalis,** Addison, Ill., pildydama savo šeimos bei giminės tradicijas, gavusi kalendorių, atsiuntė $5 auką. Po $3 atsiuntė: Jonas Lozoraitis iš Euclid, Ohio, Vilgelmas Radžius iš Marquette Parko, ir Stasys Juozaitis iš Cicero. Dėkui viesiems.

— **Albinas Klimas,** Grand Rapids, Mich., be raginimo pratęsdamas prenumeratą, parėmė Naujienas $5 auka už kalendorių. Po du dolerius aukoje: ponia Anna Stonie iš Lawrence, Mass., ir ponia Agatha Matulickas iš Clearing apylinkės. Dėkui.

— **Jonas A. Kass,** Justice, Ill., pratęsdamas prenumeratą, savo gerus linkėjimus atlydėjo $7 auka. Antanas Gedgaudas iš Kenoshos atsiuntė dolerį už kalendorių. Dėkui.

— **Dėkui Jonui Dalbokui,** Los Angeles, Cal., už ankstyvą prenumeratos pratęsimą, gerus linkėjimus ir už $8 auką, taip pat dėkui už nuolatinę paramą.

— **LŽS Daužvardžio Fondo valdybos** ruoštas Spaudos balius sėkmingai praėjo. $100 premiją gavo Linas Rimkus. Po $75 gavo Ona Virkutaitė, Agnė Katlišaitė, Linas Kojelis, Vida Slapelytė, Rima Sidrytė ir Linas Sidrys, Saulius Kuprys, Loreta Čiauskaitė, Levutė Keblytė ir Daina Balnionytė. Po $50 paskirta Sandrai Baldytei iš Brazilijos, Viltei Araitei iš Australijos, J. Kubiliui iš Italijos, Jonui Padvaiskui iš Anglijos ir Ritai Nevaraukaitei iš JAV. Specialūs pažymėjimai įteikti bei paskirti Kazei Brazdžionytei, Ramunei Tričytei, Sofijai Daukutei, Guodai, Daliai, Gailei, Dainai ir Jūrai Antanaitytėms, Danutei Norvilaitei, Raimundui Lapui, Petrui Kisieliui, Gintautui Juodgudžiui, Viliui Dundžiai, Linui Meilui, Jonui Kupriui, taip pat Marytei ir Andriui Šmitams.

— **Philomena D. Pakel,** Chicago Taupymo bendrovės prezidentė ir Direktorių tarybos pirmininkė, pakviesta JAV taupymo bendrovių lygos Valdymo komitetan, Lygai priklauso virš 4,400 taupymo bendrovių.

— **Vilius Bražėnas,** Ft. Myers, Fla., masinės informacijos apie Lietuvą ir jos pavergėjus komunistus pradininkas, taip pat American Opinion kalbėtojas, turės eilę paskaitų amerikiečiams Čikagoje ir apylinkėse. Paskaita "The Signpost to Tyranny" bus vasario 21 d. 8 val. vak. Felician kolegijoj, 3800 W. Peterson Ave. Pranešime spaudai rengėjai supažindina su paskaitininku ir su Lietuvos okupacija. Informacijai tel. 283-5731 arba 457-0986. Vasario 20 d. 8 val. vak. V. Bražėnas kalbės Glen Ellyn Holiday viešbutyję, o vasario 22 d. tuo pat laiku kalbės Christian Liberty akademijoje, Prospect Heights, Ill. Vasario 23 d. kalbės Palos Parke, tel. 388-6511. Lietuviai kviečiami paskaitose dalyvauti.

PRIESAS PRIE PAT VARTŲ!

(Atkelta iš 5-to psl.)

registruoti jaunimą karinei tarnybai. Baisu žiūrėti, kai televizijoje matai prieš tai jaunimo demonstracijas, net valstybinėviešavos deginimą. Toje masėje nors nežymus skaičius, yra studijuojančio lietuvių jaunimo. Mūsų Bendruomenė, pasišovusi kultūriniam veikimui, pradėjo dublikuoti ALTą, mus išgelbėjusį nuo bolševikų teroro, ir vyriausią Lietuvos valstybės instituciją VLIKą. Tesirūpina jaunimu, tegloboja ir teapsiriūpina kultūriniais, organizaciniais reikalais, o ne politiniais. Tenelanduoja per užpakalines duris Baltuosius Rūmus. Tenekaišioja kepurę aukoms, kurios vasario mėnesį skirtos mūsų aukštesnėms institucijoms.

Kolaborantų pakalikai pradėjo Marquette Parke ir net Cicero rinkti parašus prieš kuniga, kad jam neleistų pamokšlų sakyti. Jis kaip nei vienas kitas kunigas kovoja už Kristų, Katalikų bažnyčią ir Lietuvą. (Būtų įdomu matyti mūsų spaudėje tų pakalikų litanijų. Kolaborantai naudoja komunistų taktiką ir metodus, kaip ok. Lietuvoje.)

"Tėviškės Žiburiai" įsidėjo apystambią nuotrauką, kai kunigas, atlikęs bausmę Sibire, nešdidžiulį kryžių 8 klm. žygyje Kančios kalną. Jį seka didžiulė minia. Skaičiau vieną laišką iš Sibiro, kai jėzuitas P., atlikęs bausmę, mišų vieno įžymaus veikėjo tetos namuose įrengtoj bažnyčia. Ten slaptai ėjo misijo nieriaus pareigas. Tokius kunigus ne tik Dievas laimina, bet ir žmonės gerbia!

O čia, "užsiauginę ragus" kaip žmonės juokiasi, vienuolės premijuoja prostitucinius rūmus. Vienuoliui — "Striptizzas" tai maldaknygė, vienuolis suėjęs čia į "Gimtąjį Kraštą" savo poezijų. Lietuvoje sakydavo: Geru idealistus turėti — tai Dievo palaima! Dabar dejuoja, kad nėra pašaukimų. Suprantama, nekunigas pasidarė pikto sinonimas. Tiesa, yra geri kunigų, bet yra ir savoliškų.

Nepriklausomybės šventės mėnėjimas tesutramdo pasineš sius į klystkelius. Visokeriopa remkime mūsų tėvynainius, kovojančius žūtbūtinę kovą. Nuuzurpuokime kitų teisių ir visokeriopai stiprinkime mūsų politinius, tautinius ir kultūrinius užmojus!

K. Radušis

— Pusė milijono Afganistan tremtinių apgyvendinti Pakistano pasienyje naujai pastatytose palapinėse.

— Pakistano valdžiai didžiausio rūpesčio sukelia Afganistan tremtiniai. Jiems reikia duoti ir pastogės. Ligos taip pat nemaža jų kamuoja.

— Keli Anglijos konservatorių vadai labai nepatenkinti premjerės Margaret Thatcher vedama politika.

— Kinijos valdytojo Deng Ziaopingo sūnus Deng Ziang rokosi Rochester, N.Y., universitete.

REAL ESTATE

Namai, Žemė — Pardavimui
REAL ESTATE FOR SALE

Namai, Žemė — Pardavimui
REAL ESTATE FOR SALE

PASKOLOS PERKANT NAMUS, DAROMOS ILGIEMS TERMINAMS IR ŽEMAIS NUOŠIMČIAIS MĖNESINIAIS ĮSIMOKĖJIMAIS.
DĖL VISŲ INFORMACIŲ KREIPTIS Į:

MUTUAL FEDERAL SAVINGS
PETRAS KAZANAUSKAS, Prezidentas
2212 W. Cermak Road Chicago, Ill. Tel. VIrginia 7-7740

BUTŲ NUOMAVIMAS
• NAMŲ PIRKIMAS • PARDAVIMAS • VALDYMAS
• NOTARIATAS • VERTIMAI
VISŲ RŪŠIŲ DRAUDIMO AGENTŪRA
J. BACEVIČIUS — BELL REALTY
INCOME TAX SERVICE
6529 So. Kedzie Ave. — 778-2233

• 4 BUTŲ mūrinis Lemonte.
• 2 BUTŲ mūrinis, gerai užlaikytas, Marquette Parko rajone.
• RESTORANAS su namu ir visais įrengimais Marquette Parke.

ŠIMAITIS REALTY
Notary Public
Insurance, Income Tax
2951 W. 63rd St. Tel. 436-7878.
839-1784 arba 839-5568.

ELECTROS ĮRENGIMAI, PATAISYMAI
Turiu Chicagos miesto leidimą.
Darbu ir užmiesčiuose greit, garantuotai ir sąžiningai.
KLAUDIJUS PUMPUTIS
4514 S. Talman Ave.
Tel. 927-3559

DĖMESIO
62-80 M. AMŽIAUS VAIRUOTOJAI
Tiktai $106 pusmečiui automobilio Liability apdraudimas pensininkams
Kreiptis:
A. LAURAITIS
4645 So. ASHLAND AVE.
523-8775

NEIGHBORHOOD U.S.A.
We'll help you make the right move.

JEI GALVOJATE
PIRKTI AR PARDUOTI,
tuomoti ar apdrausti savo nuosavybę Chicagoje ar bet kur Amerikoje, prašome skambinti ar užeiti į mūsų įstaigą.
Mes visuomet pasiruošę jums patarnauti.
Mes priklausome MLS
ir turime kompiuterį.
Virš 500-tai namų pasirinkimui.
BUDRAITIS REALTY CO.
6600 S. Pulaski Road
Tel. 767-0600
Independently owned and operated

A. TVERAS
Laikrodžiai ir brangenybės
Pardavimas ir Taisymas
2646 West 69th Street
Tel. REpublic 7-1941

Siuntiniai į Lietuvą ir kitus kraštus
P. NEDAS, 4059 Archer Ave.
Chicago, Ill. 60632. Tel. YA 7-5980

M. ŠIMKUS
Notary Public
INCOME TAX SERVICE
4259 S. Maplewood. Tel. 254-7450
Taip pat daromi vertimai, giminių iškvietimai, pildomi pilietybės prašymai ir kitoki blankai.

COOK APSKRITIES BIUDŽETAS

Šiais metais Cook apskrities biudžetas numatytas net $252 mil. didumo, t.y. net 15% didesnis nei kad buvo praeitais metais. County Board prezidentas George Dunne paguodė gyventojus, kad mokesčiai (tax rates) nebus padidinti, nes reikiamą sumą sudarys neseniai 2% paseltas gazolino mokestis.

— Mohammed Ali, apvažiręs Afriką, priėjo išvados, kad Amerikai jaunimo registracija reikalinga. Ali dar pažymėjo, kad jei kiltų karas, ir jis eitų tovoti.

— Iš Teherano ateina žinios, eigiančios, kad sulaikyti Amerikos ambasados tarnautojai galėtų būti tuoj išleisti, jei būtų sudarytas ataptautinė komisija iacho nusikaltimams išklausyti.

— FBI agentai išaiškino, kad vasteno sargai imė kyšius už leidimą apsigyventi JAV-se. Prokuratūra tardys kyšininkus.

HOMEOWNERS POLICY
F. Zapolis, Agent
3208½ W. 95th St
Evergr. Park, Ill.
60642. - 424-8654
State Farm Fire and Casualty Company

ADVOKATŲ DRAUGLIA
VALDEMARAS BYLAITIS
ir VINCAS BRIZGYS
Darbo val.: nuo 9 ryto iki 7 vak.
Šeštadieniais nuo 9 iki 12-tos arba pagal susitarimą.
Telefonuoti 778-8000

Advokatas
GINTARAS P. ČEPĖNAS
Darbo valandos: nuo 9 val. ryto iki 6 val. vak. Šeštadieni nuo 9 val. ryto iki 12 val. d.
Ir pagal susitarimą.
Tel. 776-5162 arba 776-5163
2649 West 63rd Street
Chicago, Ill. 60629

REAL ESTATE — OUT OF TOWN
Namai, žemė — Už miesto ribų

BEAUTIFUL BASS LAKE, INDIANA, year round 6 room house. Full basement, fireplace, all appliances. Central air. 2 car garage. 100' lake front × 300', plus 4 room guest house or income at $200 a week. Mid 80's. Call (219) 772-5426

Arthritis Sufferers!
Now. Get relief for painful inflammation and protection for your stomach!
For minor arthritis pain, Arthritis Pain Formula has 50% more medicine than ordinary headache tablets. Plus two antacids for double stomach protection. Try Arthritis Pain Formula, the arthritis specialist, from the makers of Anacin.

NAUJIENOS

VISŲ LIETUVIŲ LAIKRAŠTIS UŽ TAUTOS LAISVĘ

THE LITHUANIAN DAILY NEWS

The First and Greatest Lithuanian Daily in America
NAUJIENOS
The Lithuanian Daily News
Published by The Lithuanian News Publishing Co., Inc.
1739 So. Halsted Street, Chicago, Ill. 60608
HAymarket 1-6100
Over One Million Lithuanian In The United States

VOL. LXVII Price 25c Chicago, Ill. — Ketvirtadienis, Thursday, February 14, 1980 Nr. 31

JAV MARINAI PLAUKIA Į PERSIJOS ĮLANKĄ

PREZIDENTO PADĖKA ALTAI

Prezidento Carterio vardu jo asistentė Anne Wexler atsiuntė Amerikos Lietuvių Tarybos pirmininkui dr. Kazui Sidlauskui padėkų, kad ALTa remia JAV politiką Afganistano agresijos atžvilgiu. Praneša, kad prezidentas yra su ALTa tos pačios nuomonės ir apie Pabaltijo valstybės laisvės reikalus.

* * *

STASIO LOZORAIČIO LAISKAS ALTAI

Lietuvos pasiuntinys prie Šv. Sosto Stasys Lozoraitis, Jr. atsiųsdamas sveikinimus ALTos vadovybės žmonėms, pažymėjo, kad pasiuntinybė dėkoja už ALTos biuletenį, "kurio informacijos yra naudingos ir padeda susiorientuoti įvairiose politinio ir visuomeninio gyvenimo problemose".

* * *

PADĖKA ALTAI IŠ BALTJŲJŲ RŪMŲ

ALTos informacijos vadovas buvo pasiuntęs Irano ambasadoriui prie Jungtinių Tautų protestą dėl amerikiečių diplomatų sulaikymo, keldamas reikalą juos greičiau paleisti. Nuorašą šio rašto pasiuntė JAV prezidentui. Iš Baltųjų Rūmų atėjo padėkos laiškas, kad remiamos prezidento pastangos išlaisvinti amerikiečius įkaitus Teherane.

* * *

LIETUVIŠKAIS REIKALAIS PER RADIJĄ

Dr. Jonas Valaitis, mok. Petras Bučas ir kun. dr. Juozas Prunskis vasario 10 d. vakare nuo 8 val. 5 min. iki 10 val. Anatolio Šluto vadovaujamoje radijo valandėlėje kalbėjo Lietuvos laisvinimo reikalais. Ši radijo valanda yra perduodama iš WCEV radijo stoties banga 1450 AM.

* * *

KLAIDINANTIS TV FILMAS

WCEV radijo stoties direktorė L. Migla rodo daug prielankumo lietuviams. Neseniai jį perdavė editorialą, kritikuodama filmą "The Unknown War", kuris susuktas panaudojant rusų darytus karo meto filmus, skelbiančius apie rytų Europos "išlaisvinimą". Tą televizijos filmą per neapdairumą parėmė amerikiečių National Education Association, išsiuntinėdama net ir attitinkamus rekomenduojančius raštus. Dabar Chicagoje lietuviai, lenkai, latviai ir kitos tautybės veda akciją, kad ši klaida būtų atitaisyta.

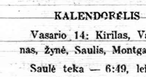

KALENDORĖLIS

Vasario 14: Kirilas, Valentinas, Žynė, Saulis, Montgailis.

Saulė teka — 6:49, leidžiasi — 5:21.

Šaltas.

VERTINAME KONGRESO TVIRTĄ PASISAKYMĄ

JAV kongrese rezoliucija Lietuvos ir kitų Pabaltijo valstybių klausimu, rekomenduojant, kad JAV vyriausybė tą reikalą iškeltų Madrido konferencijoje ir kitais būdais paremtų Pabaltijo valstybių reikalą, buvo kongrese priimta vienbalsiai. Rezoliucija praėjo be opozicijos, kai tuo tarpu net ir balsuojant Maskvos olimpiados reikalą Atstovų Rūmuose buvo 386 balsai už ir 12 prieš.

* * *

RADIJAS APIE LIETUVĄ

Etninių grupių reikalams ypatingai patarnaujantį Chicagos apylinkių radijo stotis WCEV, veikiantį banga 1450, padarė pasikalbėjimą su kun. J. Prunskiu apie padėtį Lietuvoje ir tą pasikalbėjimą perdavė vasario 9 d. 8 val. 5 min. v., ir taip pat vasario 10 d. 7 val. 35 min. vakare. Be to, Vasario 16 d. progą kelioliika kartų per savo radijo duos suglaustus pranešimus apie Lietuvą.

* * *

JAUNIMO ATSTOVAI

Šiaurės Amerikos Lietuvių Studentų Sąjunga savo atstovais į ALTą paskyrė Daivą Salkauskaitę iš Los Angeles ir Vytą Dabrilą iš Dorchester, Mass sachusetts.

* * *

JEI TURITE SIBIRO LIETUVIŲ NUOTRAUKŲ

Spaudoj yra kun. dr. J. Prunskio paruošta knyga "Sibiro lietuviai". Jieg kas būtų paskutiniu metu gavęs naują nuotraukų iš Sibiro lietuvių gyventojų, malonėkite atsiųsti kun. J. Prunskiui į ALTos būstinę, 2606 W. 63 St., Chicago IL. 60629. Dailininkai, kurie tvarko tos knygos įšleidimą pareiškė, kad dar greitomis gautos nuotraukos galėtų būti panaudotos.

Nukelta į 2 psl.

PREMJ. BEGINAS GRASINO NORINTIEMS PADĖTI

JERUZALĖ, Izraelis. — JAV nori padėti Artimųjų Rytų valstybėms apsiginti nuo Sovietų karo jėgų invazijos į Artimuosius Rytus, tuo tarpu Izraelio premjeras Menachem Begin savo kalba grasinė Washingtonui. Jis skeryčiojo rankomis ir taip šūkavo, kad susidarė įspūdis, jog Washingtonas buvo pavojingesnis Izraeliui, nega visi arabai, kartu sudėjus.

Beginui, matyt, ir į galvą nematėjo mintis, kad ne tik Izraelis, bet ir visi jo kaimynai gali būti Sovietų karo jėgų užimti ir valdomi. Hebron miestelyje paskutiniais dviem šimtmečiais nebuvo nė vieno žydo, tuo tarpu praeitą savaitę ten įsikėlė kelios izraeliti šeimos ir ringiasi ten apsigyventi.

Izraelis patyrė, kad praeitą sekmadienį krikščionys libanečiai susikirto su Libano musulmonais. Nespėjęs Libano kariai iškeliauti, tuojau pradėjo Libane reikštis vidinė nesantaika.

JAV Senatas priėmė rezoliuciją apie Pabaltijo valstybes

Gruodžio 20 d. JAV Senatas vienbalsiai priėmė Pabaltijo rezoliuciją (H. Con. Res. 200), kuri bus dabar oficialiai pristatyta JAV prezidentui ir Valstybės Departamentui, kad jie imtųsi konkrečių žygių. Rezoliucija pageidauja, kad JAV prezidentas nurodytų JAV delegacijai 1980 m. įvykstančioje Madrido konferencijoje, kad ji siektų Helsinkio sutarties punkto apie tautų laisvą apsisprędimą pilno įgyvendinimo. Taip pat kritikuojamos sovietų pilietybės pretenzijos į baltų kilimės asmenis. JAV piliečius.

Kongresmans Ed Derwinski (R., Ill., kurio rezoliucija Pabaltijo klausimu buvo lapkričio 13 d. vienbalsiai priimta JAV Atstovų Rūmuose, pagyrė Senatorių Howard Baker (R., Tenn.) už jo pastangas išgauti vienbalsį Senato pritarimą šiai rezoliucijai. Anot Derwinskio, "retas įvykis, kad abu Kongreso rūmai vienbalsiai primtų rezoliuciją". Toji rezoliucija, pareiškė jis, "parodo Kongreso aiškų nusistatymą, kad baltų tautos turi būti laisvos". Kongreso aičija "pademonstruoja Kremliui JAV viešosios nuomonės galią", tvirtino Derwinski.

SOVIETAI APGINKLAVO ŠARVUOČIAIS PALESTINIEČIŲ PARTIZANUS

IZRAELIO POLITINIAI IR KARINIAI STRATEGAI PRAMATO NAUJĄ KARĄ ARTIMUOSE RYTUOSE

JERUZALĖ, Izraelis. — Izraelio kariuomenės kalbėtojas patvirtino žinias, kad Palestinos Išlaisvinimo Organizacijos (PLO) partizanai Libane ir Sirijoj iš Sovietų Sąjungos gavo apie 60 šarvuočių ir šarvuotų automobilių. Šarvuočiai nėra partizanų, bet reguliarios kariuomenės, ginklai. Jie yra T-34 modelio, ginkluoti 85 m patrankėle ir kitais rusų gamybos ginklais. T-34 buvo naudojamas Raudonosios armijos Antrame Pasauliniame kare. Jie pastebėti Tyre apylinkėje, 12 mylių nuo Izraelio pasienio.

Taip pat pastebėtas Sirijos kariuomenes judėjimas bei koncentracija rytiniame Libano parkrastyje. Jų priekiniai daliniai yra 8 mylių nuotolyje nuo Izraelio sienos.

Pastarosiomis dienomis padažnėjo susirėmimai tarp palestiniečių karinių jėgų ir krikščionų, suorganizuojusių savo jėgas į karinę milicją. Milicijai pa-

Visi Amerikos vakarai ir šiaurė užversti sniegu. Manoma, jog tai bus paskutinis sniegas.

deda mahometonų ir druzų kariniai daliniai. Milicją apginklavo Izraelio kariuomenė. Ji turi artilerijos pabūklus ir to pačio laikotarpio Sherman šarvuočius, tik dabar ginkluotu ne 76 mm. bet 105 patranka. Paskutiniu dienų susirėmimuose buvo panaudota artilerija.

Kariniai žinovai tvirtina, kad palestiniečių karinių jėgų apginklavimas šarvuočiais įeina į bendrą Sovietų Sąjungos planą priartėti prie alyvos šaltinių Artimuose Rytuose. Tuo tikslu Raudonoji armija buvo pastūsta okupuoti Afganistaną.

Sovietų šarvuočiai PLO kariniuose daliniuose pasirodė prieš mėnesį. Palestiniečių kalbėtojas Mahmoud Labadi viešai paneigė šarvuočių buvimą ir pareiškė norą gauti iš Sovietų priešlėktūvinių ginklų.

Salvadoro priešteroristinė policija puolė kairiųjų studentų užimtą Krikščionių demokratų partijos centrinę būstinę ir Illalsvino 13 kai-tų, ten laikomų dvi savaites. Žuvo vienas policininkas ir 4 teroristai.

Antradienį buvo nusautas katalikų veikėjas prof. Vittorio Bachelet, einąs pastatomų Romos universitetą. Įtariami du Raudonosios brigados nariai — mergaite ir jos bendrininkas palydovas, laike ataką devėję kaukes. Italijoj teroristai sustiprino savo veiklą. Bachelet buvo dvylikto auka šiais metais.

— Turkų policija Izmiro miesto antradienį areštavo 7 asmenis, įtariamus teroizmu. Istambule sulaikytas 41 komunistas už paskutinių metų įvykdytus neramumus ir riaušes.

— Vakariečių diplomatai Maskvoje praneša, kad Kremlius nesitikėjo tokių blogų pasekmių dėl invazijos į Afganistaną. Kremliuo buvo apskaičiavęs, kad vakariečiai suskils. Nesantaikos vyksta kompartijoje. Manoma, kad prieštaravimai atsiras ir politiniuose, jei įvyks Olimpinių žaidimų boikotas.

STUDENTAI SUTINKA IŠLEISTI AMERIKIEČIUS

TEHERANAS, IRANAS. Irano studentų grupė, palaikiusi Amerikos diplomatus ir tarnautojus 444 dienas Amerikos ambasados rūsyje, sutiko išleisti amerikiečius, negavusi iš Amerikos buvusio Šacho Reza Pahlevi, jeigu mula Khomeini sutiks juos išleisti.

Studentai dabar nori, kad visi sulaikyti amerikiečiai būtų informuoti apie buvusio šacho padarytus nusikaltimus iraniečiams. Studentai nori, kad amerikiečiai būtų tiksliai informuoti apie buvusios JAV vyriausybės bendradarbiavimus su Iranu šachu. Jie norį, kad grįžusieji Amerikos diplomatai informuotų savo gyventojus apie iraniečių nepasitenkinimą šachu ir jo padarytus bendrus nusikaltimus.

Prezidentas Carteris pranešė naujam prezidentui, kad jis nepripažįsta jokių iraniečių kalti nimų. Naujai išrinktas prezidentas Bani Sadr nori galimai greičiau išleisti suimtus amerikiečius ir pradėti pasitarimus taldytam aukštu atgauti.

MARINAI NESIKIŠ Į IRANO VIDAUS REIKALUS

KETURI KARO LAIVAI, ARTILERIJA, TANKAI IR KARO MEDŽIAGOS ATSARGOS PLAUKIA Į ARABŲ JŪRĄ

Washingtonas, D. C. — Prezidentas Carteris antradienį įsakė Amerikos marinų batalionui tuojau išplaukti į Persijos įlankos vandenis ir daboti, kad Sovietų karo jėgos nepadarytų naujo pasikėsinimo į Persijos įlankoje esančias žibalo versmes.

Prezidentas ėmėsi šio žingsnio, kai nusėtė, kad Sovietų propagandos agentūra pranešė apie pasiruošimus atsiųsti dar Į Sovietų karo jėgų iš Afganistano, tuo pačiu metu į rajoną pavergtą kratšą vadovybė atsiuntė dar penkis tūkstančius gerai ginkluotų Sovietų karių. Sovietų valdžia nesako, kad ji rengėsi pavergti nepriklausomą Afganistaną, bet tvirtina, kad patys afganistaniečiai prašė, kad rusai juos... pavergtų.

Antradienį paskelbtas prezidentžo žingsnis Sovietų apetitų nustebino. Niekas nemanė, kad prezidentas imtųsi tokių griežtų žingsnių Sovietų apetitams sumažinti.

Saugumo tarybos nariai yra tiksliau informuoti apie Sovietų vyriausybės žingsnius, bet prezidentas nekreipia dėmesio į tai, ką Sovietų valdžia daro ir visai nekreipia dėmesio į tai, ką propagandos agentūros kalba.

Iš Pakistano ir Saudi Arabijos grįžusio Saugumo patarėjo Zbigniev Brzezinski įspėjimas Sovietų valdžios užsieniečiams sukėlė rimto rūpesčio, o prezidente pranešimas apie marinų siuntimą į Persijos įlanką, dar labiau parėpė Maskvai.

Sovietų žinių agentūra paskelbė, kad prezidentas Carteris visai nieko nekalbėjęs apie "užstus.

S. KUDIRKA PRANCŪZŲ TELEVIZIJOJE

Š. m. sausio 22 d. vakare prancūzų televizijos II-sis kanalas LES DOSSIERS De l'ECRAN programoje rodė JAV-bėse susuktą filmą apie Simą Kudirką — prancūziškame vertime: LE TRANSFUGE, po kuriio sekė debatai.

Simas ir Gene Kudirkai, prancūzų televizijos kvietimu, taipproga buvo atvykę į Paryžių. Čia juos aerodrome pasitiko B. A. Venskai, kurie juos Paryžiuje globojo ir taip pat išvykę tam išlydėjo.

Filmo LE TRANSFUGE prancūziškas vertimas buvo geras ir tiksliu. Po filmo įvykusiuose debatuose, kurio tema buvo "Laisvas žmonių judėjimas", be S. Kudirkos dar dalyvavo J. Poperen — prancūzų socialistų partijos tautinis sekretorius, ambasadorius A. Goldbergas — Belgrado konferencijos amerikiečių delegacijos šefas, E. Lozanski — Rochesterio u-teto (JAV) fizikos profesorius (kurio žmona ir dukrė neišleidžiamos iš Maskvos), tolian — Paryžiuje gyvenantį pabėgėlė čekė L. Brychtova, buv. Maskvos baleto šokėjų pora Kozlov — dabar gyvenantys JAV-bėse ir M. Eidelmann — pakviestas šiai televizijos programai iš Izraelio (savo laiku gyvenęs Rygoje).

Debatų vedėju buvo Joseph Pasteur, kuris dažnai vadovauja LES DOSSIERS DE l'ECRAN televizijos programai. Pastebėjo, kad labai populiari Pranc. televizijos programa nuolat sekama didelio televizijos žiūrovų skaičiaus.

Iš lietuvių pusės visas organizacinis darbas, Pranc. televizijos kvietimu, buvo atliktas B. Venskuvienės — ELTOS pranc. k. Redaktorės. Jai net keletą mėnesių teko palaikyti nuolatinį ryšį su LES DOSSIERS l'ECRAN programos vedėjais, taip pat paties lietuviška dokumentacija ir informacijų, sudaryti vertėjų eskiz. ir t. t. Vertėjomis buvo: Dr. E. Aleksandravičienė, Ugnė Karvelytė, E. Turauskienė ir B. Venskuviene.

(Nukelta į 3 psl.)

AR LIETUVOS ŽEMĖLAPIUI REIKALINGAS ŠĖTONO ANTSPAUDAS?

Lietuvos žemėlapį ir sienas VLIKo seime priminus

Atsakymas į "Drauge" pareikštas nuomones

Parodos, koncertus ar leidinius įprasta vertinti pasirodžius ar įvykus. Bet mielas Vladas Būtėnas "Draugo" nr. 251, 1979. X. 29 d., iš VLIKo. pirmininko dr. Bobelio patyres kas pakviečia skaityti paskaitas VLIKo seime Baltimorėje 1979. XII. 8 ir 9 d. d., prie mano pavardės prijungė:"... o Alg. Gustaičio vardas sugestionuoja, kad VLIKas tikrai kovoja už "didelę Lietuvą".

Atrodo, jis kur nors yra girdėjęs, o gal net skaitęs, apie mano pastangas būsimą Nepriklausomą Lietuvą atstatyti teisingose ribose. Niekur neskelbiau, nerašiau ir nesiekiau didelės Lietuvos. Tiktai tokios, kokia teisėtai ir tikrai priklauso lietuvių tautai. Už tokiose ribose Lietuvą, manau, pasisakytų ir Vl. B., blogiausiu atvėju nesišiaustų prieš tokią Lietuvą.

Būtų puiku, kad VLIKas tikrai kovotų už teisingose ribose atstatysimą Lietuvą. Mieliausiai tokioms VLIKo pastangoms talkinčiau. Gi jei VLIKas nusistatytų kovoti už "tikrai didelę Lietuvą", tai tokios jų pastangos, be abejo, turėtų būti gerai motyvuotos. Mūsų tautai naudingus darbus remiu.

Lauktina tuo reikalu Vl. Būtėno pasikalbėjimo su VLIKo pirm. dr. Bobeliu.

AR LIETUVOS ŽEMĖLAPIUI REIKALINGAS ŠĖTONO ANTSPAUDAS?

Prieš eilę metų tokia mintis buvo paskelbta viename lietuviškame laikraštyje. Esą, be šėtono antspaudo teisingas Lietuvos žemėlapis nebūsiąs patvirtintas "rabinų" ir todėl negalės būti atspausdintas.

Tada (1967 metais) atrodė toksai spalvingumas tebuvo gražus autoriaus noras atkreipti dėmesį. Bet metai bėga. O teisingo Lietuvos žemėlapio vis dar į visuomenę nepaleista.

Lietuvių Bendruomenės veikėjas Juozas Gaila "Draugo" nr.nr. 6 ir 7, 1980. I.8 ir 9 d d., savo reportaže žvilgsnis į VLIKo seimą, stebisi, kodėl pasiūliau išmesti Lietuvių Bendruomenės išleistą Lietuvos žemėlapį.

Jis nei vienu sakiniu nesumini jokios minties iš tos mano paskaitos apie Lietuvos sienas. Nemanau jos ginti. Kas negirdėjo, gali pasiskaityti "Naujienose" 1979 m. gruodžio 17 — 28 d. numeriuose. Bet įžuliai bakstnoti minėtą patarimą, kas buvo pasakyta ne paskaitoje, bet diskusijose, yra viso reikalo iškreipimas, ir todėl kiek atsakau:

Apie kokį Lietuvių Bendruomenės išleistą Lietuvos žemėlapį rašo, jo reportažo skaitytojams neaišku. Kalbant ar rašant apie žemėlapius reikia nurodyti išleidimo metus, jo parengėją.

Manau, tenai jisai rašė apie J. Andriaus sudarytą ir 1973 metais JAV Lietuvių Bendruomenės Švietimo Tarybos išleistą žemėlapį, kurį spausdino Rand McNally & Co. Žemėlapis spalvotas, didelio formato, bet mastelis nenurodytas.

Gaila, kad J. Gaila tada pirmą kartą išgirdo kad tas žemėlapis yra ne tik nenaudingas lietuvių tautai, bet net kenksmingas ir todėl neturėjo būti spausdinamas. Gi išspausdinus buvo ir yra geriausia jį sunaikinti, kad nepakliūtų į lietuvių tautos priešų rankas. Atėjus Lietuvių tautos sienų tarptautiniam nustatymui juo gali būti naudojamasi. O jis yra priešingas lietuvių tautos valiai ir norui.

Patyręs apie norą išleisti dar vieną klaidingą Lietuvos žemėlapį, perspėjančius straipsnelius paskelbiau įvairioje lietuvių spaudoje. Čia mažutės citatos iš kai kurių tokių rašinėlių:

"Išleidus dar vieną klaidingą Lietuvos žemėlapį ir pagal jį mokant jaunimą Lietuvos geografijos ar istorijos, patys lietuviai užsiaugins dar vieną generaciją pasižeminusiai galvojančią, kuri, klaidos nejausdama toliau varys savo tautos mažinimo ir žeminimo misiją". ("Sandara", nr. 42, 1970. X. 16 d.).

"Keisčiausia, kad JAV Lietuvių Bendruomenės Švietimo Tarybos parinkto braižytojo darbą atmetė jų parinkta Lietuvos žemėlapiui tikrinti Komisija kurios pirmininku buvo prof dr. Vladas Viliamas. Betgi ta sai braižytojas buvo nuvykęs į Čikagą ir įkalbėjęs tūlus Švietimo Tarybos asmenis vistiek jo išbraižytą žemėlapį išleisti, ir štai, dabar jau esąs nutarimas kurio niekas negalįs keisti" ("Laisvoji Lietuva", nr. 22, 1972. XI. 7 d..

Antrašte: Ruošiamas klaidingas Lietuvos žemėlapis, "Tėviškės Žiburių" nr. 47, 1970. XI. 19 d. rašiau: "Ar pagalvojame, kodėl ištisais šimtmečiais mažėja Lietuva ir dabar teliko vos įžiūrimas plotas, ir tas kitų pasiglemžtas? Daugelis priežasčių suvestinos į vieną: lietuviai negerbė savo tautos. Tos į pražūtį nuvedusios priežastys labai plačios, didelės, skirtingos, bet iš kiekvieno poskyrio vestų juodas siūlas į tą patį kamuolį". Ir toliau: "Būtų kenksminga, jei Lietuvos žemėlapį išleidus tektų griežtai prieš jį pasisakyti, siūlant išimti iš apyvartos".

Taigi, perspėjau iš anksto. Bet vadovai vistiek neklausė.

Prieš eidamas į spaudą norėjau visą numatytą kenksmingą veiksmą išaiškinti ir sulaikyti laiškais, telefoniniais pasikalbėjimais.

LB Švietimo Tarybos pirmininkui J. Kavaliūnui, kurio vadovavimo laikotarpyje tasai žemėlapis buvo išspausdintas, gerokai anksčiau, t. y. 1970. VI. 23 d. rašiau: "Perspėju, nepadarykite klaidos ir nesileiskite apaunamas su neteisingu Lietuvos sienų žemėlapiu. Tokiu būdu labai pakenktumėte lietuvių tautai ir to nei aš nei daugelis kitų lietuvių tylomis nepraleisiu".

Panašių laiškų ir pasikalbėjimų buvo daugiau.

Tą žemėlapį išspausdinus ir platinant, "Naujienų" nr. 81, 1976. IV. 5 d. parašiau: "Spaudoje skelbti reikalavimus iš latvių atimti kai kurias sritis — yra visiškas pasityčiojimas. Apie tai buvo galima kalbėti Nepriklausomybės metais, bet ne dabar, kai komunistai rusai galanda peilius po latvių ir lietuvių kaklais.

Užuot prisipažinęs Augustavo išvogimu iš to Lietuvos žemėlapio, kalba apie upę- Augustavas nėra upė, o lietuviams svarbus ir mums turintis priklausyti miestas.

Teisingas Lietuvos žemėlapis nebūtinai turi būti istorinių sienų žemėlapiu. Istorinės sienos nėra istorinis atlasas, etnografinės sienos yra visai kas kita.

Klaidingas Lietuvos atžymėjimas žemėlapyje, įtaiguojantis mažesnes Pabaltijo valstybes, yra kenkimas ne tik lietuviams, bet taip pat estams ir latviams".

Čia daviau mažutę dalelytę citatų iš ta tema vestų susirašinėjimų, paskelbtų rašinėlių ar straipsnių. Jų yra nepalyginamai daugiau.

Taigi, apie LB numatytą išleisti klaidingą žemėlapį iš anksto perspėjau. To savo tvirtinimo neatsisakau ir dabar. Tai kodėl J. Gaila nustebo išgirdęs tą patį teigimą VLIKo seime, ką tepaminėjau trumpu sakiniu, prie kitokių pasisakymų ir atsakinėjimų į paklausimus.

KOKIEMS GALAMS?

Toliau J. Gaila stebisi ir klausia "Vėl beliko klausimas, kokiems galams net iš Kalifornijos buvo atgabentas paskaitininkas sienų klausimu?"

Todėl tenka pasakyti, kad aš niekam nesisiūliau vykti į VLIKo seimą ir skaityti paskaitą Lietuvos sienų klausimu. Aš buvau pakviestas žodžiu ir vėliau raštu. Buvau paklaustas, ar po paskaitos sutiksiu atsakinėti į klausimus. Tai mielai sutikau padaryti.

J. Gaila norėjo išgirsti kalbant į Lietuvos sienų klausimu iškeliant L. Bendruomenės išleisto žemėlapio teigiamumus. Neabejoju, tokių cackininkų galėtų atsirasti. Bet mulkininkų VLIKo seimo vadovai nenorėjo.

Reportažo autorius, neatkreipė mintį į skirtumą tarp jo ir dabartinės VLIKo vadovybės. VLIKas nori eiti su tikrąja ir gyvąja lietuvių tautos dalimi ir nesibijo peržiūrėti anksčiau laikytos linijos lietuvių tautos teritoriniais reikalais. Galimas dalykas tai ir buvo viena pagrindinių idėjų, kodėl pakviestė kalbėtoją net iš Kalifornijos.

Algirdas Gustaitis

(Bus daugiau)

Dariaus - Girėno iškapotas užrašas

JUOZAS ŽEMAITIS

DRESDENO MIESTO TRAGEDIJA

(Tęsinys)

Per visą naktį iš 13 ligi 14 dienos rytmečiū brėkšmės, ištisos lėktuvų bangos, atskridusios dideliais būriais iš vakarų, puikųjį Dresdeno miestą pavertė ištisa mirties jūra. Dundėjo žemė, liepsnojo neapsakomo architektūrinio grožio namai, tirpo ir degė gatvių asfaltas, laksstė į šalis suskaldytų karališkų topolių šakos ir spirgėjo begalinis degančių, bet dar sąmonę turinčių, žmonių skaičius. Iš Freital žiūrint atrodė, kad dega netik pats miestas, bet ir virš miesto visas dangus. Retkarčiais matėsi padangėse sprogstantieji lėktuvai, kai jie susidurdavo su zenitinių patrankų sviediniais. Tai buvo baisus mirties fejerverkas, kuris dar ir šiandien tebestovi mano akyse nes nuo jo aš buvau apie 20 kilometrų atstume.

Grįžtančios mirties pabaisos skrido tiesiai virš Freital miesto padangės. Nuo žemės paviršiaus po erdvę pradėjo lakstyti prožektorių šviesos ir sudundėjo zenitinės patrankos. Visus žmones apėmė toks siaubas, kad nieks nežinojo kur bėgti ir kur slėptis, nes jie dar nebuvo niekad tokio pragaro matę. Tai buvo, trečia mano nemigo naktis. Visa laimė, kad Freital negavo nei vienos bombos.

Tuo laiku Dresdenas turėjo apie 670.000 nuolatinių miesto gyventojų. Kiek tos baisiosios nakties metų ten buvo žmonių, niekas negalėjo pasakyti, nes, kaip anksčiau minėjau, jame buvo begalinis skaičius pabėgėlių. Pa riskaičius šiumetinius vokiečių laikraščius, kurie kas met vis pa mini šią Dresdeno mirties naktį, vaizdas susidaro labai liūdnas. Niekš ir niekad nesuskaičiuos tų dvasinių ir materialinių nuostolių ir žuvusių ten žmonių kiekio, ką ši mirties naktis nusinešė į praamžius.

O visdėlto, bet tai tik apytikriai, vis minimi tie patys daviniai. Tą naktį ant Dresdeno miesto buvo padaryti trys masiniai užskridimai. Tų didžiųjų bombardavimų tarpais labai daug buvo ir mažesnių užskridimų, nes šioje naktinėje operacijoje Sąjungininkai panaudojo daugiau tūkstančio didžiulių keturmotorinių bombonešių. Per visą naktį ant Dresdeno buvo numesta apie 10.000 galingų sprogstamų bombų ir apie 650.000 padegamųjų. Apytikriai žuvusių žmonių priskaitoma nuo 80.000 ligi 135.000. Buvo sugriauta ir sudeginta apie 4/5 viso miesto pastatų. Tą Sajungininkų žygį dar ir šiandien daug kas skaito nieko nepateinamomis masinėmis nekaltų žmonių žudynėmis.

Gražusis Dresdenas mirė. Tą žino visas pasaulis. Bet tai dar ne viskas. Dar ligi šiandien nėra atsakytas pats svarbiausias klausimas — tai klausimas — "Kodėl Sąjungininkai šį šimtmečiais žydėjusį savo architektūriniais pastatais, dangiškais porceleniniais išdirbiniais, garsiųjų viso pasaulio menininkų neįkainojamos vertės paveikslais, senovės brangiausiais auksiniais ir brangamenių papuošalais, begalinės vertės muziejais ir žymiausiomis mokslo akademijomis ir universitetais išgarsėjusį po visą pasaulį miestą nušlavė nuo žemės paviršiaus, kai karas jau žengė paskutinį žingsnį?"

Jei kam nors ir kada nors yra kilęs šitas klausimas, būtų labai malonu išgirsti spaudoje bent kiek stipriau pagrįstą atsakymą. Aš, remdamasis Antrojo Pasaulinio karo paskutinių dienų įvykiais, į ši klausimą surandu tik vienintelį, bent kiek daugiau galimą, atsakymą.

1945 metais vasario mėnesio 4-11 dienomis, reiškia visą pilną savaitę, Rusijos imperijos mieste Jeltoje (angliškai Yalta), dalyvaujant trijų valstybių magnatam — karą laimejusių trijų valstybių vadovams: Mr. Franklin D. Roosevelt, Mr. Winston Churhill ir tavarišč Stalin, Europa buvo išporceliuota, atreit, pasidalinta. Pasakisko lobyno Dresdeno miestas buvo paskirtas Josifo (Stalino) žinion. Visų posėdžių metu Stalinas buvo pats agresingiausias. Rooseveltas, apsistatęs komunistiniais patarėjais, daug kur darė Stalino reikalavimams nuolaidų ir net jį pavadino "simpatingu tėvuku". Churchillis, Europos padalinimo klausimus sprendžiant, daug kur turėjo savo atskirą nuomonę, nes gan gerokai žinojo rusų charakterį ir jų imperialistinius siekius. Churchillis taip pat gerai žinojo kas yra sukaupta Dresdeno mieste, kur be visų seniau buvusių ten turtų, Hitleris, apiplėšęs visą Europą, viską kas vertingiausia taip pat sugabeno į tą miestą, nes buvo tikras, kad tas miestas nebus bombarduojamas.

Dalybos baigėsi vasario mėnesio 11 dieną, ir Churchillis, grįždamas į Londoną, vienai dienai apsistojo Graikijos sostinėje Atėnuose. Graikija jau buvo nuo vokiečių nacių išvalyta. Visoje šalyje vyko didžiuliai neramumai, kuriuos kėlė padaužos komunistai ir norėjo užvaldyti visą valstybę. Visa šalis buvo pilna rusų komunistų agentų, o jų elgesys buvo begalo barbariškas. Besikalbedamas su rimtais graikų politikais, Churchillis išsireiškė: "Šiuo laiku mes išgyvename pergalės didžias dienas, dienas į kurias sekančių dienų brėkšmė atneš didelės tamsybes ir dabar dar neisivaizduojamus nesusipratimus".

Ką tuo posakiu Churchillis pasakė, šiandien, man rodos, jau visiems aišku. Jam buvo visiškai aišku ką rusas padarys su Dresdeno vertybėmis; jam buvo pilnai suprantama rusiškas mužikiškumas ir su nieku nesiskaitymas; jam buvo aišku, kad rusams Dresdeną užėmus, to miesto visos vertybės tuoj nukeliaus į Maskvą ar į kitą kurį rusišką miestą.

Vasario menesio 13 dienos naktį, Dresdeno miestas buvo nušluotas nuo žemės paviršiaus. Kas tą įsakymą davė, spręskite patys skaitytojai.

(Pabaiga.)

Laikinojo Organizacinio Komiteto Pirmininko Atsišaukimas

BRANGŪS AMERIKOS LIETUVIAI!

Vasario 16 proga mes, lietuviai, jungiamės iš naujo sutartinai remti Lietuvos Nepriklausomybės atstatymą ir visais būdais siekti, kad lietuvių tauta gyventų amžinai.

Šios didžiosios lietuvių šventės proga sveikindamas visus Amerikos lietuvius JAV Lietuvių Bendruomenės vardu, kviečiu brolius ir seseris Vasario 16 sukaktis paminėti kuo įspūdingiausiai ir, jas minint, moraliniu pritarimu ir piniginėmis aukomis stipriai paremti Lietuvos laisvinimo veiksnių darbą.

Kreipiuos į organizuotus Lietuvių Bendruomenės vienetus ir į jau po Bendruomenės šūkiu susibūrusius Amerikos lietuvius, prašydamas, kur ir kaip gali, aktingai prisidėti prie Lietuvos Nepriklausomybės sukakčių minėjimo ruošimo visose lietuvių kolonijose.

Laikau savo pareiga priminti JAV LB JOKo nusistatymą, kad Vasario 16 minėjimo parengimų pelnas bei visos aukos turi eiti Lietuvos laisvinimo reikalams ir kad tie pinigai turi būti perduoti Amerikos Lietuvių Tarybai — jos Vykdomajam Komitetui Chicagoje arba Tarybos skyriams vietose.

Perduodamas JAV LB Laikinojo Organizacinio Komiteto ir savo linkėjimus, drauge reiškiu tvirtą viltį, kad, budėdami Lietuvos išlaisvinimo ir lietuvių tautos gelbėjimo kovoje, taip pat energingai ir vieningai dirbsime JAV Lietuvių Bendruomenėje didžiajam lietuvybės išlaikymo reikalui.

Prel. J. BALKŪNAS,
JAV Lietuvių Bendruomenės Laikinojo
Organizacinio Komiteto pirmininkas

Karys, 1953 m. vasario mėn. Nr. 2

PREZIDENTO PADĖKA ALTAI

(Tęsinys iš 1-mo pusl.)

NAUJI ALTOS LEIDINIAI

Atskiru leidiniu išspausdintas ALTos pirm. dr. K. Šidlausko pranešimas Amerikos Lietuvių Kongrese: "Amerikos Lietuvių Tarybos veiklos penkmetis". Leidinys turi 24 psl., išsiuntinėjamas skyriams. Pageidaudami šio atskiro leidinio Amerikos Lietuvių Kongreso dalyviai sava iniciatyva suaukojo daugiau kai tūkstantį dolerių jam išspausdinti.

Jau atiduota spausdinti visa Amerikos Lietuvių Kongreso eiga ir ten laikytų paskaitų tekstai.

* * *

UŽTARIA GAJAUSKĄ

Kongresmanas Paul Findley (Ill., resp.) painformavo ALTos centro įstaigą, kad jis ALTos ir Br. Gajauskienės prašomas daro pastangų, kad būtų išlaisvintas Maskvos kalinamas Balys Gajauskas.

* * *

PLAČIAI APIE LIETUVĄ

Žurnalas "World Coin News" savo gruodžio 18 d. numeryje įdėjo ilgą straipsnį, pavadintą "Lietuviai Vilniaus atgavimo 40 m. sukakty trokšta savo valstybės laisvės", Straipsny su gausiomis iliustracijomis per du stambiu puslapiu plačiai perteikiami faktai apie įvykius Lietuvoje.

* * *

VLIKAS ir ALTA

Spaudai ir radijo stotims buvo išsiuntinėtas VLIKo pirm. dr. K. Bobelio ir ALTos pirm. dr. K. Šidlausko bendras atsišaukimas Vasario 16 d. proga. Priminus pavergtos Lietuvos reikalus ir pabrėžiant nuoširdų VLIKo ir ALTos bendradarbiavimą, skatinama šias laisvinimo pastangas remti darbu ir auka.

(ALT Informacija)

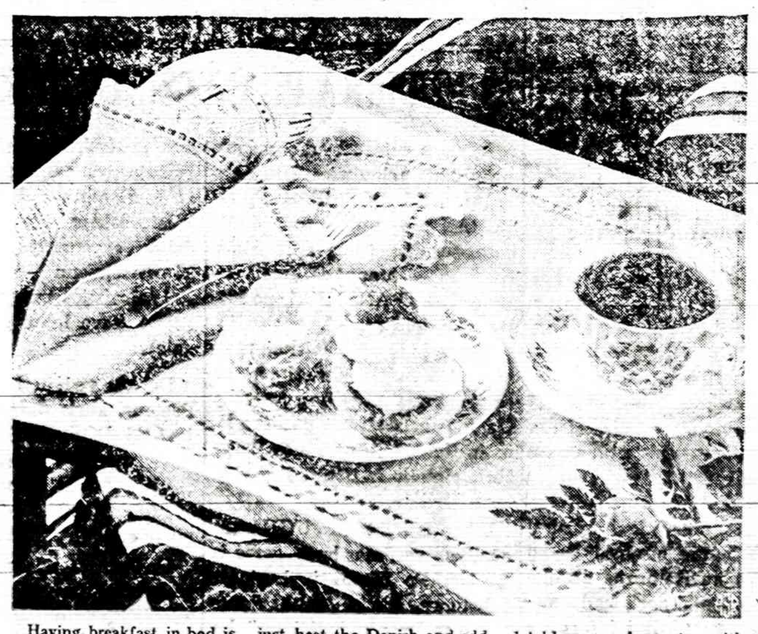

Having breakfast in bed is great way to start a day. And now Sara Lee Individual Danish will make your morning even better.

When serving the family, heat the entire package of flaky, buttery Danish. But when it's breakfast in bed for one or two, remove the desired Danish from the package and return the rest to the freezer.

They are delicious as is, but for a change you might try these recipes and turn the Danish into a balanced breakfast. The cheese, fruit and eggs can be prepared the night before. In the morning, just heat the Danish and add the garnish.

Danish a la Fruit

6 Frozen Sara Lee Individual Apple OR Cheese OR Cinnamon Raisin Danish (7 3/4 oz.)
1/2 cup shredded Cheddar cheese
1 orange, peeled, segments cut in half
1 banana, peeled, sliced and quartered

Remove frozen Individual Danish from carton; place foil pan on baking sheet in preheated 350°F. oven 8-10 minutes. To serve, place Danish on plates, sprinkle with about 1 tablespoon cheese; top with fruit. Makes 6 servings.

Cheesy Eggs on Danish

6 Frozen Sara Lee Individual Apple OR Cinnamon Raisin OR Cheese Danish (7 3/4 oz.)
2 hard cooked eggs, sliced
1/2 cup shredded Cheddar cheese

Remove frozen Individual Danish from carton; place foil pan on baking sheet. Arrange egg slices on Individual Danish. Sprinkle each with about 1 tablespoon cheese. Heat in preheated 350°F. oven 8-10 minutes. Makes 6 servings.

Overnight Wonder: Pill for Constipation

Never too sudden, never too slow — this remarkable little pill stimulates your system's own natural rhythm. Gently, comfortably, overnight. In the morning, you're right back on schedule. Smoothly, comfortably, every time. That's why they call Ex-Lax pills the overnight wonder. That's right. Ex-Lax *pills!* For occasional use. Take as directed. EX-LAX

PATS SKAITYK IR DAR KITUS PARAGINK SKAITYTI DIENRAŠTĮ "NAUJIENOS"

E. J.

ČIA IR TEN

"Čia" neturime nei bėdų, nei vargų, nei ligų, o tik visokiausių problemų ir trobelių: piniginių, šeimyninių, sveikatos ir t.t.

"Čia" vėjas nesukelia dulkių ar bangų, blogas anekdotas ne sukelia juoko, bet mes sukeliame pinigų (kitas variantas: lėšų) tautiškumui išlaikyti, premijoms skirti ir pan.

"Čia", paskambinęs draugui ir neradęs jo namie, išgirsti iš jo sūnaus ar dukters: —Tėvas (arba jis) nėra namie.

"Čia" studentai gauna kreditus, o ne įskaitus, kaip kad būdavo Lietuvoje Nepriklausomybės metais.

"Čia" užuot pripažinę kam nors kuriuos nors nuopelnus, duodame taip pat kreditų.

"Čia" studentai antraeiliais "subjektais", studijuodami, pa vyzdžiui, matematiką, pasirenka biologiją arba, sakysime, istoriją. Taigi, dalykai virsta "subjektais".

"Čia" vienas plačiai skaitomas laikraštis skiria premijas už neriboto ilgio "noveles", kurias anuo metu būtume pavadinę... romanais, nes juk novelė — trumpas epinis pasakojimas (atsiverskite, pav., Lietuvių Kalbos Vadovo 401 puslapį) Anglų-amerikiečių kalba bus be ne vienintelė, kuria romanas vadinamas novele, o novelė — novelette.

O apie "pristatymus", vykdomus įvairiausiomis progomis jau nusibodo rašyti ne tik man bet ir kitiems (pav., mano senam pažįstamam dėdei Ignui!) Pristatome siuntinius (gabename, atgabename!), pristatome "iškilius" žmones arba jų veikalus, pristatome kopėčias prie sienos (dėdės Igno pavyzdys!) o seniau — bent 9-tame pulke Marijampolėje, kareiviai, įėję į kuopos raštinę, pristatydavo kojų... ir šitaip ad infinitum! Beje, žinojau — nors buvau menkas fizikas, kaip kad daugumas matematikų — kad yra iškilių arba iškilų veidrodžių, iškilių padidinamųjų stiklų ir t.t., bet, kad žodis "iškilus" tolygus žodžiams žinomas, žymus, garsus — sužinojau tik čikagoje.

"Čia" neturime plokštelių, o turime tik rekordus, neturime žinių apie kurio nors asmens praeitį, o tik — ir vėl! — rekordus.

"Čia" konservatorijose ne tik studijuoja muziką bei dainavimą, bet taip pat augina agurkus, svagūnus, gal, ananasus...

"Čia" prekyboje galima šio to pirkti ,o laivyboje, tur būt, įsigyti laivą, žvejyboje — žuvų! Pasigailėkite! Juk prekyba — tai ne krautuvė, laivyba — susisiekimas laivais, žvejyba, paprastai tariant, žuvų gaudymas, kurio prasčiausioji rūšis — meškeriojimas.

"Čia", gal, vienas iš šimto žino, kad abejingas ir abejotinas — du visai skirtingi žodžiai!

Na, jau gana! Tarimo ir kirčiavimo nedėjstu net paminėti, nebent žodžius: į rytUs, nepAprastai, baltUs, juodUs (didžiosios raidės rodo klaidingai kirčiuojamą skiemenį).

"Ten", geriau pasakius, iš "ten" atvažiuojančių (o labai dažnai ir iš "čia" gyvenančių) išgirstame: ką jam nepaduok — jis viską suvalgo. Čia tikras rusicizmas. Lietuviškai sakytina: to jam bepaduotum — jis viską suvalgys.

Antras prigijęs rusicizmas: Ką tu, ką tu! arba ką jūs, ką jūs! Šiais žodžiais išreiškiamas nesutikimas su tuo, ką kitas pasakė arba pasiūlė. Lietuviškai galima būtų pasakyti: tai jau ne! Arba trumpai: tai jau!

"Ten" nėra krautuvių, o yra tik parduotuvių. Nemėgstu šito žodžio ir labai esu patenkintas kad jo neradau A. A. profesoriaus Prano Skardžiaus Lietuvių Kalbos Vadove, kurį — šiaip ar taip — laikau labiau autoritetingu, negu Dabartinės Lietuvių Kalbos Žodyną!

"Ten", o labai dažnai ir "čia", neskiriami žodžiai "kad" ir "jog". Žodelis "jog" visada gali būti pakeistas žodeliu "kad", o žodelis "kad", nors labai dažnai gali būti pakeistas žodeliu "jog", bet visdėlto ne visada. Pageidaujate pavyzdžių? Prašau! O, kad tave velniai! Juk nepasakysite: O, jog tave velniai!

O štai pavyzdys ne iš betkur atsiradęs, o cituojamas iš "ten" išleistos Vilniaus Universiteto Istorijos (209 puslapis, apatinė o rašyčiau) išvardinti, vadinti teksto pastraipa, kurią "čia", ir t. t. turbūt, pavadintume pavagrafu!):

"Po šio gaisro susirūpinta bibliotekos ir archyvo apsauga. 1632 m. sausio 10 d. memoriale Mikalojus Lenčickis akademijai nurodė, kad, (žinoma, čia tinka šis žodelis! Mano pastaba) saugantis gaisrų, archyvo ir bibliotekos langus bei duris reikėtų taip įtaisyti, jog (?? Čia, žinoma, tinka tik kad, o ne jog! Mano pastaba) viduje paslėptoms (? gal sudėtoms... Mano pastaba) knygoms ugnis niekada negalėtų pakenkti."

"Čia" ir "ten" labai dažnai nesugebama skirti žodžių vartoti ir naudotis. Ir vėl iš Vilniaus Universiteto Istorijos (141 pusl., septinta ir aštunta eilutės iš apačios) ...ieškant tikėjimo dogmoms teorinio pagrindimo, reikėjo neišvengiamai vartoti (?? Mano klaustukai) filosofijos sąvokas ir principus. Čia, žinoma, turi būti: ... neišvengiamai naudotis filosofijos sąvokomis ir principais.

Prieš daugelį metų Naujienose buvau užtikęs šitokį skelbimą: "Išnuomojamas kambarys viengungiui. Galima vartoti (?? Mano klaustukai) virtuvę... Bet tas skelbimas buvo duotas pusiau neraštingo žmogelio, o apie filosofijos sąvokų ir principų "vartojimą" rašo, reikia manyti, profesorius! Beje, laikraštis neturi teisės be kliento sutikimo nei keisti, nei taisyt apmokamo skelbimo. O klientas nesutiko!

Toje pačioje knygoje (5 psul. Žodis skaitytojui) skaitome: "Galėtume išvardYti (!) net keliolika didesnių veikalų..." Nors Nors marijampoliečiui žodžiai išvardyti, gyvet (t.y. gyventi), vadyt (vadinti) ir t.t. labai maloniai skamba, bet aš visdėlto rašyčiau (pabrėžiu, ne sakyčiau, "čia", o turbūt ir "ten", paukščiai negieda, o... dainuoja (?). Taip pat dažnai pasiūloma "sudainuoti" himną arba ilgiausių metų...

"Čia" dažnai, net labai dažnai, tenka girdėti (arba net skaityti): pAmidorai, propOganda, proklOmacija, patAlogija, kOlorija... Turi būti pOmidorai, propAganda, proklAmacija, patOlogija, kAlorija...

"Čia" Paramos lentynos tiesiog lūžta nuo prekių gausumo. Kas įvyktų, jei jos imtų lūžti kreivai, o ne tiesiog? Pakeiskite žodį "teisiog" žodžiu "net" (arba "tikrai"), ir sakinys virs lietuvišku!

"Čia" viena, šiaip visai nebloga žurnalistė, rašo:

Pažįstami mane nusivežė į reg. Lietuvių Bendruomenės suruoštas kūčias, nors nebuvau numačiusi niekur vykti. Kūčios vyko Šaulių Namuose.

Kai kas, gal, nustebs, neradęs netikslumo! O netikslumas aiškus: nors nebuvau numačiusi niekur vykti. Turėtų būti: nors buvau numačiusi niekur nevykti arba nors nebuvau numačiusi kur nors vykti.

Toliau ta pati žurnalistė rašo:

Demonstruojantys man sakė, kad pro juos į sol. Daunoro koncerią eidamas Raimundas Lapas paklausė: "Ar jūs esate iš "Vilnies", ar iš "Gimtojo Krašto"?"

Kodėl "DemonstruojantYs"? Na, "čia" ši "liga" labai jau siaučia: norintYs, einantYs, manantYs, protestuojntYs... ad infinitum. Kodėl nesinaudojama įprastomis formomis: demonstruojantieji, norintieji, einantieji, manantieji, protestuojantieji... ir t.t.?

Vienas klaipėdietis, labai gerai mokėjęs vokiškai ir pakenčiamai lietuviškai, dažnai sakydavo: "Deutsche Sprache -- schwere Sprache, Litauische aber auch nicht weniger!"

Simas Kudirka kalba apie lietuviškus reikalus, pritaria VLIKui.

NEVYKĘ PASISAKYMAI

Sausio 10 d. Šluto radijo valandėlės suruoštame pasikalbėjime dalyvavo ALTos atstovai — dr. J. Valaitis, P. Bučas ir spaudos atstovas kun. dr. Juozas Prunskis.

Kilo gyvos diskusijos tarp dr L. Kriaučeliūno, ALTos atstovų ir publikos, jeigu taip galima pasakyti. Dr. L. Kriačeliūnas kėlė Worcesterio 6 punktus, kurie ALTai nebuvo priimtini. Po vieno antro pasisakymo buvo — "No Comment". Tas klausimas taip ir baigtas. Šlutas mėgins kviesti Bendruomenių atstovus tais klausimais pasitarti ir rasti "modus vivendi".

Viena paklausėja siūlė išpiauti votį — atseit Reg. Liet. B-nę. kita paklausėja sako, kad Liet. B-nė remia siuntimą vaikų į pionierių stovyklą, studentų į Vilniaus Kapsuko universitetą, leidžia prokomunistinius vadovėlius, siekia artimesnio kontakto su kultūrininkais — Daunoro koncertas, komunistų filmų rodymas, tai yra: kolaboravimas. Registruota Liet. B-nė griežtai tai atmeta ir remia ALTą bei Lietuvos valstybės instituciją — VLIKą. Liet. B-nė su savo naujais 6 punktais ir dublikavimu kenkia šioms institucijoms. Grobstė Vasario 16-osios aukas. Tedirba kultūrinį, švietimo darbą. Viena skundėsi, kad bažnyčioje šiandien nebuvo nei ateitininkai, nei skautai su vėliavomis. Ar ALTa raštu kvietė jaunimą? ALTos atstovai to nežinojo ir jai neatsakė.

Dr. L. Kriaučeliūnas, būdamas ALToje Vyčių atstovu, atrodo, su savo veikimu atstovauja tik Liet. B-nę. Tiesiog aukščiausio laipsnio pasimetimas.

Kita ponia sakė: Grįžau iš minėjimo ir peržiūrėjau šiandien gautą ALTos praeitų metų apyskaitą. Radau aukas, skirtas ALTai, tik Reg. Liet. B-nės asmenų, o ne Liet. B-nės. Tad nesigirkit, kad remiat ALTą.

Susidarė įspūdis, kad žodinė dvikova smarkiai ėjo iš klausytojų pusės ir nublunko ALTos atstovų pasisakymai jų veiklos atžvilgiu.

Vienas skundėsi, kad Draugas privengia duoti žinių apie ALTą. Aš žinau, kad praeitais metais Vasario 16-osios dr. K. Šidlausko kalbą išcenzūravo.

K. Emilis

S. KUDIRKA PRANCŪZŲ TELEVIZIJOJE

(Atkelta iš 1 psl.)

S. Kudirkos pasirodymas debatuose buvo įtikinantis, uždegantis, su gerai ir išsamiai išdėstytais argumentais — kas liečia jo paties išgyventą įvykį bei esamą padėtį okupuotoje Lietuvoje.

Nemaža debatų dalyvių dalis buvo liudininkais savo asmeniškų išgyvenimų sovietų priespaudoje, per didelius sunkumus pasiekę laisvąjį pasaulį. Visi dalyvavusieji buvo, bendrai, įdomūs savo pareiškimuose ir objektyvūs. Net ir socialistas J. Poperen, kuris buv pakviestas kaipo oponentas, nelauktai pasirodė labai pozityvus "laisvo žmonių judėjimo" problemoms. Ypatingai lietuvius teigiamai nuteikė ambasadorius A. Goldbergas, kuris laike diskusijų labai tvirtai iškėlė Pabaltijo kraštų aneksijos nepripažinimo statusą ir tai jau emisijos pradžioje. Už tai, tuoj po programos televizijos patalpose įvykusių vaišių metu, Inž. A. Venskus jam pareiškė padėką visų lietuvių vardu.

Visa LES DOSSIERS DE 1' ECRAN programa sudarė labai stiprų įspūdį žiūrovams, sujudino ne vieną sąžinę ir pasitarnavo okupuotos Lietuvos problemoms, ypač šiuo metu kai Sovietų Sąjungos militarinis agresyvumas sukelia ir Vakarų Europoje daugybę politinių klausimų.

Visa Prancūzijos spauda savo televizijos programose paskelbė apie sausio 22 d. rodomą filmą LE TRANSFUGE ir po to įvykstančių debatų temą. Plačiausiai aprašė specializuoti savaitiniai televizijos programos žurnalai, iš kurių TELE—STAR davė tiksliausį straipsnį, remiantis prancūzų k. ELTOS medžiaga. Žymesnieji laikraščiai: LE FIGARO ir L' AURORE paskyrė atskirus straipsnius. Taip pat FRANCE-SOIR, kuriame tilpo interview su S. Kudirka. Jis turėjo pasikalbėjimą ir Paryžiuje veikiančiam Radio-Liberty.

S. ir G. Kudirkas su dideliu nuoširdumu sutiko Paryžiaus Lietuviai, nežiūrint jų labai trumpo čia buvimo laiko.

Lietuvos Atstovas ir p. E. Baltrušaitienė jų atvykimo proga sausio 23 d. suruošė priėmimą, dalyvaujant LES DOSSIERS DE 1' ECRAN programos bendradarbiams.

B. Venskuvienė sausio 29 d. gavo iš televizijos LES DOSSIERS DE 1' ECRAN direktoriaus A. Jammot laišką, kuriame visų savo bendradarbių vardu jis pareiškė padėką už atliktą darbą sausio 22 dienos emisijai, iškeldamas, kad tai prisidėjo prie visos programos pasisekimo.

ELTA

Paryžius, 1980 m. sausio 30 d.

● Augo žolė vaiko akyje. Pietų Afrikoje vienas vaikas pasiskundė, kad jo akis patinusi ir skauda. Gydytojai padarė operaciją ir išėmė žolės sėklą, kuri akyje dygo.

— Avys yra didžiausias Afganistano mėsos šaltinis.

KNYGOS ANGLŲ KALBA

J. Jasmines, A KISS IN THE DARK. Pikantiškų ir intymių nuotykių aprašymai, paimti iš gyvenimo. Lengvas stilius, gyva kalba, graži išleistuvė 150 psl. Kaina $3.50.

Dr. Juozas B. Končius, HISTORY OF LITHUANIA. Lietuvos istorijos santrauka nuo pat senųjų amžių iki pokario metų. Vidutinio formato, 142 psl., kainuoja $3.00.

Dr. Juozas B. Končius, VYTAUTAS THE GREAT. Istorinai DLK Vytauto bruožai, paliečiant to laiko Lietuvos valstybės ir jos kaimynų istoriją 211 psl. Kaina $3.00. Kietais viršeliais $4.00.

Daugumą šių knygų yra tinkamos dovanos įvairiomis progomis. Jas ir kitas knygas galima įsigyti atsilankius į Naujienas arba atsiųstus čekį ar piniginę perlaidą.

NAUJIENOS

1739 South Halsted Street, Chicago, Ill. 60608

TRYS NAUDINGOS KNYGOS

DABAR LAIKAS ĮSIGYTI ŠIAS NUPIGINTAS IR LABAI NAUDINGAS KNYGAS:

1 — Leonardo Šimučio
AMERIKOS LIETUVIŲ TARYBA
500 psl. Kieti viršeliai $5.00

2 — Prel. J. B. Končiaus
ATSIMINIMAI IŠ BALFO VEIKLOS
494 psl. Kieti viršeliai $5.00

3 — Henriko T. Tamašausko
LIETUVIŠKASIS PAMARYS
340 psl. Minkšti viršeliai $6.00
Su žemėlapiu, daug paveikslų.

ČEKĮ PRAŠOME PASIŲSTI, PRIDEDANT 50 CENTŲ UŽ PERSIUNTIMĄ, TOKIU ADRESU:

NAUJIENOS

1739 S. Halsted St., Chicago, IL 60608

JAY DRUGS VAISTINĖ

2759 W. 71st St., Chicago, Ill.

• RŪPESTINGAI ĮSPILDOMI RECEPTAI • FANNIE MAY SALDUMYNAI • KOSMETIKOS REIKMENYS

Atdara šiokiadieniais nuo 9 val. ryto iki 10 val. vakaro.

Sekmadieniais nuo 9 val. ryto iki 8:30 val. vak.

D. KUHLMAN, B.S., Registruotas vaistininkas

Tel. 476-2206

DR. ANTANO J. GUSENO RAŠTAI

NAUJIENOSE GALIMA GAUTI NEPAPRASTAI ĮDOMIUS GYDYTOJO, VISUOMENĖS VEIKĖJO IR RAŠYTOJO ATSIMINIMUS

Dr. A. J. Gusen — MINTYS IR DARBAI, 259 psl., liečiančios 1905 metų įvykius, Jablonskio ir Totoraičio laužas dienas ir susirūpinimą $3.00

Dr. A. J. Gusen — DANTYS, jų priežiūra, sveikata ir grožis
Kietais viršeliais, vietoje $4.00 dabar tik $3.00
Minkštais viršeliais tik $2.00

Dr. A. J. Gusen — AUKŠTA KULTŪRA — ŽIAURUS ŽMONĖS.
Kelionės po Europą įspūdžiai. Dabar tik $3.00

Šiems taip pat užsisakyti paštu, atsiųskite čekį arba money order'į, prie nurodytos kainos prideda 50c persiuntimo išlaidoms

NAUJIENOS
1739 So. HALSTED ST., CHICAGO, ILL. 60608

Turime po kelias RETAS KNYGAS

1. Kun. M. Valadkos UŽ LAISVĄ LIETUVĮ
Minkšti viršeliai, 410 psl. $10.00

2. V. Biržiškos SENOVĖS LIETUVIŠKŲ KNYGŲ ISTORIJA, I ir II dalis.
Minkšti viršeliai $10.00

3. A. Ambrosės CHICAGOS LIETUVIŲ ISTORIJA.
Minkšti viršeliai $15.00

4. J. Laukio ORAKULAS. 414 psl.
Minkšti viršeliai $10.00

Čekį reikia išrašyti:

NAUJIENOS, 1739 So. Halsted St.
Chicago, Ill., 60608

Prideti dolerį pašto išlaidoms.

NAUJIENOS

THE LITHUANIAN DAILY NEWS

Published Daily Except Sunday by The Lithuanian News Pub. Co., Inc.

1739 So. Halsted Street, Chicago, IL 60608. Telephone 421-6100

SECOND-CLASS POSTAGE PAID AT CHICAGO, ILLINOIS

As of January 1, 1980
Subscription Rates:

Chicago $45.00 per year, $24.00 per six months, $12.00 per 3 months. In other USA localities $40.00 per year, $22.00 per six months. $12.00 per three months. Canada $45.00 per year; other countries $48.00 per year.

25 cents per copy

Nuo sausio pirmos dienos
Dienraščio kainos:

Chicagoje ir priemiesčiuose:

metams	$45.00
pusei metų	$24.00
trims mėnesiams	$12.00
vienam mėnesiui	$5.00

Kitose JAV vietose:

metams	$40.00
pusei metų	$22.00
trims mėnesiams	$15.00
vienam mėnesiui	$ 4.00

Kanadoje:

metams	$45.00
pusei metų	$24.00
vienam mėnesiui	$ 5.00

Užsieniuose:

metams	$48.00
pusei metų	$26.00

Naujienos eina kasdien, išskiriant sekmadienius. Leidžia Naujienų Bendrovė, 1739 So. Halsted St., Chicago, IL 60608. Telef. 421-6100.

Pinigus reikia siųsti pašto Money Orderiu kartu su užsakymu.

NAUJIENŲ raštinė atdara kasdien, išskyrus sekmadienius, nuo 9 val. ryto iki 5 val. popiet. Šeštadieniais — iki 12 val.

AFGANAI—AVIGANIAI

Nėra dienos, kad visas pasaulis nekalbėtų apie Afganistaną. Sovietų Sąjungos maršalai, sovietinė policija, pats Brežnevas pasiuntė į Afganistaną 120,000 kareivių, o kita tiek laiko Afganistano pasienyje, kad galėtų aptarnauti svetimon žemėn pasiųstus geriausius savo dalinius. Kareivius reikia aprengti, maitinti, apauti, aprūpinti ginklais, vežimais, šoviniais, telefonais, radijo stotelėmis, susisiekimu su pačia Maskva. Jeigu kas atsitiktų pasiųstiems kareiviams, tai prie sienos jiems reikėtų padėti, kad jie galėtų pabėgti.

Sekretorius Vance pareikalavo, kad Sovietų karo jėgos išsikraustytų iš Afganistano iki vasario 15 dienos. Prezidentas Carteris pratęsė išsikraustymo dieną iki vasario 20 dienos. Visi žinome, kad Sovietų karo jėgos neišsikrausto savo noru iš jokio krašto, jeigu niekas jų neveja, bet Sovietų vadai jau sutiko kraustytis iš Afganistano, bet prašo, kad jiems būtų truputį pratęstas laikas. Rusai pripažįsta, kad daug lengviau įsikraustyti į Afganistaną, negu iš jo išsikraustyti.

Sovietų karo jėgos pradėjo veržtis į Afganistaną gruodžio 24 dieną, Kūčių dieną, kai Europa ir didelė pasaulio dalis su padoriais žmonėmis švenčia didelę ir svarbią šventę. Sovietų karo vadovybė, nieko nežinanti, nutarė pasinaudoti Amerikos prezidento rinkimais ir Kūčiomis, ir įsakė veržtis į Kabulą ir kitus pasienio centrus.

Dabar, kai visas arabų pasaulis pradėjo rusus spausti, kad išsikraustytų, tai pamatė klaidą ir norėtų Afganistane nebūti, bet jiems reikia "daugiau laiko". Kodėl rusai negali išsikraustyti iš Afganistano? Labai paprastas dalykas: Sovietų karo mašinos išgriovė visus Afganistano kelius. Afganistane buvo tūkstančius metų nutiesti keliai. Juos tiesė ne inžinieriai, bet basos žmonių kojos ir kupranugarių kanonos. Per Afganistaną ėjo visa prekyba su Kinija ir Persija, o vėliau su Graikija ir net Pabaltiju, bet keliai buvo išmindžioti, o ne cementu, akmenimis kloti, asfaltu dengti. Sovietų tankai, šarvuočiai ir karo mašinos tuos kelius išakėjo. Patys rusai tais keliais negali naudotis, nes išmušė daug duobių, išgriovė tiltus ,aplaužė pakraščius. Įvažiuoti į Afganistaną jie buvo geri, bet išvažiuoti jie nebetinka. Jeigu rusai turėtų į kelias dienas išvažiuoti iš Afganistano, tai jie turėtų palikti visas savo mašinas, tankus ir šarvuočius, nes keliai duobėti ir išgriauti. Afganistaniečiai kelių netaiso. Jie niekad jų netaisė, tai netaisys ir šiandien. Rusai galėtų išskubėti iš AAfganistano lėktuvais, palikdami visas sav naujausias mašinas.

Apie Afganistaną visi kalba, bet niekas tikrai nežino, kas tie afganistaniečiai yra, kaip jie gyvena ir ką jie galvoja. Kreipėmės į Afganistano atstovybę, kad pasakytų, ką žodis Afganistanas reiškia. Afganistanas yra žemė, graži vieta žemėj, laukai, kalnai, kur afganistaniečiai gyvena, buvo mums atsakyta. O ką reiškia žodis afganas? Šito dalyko niekas negalėjo paaiškinti, nes jis labai senas. Jį žino tiktai viršininkas, bet jis visą laiką užimtas ir telefonu sunku jį pagauti.

Pavyko nustatyti, kad Afganistano valstybė buvo įkurta, kaip karalija 1747 metais. Tuomet kraštą valdė įvairūs šachai ir šachų giminės, siekiančios penkių šimtų metų praeitį, bet daugiau istorija mažai težinoma. Gilesnės istarijos afganistaniečiai neturi. Šiuo atžvilgiu lietuviai laimingesni, Jie žino, kad Mindaugas 13 šimtmetyje jau buvo galingas valdovas, o afganistaniečiai giliau neina, kaip iki keturioliktoo šimtmečio. O kai paklausėme, ką reiškia žodis afganas, tai negalėjo rimtesnio paaiškinimo duoti. Pasako, kaip tas lietuvis inžinierius Mikšys, kad pareitis yra nežinoma".

Tada nutarėm pasižiūrėti į Enciklopediją Britanicą, į jų mokslininkų suriktą istorinę medžiagą apie afganus. Pirmo tomo 239 puslapyje krašto istorijos skyriuje, aiškinimas taip pradedamas:

"Anksčiausią afgano vardą užrašė šeštame šimtmetyje gyvenęs Indijos metraštininkas Varahamihira, šitaip: "Avaganna".

Nei Indijos astronomas Vazaha, nei Britanikos ruošėjai geriausi Afganistano, Indijos ir kitų kraštų mokslininkai negalėjo paaiškinti "avagana" ir žodėio pramės. Iki šios dienos Britanikos leidėjai nepakvietė nė vieno lietuvio istoriko, kuris būtų susipažinęs su kalbos praeitimi. Jeigu Britanikos redaktoriai būtų paprašę r. Joną Basanavičių tai jis, ko gero, jiems būtų įžiebęs truputį daugiau šviesos. Bet Basanavičius buvo ne kalbininkas. Jis buvo tiktai paprastas gydytojas, kuris gydė bulgarus, o vėliau užrašinėjo lietuviškas pasakas. Kad jis Lietuvos nepriklausomybės aktą pasirašė, tai mokslininkams tai visai nerūpi.

Dabartiniai Britanikos leidėjai pakvietė lietuvius istorikus duoti jiems "tikslesnių" žinių apie Lietuvą, bet pakvietė talkininkais lietuviškai kalbančius rusiškus istorikus. Užtat žinios apie Lietuvą išėjo rusiškos, ne tikros. Jeigu būtų pakviestas lietuvis mokslininkas paaiškinti "avagana" prasmę, tai mums atrodo, kad jam būtų lengviau, negu Indijos astronomui ar surusėjusiam Žiugždos mokiniui Jurgiui, ar aukštųjų mokslų nebaigusiam Korsakui. Lietuvių kalbos žodžiam suprasti lietuviui nereikia aukštų titulų.

Šeštojo šimtmečio Indijos astronomui "avagana" nesuprantama. Jam galėjo kitaip skambėti, negu afganistaniečiai ištaria. Bet lietuviui "avagana" yra suprantamas lietuviškas žodis "avigana", avių gamykla, avių piemuo, avių ganytojas. Lietuvoje visi ūkininkai turi avių, o piemenys juos gano ir gano... Kaip "avis", taip ir "ganyti" yra seni sanskrito žodžiai, o gal dar senesni.

Afganistane žmonės avimis minta kelis tūkstančius metų. Ten avies mėsa yra svarbiausias gyventojų maistas ir pats vertingiausias eksportas. Afganistaniečiai valgė ir valgo avieną, o pardavinėjo ir parduoda avių kailius.

Mes jokių duomenų neturime, nes Afganistanas jokių praeities dokumentų neturi. Galime tiktai spėlioti, kad gilioj praeityje lietuviai vardą davė tam kraštui. Jie ten galėjo gyventi ir kraštą vadinti avigana, o žmones aviganiais. Lietuviai per šimtmečius nusikėlė į Pabaltį, bet Afganistanui paliko aviganos, aviganių vardą.

Bet tie seni aviganių ainiai yra pasiryžę išvyti iš savo krašto rusus, atsidanginusius avienos ir karakulių ieškoti. Išviję rusus iš Afganistano, jie padės lietuviams išvyti juos iš Lietuvos.

PANEVĖŽYS, LIETUVOJE

A. PLEŠKYS

VLIKO ŽEMINIMAS

(Tęsinys)

(Pastabos ir patikslinimai. Pirmiausiai kyla klausimas, kodėl PLB ryšininkas p. A. Gureckas savo pasirašytą ir VLIKo posėdyje 1979.9.29. perskaitytą raštą — pareiškimą nepaliko VLIKo valdybai o išeidamas įsikišo į kišenę ir išsinešė namo? Tas jo pataisytas ir gana sušvelnintas, kaip sako VLIKo valdyba ir spaudoje paskelbtas raštas, nėra ilgas. Būtų užtekę pusvalandžio laiko nurašyti švararaštį ir jį palikti VLIKo vald., kaip kiekvienas inteligentas ir išsilavinęs žmogus, kad daro, kad vėliau dėlto nekiltų neaiškumų ir nesusipratimų, kas ir įvyko. Arba ryš. p. A. Gureckas yra labai išsiblaškes asmuo, arba nerimtas padaras, kuris nesupranta ar nenori suprasti savo veiksmų atsakomingumo ir jo pasėkų. Visas šis įvykis būtų likęs kaip vidaus reikalas ir nebūtų buvę to viešo skandalo. Be to, dar priklauso ir nuo to, kokiu tonu tas raštas buvo perskaitytas.

Antra. Tas spaudoje paskelbtas (sušvelnintas ir nudailintas) jo raštas vistik dar yra užtektinai šiurkštus, ganėtinai užgaulus ir nemažai įžeidžiantis VLIKo pirm., ypač toji vieta, kur jis su pasigerėjimu cituoja JAV LB visuomeninių reikalų vedėjos ponios A. Zerr pasisakymą VLIKo atžvilgiu. Štai tas jos pasisakymas įterptas jo pareiškime: "Toks vienašališkas kitų veiksnių nuneigimas VLIKo LB siūlomą bendradarbiavimą išverčia reikalavimu tik VLIKo veiklą ir darbus remti. PLB juo rems, kiek jos nuomone jie tikslingi ir naudingi Lietuvos laisvės reikalui. Tenka tačiau, VLIKui priminti, kad PLB ir kraštų LB yra atskiri ir nuo VLIKo nepriklausomi veiksniai".

Šitas pareiškimas yra gana įžulus, griežtai revoliucinis, pasipriešinantis ir atmetantis VLIKo koordinacinių darbų (darbų suderinimo) nurodymus Lietuvos laisvinimo reikaluose. Taip kalbėti tegali tik žmonės esą visiškoje Lietuvos okupanto agentų įtakoje.

Trečia. Ponas A. Gureckas kaip PLB ryšininkas peržengė savo kompetencijos ribas. Tokį pareiškimą liečiantį PLB ir VLIKo veiklos santykių derinimą, teturėjo teisę padaryti tik PLB valdyba, o ne savo išmislu ryšininkas. Ryšininko pareiga yra informuoti PLB valdybą apie VLIKo veiklą bendrai, apie posėdžių eigą, sumanymus ir nutarimus. Šį darbą tiksliausiai te galima atlikti tik visa tai užrekorduojant magnetofono juostelėje (kasetėje) ir ją pasiunčiant PLB valdybai, ir gautus iš PLB valdybos raštus, instrukcijas, nurodymus, nurodymus, pasiūlymus ir t.t. juos perskaitius įteikti VLIKo valdybai Posėdžių eigos ir nutarimu aptašymai iš atminties, daugiau ar mažiau, visada būna netikslūs. Šito viso p. A. Gureckas nedatė. Žinoma, jis galėjo apsiimti ir kokį nors darbelį atlikti VLIKo naudai. Jis sakosi rinkęs lietuviams naudingas žinias iš kinų spaudos anglų kalboje ir jas perduodavęs VLIKui. Mielasis ryšininkas per savo apsileidimą, nerūpestingumą ir kompetencijos peržengimą privirė neskanios košelės, kurią dabar sunku išvalgyti ir katiliukus išplauti. Toks ryšininkas yra netinkamas ir reikalingas pakeisti kitu, jei norima gerų santykių.

Ketvirta. Ponia A. Zerr ir p. A. Gureckas abu teturi labai niglotą ir klaidingą VLIKo kaip Vyriausio Lietuvos Išlaisvinimo Komiteto supratimą. Kaip inteligentai ir Lietuvių Bendruomenės žymūs šį reikalą būtų turėję išstudijuoti pagrindinai ir nuosekliai.

(Bus daugiau)

— Chicagoje atsirado didokas skaičius nepriklausomų demokratų, kurie dalyvauja pirminiuose rinkimuose demokratų vardu.

— Atstovų Rūmai nutarė neskaityti prezidento Wilsono atsisveikinimo jo gimtadienio proga.

J. KUČINSKAS

NAUJI METAI ATLANTE

(Tęsinys)

Užmiesty matosi daug naujų statybų. Statomi nedideli nameliai biednuomenei. Vienoj vietoj darbininkai baigė traukti stogo gegnes, o ant iškeltų — plevėsavo raudona vėliava. Nejaugi komunistai ją iškėlė? Pasirodo, kad tai yra senas paprotys. Pagal jį, piktos dvasios nemėgsta raudonos spalvos ir, ją pamatę, niekados nesusikrausto į naują namą. Jos nėra labai piktos ir, jeigu su jomis gražiai apsieisi, jos tavęs nepersekios. Jų negalima pamatyti, bet pajunti vėsų vėją pučiant, kai didesnė jų grupė skrenda. Sako, jos vaikščioja atbulos, kai mėnulio pilnatis šviečia.

Nors kraštas ir daro progresą, bet daug skurdo dar jame yra. Mieste matosi daug neturtingų rajonų. Trobelės menkos, mažytės. Būriai vaikų bėginėja aplink jas. Vaikai yra gražūs, tvarkingai aprengti. Neatrodo, kad jie būtų nedavalgę. Matyt, sveikas oras turi daug įtakos jų išvaizdai. Be to, čia yra natūraliai augančių vaisių, kuriais vaikai savo mitybą papildo.

Sala dabar valdosi pusiau savarankiškai, nes Anglija vis dar skiria savo gubernatorių. Bet nuo š.m. lapkričio mėn. gaus visišką nepriklausomybę. Yra trys politinės partijos — Darbo partija, Antigua žmonių partija ir Progresyvių darbininkų partija. Darbininkų partija dabar vyrauja saloje. Iš jos yra kilęs ir dabartinis premjeras. Visi piliečiai, sulaukę 21 metų, turi teisę balsuoti.

Mokslas visiems privalomas. Apie 17,000 vaikų lanko mokyklas. Visos mokyklos yra netoli gyvenviečių, todėl vaikai pėsti jas lanko. Pradinis mokslas yra veltui. Yra speciali mokykla kurtiems vaikams. Nemaža gerų mokyklų su gerai aprūpintomis laboratorijomis yra pastatyta. Bibliotekų tinklas yra plečiamas. Taip pat yra judomosios bibliotekos, kurios važinėja po visą kraštą. Yra mokytojams paruošti institutas, taip pat yra universiteto keli fakultetai, kurie paruošia specialistus krašto ir jo pramonės administravimui. Geresni studentai gauna stipendijas ir gali studijuoti Anglijos ir JAV universitetuose.

Svarbiausias salos produktas yra medvilnė. Taip pat dar augina bananus, pomidorus, saldžias bulves, žirnius, pupeles ir kt. Su valdžios pagalba plečiamas gyvulių ūkis. Saloje yra gerų ganyklų, todėl gyvulių ūkiui yra geros perspektyvos. Ir paukščių ūkis pamažu kyla ir įgauna vis daugiau reikšmės krašto mitybai. Žvejyba pradėta sumodernintė ir sugauta žuvis ar vėžiai jau eksportuojami į kitas kaimynines salas.

Salos administracija labai susirūpinusi turizmo išplėtimu. Jau dabar į metus salą aplanko apie 120,000 turistų. Dedamos pastangos tą skaičių padvigubinti. Dabar saloje yra 30 gerų viešbučių ir kurortų. Kai kurie iš jų yra gana moderniškai įrengti su casino gemblinimui ir kitais patogumais. Hoteliuose labai gyvas nakties gyvenimas, su įdomia programa bei šokiais.

Antigua yra jachtininkų rojus. Čia atplaukia žiemoti turtingiausios jachtos. Žiemą jų prisirenka tiek daug, jog visi salos pakraščiai baltuoja. Kasmet gegužės mėn. nuo 4 iki 11 dienos įvyksta jachtų rungtynės ir jų regata. Rungtynės būna labai spalvingos ir sutraukia tūkstančius žmonių.

Į laivą atvyko koncertuoti St. John's steelband su šokių ansambliu. Tą steelband jau buvau girdėjęs prieš tai Miami mieste. Tada jų muzika didelio įspūdžio nepadarė. Su savo būgnais ir bačkomis kėlė didžiulį triukšmą ir atrodė labai laukiniška. Į laivą atvyko 16 muzikantų ir 12 šokėjų. Su menininkais drauge atvyko ir jų premjeras, malonios išvaizdos juodukas.

Pranešėjas paaiškino band atsiradimo istoriją. Saloje esą daug jaunimo, bet nėra jiems pakankamai darbų. Reikėjo juos kuo nors sudominti. Po Antrojo Pasaulinio karo namo sugrįžusius kareivius kaimiečiai pasitiko su orkestru, sudarytu iš šiukšlių dėžių. Iš čia ir kilo idėja panašų orkestrą organzuoti ir juo sudominti jaunimą. Taigi orkestro pradžia yra 1946 metai. Pagrindan paimtos įvairaus dydžio metalinės bačkos, jos suderintos, prie jų dar pridėta kiti mažesni instrumentai bei metaliniai vamzdeliai ir taip susidarė ištisas orkestras. Muzikantai groja iš klausos, jokiomis gaidomis nesinaudodami.

Dabar ši muzika išplitusi po visą salą ir tapo jos tautine muzika. Jie dabar jau tiek pažengę, kad ne tik triukšmingai daužo į bačkas, bet pagroja ir sudėtingus kūrinius. Su malonumu klausėmės J. Štrauso valso "Žydrasis Dunojus", taip pat overtiūrą "Lengvoji Kavalerija" ir kt. Jų muzika skambėjo labai gražiai, o kūriniai meistriškai buvo atlikti.

Po jų pasirodė šokių ansamblis. Visos šokėjos buvo gražios, grakščios, malonios išvaizdos, o jų drabužiai mirgėjo įdomiomis spalvomis. Lengvai pašoko keletą šokių. Ypač įdomus ir permainingas buvo "Nepriklausomybės šokis". Vėliau šoko išraiškos šokį, kuriame klajūnas vyras grįžta namo, bet žmona nenori jo priimti. Po ilgų derybų, vyras pagaliau supyksta ir ruošiasi vėl atgal iškeliauti. Tada žmona ne tik priima vyrą, bet ir visus jo ryšulius pati suneša į vidų. Ši ju muzika ir šokiai vis daugiau plinta po salą ir daug meninių grupių jau yra sudaryta.

(Bus daugiau)

PATS ŠKAITYK IR KITUS PARAGINK SKAITYTI DIENRAŠTĮ "NAUJIENOS"

SVENTO RASTO PAMOKYMAI IR PAAIŠKINIMAI KIEKVIENĄ DIENĄ BŪTINI KRIKŠČIONIUI

"Kai ateis toji tiesos dvasia, ji ves jus į visą tiesą".
Jono 16:13.

Pagal Viešpaties pažadą, Sekminių dienų, Šventoji Dvasia buvo atsiųsta pasišventusiųjų klasei, "Kristaus kūnui". Todėl mes ir visi kiti, kurie priėmė Viešpatį ir pripažino jį bažnyčios Galva ir patapo jo mokiniais, gavo Šventosios Dvasios, nematomos Dievo galybės, dalį. Tąja dvasia mes esame atgimdyti į naują prigimtį, dieviską prigimtį. Tuo mes esame padaryti paveldėtojais visų aukščiausių ir brangiausių Dievo pažadų, kurie buvo duoti tikriesiems Jėzaus Kristaus pasekėjams. Šventoji Dvasia gelbėjo mums pažinti tiesą, kaip parašyta: "Ji įves jus į visą tiesą". Ir vėl: "Jūs pažinsite tiesą, ir tiesa padarys jus laisvus".

ŠV. RASTO TYRINĖTOJAI
J. Muzikant, 195 Van Pelt Avenue, Staten Island, N. Y. 10303

DR. K. G. BALUKAS
AKUŠERIJA IR MOTERŲ LIGOS
GINEKOLOGINĖ CHIRURGIJA
6449 So. Pulaski Rd. (Crawford Medical Building) Tel. LU 5-6446
Priima ligonius pagal susitarimą.
Jei neatsiliepia, skambinti 374-8004

DR. PAUL V. DARGIS
GYDYTOJAS IR CHIRURGAS
Westchester Community klinikos
Medicinos direktorius
1958 S. Manheim Rd., Westchester, IL.
VALANDOS: 3—9 darbo dienomis ir kas antra šeštadienį 8—3 val.
Tel.: 562-2727 arba 562-2728

TEL. — BE 3-5893
DR. A. B. GLEVECKAS
GYDYTOJAS IR CHIRURGAS
SPECIALYBĖ AKIŲ LIGOS
2907 West 103rd Street
Valandos pagal susitarimą.

DR. FRANK PLECKAS
OPTOMETRISTAS
KALBA LIETUVIŠKAI
2618 W. 71 St. Tel. 737-5149
Tikrina akis. Pritaiko akinius ir "contact lenses"
Val. agal susitarimą. Uždaryta treč.

DR. LEONAS SEIBUTIS
INKSTŲ, PŪSLĖS IR PROSTATOS CHIRURGIJA
2656 WEST 63rd STREET
Val. antrad. 1—4 popiet, ketvirtd. 5—7 val. vak
Ofiso telef.: 776-8820
Rezidencijos telef.: 448-5545

DR. VYT. TAURAS
GYDYTOJAS IR CHIRURGAS
endra praktika, spec. MOTERŲ ligos
Ofisas: 2652 WEST 59th STREET
Tel. PR 8-1223
OFISO VAL.: pirm., antrad., trečiad. ir penkt. 2-4 ir 6-8 val. vak. Šeštadieniais 2-4 val. popiet ir kitu laiku pagal susitarimą.

P. ŠILEIKIS, O. P.
ORTHOPEDAS-PROTEZISTAS
Aparatai - Protezai. Med. batai. Special. pagalba kojoms (Arch Supports) ir t. t.
val. 9—4 ir 6—8. Šeštadieniais 9—1
2454 West 63rd St., Chicago, Ill. 60629
Telef.: PRospect 8-2094

FLORIDA

DR. C. K. BOBELIS
Prostatos, inkstų ir šlapumo takų chirurgija.
5025 CENTRAL AVE
St. Petersburg, Fla. 33710
Tel. (813) 321-4200

PERKRAUSTYMAI
MOVING
Leidimai — Pilna apdrauda
ŽEMA KAINA
R. ŠERNAS
Tel. WA 5-8063

MOVING
Apdraustas perkraustymas iš įvairių atstumų.
ANTANAS VILIMAS
Tel. 376-1882 arba 376-5994

THE HEART OF BANK

PIRKITE JAV TAUPYMO BONUS

Palaidojom kun. Martyną Preikšaitį

Sausio 29 dieną, sėdėdamas kėdėje tarpe savo numylėtų knygų ir paveikslų, širdies smūgio pakirstas, amžinai užmigo kunigas Martynas Preikšaitis Los Angeles lietuvių protestantų klebonas.

Velionis buvo vienas iš didžiųjų patriotų lietuvių protestantų dvasiškių tarpe ir taip pat vienas iš pirmųjų įšventintas nepriklausomoje Lietuvoje. Tai įvyko 1937 metų vasarą, kai grynai lietuviška Lietuvos-Vokietijos pasienio Sudargo parapija, kurioje iki tol klebonavo vokietis, pareikalavo, kad juos aptarnautų lietuvis kunigas. Nuo tada ir prasidėjo jo nesibaigiantis, atkaklus ir jokių kompromisų nežinąs Evangelijos ir lietuvybės darbas.

Eilę metų vykdęs pastoracijos darbą Sudarge, Batakiuose ir kitose Lietuvos vietovėse, velionis su pabėgėlių banga pasitraukė į Vakarus, kur stovyklose vėl organizavo religinius būrelius ir chorus, nesibangiančiais darbais apkraudamas pats save ir visus, kurie drauge su juo dirbo.

Antrą vasario dieną, skaistų ir saulėtą Kalifornijos ryta, penkisdešimties mašinų vilkstinė palydėjo šį taurų lietuvį į paskutinę poilsio vietą, gražiose Forest Lawn kapinėse Glendale mieste. Nors velionies buvo norėta, kad vietoj gėlių būtų aukojama lietuviškoms organizacijoms, bet jo kapą dengė daugybė gražių gėlių vainikų. Gausiai susirinkusių tarpe buvo matyti ne tik lietuviai protestantai, bet daug ir kitų lietuvių bei amerikiečių, atvykusių velioniui atiduoti paskutinę pagarbą.

Koplyčioje, savo ir Čikagos evangelikų liuteronų Tėviškės bažnyčios klebono kun. Anso Trakio vardu, kalbėjo Edvinas Balceris ir Lietuvos Protestantų Bažnyčios pirmininkas Jonas Kutra. Paskaityti žodžiai kun. Owen C. J. Norem, buvusio Amerikos pasiuntinio nepriklausomoje Lietuvoje, ilgamečio velionies draugo ir pastoracinio bendradarbio; perduota užuojautos prelato Jono Kučingio, lietuvių katalikų parapijos klebono, bei latvių ir estų parapijų vardu.

Prie kapo sugiedotas Tautos himnas.

Ilsėkis užtarnautoje ramybėje, nuoširdus Krikščioni ir taurus lietuvi! (rs)

Stepono Kairio atsiminimai

(Tęsinys)

Baigiamieji egzaminai Šiaulių gimnazijoje nebuvo lengvi. Rašomųjų egzaminų temas atsiųsdavo Vilnius iš mokslo apygardos, ir čia galėjo būti staigmenų. Atsakomieji reikėjo laikyti komisijose, kuriose kvočiamojo dalyko dėstytojas buvo 'bosas'. Palengvinimų kvočiamiesiems nebuvo įprasta daryti. Šių metų laidos lietuvius lydėjo 'istorijos' šešėlis, ir galėjome laukti, kad kaip tik dabar bus atsiskaityta. Mūsų baimė buvo be pagrindo. Mano didžiausias bičiulis Kozlovskij, man apibūdinant Puškino poeziją, kai abudu skendome didžiojo rusų poeto kūrinių grožyje, berods, užmiršo mane gnybti.

Pagaliau viskas baigta. Per iškilmingą aktą gimnazijoje direktorius Rubcovas pasakė trumpą atsisveikinimo žodį, palinkėdamas mums sėkmės tolimesniame gyvenime ir kiekvienam įteikė baigimo atestatą. Išėję iš salės, demonstratyviai paspaudėme ranką gimnazijos vyriausiam sargui Mikulskiui, kuris per visus gimnazijoje būtus metus punktualiai varpeliu suvarydavo mus į klases pamokos pradžioje ir tiek pat punktualiai išvarydavo iš klasės mokytoją, pamokai pasibaigus. Sudiev, gimnazija! Gal paskutinį kartą peržengdamas jos slenkstį, nejutau gailesčio, kad ją apleidžiu. Mokykla kiekvienam mūsų paruošė kraitį, kurį dabar savyje nešiojome, ir su kuriuo kiekvienas mūsų skins sau kelią tolimesniame gyvenime. Bet ta mokykla nė karto mūsų šiltai nepriglaudė, motiniškai nepasidomėjo, kuo kiekvienas mūsų gyvenome, ir iš širdies nepatarė, kai patarimo buvome ypač reikalingi. Ji buvo mums pamotė, šalta kaip mūrų sienos ir žvaira akimi lydėjo kiekvieną mūsų žingsnį, — kaip kalėjimo sargas. Gi kalėjimas, kad ir humaniškiausias, dar niekuomet nėra laimėjęs savo 'auklėtinių' meilės.

Šiaulių gimnazijoje buvo tradicija, kad gimnaziją baigusieji, prieš išsiskirdami, suruošdavo atsisveikinimo vakarienę. Joje dalyvaudavo tik patys baigusieji. Vakarienės esminę dalį sudarė išgėrimas. Ne dėl to buvo gerta, kad norėta, bet dėl to kad taip reikėjo: tai buvo įžuli demonstracija prieš visus jau mums bejėgus gimnazijos draudimus, buvo vyriškumo kvotimai ir savotiškos krikštynos, įžengiant į savarankišką gyvenimą. Pasirinkome geriausią mieste restoraną, pačioje judriausioje miesto gatvėje. Kad niekam iš to nebūtų paslapties, atidarėme gatvėn visus kambario langus. Valgėme, gėrėme ir kalbėjomės. Tautiniu, tikibiniu ir socialiniu atveju mišrioje baigusiųjų sudėtyje buvo neperdaug bendrumo. Savo tarpe turėjome Šiaulių kalėjimo viršininko sūnų Roščiną, saldainių fabrikanto sūnų Sašą Kaganą, dar lietuviu neapsisprendusį Zigmą Novickį ir tokį pat Zigmą Stanevičių, — jaunuolius iš mūsų dvarininkų šeimos, Benjaminą Ganfmaną, labai gabų ir simpatingą vaiką, ir buvome mes trys lietuviai: Povilas Brazaitis, Povilas Kazeliūnas ir aš. Visi žadėjome siekti aukštojo mokslo, bet mūsų keliai skyrėsi čia pat, atsistojus nuo bendrojo stalo. Nebuvo ir bendrų kalbų.

Vyriškumo egzaminas baigėsi mums gana skandalingai. Kai vėlų vakarą išėjome gatvėn, kojos nenorėjo klausyti galvos įsakymų, o pačioje galvoje buvo klaikus sąmonės ir nesąmonės mišinys. Pirmą kartą gyvenime buvau neblaivus.

(Bus daugiau)

SUSIRINKIMŲ PRANEŠIMAI

★

Marquette Parko Lietuvių Namų Savininkų draugijos narių susirinkimas įvyks vasario 15 d., penktadienį, 7:30 val. vak. parapijos salėje, 6820 So. Washtenaw Ave. Bus trumpai paminėta Lietuvos nepriklausomybės atkūrimo diena — Vasario 16-oji; trumpa meninė dalis ir svarbūs pranešimai. Prašome gausiai dalyvauti.

Vicepirm. Stasys Patlaba

A. † A.

JUOZAS GRIGULIS

Gyveno Chicagoje, Marquette Parke.

Mirė 1980 m. vasario 13 d., 1:30 val. ryto, sulaukęs 82 metų amžiaus. Gimęs Lietuvoje, Pumpėnuose, Kvedarnos vals.

Amerikoje išgyveno 30 metų.

Paliko nuliūdę posūnis Herbertas Stepaitis, jo žmona Alė, gyv. Kanadoje, mirusios žmonos sesers vaikai: Albert Hess ir Olga Vaičaitis su šeima, gyv. Chicagoje, Helen Klein, Anna Kaufmann ir Bruno Hesas su šeimomis, gyv. Kanadoje, mirusios žmonos dukters vaikai — Algis Stepaitis ir Gražina Herzog su šeimimis Californijoje ir kiti giminės, draugai bei pažįstami. Lietuvoje liko sesuo Barbora Rupaineinė su šeima.

Vietoje gėlių prašoma aukoti Lietuvos Dukterų Draugijai.

Kūnas pašarvotas Mažeika-Evans koplyčioje, 6845 So. Western Avenue.

Lankymas prasidės ketvirtadienį 4 val. popiet.

Šeštadienį, vasario 16 diena, 9:00 val. ryto bus lydimas iš koplyčios į šv. M. Marijos Gimimo parapijos bažnyčią, o po gedulingų pamaldų bus laidojamas Šv. Kazimiero kapinėse.

Visi a. a. JUOZO GRIGULIO giminės, draugai ir pažįstami nuoširdžiai kviečiami dalyvauti laidotuvėse ir suteikti jam paskutinį patarnavimą ir atsisveikinimą.

Nuliūdę lieka:

Posūnis, sūnėnai ir dukterėčios, giminės.

Laidotuvių direktoriai Jonas G. Evans ir Stasys Evans. Tel. 737-8600.

PADĖKA

Staigiai ir netikėtai 1980 m. sausio mėn. 23 d. mirė mano mielas vyras

A. † A.

VYTAUTAS VAITONIS

Sausio mėnesio 26 dieną palaidotas Chicagos Lietuvių Tautinėse kapinėse.

Nuoširdžiai dėkoju giminėms, draugams bei pažįstamiems, pagerbusiems velionį apsilankymu koplyčioje, dalyvavimu pamaldose, aukojusiems šv. mišioms ir palydėjusiems į amžinojo poilsio vietą. Širdingas ačiū už užuojautas žodžiu bei raštu. Ypatinga padėka gerb. kun. kleb. A. Zakarauskui už pamaldas bažnyčioje, už maldas koplyčioje ir kapinėse.

Padėka grabnešiams, suteikusiems velioniui paskutinį patarnavimą.

Liūdinti žmona

TECHNOLOGY ON THE MOVE

Computers Dressed In Khaki

Now there are computers tough enough to survive the rigors of battlefield conditions. The Mobile Military Data Processing System shown in the photo is housed in a portable shelter about the size of a travel trailer. It has the computing power of a complete commercial data processing center.

But, unlike its civilian cousins, this system can operate in the severest of environments . . . including desert heat, Arctic cold, and salt-laden tropic humidity. Consequently, the system can handle many kinds of front-line computing chores, such as directing aircraft strikes against enemy armor, or determining the trajectories of artillery fire.

Norden Systems, a subsidiary of United Technologies Corporation, developed the mobile system, which is built around the company's "militarized" digital computers. Their circuitry is derived from commercial computers manufactured by Digital Equipment Corporation. Special components and packaging make them suitable for military use on land, at sea, and in the air.

Mažeika & Evans
Laidotuvių Direktoriai
6845 SOUTH WESTERN AVE.
Trys Moderniškos Koplyčios
Mašinoms Vieta
Tel. 737-8600
Tel. 737-8601

EUDEIKIS
GAIDAS — DAIMID
SENIAUSIA IR DIDŽIAUSIA LAIDOJIMO ĮSTAIGA
4605-07 SO. HERMITAGE AVENUE
Tel. 927-1741 — 1742
4330-34 SO. CALIFORNIA AVENUE
Telefonas 523-0440
MODERNIŠKOS AIR-CONDITIONED KOPLYČIOS

PETKUS
TĖVAS IR SŪNUS
MARQUETTE FUNERAL HOME
2533 W. 71st Street
1410 So. 50th Ave., Cicero
Telef. 476-2345
TRYS MODERNIŠKOS KOPLYČIOS
AIKŠTĖS AUTOMOBILIAMS PASTATYTI

NARIAI:
Chicagos
Lietuvių
Laidotuvių
Direktorių
Asociacijos

AMBULANSO PATARNAVIMAS
★
TURIME KOPLYČIAS VISOSE MIESTO DALYSE.

PHILLIPS - LABANAUSKAS
3307 So. LITUANICA AVE. Tel.: YArds 7-3401

BUTKUS - VASAITIS
1446 So. 50th Ave., Cicero, Ill. Tel.: OLympic 2-1009

PETRAS BIELIŪNAS
4348 So. CALIFORNIA AVE. Tel.: LAfayette 3-3572

GEORGE F. RUDMINAS
3319 So. LITUANICA AVE. Tel.: YArds 7-1138 - 1139

STEPONAS C. LACK IR SŪNŪS
(LACKAWICZ)
2424 WEST 69th STREET REpublic 7-1213
2314 WEST 23rd PLACE VIrginia 7-6672
11028 SOUTHWEST HIGHWAY, Palos Hills, Ill. 974-4410

P. J. RIDIKAS
3354 So. HALSTED STREET Tel. YArds 7-1911

SOPHIE BARCUS
RADIJO ŠEIMOS VALANDOS
Visos programos iš WOPA
1490 kil. A. M.
Lietuvių kalba: kasdien nuo pirmadienio iki penktadienio 4:00 4:30 val. vak. Šeštadieniais ir sekmadieniais nuo 8:30 iki 9:30 val. ryto
Vedėja Aldona Daukus
Telef.: HEmlock 4-2412
7159 So. MAPLEWOOD AVE.
CHICAGO, ILL. 60629

Powerful anti-itch drug you can buy without an Rx!
Stop itching fast of external vaginal, rectal, and other skin conditions. Doctors find even severe itching can be treated with a special drug. You can now get this anti-itch drug ingredient with no prescription in BiCOZENE®. Use only as directed. The medically proven creme for itching. BiCOZENE

APLINK MUS IR MŪSŲ NAMUS

Naudingi patarimai ir įdomūs dalykai

● Gallupo apklausinėjimų duomenimis tik 40% amerikiečių kas savaitę lankosi savo maldos namuose. 52% katalikų kas savaitę lanko savo bažnyčias, 40% protestantų ir tik 20% žydų lanko savo sinagogas.

● 1914 m. Detroito šaltkalvis August Fruehauf sukonstruktavo ir padirbo pirmąją priekabą savo draugui vežti laivelį su Fordo mašina. Savo išradimą jis tobulino ir pritaikė priekaboms prekių pervežimui. Šiandien 60% visų Amerikos miestų prekių pervežimui naudoja tik Fruehauf priekabas.

● Gerai sureguliuota mašina nuvažiuoja 14% toliau. Tai reiškia, kad su tanku benzino galima nuvažiuoti 40-50 mylių daugiau.

● Indijos moterys patiekia maistą savo šeimai bei svečiams su ypatingu padažu, kurį vadina kari, gangliškai curry. Į tą padažą deda ne mažiau 6 prieskonius. Amerikoje galima pirkti curry miltelius geresnių krautuvių prieskonių skyriuose.

● Strutis arba strausas yra didžiausias paukštis. Jis sveria net 300 svarų. Jo kiaušiniai būna iki 8 colių ilgio ir sveria iki 3 svarų. Tik išsiritęs iš kiaušinio stručiukas gali būti iki pėdos aukščio.

● Važinėjimas mašina dorosi vis brangesnis. Ekonomistai apskaičiuoja, kad važiuojant pilno didumo mašina, mylia kainuoja 43 centai, vidutinio dydžio 2 durų sedanu 38 centai, gi mažosiomis mašinomis važiuojant mylia kainuoja 30-32 centai. Apskaičiaviman įeina amortizacija, gazolinas ir alyva, apžiūra ir pataisymai, apdrauda, įvairūs mokesčiai. Apskaičiavime daleidžiama, kad mašina susidėvės per tris metus, važinėjant bent 30,000 mylių. Apskaičiavimai padaryti pagal Hertz B-vės duomenis. Privačiomis mašinomis nuvažiuojama 30% pigiau, nes mašinos ilgiau laiko, todėl jų amortizacija daug mažesnė. Jomis be pagrindinio remonto važiuojama 70,000 mylių.

● Sovietų Sajungos kolchozuose ir daugelyje institucijų dar tebenaudojami senoviški skaitliukai, čia žinomi abakų vardu. JA Valstybėse jau senai įvairiems apskaičiavimams vartojami elektriniai bei elektroniniai skaitliukai. Virš 79% valdinių mokyklų mokinių naudoja kišeninius skaitliukus matematikos uždaviniams namuose ir klasėse. Nėra jokio pagrindo baimei, kad kalkuliatoriai išaugins silpnus matematikus. Denverio universiteto studija rodo, kad skaitliukai pagerina matematikos mokymosi procesą. Mechanix Illustrated žurnalas š. m. kovo numeryje aprašo naujausius skaitliukus.

● Missori universiteto Agrikultūros kolegijos laikoma leghornų veislės višta sumušė visus paukštininkystės rekardus, padėdama kasdien po kiaušinį viršvienerius metus. 40% iš jos kiaušinių išsiritusios vištaitės deda kasdien po kiaušinį, bet daro neilgą pertrauką.

M. Miškinytė

Ilgametis patyrimas — sąžiningas darbas

Jei ruošiatės keliauti — kreipkitės į Lietuvių Įstaigą:

American Travel Service Bureau
9727 S. Western Ave., Chicago, Ill. 60643
Telef. 312 238-9787

● Nemokamas patarnavimas užsakant lėktuvų, traukinių, laivų kelionių (cruises), viešbučių ir automobilių nuomavimo rezervacijas; Parduodame kelionių draudimus; Organizuojame keliones į Lietuvą ir kitus kraštus; Sudarome iškvietimus giminių apsilankymui Amerikoje ir teikiame informacijas visais kelionių reikalais.

● Taupykite skrisdami Chartered lėktuvais, tik reikia rezervuoti vietas iš anksto — prieš 45 - 60 dienų.

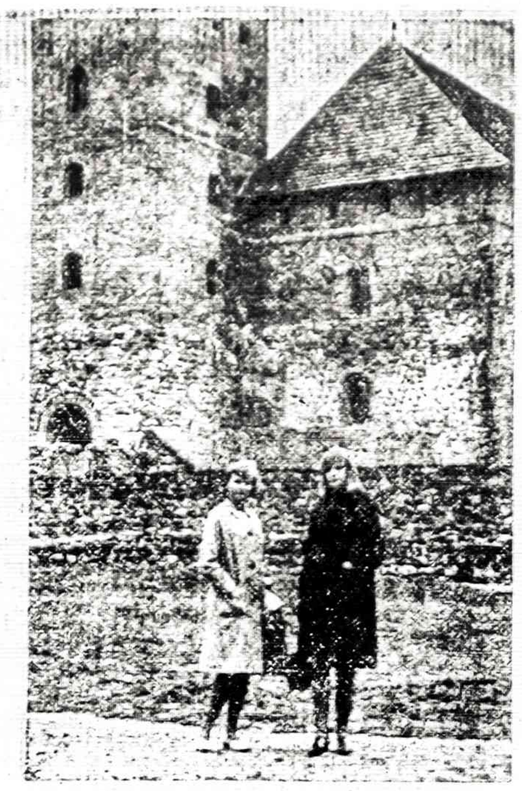

Restauruoti Perkūno namai Kaune dabar

VASARIO 16 CICEROJE

Vasario 9 d. buvo iškilmingai pakelta Lietuvos tautinė vėliava prie Cicero miesto valdybos, kuri ten išbus visą savaitę. Vėliavos pakėlimo iškilmes pravedė Cicero ALTos vicepirm. Stasys Liepas. Kalbėjo Cicero miesto prezidentas, klebonas Stankevičius, o Himnams ir Marija, Marija vadovavo solistė I. Petrauskienė. Be vietinių, dalyvavo ir gen. Daukanto jūrų šauliai, iš jų Zinkus, o Cicero Skopas pakėlė ir Lietuvos vėliavą.

Vasario 10 d., tuojau po lietuviškų pamaldų, minėjimas vyko parapijos salėje. Pamaldose ir salėje gausingai dalyvavo JAV karo veteranų 9115 pos to vyrai ir moterys su savo vėliavomis. Sunešus į salę vėliavas, solistė Petrauskienė sugiedojo JAV ir Lietuvos himnus. Kun. Rutkauskas sukalbėjo invokaciją. Ringaudas Kasiulis perskaitė Lietuvos nepriklausomybės paskelbimo aktą. Jam asistavo lietuvaitės tautiniais rūbais Pranskevičiūtė ir Raudonytė. Buvo pagerbti žuvę už Lietuvos laisvę kariai, šauliai ir partizanai, o pagerbiant 5 savanorius — kūrėjus, dalyvavusius minėjime: pulk. Švedą, Skopą, Bikulčių, Dūbą ir Klikną, prisegta po gyvą gėlytę. Studentė Kristina Tauginaitė paskaitė Cicero miesto proklamaciją. Inž. Stasys Dubauskas pristatė garbės svečius, kurių buvo gausu ir kiekvienas tarė po keletą žodžių. Kiek ilgiau kalbėjo kongresmanas H. Hyde ir lietuviškai Kimbarkas. Pagrindinė, trumpa, bet labai vertinga kalba buvo iš Rockforde ALTos pirmininko Stasio Suranto. Priimtos 3 peticijos JAV pareigūnams.

Pertraukos metu surinkta virš 1200 dol nukų.

Meninę dalį atliko solistė Irena Petrauskienė, Rimvydas Kasulis ir Lulė Šliterytė, kuri buvo tikrai puiki.

Tenka posidžiaugti tokiu gražiu Vasario 16 minėjimu. Kad ir sirgdamas atvyko fetografas Ciprijonas Genutis ir padarė visą eilę gražių nuotraukų, o Alfonsas Gailius minėjimui gražius plakatus. Gaila, kad negalėjo dalyvauti ALTos vicep. Pranutė Dvilaitienė, kurį sunkios ligos prislėgta gulėjo Loretos ligoninėje, bet šeimininkės pareigas labai gerai atliko Irena Pranskevičienė, o jai talkino Liepienė, Novickienė, Palionienė, Vyšniauskienė ir kitos ponios.

Prie kavos ir puikių užkandžių minėjimo dalyviai dar ilgai šnekučiavosi ir pasirašinėjo paruoštas peticijas.

S. Paulauskas

SIUNTINIAI Į LIETUVĄ
MARIJA NOREIKIENĖ
2608 West 69th St., Chicago, Ill. 60629 ● Tel. WA 5-2787
Didelis pasirinkimas geros rūšies įvairių prekių.
MAISTAS IŠ EUROPOS SANDĖLIŲ

SIUNTINIAI Į LIETUVĄ
Cosmos Parcels Express Corp.
MARQUETTE GIFT PARCELS SERVICE
2501 W. 69th St., Chicago, Ill. 60629. — Tel. WA 5-2737
V. VALANTINAS

TRUMPAI

★

— *Irena Sekmokienė* iš Marquette Parko, vykdydama savo šeimos ir giminės senas tradicijas — remti lietuvišką spaudą ir bendruosius darbus, gavusi Naujienų kalendorių, atsiuntė $15 auką. Tos apylinkės tautietis užsisakė Naujienas vieneriems metams ir įteikė penkinę kalendoriui, bet pavardės prašė neskelbti. Dėkui už aukas ir už dėmesį.

— *A. Mykolaitis,* Seminole, gavęs kalendorių specialiu laišku atsiuntė $5 auką. Domicelė Bubelienė iš Rockfordo, kartu su ankstyba prenumerata, atsiuntė $3 Dėkui.

— *Dėkui P. Rimkui* iš Marquette Parko už ankstybą prenumeratos pratęsimą ir $7 auką.

— *A. Stalionis,* Port Coquitlam, B. C., Canada, atsiuntė tokį laišką: "Nepastebėjau, kad pakelėt prenumeratą. Todėl ilgai nelaukdamas siunčiu $10 skirtumui išlyginti, o likutis lai būna auka Naujienų paramai. Daugiau aukoti norėčiau, bet gyvenu iš pensijos. Linkiu Jums daug sėkmės sunkiame darbe ir kad Naujienos dar ilgai lankytų lietuvius ir jų šeimas". Dėkui už laišką, nuoširdumą spaudai ir už auką.

— *M. Ridikas. Afton, N. Y.,* be raginimo pratęsdamas prenumeratą, savo gerus linkėjimus atlydėjo $10 auka. Dėkui Taip pat dėkui New Yorko tautiečiui, atsiuntusiam $10 ir užsisakiusiam Naujienas 4 mėn naudojantis platinimo vajaus lengvatomis, bet pavardės prašiusiam neskelbti.

— *Dėkui Juozui Augučiui* iš Rockfordo už ankstybą prenumeratos pratęsima ir už ta proga atsiųstą $5 auką.

— *Standard Taupyno Bendrovės* pagrindinėje įstaigoje 4192 Archer Ave., pirmadieniais ir ketvirtadieniais nuo 9 ryto iki 8 valš vak, o šeštadieniais nuo 9 iki vidudienio buchalterijos firma Brabanec, Yasus ir Tague pildys suinteretuotiems federalinių ir valstijos mokesčių blankas.

— *Ponia Melanija Kluczynski* iš Brighton Parko, demokratų kandidatė į JAV kongresą paskelbė motyvuotą sprendimą boikotuoti Olimpines žaidynes Maskvoje ne tik dėl invazijos Afganistanan, bet ir dėl kitų pavergtų tautų.

— *Dail. Juozo Sodaičio,* dabar gyv. Ormond Beach, Fla darbų paroda ruošiama kovo 22 ir 23 d. St. Petersburg Lietuvių klube.

— *Adolfas Ramonis* iš Brighton Parko, žinomas orkestro vedėjas ir daugelio lietuviškų organizacijų dalyvis, staiga susirgo. Gydomas šv. Kryžiaus ligoninėje.

— *Jean Petrulytė* iš Bridgeporto apylinkės buvo pagerbta už aktyvumą jaunimo veiklojė Valentino Dienos proga ir paskelbta metine savanoriškos veiklos veikėja.

● *Simaitis Nekilnojamo Turto įstaigai* reikalingi nekilnojamo turto pardavėjai ar pardavėjos. Skambinti tel. 436-787- arba 839-5568. (Pr).

REAL ESTATE

Namai, žemė — Pardavimui | REAL ESTATE FOR SALE | Namai, žemė — Pardavimui | REAL ESTATE FOR SALE

PASKOLOS PERKANT NAMUS, DAROMOS ILGIEMS TERMINAMS IR ŽEMAIS NUOŠIMČIAIS MĖNESINIAIS ĮSIMOKĖJIMAIS.
DĖL VISŲ INFORMACIJŲ KREIPTIS Į:
MUTUAL FEDERAL SAVINGS
PETRAS KAZANAUSKAS, Prezidentas
2212 W. Cermak Road Chicago, Ill. Tel. VIrginia 7-7747

BUTŲ NUOMAVIMAS
● NAMŲ PIRKIMAS ● PARDAVIMAS ● VALDYMAS ● NOTARIATAS ● VERTIMAI.
VISŲ RŪŠIŲ DRAUDIMO AGENTŪRA
J. BACEVIČIUS — BELL REALTY
INCOME TAX SERVICE
6529 So. Kedzie Ave. — 778-2233

● 4 BUTŲ mūrinis Lemonte.
● 2 BUTŲ mūrinis, gerai užlaikytas, Marquette Parko rajone.
● RESTORANAS su namu ir visais įrengimais Marquette Parke.

ŠIMAITIS REALTY
Notary Public
Insurance, Income Tax
2951 W. 63rd St. Tel. 436-7878, 839-1784 arba 839-5568.

NEIGHBORHOOD REALTY GROUP U.S.A.
We'll help you make the right move.
JEI GALVOJATE
PIRKTI AR PARDUOTI, nuomoti ar apdrausti savo nuosavybę Chicagoje ar bet kur Amerikoje, prašome skambinti ir užeiti į mūsų įstaigą.
Mes visuomet pasiruošę jums patarnauti.
Mes priklausome MLS ir turime kompiuterį.
Virš 500-tai namų pasirinkimui.
BUDRAITIS REALTY CO.
6600 S. Pulaski Road
Tel. 767-0600
independently owned and operated

— Marquette Parko Lietuvių Namų Savininkų draugijos valdybos posėdis įvyko vasario 8 d. Vinco Kuliešiaus puikiame name. Valdyba svarstė veikimo būdus šių metų eigoje, kad daugiau pagelbėjus namų savininkams, gerovės siekiant. Vaišingoji Onutė Kuliešienė, Onutei Ankienei pagelbstint, nuoširdžiai pavaišino skaniais valgiais bei skanumynais. S. P.

● SPECIALI 20% NUOLAIDA PRISTAČIUS ŠĮ SKELBIMĄ. Auksiniai ir sidabriniai rankeželiai, žiedai, gintariniai karoliai, auskarai ir kiti papuošalai PERKAME sidabrines ir auksines monetas bei pašto ženklų kolekcijas. Mokame aukštas kainas. PATRIA, 4207 So. Sacramento - prie Archer.
Tel. 247-5081 (Pr.)

— Horoscopes or Astrological Tarot Card Readings. Saturday 1 to 5 no appointment necessary. ELINOR JAKSTO, 17 N. TATE St., Rm. 1717. Mes kalbame lietuviškai. 782-3777 or 25-8302. Professional Member American Federation of Astrologers. (Pr.)

KAIP SUDAROMI TESTAMENTAI

padėti teisininko Prano Šulo paruošta, — teisėjo Alphonse *Vells* peržiūrėta. "Sūduvos" leista knyga su legališkomis formomis.

Knyga su formomis gaunama Naujienų administracijoje 739 South Halsted St., Chicago, ILL. 60608. Kaina $3.00, Pašto išlaidoms pridėti 90c.

ELECTROS ĮRENGIMAI, PATAISYMAI
Turiu Chicagos miesto leidimą. Dirbu ir užmiesčiuose greit, garantuotai ir sąžiningai.
KLAUDIJUS PUMPUTIS
4514 S. Talman Ave.
Tel. 927-3559

DĖMESIO
62-80 M. AMŽIAUS VAIRUOTOJAI
Tiktai $106 pusmečiui automobilio Liability apdraudimas pensininkams
Kreiptis:
A. LAURAITIS
4645 So. ASHLAND AVE.
523-8775

A. TVERAS
Laikrodžiai ir brangenybės
Pardavimas ir Taisymas
2646 West 69th Street
Tel. REpublic 7-1941

Siuntiniai į Lietuvą ir kitus kraštus
P. NEDAS, 4059 Archer Ave.
Chicago, Ill. 60632. Tel. YA 7-5980

M. ŠIMKUS
Notary Public
INCOME TAX SERVICE
4259 S. Maplewood. Tel. 254-7450
Taip pat daromi vertimai, giminių iškvietimai, pildomi pilietybės prašymai ir kitoki blankai.

HOMEOWNERS POLICY
F. Zapolis, Agent
3208½ W. 95th St.
Everg. Park, Ill. 60642, - 424-8654
State Farm Fire and Casualty Company

ADVOKATŲ DRAUGIJA
VALDEMARAS BYLAITIS ir VINCAS BRIZGYS
Darbo val.: nuo 9 ryto iki 7 vak.
Šeštadieniais nuo 9 iki 12-tos arba pagal susitarimą.
Telefonuoti 778-8000

Advokatas
GINTARAS P. ČEPĖNAS
Darbo valandos: nuo 9 val. ryto iki 6 val. vak. Šeštadienį nuo 9 val. ryto iki 12 val. d.
Ir pagal susitarimą.
Tel. 776-5162 arba 776-5163
2649 West 63rd Street
Chicago, Ill. 60629

REAL ESTATE — OUT OF TOWN
Namai, žemė — Už miesto ribų

BEAUTIFUL BASS LAKE, INDIANA, year round 6 room house. Full basement, fireplace, all appliances. Central air. 2 car garage. 100' lake front × 300', plus 4 room guest house or income at $200 a week. Mid 80's.
Call (219) 772-5426

Arthritis Sufferers!
Now. Get relief for painful inflammation and protection for your stomach!
For minor arthritis pain, *Arthritis Pain Formula* has 50% more medicine than ordinary headache tablets. Plus two antacids for double stomach protection. Try *Arthritis Pain Formula*, the arthritis specialist, from the makers of Anacin.