NAUJIENOS

VISŲ LIETUVIŲ LAIKRAŠTIS UŽ TAUTOS LAISVĘ

THE LITHUANIAN DAILY NEWS

The First and Greatest Lithuanian Daily in America

NAUJIENOS

The Lithuanian Daily News
Published by The Lithuanian News Publishing Co., Inc.
1739 So. Halsted Street, Chicago, Ill. 60608
HAymarket 1-6100

Over One Million Lithuanian In The United States

VOL. LXVII — Price 25c — Chicago, Ill. — Antradienis, Tuesday, April 8, 1980 — Nr. 66

SUMUŠĖ ĮSIBROVUSIUS PALESTINIEČIUS

EVANSTONE SUIMTA GRUPĖ PUERTO RIKO TERORISTŲ

MOTERS PRANEŠIMAS TELEFONU PADĖJO POLICIJAI SURASTI 11 TERORISTŲ

EVANSTON, Ill. — Evanstono policijai ir vietos gyventojams pavyko suimti vienuolika Puerto Riko partizanų, pasiryžusių teroro priemonėmis neleisti Puerto Riko gyventojų daugumai prisijungti prie JAV. Suėmimo dieną buvo išaiškintas pats įtakingiausias Puerto Riko teroristinės grupės vadas Carlos Alberto Torres, jau šeši metai organizuojąs teroro aktus ir namų sprogdinimus. Kartu buvo suimta ir Maria Haydee, jo žmona.

Evanstono teisėjas, susipažinęs su policijos pateiktomis žiniomis, tuojau paskyrė dviejų milijonų dolerių užstatą. Policijai pavyko išaiškinti dar dviejų suimtųjų asmenybę ir atliktą teroristų darbą.

Sekmadienio rytą į Evanstoną atvyko FBI ir prokuratūros atstovai, kad suimtieji nepasprukti ir teismas būtų tvarkingai vedamas. Policija tikisi išaiškinti suimtųjų teroristų asmenybes.

Prie Evanstono policijos nuovados buvo susirinkęs didokas Puerto Riko jaunimo būrys, reikalavęs tarptautinio teismo. Suimti teroristai nepripažįsta JAV teismų bei įstatymų. Jie skelbia, kad suimtieji yra kariai, kovoją už Puerto Riko teises.

Paaiškėjo, kad Puerto Riko kovotojai vertėsi vagiliavimu ir užpuldinėjimais. Jie buvo įsigiję kelis automobilius (vans), kuriais važinėjo į užpuolimo vietas. Mašinos buvo taip įrengtos, kad galėjo jose nakvoti ir gyventi. Policijai buvo sunku surasti jų gyvenamas vietas, nes jos kiekvieną dieną keisdavosi.

Northwestern universiteto Puerto Riko studentija sekmadienį susirinko prie Evanstono policijos nuovados ir šūkavo Suimtiesiems laisvės! Suimtieji atsisako bendradarbiauti su policija ir teismo tardytojais. Suimtieji net atsisako pasakyti savo vardą bei pavardę. Jie neprisipažįsta prie padarytų nusikaltimų ir teroro veiksmų Chicagoje. Maria Haydee pareiškė, kad ji tapo laiminga moterimi, kai susidėjo su Puerto Riko teroristais.

- - -

CHICAGO, Ill. — Praeito penktadienio popietę, didelio judėjimo ir labai debesuotos dienos metu, Evanstono ir Chicagos policijai pavyko sučiupti 11 Puerto Riko teroristų, kurie paskutiniais penkeriais metais terorizavo įvairias įstaigas, sprogdino bombas, reikalavo nepriklausomybės Puerto Riko salai ir gyveno iš vagiliavimo. Policija žinojo, kad Chicagoje ir jos priemiesčiuose veikia teroristų grupė ,neseniai užpuolusi Carter-Mondale rinkiminį centrą ir New Yorke išsprogdinusi George Bush rinkiminį centrą, bet pajėgusi pabėgti nuo policijos.

Praeitą penktadienį, kelias minutes po 3 val. popiet, Evanstone buvo užpulta įstaiga Budget Rent-A-Car, esanti 130 Chicago gatvėje. Du ginkluoti banditai įėjo į vidų, suėmė ir surišo penkis įstaigos tarnautojus, apvalė viską vertingesnio, susidėjo į sunkvežimį ir ramiai nuvažiavo.

Kol atsirado policija, apklausinėjo užpultuosius, nustatė pagrobtus pinigus ir vertybes, praėjo kiek laiko. Policijai pavyko tiksliai nustatyti, kaip tas lengvas trokelis atrodė, kurios jis buvo spalvos ir kokį numerį turėjo. Laimei, Evanstono policijai pavyko ne tik nustatyti žinias apie vagilių vartotą sunkvežimį, bet jie surado, kur jis buvo pastatytas.

Mašiną suradę policininkai prie radinio nėjo, bet pasitraukė į šalį ir atidžiai stebėjo, kas galėjo prie jos priartėti. Jie neklydo. Netrukus prie trokelio privažiavo dar dvi mašinos. Matyti, kad jos pasiruošusios išimti iš trokelio pavogtą lobį.

Tada prie atvažiavusių mašinų priartėjo du policininkai Michael Gresham ir Louis Boone, kurie mašinoje rado vyrą ir jauną moteriškę. Policijai susidarė įspūdis, kad vairavę vyras rengiasi pabėgti. Policininkas pastebėjo, kad vyras pradėjo čiupinėtis, norėdamas kažką surasti prie savo diržo. Kitas policininkas, pasiėmęs ginklą, jam tuojau pasakė, kad jis nejudėtų, kad "išaltų", kaip amerikiečiai sako. Abu įtariamieji buvo iškrėsti ir pas abu rasti nedideli rankiniai revolveriai. Jeigu atvažiavusieji būtų ėję prie stovinčio sunkvežimėlio, policija būtų pavartojusi ginklus, bet jie privažiavo prie jo ir sėdėjo savo mašinoje. Kaip vyras, taip ir moteris buvo ginkluoti. Abu suimtieji buvo nuginkluoti, iškrėsti ir nuvežti į policijos nuovadą.

Netrukus policiją pašaukė viena moteris, gyvenanti visai netoli Northwestern universiteto, antrame Hamilton gatvės bloke. Ji pranešė policijai, kad buvo grupė vyrų ir moterų, apsirengusių bėgimo sportiniais drabužiais, ir jai jie atrodė įtartini. Ji papasakojo policijai, kaip jie atrodė.

Policija tuojau pasiuntė sustiprintą policijos dalinį patikrinti įtariamus "sportininkus" ir kelionei ruošiamas mašinas. Policininkas Douglas Glauz pastebėjo, kad mašinoje sėdėjo viena moteris ir savo rankinuke turėjo kažką sunkaus. Policininkas Glauz paprašė asmens dokumento. Vietoj dokumento, ji uždarė langą. Kitas policininkas, žvilgterėjęs į vežimo užpakalį, pastebėjo gulintį "sportininką", kuriam krito nuo veido nevykusiai prilipdyta barzda ir ūsai. Įstaigos užpuolimo metu buvo pasakyta, kad vienas vagilis turėjo prilipdytus ūsus ir barzdą. Policininkas, niekų nelaukęs, paprašė atsiųsti daugiau stiprios pagalbos. Visa apylinkė buvo policijos apsupta.

Policininkas Glauz tuojau čiupo moters rankinuką, jame rado revolverį. Netrukus buvo suimti visi pasiruošę išvažiuoti "sportininkai". Policija rado 20 revolverių, daug sprogstamos medžiagos, kulkų ir bomboms gaminti įrankių.

Netrukus paaiškėjo, kad į policijos rankas pateko didžioji dalis FALN (Puerto Riko Išlaisvinimui Ginkluotųjų Pajėgų) centro. Į policijos rankas pateko vyriausias teroristų grupės vadas Carlos Alberto Torres, kurio policija ieškojo Chicagoje, New Yorke ir kitose vietose. Jis vadovavo grupei, kuri prieš kelis metus padėjo bombas Chicagoje, New Yorke, Washingtone ir kitur. Kartu suimta ir jo žmona Maria Haydee Torres. Atrodo, kad ji dalyvavo Carter-Mondale rinkiminio centro užpuolime.

Policija vėliau apklausinėjo ir dvasiškį Jose Torres, Carlos Alberto Torreso tėva, smarkiai kritikavusį Puerto Riko politikus, norėjusius salą prijungti prie JAV, tuo tarpu, kai teroristai reikalavo Puerto Riko nepriklausomybės. Tikimasi, kad dabar policijos rankose yra visas teroristų centras. Policija rado kelis adresus, kurie, atrodo, padės sučiupti kitur gyvenančius teroristus. FBI veda platų apklausinėjimą.

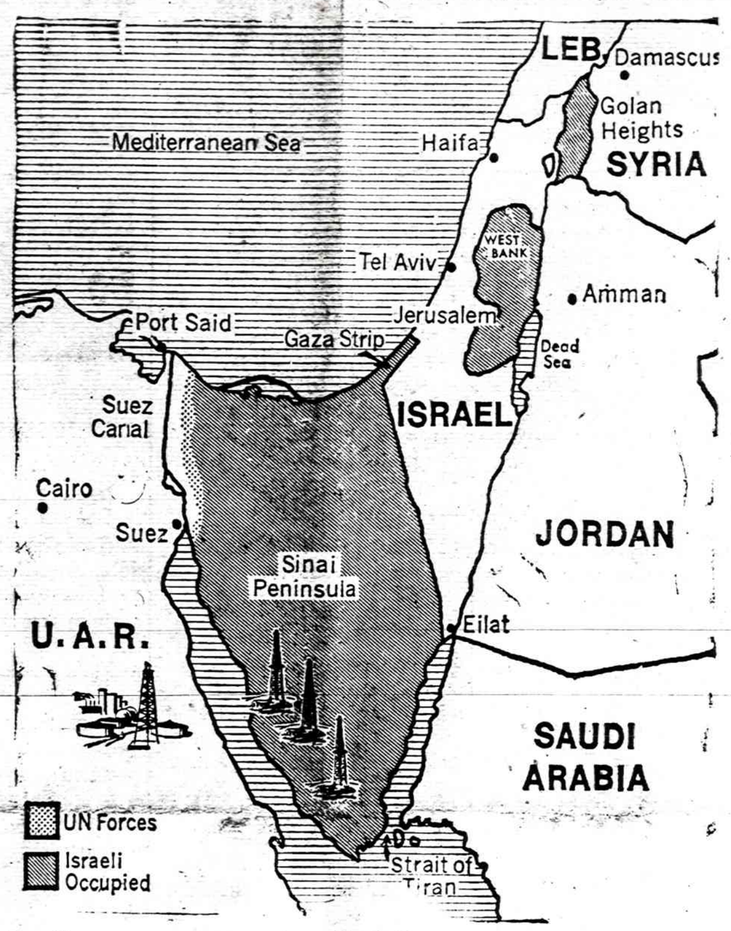

Izraelis negauna pakankamai gazolino iš Egipto, užtat norį jo gauti iš JAV. Palestiniečių įsiveržimas į Izraelį verčia Izraelį rucštis į Libaną palestiniečių bazėms naikinti.

PARTIZANAI BUVO PAGROBĘ IZRAELIO MISGAV AM KAIMELĮ

IZRAELIO KARIAI APSUPO ĮSIBROVUSIUS PALESTINIEČIUS IR VISUS LIKVIDAVO

TEL AVIVAS, Izraelis. — Tamsiomis ryto valandomis grupė Palestinos partizanų perėjo kalnuotą Libano pasienį, pasiekė Misgav Am kolektyvinį ūkį ir paėmė kaimelio vaikų namelį, esantį ūkio pakraštyje. Vaikų namas buvo saugojamas, bet partizanams pavyko užklupti namą, nužudyti sargus ir įsitaisyti minėtame name.

Migav Am yra 4 kilometrų atstume nuo Libano sienos. Pasienis apaugęs miškais ir žalėtomis kalvomis. Nėra kelių ar pramintų takų. Partizanams teko brautis pašlaitėmis ir nepramintais takais. Misgav Am yra netoli Golano aukštumų, priklausančių Sirijai. Dalį Golano aukštumų kontroliuoja Izraelio kariai. Nemanoma, kad partizanai būtų prasiveržę iš Sirijos Golano aukštumų pasienio.

Libano pusėje, šiaurinėje pasienio pusėje, yra įsteigtas didelis Palestinos partizanų centras. Izraelis žinojo, kad ten partizanai apmokomi ne tik šaudyti, bet ir eiti ar šliaužti pavojingomis pasienio vietomis.

Izraelio sargai, užklupti netikėtai, neteko vaikų centro kontrolės. Netrukus izraelitai susiorientavo, pasišaukė pagalbos ir apsupo vaikų namą pagrobusius Palestinos partizanus. Kai atvyko sustiprinimai, izraelitai pareikalavo atiduoti ginklus. Pradžioje pareikalavo kad paleistų visus name esančius vaikus, o vėliau patys pasiduotų. Įsakymai buvo tokie skubūs, kad įsibrovėliai neturėjo laiko pagalvoti, ką toliau daryti. Namą apsupę izraelitai tuojau pradėjo puolimą.

Palestiniečiams pavyko nušauti vieną Izraelio kari, o kitus kelis sužeisti, bet po kelių valandų kovos žuvo visi įsibrovusieji palestiniečiai.

Jungtinių Tautų kariai, saugoją Izraelio ir Libano pasienį, dabar nepajėgia sustabdyti palestiniečių.

Kreipiamas dėmesys į tai, kad įsiveržimas padarytas tuo metu, kai Egipto prezidentas Anwar Sadatas įsirengė kelionėn į Amerika, kur kartu su prez. Carteriu jiedu bandys aptarti Izraelio ir arabų valstybių taikos problemas. Izraeliui pavyko susitarti su Egiptu dėl Sinajaus pusiasalio ir kitų žemių, bet Izraelis negalėjo susitarti dėl kitų arabų žemių.

Egipto vyriausybė sutiko duoti Palestinos partizanams autonomiją (Gazoje) ir norėtu tokios pačios autonomijos kairiajam Jordano upės krantui, bet Izraelis nesutinka. Izraelis nori pagrobti kelias sritis, priklausiusias izraelitams senoje senovėje. Ši nesantaika kelia nerimą tarp Izraelio ir Egipto. Prezidentas Carteris jau tarėsi su Izraelio premjeru Beginu, bet nepajėgė pilnai susitarti. Bandys klausimą spręsti su Sadatu.

IŠLEIDO DAR TRIS ĮKAITUS

BOGOTA, Kolumbija. — Balandžio 19-osios sąjūdžio partizanai sekmadienį išleido iš užimtos Domininkonų Respublikos ambasados dar tris įkaitus — Jamaikos garbės konsulą Alfredo Byfield ir du Kolumbijos užsienio reikalų ministerijos pareigūnus. Iš viso išleisti 36 įkaitai o liko 18 diplomatų ir du kolumbiečiai.

Pirmadienį prasidėjo 11-asis pasikalbėjimas tarp teroristų ir valdžios atstovų, bet leidžiant šią laidą pasikalbėjimo rezultatai dar nebuvo gauti. Teroristai dabar reikalauja išleisti iš kalėjimo 28 savo organizacijos narius. Manoma, kad jų bylos bus perkeltos iš kariškų į civilinius teismus. Jie būtų teisiami Tarptautinės Žmogaus Teisių Komisijos ir Amnesty International priežiūroje.

AERODROME ŽUVO RUSŲ GENEROLAS

ISLAMABADAS, Pakistanas. — Iš Afganistano ateinančios žinios tvirtina, kad Sovietų karo jėgos buvo sumuštos Kabulo šiaurėje esančioje Sovietų aviacijos bazėje.

Kovos vyko sekmadienį. Gerai organizuotas afganistaniečių kovotojų dalinys netikėtai užpuolė minėtą aerodromą. Kovoms vadovavo Sovietų generolas. Jis norėjo pradėti pasitarimus ir viską išaiškinti, bet gerai ginkluoti afganistaniečiai reikalavo pasiduoti, o ne kalbėti. Generolui atsisakius iškelti rankas ir pasiduoti, jis žuvo vietoje. Pradžioje buvo paskelbta žinia, atėjusi iš amerikiečių šaltinių, bet vėliau Indijos radijas paskelbė, kad žinia yra atėjusi iš Indijos United News agentūros.

Kitas pranešimas sako, kad žuvo 15 afganistaniečių karininku ir dešimt kareivių 78 mylių atstumoje į pietus nuo Kabulo.

Kvarabago srityje žuvo didelis skaičius moterų ir vaikų, kai Sovietų karo lėktuvai, pakilę iš Kabulo aerodromo, vienas po kito šaudė į Kvarabaga ir bombomis bei kulkosvaidžiais apšaudė bėgančius gyventojus. Kvarabagas yra 110 mylių atstumoje į pietus nuo Kabulo.

Pakistaną pasiekusieji pranešimai sako ,kad sekmadienį visoje pietinėje Afganistano pusėje, ypač Jalalabado, Lachmaro, Kramaro ir Kunduzo srityse prasidėjo kruvini susirėmimai. Rusai nesitikėjo tokio plataus puolimo. Sovietų karo jėgos koncentruojamos Afganistano šiaurėje. Rusai nori kontroliuoti kalnų kelią į Kinijos pasienį.

— Prezidentas Carteris nusistatęs laikyti mulą Chomeini atsakingą už visus atidėliojimus sprendžiant įkaitų likimą.

10,000 KUBIEČIŲ NORI IŠVYKTI IŠ KUBOS PRO PERU AMBASADĄ

SITUACIJĄ SUKĖLĖ DIKTATORIUS F. CASTRO, VIEŠAI PASKELBĘS, KAD KUBIEČIAI GALI IŠVYKTI

LIMA, Peru. — Akcija prasidėjo antradienį, balandžio 1 d., kai 6 kubiečiai, siekdami pabėgėlio teisių, sulaužė geležinius vartus ir autobusu įvažiavo į Peru Respublikos ambasados Havanoje kiemą. Trys važiavę buvo sužeisti, vienas milicininkas nušautas. Didįjį Penktadienį Fidel Castro pareiškė per radiją, kad kubiečiai gali apleisti šalį, jei tik ambasada suteiks egzilio teises. Milicijos sarybos nuo ambasados buvo nuimtos.

Išgirdę F. Castro pranešimą, kubiečiai pradėjo būriais eiti į ambasadą. Šeštadienio vakare jų jau buvo apie 3,000, gi Velvkų sekmadienį tas skaičius padidėjo daugiau kaip trigubai. Žmonės, vengdami didelės spūsties, lipo ant stogų ir į medžius. Anksčiau atvykę buvo išvarginti kaitros ir kitų nepatogumų. Keturi ambasados tarnautojai nedaug ką gali jiems padėti. Sergančiais rūpinasi speciali Raudonojo Kryžiaus grupė. Ambasadoriaus pavaduotojas Ernesto Pinto išvyko į sostinę gauti skubių nurodymų.

Peru Respublikos užs. reikalų ministeris Arturo Garcia y Garcia prašė Kolumbiją, Ekvadorą, Venecuela ir Boliviją pagelbėti situacijoje, priimant dalį pabėgėlių. Jis pakaltino Kubos režimą dėl situacijos sudarymo ir nusikaltimu Vienos konvencijos nuostatams, kuriuos Kuba yra pasirašiusi ir ratifikavusi.

— Čikagon atvyksta policininkai, norį nustatyti, kurie iš Evanstone suimtų teroristų dalyvavo teroro veiksmuose Milwaukee, New Yorke, Filadelfijoje ir kitose vietose.

— FBI sakosi nustačiusi kitų suimtų Puerto Riko teroristų vardus. Reikės įrodyti, kad jie taip vadinasi, nes jie atsisako pasakyti savo vardus.

SPRODGINA RAFINERIJAS IR NAFTOS SANDĖLIUS

TEHRAN, Iran (UPI). — Praeitą sekmadienį buvo išsprogdinta naftos perdirbimo įmonė ir didžiausias naftos sandėlis, esąs apie 100 mylių nuo Irako sienos. Ši rafinerija sprogo, kai į ją nežinomų asmenų buvo paleista raketa. Gaisras gali tęstis ligi trijų dienų.

Tuoj pat sprogo ir antroji rafinerija. Šio sprogimo priežastimi, atrodo, buvo sabotažo išdavos. Keletui valandų praėjus po šių abiejų sprogimų, Irano Naftos ministerija paskelbė per radiją, kad visiškai sustabdomas natūralių dujų siuntimas į Sovietų Sąjungą.

KALENDORĖLIS

Balandžio 8: Julė, Dionyzas, Mata, Kasgailė, Girtautas.

Saulė teka 5:24, leidžiasi 6:22.

Oras debesuotas, lis, gali griausti.

Čikagos mokytojai paminėjo Kr. Donelaitį

(Atkelta iš 1 psl.)

Polikaitytė pasirodė dar esanti ir gera smuikininkė, pasmuikavusi neilgą, bet nuotaikingą Seitzo koncertinį kūrinėlį.

Vyrus šioj programoj sėkmingai atstovavo solistas Tadas Rūta. Alvydai Eitutytei akompanuojant, jis padainavo J. Strobos, J. Jakūbėno dainų ir giesmių bei porą arijų iš Klovos operos "Pilėnai". Pabaigai Alv. Eitutytė dar gražiai padeklamavo Dalios Kučėnienės neseniai šio Donelaičio jubilieaus proga parašeltąjį poetinį kūrinį "Laiškas Donelaičiui".

Šia proga Mokytojų sąjungą raštu pasveikino Generalinė konsulė J. Daužvardienė ir Švietimo tarybos pirm. J. Kavoliūnas, o žodžiu sveikino Vidurio Vakarų apyg. pirm. K. Laukaitis.

Vienas Dalyvis

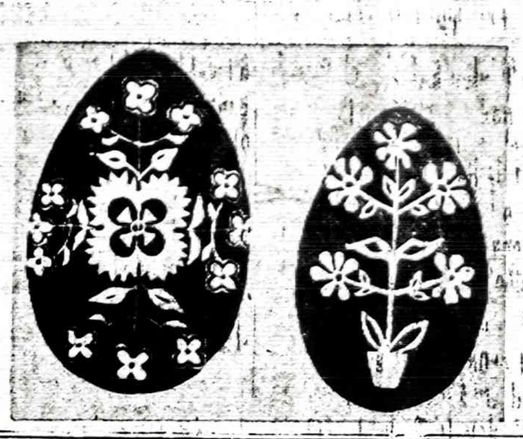

TRUMPAI

★

— *Ponia P. Žalnienė* iš Čikagos šiaurės atsiuntė tokį laišką: "Prie šio rasite šimto dolerių čekį. Tai auka nuo Pijaus Zalnio Naujienoms išbristi iš finansiniu nedateklių. Turime vilties ir linkime Jums geros sėkmės". Dėkui už nuolatinę paramą, ypatingai už šią auką.

— *Kajetonas Tijunėlis*, Euclid, Ohio, atsiuntė $20 auką specialiu laišku. Dėkui už ją ir už gerus linkėjimus.

— *Juozas Patlaba iš Baltimorės* tarp kta taip rašo. "Negavęs keletą dienų dienraščio, nujaučiau, kad kas nors negero yra atsitikę. Bet kad lietuviai vienas kitą durtų į šoną ar iš pasalų pultų, tai nė jaučiai to nedaro. Linkėdamas geros sėkmės siunčiu $20 auką". Dėkui.

— *Jonas Liorentas iš Hollywood*, Florida, yra ne kartą parėmęs Naujienų leidimą stambesne auka. Dėkui už tai ir už dabar specialiu laišku atsiųstą $25 auką.

— *Stasys Misiulis, Edmonton*, Albertos pdovincijoje, atrašė tokį laišką: "Skubu siųsti Jums pusmetinę prenumeratą ir $6 auką, kad bent kiek pagelbėjus Naujienoms. Mane apstojo ligos. Ir šiandien einu pas gydytoją. Parašysiu Jums vėliau, o dabar linkiu viso geriausio". Dėkui.

— *K. Serepeka iš Marquette* Parko pratęsė iš anksto prenumeratą ir įteikė $5 auką. Dėkui už ją ir už nuolatinę paramą.

— *Osvaldas R. Thiel* iš Oak Lawn, nebodamas įvairių gandų, iš anksto be raginimo pratęsė prenumeratą vieneriems metams ir įteikė $5 auką. Dėkui.

— *Bruno Lukas iš Lemonto*, nebodamas blogo oro, lankėsi Naujienose. Dėkui už vizitą, naudingus pokalbius, ankstybą prenumeratos pratęsimą ir už $5 auką. Naujienų rėmėja iš Brighton Parko įteikė $12 auką, bet pavardės prašė neskelbti. Dėkui.

— *Sofija Budrienė* iš Marquette Parko pergyveno sudėtingą operaciją Loyolos universiteto ligoninėje. Operacija pavyko labai sėkmingai ir jos artimieji labai tuo džiaugiasi, tikėdamiesi ją greitai sutikti namuose. Prie gerų linkėjimų prisideda Naujienų redakcija ir administracija.

— *Šv. Kryžiaus ligoninė* ruošia diabetikams seminarą balandžio 21 ir 25 d. 7-9 val. vak. Registruotis darbo valandomis tel. 434-7700, Ext. 254.

— Illinois valstijos loterijoje balandžio 3 d. Pot of Gold lošime laimėjo 95 1028. Lucky Stars lošime laimėjo 97 75 584 0026 ir 25131.

● Šeštoji Lietuvių Tautinių Šokių šventė bus liepos 6 diena 2 val. popiet International Amphitheatre, Chicago, Ill. Bilietai gaunami Vaznelių Gėlės International krautuvėje, 2501 W. 71st St., Chicago, Ill. 60629. Telefonas (312) 471-1424. Bilietų kainos: ložėje $20, mezzanine $14, $12, $9 ir $7. Balkonas — $15, $12, $9, $8, $7 ir $4. Banketas bus tą pačią dieną 7 val. vak. Condesa Del Mar, 12220 S. Cicero Ave., Alsip, Ill. Bilieto kaina $18. Stalai po 10 žmonių. (Šventės programos šokėjai bilietus užsisako per savo grupių vadovus.) Bilietus užsisakant paštu čekius rašyti: LITHUANIAN FOLK DANCE FESTIVAL. (Pr)

— Chicagos Lietuvių Taryba šaukia metinę darbo konferenciją, kuri įvyks š.m. balandžio mėn. 13 d. 2 val. popiet Lietuvių Šaulių S-gos Namuose, 2417 W. 43rd St. Lietuvių organizacijos ir visuomenė kviečiamos gausiai joje dalyvauti. (Pr.)

— Čikagos Vyčių choro metinis banketas įvyks š.m. balandžio mėn. 19 d. 7 val. vak. Vyčių salėje, 2455 W. 47th St. Bus trumpa meninė programa, šaltą ir šiltą vakarienė, vyks paras loterija. Šokiams gros Wally Tenclinger orkestras. Vakarienėje dalyvauti bilietų kaina $10 asmeniui. Lietuviškąją visuomenė maloniai kviečiama dalyvauti, su Vyčiais choristais metiniame pobūvyje šabėndrauti. Vietas rezervuoti kreipintis Juliją Zakarkienę tel. 434-7785.

● SPECIALI 20% NUOLAIDA PRISTAČIUS ŠĮ SKELBIMĄ. Auksiniai ir sidabriniai retežėliai, žiedai, gintariniai karoliai, auskarai ir kiti papuošalai PERKAME sidabrines ir auksines monetas bei pašto ženklų kolekcijas. Mokame aukštą kainas. PATRIA, 4207 So. Sacramento - prie Archer.

Tel. 247-5081 (Pr.)

— Horoscopes or Astrological Tarot Card Readings. Saturday 11 to 5 no appointment necessary. ELINOR JAKSTO, 17 N. STATE St., Rm. 1717. Mes kalbame lietuviškai. 782-3777 or 925-8392. Professional Member American Federation of Astrologers. (Pr.)

— Dengiame ir taisome visų rūšių stogus. Už darbą garantuojame ir esame apdrausti. ARVYDAS KIELA, 434-9655 (Pr.)

KUNIGAIKŠTIS KOMOTAS IR JO ŽUVIMO VIETA

(Atkelta iš penkto puslapio)

vok. Kolno (vardininkas) rašo, tas joje buvo (dabar jis nuo tos girios į vakarus už 35 km pasilikęs); aplink pačią girią dar tebėra baltiškų vietovardžių; 55 km į pietryčius nuo Wysokie Litewskie mst., už kurio į rytus ir į pietryčius stovi Kamienice Litewski mst. ir Lietuvos Brasta mst.; 28 km į siaurę stovi vietovė ir geležinkelio stotis Lapai (lenk.-vok. Lapy) suvirtine baltiškų (tietuviškų) vietovardžių; 50 km į vakarus yra Malkino mst. ir geležinkelio stotis, nuo kurios dar 70 km į pietvakarius Narvies (Bugo žemupio deš.-š. it.) žemupio deš.-v. sone tebėrandame jot mgų pėdsakų.

Iš Knrio

SADATAS NEBIJO NELAIMĖN PATEKUSIO

KAIRAS, Egiptas, — Prezidentas Sadatas pakvietęs šacha R. Pahlevi į Egiptą nuolatinam gyvenimui, sutikęs jį aerodrome ir nuėjęs aplankyti po operacijos visaip pasauliui parodė, kad jis nebijo ir nelaimėn patekusio žmogaus.

Irano šachas nuvyko Amerikon ligos verčiamas, bet iš JAV jis buvo išlydetas į Panamą, o iš ten Panamos karo lėktuvu iš skrido į Egiptą. Šachas būtų norėjęs grįžti į Texas ligoninę ir ten būti operuotas, bet Egipto prezidento nuoširdumas nulėmė kad pagaliau pasirinktų Kairą kur karo ligoninėje jam buvo padaryta operacija. Sadatas žinojo, kad visas arabų pasaulis jį smerkė, bet jis arabus pažįsta. Jis nutarė nekreipti dėmesio į priešus, bet padėti persekiojamam šachui.

PRIKLIJUOTA GALVA

Vienas turtingas meno mėgėjas ir vertingesnių meno dalykų rinkėjas dažnai lankydavosi seno meno parodose, kad, ką nors tinkamo savo skoniui radęs, galėtų vis papildyti savo kolekciją. Taip vieną dieną jis atsidūrė biustų antikvariate.

— Užmesk Tamsta akį, štai, į šitą, — tarė jam krautuvės savininkas, rodydamas į vieną biustą.

— O. Robespieras, — susidomėjo meno mėgėjas, apžiūrinėdamas prancūzų revoliucijos didvyrio biustą iš visų pusių. — Visai neblogas, — pridėjo jis, kiek susimąstęs, — bet, štai, matau, kad šis biustas yra taisytas. Aiškiai matyti, kad jo galva priklijuota.

— Taip, nėra dėl to ko ginčytis, — atsakė krautuvės savininkas, — aš maniau, kad Tamsta žinojai, jog revoliucijos metu jam buvo nukirsta galva.

— JAV ambasadorius Salvadore grįžo į Washingtoną pasitarti su prez. Carteriu.

— Siekiama, kad kiekvienas vokiečių kareivis išmoktų kaip reikia sunaikinti priešo tanką.

Ilgametis patyrimas — sąžiningas darbas

Jei ruošiatės keliauti — kreipkitės į Lietuvių Įstaigą:

American Travel Service Bureau
9727 S. Western Ave., Chicago, Ill. 60643
Telef. 312 238-9787

● Nemokamas patarnavimas užsakant lėktuvų, traukinių, laivų kelionių (cruises), viešbučių ir automobilių nuomavimo rezervacijas; Parduodame kelionių draudimus; Organizuojame keliones į Lietuvą ir kitus kraštus; Sudarome iškvietimus giminių apsilankymui Amerikoje ir teikiame informacijas visais kelionių reikalais.

● Taupykite skrisdami Chartered lėktuvais, tik reikia rezervuoti vietas iš anksto — prieš 45 - 60 dienų.

Bus lietuvių suvažiavimas
Sunny Hills, Floridoje

gegužės 17, 18 ir 19 dienomis.

Suinteresuoti šia kelione prašomi kreiptis
į Sunny Hills lietuvių komiteto narius:

M. P. Kiela Chicagoje — (312) 737-1717
V. Beleckas, Sunny Hills — (904) 773-3333
R. Kezys, New Yorkas-New Jersey — (212) 769-3300
D. Dulaitis Detroite — (313) 280-2969
J. Mikonis Clevelande — (216) 531-2190

STASYS ŠAKINIS
LIETUVIS DAŽYTOJAS
Dažo namus iš lauko
ir iš vidaus.
Darbas garantuotas.
4612 S. Paulina St.
(Town of Lake)
Skambinti YA 7-9107

LINKSMŲ ŠV. VELYKŲ ŠVENČIŲ

TERRA
V. CIVINSKAS, Sav.

3237 West 63rd St., Chicago, Ill. 60629
Tel. 434-4660

SIUNTINIAI Į LIETUVĄ
MARIJA NOREIKIENĖ
2608 West 69th St., Chicago, Ill. 60629 ● Tel. WA 5-2787
Didelis pasirinkimas geros rūšies įvairių prekių.
MAISTAS IŠ EUROPOS SANDĖLIŲ

SIUNTINIAI Į LIETUVĄ
Cosmos Parcels Express Corp.
MARQUETTE GIFT PARCELS SERVICE
2501 W. 69th St., Chicago, Ill. 60629. — Tel. WA 5-2787
V. VALANTINAS

LINKSMIAUSIŲ VELYKŲ ŠVENČIŲ

linkime visiems savo klientams
ir draugams

HEALTHY FOOD RESTAURANT

Gaminame geriausius lietuviškus valgius.
Atdari nuo 7 val. ryto iki 8 val. vak.

3236 S. Halsted St., Chicago, Ill. 60608
Tel. 326-2724

DIAMOND HEAD
RESTORANAS

SAV. ZITA IR RIČARDAS
SHLAUSTAS

Pietūs, vakarienė, užkandžiai — vienam, dviem ar dviems šimtams. Amerikoniški, lietuviški ir japoniški valgiai — mergvakariams, vestuvėms, krikštynoms ar laidotuvių užkandžiams.

Skambinkite Zitai arba Ričardui.
Lobster $7.95, Strip steak $5.50, Butt steak $4.95.
Kugelis, dešros, įvairios žuvys, steikai, viščiukai, antys ir kitokie patiekalai.

Atdaras 7 dienas savaitėje nuo 11 val. ryto iki 2 val. po vidurnakčio.

3321 W. Columbus Drive, Chicago, Ill.
Blokas į rytus nuo 79-tos ir Kedzie)
Tel. 925-1678

REAL ESTATE

Namai, Žemė — Pardavimui
REAL ESTATE FOR SALE

PASKOLOS PERKANT NAMUS, DAROMOS ILGIEMS TERMINAMS IR ŽEMAIS NUOŠIMČIAIS MĖNESINIAIS ĮSIMOKĖJIMAIS.
DĖL VISŲ INFORMACIJŲ KREIPTIS Į:
MUTUAL FEDERAL SAVINGS
PETRAS KAZANAUSKAS, Prezidentas
2212 W. Cermak Road Chicago, Ill. Tel. VIrginia 7-7741

BUTŲ NUOMAVIMAS
● NAMŲ PIRKIMAS ● PARDAVIMAS ● VALDYMAS
● NOTARIATAS ● VERTIMAI.
VISŲ RŪŠIŲ DRAUDIMO AGENTŪRA
J. BACEVIČIUS — BELL REALTY
INCOME TAX SERVICE
6529 So. Kedzie Ave. — 778-2233

● 4 BUTŲ mūrinis Lemonte.
● 2 BUTŲ mūrinis, gerai užlaikytas, Marquette Parko rajone.
● RESTORANAS su namu ir visais įrengimais Marquette Parke.

ŠIMAITIS REALTY
Notary Public
Insurance, Income Tax
2951 W. 63rd St. Tel. 436-7878,
839-1784 arba 839-5568.

NEIGHBORHOOD REALTY GROUP U.S.A.
We'll help you make the right move.
JEI GALVOJATE
PIRKTI AR PARDUOTI, nuomoti ar apdrausti savo nuosavybę Chicagoje ar bet kur Amerikoje, prašome skambinti ar užeiti į mūsų įstaigą.
Mes visuomet pasirūpinę jums patarnauti.
Mes priklausome MLS ir turime kompiuterį.
Virš 500-tai namų pasirinkimui.
BUDRAITIS REALTY CO.
6600 S. Pulaski Road
Tel. 767-0600
Independently owned and operated

72nd & CALIFORNIA
10% INTEREST
6 year old 2 flat with 3 bedroom apartments. Priced in 70's.
Owner wants fast sale.
CASTLE REALTY — 581-0585

HELP WANTED — FEMALE
Darbininkių reikia

REIKALINGA PATIKIMA MOTERIS, rinkoje pageidaujamų ir greitai išperkamų dešrų gamyboje. Patyrimo nereikia, bet reikia susikalbėti angliškai.
Kreiptis iki 1 val. popiet.
Tel. 243-8826
KRUEGER SAUSAGE CO.
1237 W. Fulton St.

GENERAL OFFICE
Mature person with previous office experience for 6 hours per day. Must have accurate typing & math skills with good phone voice.
SYKES TERMINAL WAREHOUSE
931 W. 19th St., Chicago
829-7095 Ask for Bob

— Carterio pasiryžimas nubraukti iš biudžeto $15 bilijonų bereikalingų išlaidų žymiai pakėlė dolerio vertę.

ELECTROS ĮRENGIMAI, PATAISYMAI
Turiu Chicagos miesto leidimą.
Dirbu ir užmiesčiuose greit, garantuotai ir sąžiningai.
KLAUDIJUS PUMPUTIS
4514 S. Talman Ave.
Tel. 927-3559

DĖMESIO
62-80 M. AMŽIAUS VAIRUOTOJAI
Tiktai $120 pusmečiui automobilio Liability apdraudimas pensininkams
Kreiptis:
A. LAURAITIS
4645 So. ASHLAND AVE.
523-8775

GENERAL REMODELING
● Alumin. langai, durys, medžio apmušimai. ● Staliaus darbai, cemento laiptai, porčiai, stogai ir visa kita.
FETINGIS CONSTRUCTION
7152 So. Kedzie Avenue
Tel. 778-8166 arba 776-8505

A. TVERAS
Laikrodžiai ir brangenybės
Pardavimas ir Taisymas
2646 West 69th Street
Tel. REpublic 7-1941

Siuntiniai į Lietuvą
ir kitus kraštus
P. NEDAS, 4059 Archer Ave.
Chicago, Ill. 60632. Tel. YA 7-5980

M. ŠIMKUS
Notary Public
INCOME TAX SERVICE
4259 S. Maplewood. Tel. 254-7450
Taip pat daromi vertimai, giminių iškvietimai, pildomi pilietybės prašymai ir kitoki blankai.

HOMEOWNERS POLICY
F. Zapolis, Agent
3208½ W. 95th St.
Evergr. Park, Ill.
60642, - 424-8654
State Farm Fire and Casualty Company

ELEKTROS IR VANDENTIEKIO DARBAI ATLIEKAMI SĄŽININGAI.
Telefonuokite:
434-6828

ADVOKATŲ DRAUGIJA
VALDEMARAS BYLAITIS
ir VINCAS BRIZGYS
Darbo val.: nuo 9 ryto iki 7 vak.
Šeštadieniais nuo 9 iki 12-tos arba pagal susitarimą.
Telefonuoti 778-8000

Advokatas
GINTARAS P. ČEPĖNAS
Darbo valandos: nuo 9 val. ryto iki 6 val. vak. Šeštadienį nuo 9 val. ryto iki 12 val. d.
Ir pagal susitarimą.
Tel. 776-5162 arba 776-5163
2649 West 63rd Street
Chicago, Ill. 60629

WANTED TO RENT
MOTERIS ieško buto su 2 miegamaisiais Marquette Parko apylinkėje. Skambinti 776-8371.

TVIRTA SVEIKATA - PASTOVI LAIMĖ

Kūno, proto ir jausmų darnos pagrindai

Naujausių mokslo žinių populiarus perteikimas
JONAS ADOMAVIČIUS, M. D.

★

TOLIMESNĖS CUKRALIGĖS KOMPLIKACIJOS

Pažinkime savo priešą – ligą: lengviau bus su ja tvarkytis, gydytojo globoje būnant. (Mediciniškas skatinimas)

Pasitaiko cukraligėje akimis sunegaluoti. Dvi dažniausios cukraligės komplikacijos akyse yra: katarakta (cataract) ir diabetinis retinos (vidinio akies pamušalo) uždegimas (diabetic retinitis). Katarakta gali būti atsakančiai tvarkoma, jau nusistovėjusiai operuojant akį: tai yra prašalinant sudrumstėjusį akies lęšiuką, o po tokios operacijos nešiojant atsakančius akinius.

Akies vidinio pamušalo uždegimas (retinitis) gali dvejopai pasireikšti: arba sutrikusia rega (regėjimas), arba staigiu regos netekimu. Tokia padėtis reikalauja akies ligų žinovo — okulisto gydytojo ypatingos globos. Apie ją čia ne vieta detaliau rašyti. Mes visi lietuviai tik žinokime, kad tokios dvi akies komplikacijos gali cukrininkui pasitaikyti. Tada visi žinokime, kad turime nedelsiant kreiptis pas akių ligų gydytoėą.

Insulino reakcija

Vaisto - hormono INSULINO reakcija gali gautis dviem atvejais: arba paimant per daug insulino, arba suvalgant per mažai maisto. Žinokime, kad turi būti balansas tarp tų dviejų dalykų: insulino ir maisto. Netvarka bet kuriame iš jų sukelia balanso stoką. Nepamirština, kad stiprus fizinis darbas irgi gali sukelti insulino reakciją. Tada dirbant labai sunkiai, susinaudoja daugiau energijos, gaunamos iš maisto. Taip gaunasi maisto sumažėjimas — kas ir sukelia pairimą balanso tarp maisto ir insulino.

Insulino reakcija ateina staiga. Ji pasireiškia penkeriopai: silpnumu, regos sutrikimu, galvos skausmu, nervinimusi ir dažnai protavimo sutrikimu. Kiekvienas pacientas turi apie tai labai gerai žinoti. Taip pat ir visi paciento artimieji turi gerai atsiminti insulino reakcijos pasireiškimo savitumus.

Gavus insulino reakciją, reikia tuojau nuryti kokio nors pavidalo cukrų. Tai gali būti vaisių sultys (apelsinų — orange), mažas saldainis, nedidelis kiekis cukraus sirupo. Kai kurie pacientai visada nešiojasi su savimi keletą saldainių, suvyniotų į celofano popierių. Pajutęs besiartėjančią issulino reakciją pacientas nuryja saldainį. Tuo būdu kūnas gauna cukraus ir insulino reakcija pasibaigia laimingai. Jei insulino reakcija pasitaikytų tuoj prieš valgį, tai maistas prašalins reakciją.

Kraujo surūgštėjimas (acidosis) ir apalpimas (coma)

Kraujo parūgštėjimas yra pirmas reiškinys stokojant insulino. Toks parūgštėjimas (acidosis) yra šauklys apalpimo (comos). Bet kokios kilmės uždegimas (infekcija) gali sukelti acidozę. Taip pat sukelia parūgštėjimą kraujo (acidozę) ir vėmimas, nevirškinimas, alkoholio vartojimas.

Dabar visi žinokime, kad alkoholis cukrininkui yra peilis po jo kaklu. Nė sakyti nereikia, kad cukrininkas turi apsieiti be alkoholio savame gyvenime. Už tai pratinkimės be jo laimingai gyventi visi — tiek sveiki, tiek ir ligoniai. Kai būsime išmokę gyventi ir gyvenimu džiaugtis be sveigalų, tai tada cukraligę turėdami lengviau su ja tvarkysimės, nes svaigalų nevartojant mūsų gyvenimas bus normalus o ne kokia ten kančia. Alkoholis cukrininkui suteikia cukrų ir prišaukia daugelį negerovių.

Kraujo parūgštėjimas ateina palengva — tai laimė ligoniui. Tas tos komplikacijos lėtumas. Tais atvejais atsiranda dideli kiekis cukraus ligonio šlapime. Pacientas ima vis daugiau troškti gerti vandens; jo oda daros sausa; jis silpsta; jo burnos kvapas (iškvėpuojamas oras) atsiduoda vaisiais (supuvusiais obuoliais).

Jei netvarkysime reikiamai acidozės, ligonis darysis apsvaigęs ir pagaliau nustos sąmonės (gaus komą); tada jis ims dažnai ir giliai alsuoti. Tokiais atvejais reikia negaištant jį vežti ligoninėn. Nėra ko lakstyti su tokiu ligoniu pas gydytoją, nes pastarasis vis vien ligonį siųs ligoninėn.

Patarimai naujam diabetikui

Sąmoningas žmogus jau pakankamai gavo žinių apie cukraligę šiame skyriuje. Tokiam patarimai nereikalingi — jis jau tuos pildo, sužinojęs tiesą apie cukraligės savitumus.

Kitas reikalas, kai žmogus dabar sužinojo, kad jis sergą cukraligę. Pirmas dalykas tokiam žmogui reikalingas žinoti, kad nėra ko gąsdintis, puls nusiminiman. Visas dalykas yra taip susitvarkyti su savimonybe, kad pajėgiamei sekančiai elgtis: 1) kuo greičiausiai pralėti gydytis nuo cukraligės, ir 2) kuo stropiausiai pildyti gydytojo nurodymus (dalinai jie čia paskelbti). Taip elgiantis diabetikas gali tikėtis greitai pasijusti geriau ir gyvens ilgiau. Jo ilgesnis gyvenimas bus laimingas.

Visi lietuviai atsiminkime, kad be pastangų negalima gyvenime apturėti ko nors naudingo. Taip ir čia. Yra būtina cukrininkui viš minėtai elgtis: greitai imti gydytis ir pildyti visus gydytojo nurodymus sergant cukraligę. Be šitų dviejų dalykų nėra geros ateities cukrininkui. Bet už tai, pildantysis visus nurodymus cukrininkas bus laimingas.

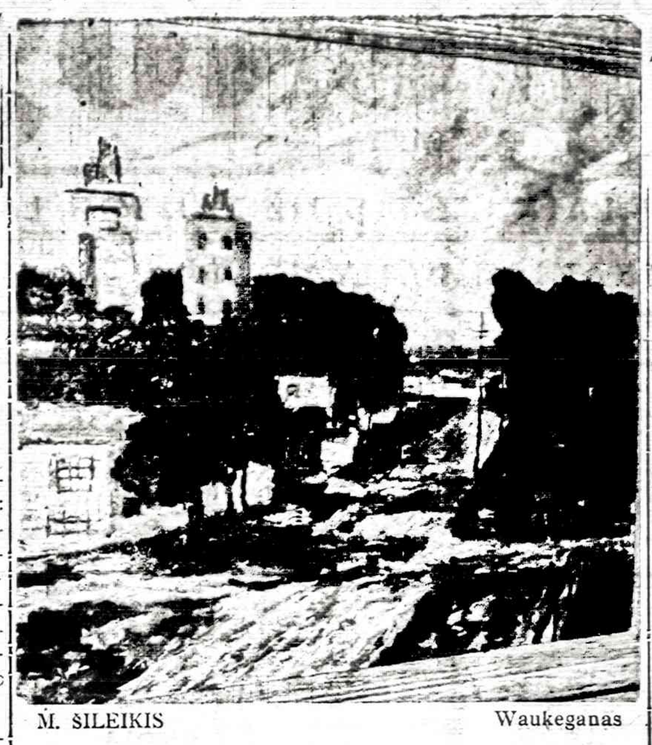

M. ŠILEIKIS — Waukeganas

Atsiminkime, kad dabartiniais laikais cukraligė nėra mirties sprendimas žmogui. Tik reikės prisilaikyti vidutiniai griežtos dietos ir daugeliu atvejų prisieis imti (nors ne visais) insuliną.

Atsimintina dar ir tai, kad pradėjęs dėl cukraligės gydytis pas gydytoją, turėsi lankyti jį gana dažnai — kartą ar net du kartu per savaitę; reikės atlikti pakartotinus tyrimus tol, kol gydytojas nustatys cukraligės stiprumą.

Reikia sunormuoti kūno svorį

Dietos reikės prisilaikyti nuo pirmos dienos po nustatymo cukraligės diagnozės. Dieta laikui bėgant bus keičiama. Blogiausia žmogui tvarkytis su nutukimu. O diabetikai beveik visi esti nutukę. Todėl pirmas dalykas, kurį reikės tokiam pacientui atlikti — savo svorį iki normos sureguliuoti.

Antras siekis, cukralige sergančiam atsiektinas, tai prisitaikymas prie reikiamo kiekio maisto ir reikiamos rūšies maisto. Tada bus atsiekti du dalykai: 1) pastovus reikiamas svoris ir 2) pastovus cukraus su insulinu balansas.

Laikui bėgant retės paciento vizitai pas gydytoją, pakaks du kartus ar tik vieną kartą per mėnesį pamatyti gydytoją. Vėliau toks pacientas galės tikrintis pas gydytoją kas du ar trys mėnesiai.

Tada ateis laikas, kad ligonis ims jaustis gerai. Taip dažniausiai atsitinka. Gerai besijausdamas cukrininkas ima daryti klaidas: leidžia sau nuslysti į šalį nuo dietos, jam taip būtinos. Draugų raginamas, jis ima ragauti jam uždraustą valgį. Nie kada, mielas lietuvi, taip nesielk! Mat, cukraligė gali keistis tik vienon kryptin, reiškia, ji gali tik blogėti; ji neapleis paciento ,todėl susigyvenkime su ja ir rūpinkimės, kad ji neblogėtų. Cukraligė sukontroliuojama. Laikykime ją sukontroliuotą per visy savo gyvnimą. Šitas cukraligės sukontroliavimas ir yra cukrininkui kelias į laimingą, patenkinamą ir ilgą gyvenimą.

Lengva pasakyti, sunku išpildyti

Visi sutinkam, kad įstatymus daug lengviau paskelbti, bet daug sunkiau juos pildyti. Ypač asmenybe — jausmais ir nusiteikimais nesusitvarkiusiajam, toks įstatymų pildymas yra tiesiog neįmanomas. Kaip alksnis negali vesti kriaušių vaišių, taip asmenybe nesusitvarkęs nepajėgia pildyti jam naudingų nurodymų. Už tai dabar net 75 nuoš. cukrininkų nepildo kaip reikiant gydytojo nurodymų. Čia ir prieiname svarbiausią man ir tamstai, mielas skaitytojau, reikalą: abu turime savomis asmenybėmis taip susitvarkyti, kad galėtume elgtis naudingai sau ir artimui. Tik tada mūsų gyvenimas bus laimingas.

Čia įgauną prasmę Velykos. Jos skatina kiekvieną iš mūsų keltis savo vidumi — sava asmenybe gerų-naudingų artimui ir mums patiems darbų atlikimui. Privalome liautis niekais laik aleidę. Turime keltis mums būtinų darbų, užtikrinančių kiekvienam laimingą gyvenimą, atlikimui. Kitos išeities iš dabartinės labai liguistos padėties nėra ir negali būti. Tik per savo asmenybės sužmoginimą mes pajėgsime visose srityse būti tikrais žmonėmis. Tada ne tik mūsų Velykos bus tikrai velykiškos, bet ir cukrininko cukraligė bus reikiamai sukontroliuota. Sėkmės visiems tokiuose reikaluose!

Išvada: Visi vadai meskime pasakėles bei atgyvenas ir pradėkime skelbti žmonėms tiek mediciniška, tiek religinę bei dar kitokią tiesą. Gydytojai ir dvasiškiai visų pirma turi paspausti ir tinkamą pavyzdį savu gyvenimu duoti visiems dvasia pasilpusiesiems. Kitaip mes neatliksime savų pareigų kaip reikiant. Nuo "sakė-pasakė" eikime prie "darė-padarė". Ypač nuo šių Velykų ryžkimės taip elgtis. Sėkmės visiems velykiškai prisikeliant!

Pasiskaityti: Joseph G. Molner, M.D. To Your Good Health. Publishers Newspaper Syndicate.

* * *

ADELĖS DUOBLIENĖS SVEIKO MAISTO RECEPTAS

Adėlė Duoblienė

JOGURTO SŪRIS SU VAISIAIS

Prop.: 1 galionas pieno 2% riebumo, 4 oz. (uncijos) jogurto (Plain lawfat yogurt), 2 puodukai pieno miltelių be riebalų (Nonfat dry milk), 1 puodukas korinkų (smulkios juodos razinkos — Currant), ½ puoduko migdolų, orkaitėje padžiovintų ir su odele sutrintų ar sumaltų, 1 šaukštelis citrinos žievelės (susmulkintos), 1 šaukštelis apelsino žievelės (susmulkintos), ¼ susmulkintos vanilijos lazdelės.

Darbas: Pieno miltelius su mažu kiekiu pieno gerai ištrinti, juos sumaišyti su visu pienu, supilti į emaliuotą puodą ir įstačius į kitą didesnį su vandeniu indą, pridengti dangčiu ir kaitinti iki burbuliukų arba iki 180°F, kad panaikinus užkrėtų bakterijas.

Atvėsinti iki normalios kūno temperatūros apie 90 - 100°F. Sudėti ištrintą jogurtą, išmaišyti ir įleidus indą į šiltą vandenį statyti į išjungtą orkaitę, pridengti ir leisti fermentuotis apie 4 valandas. Varškės sutraukimui indą vėl įstatyti į indą su karštu vandeniu, kaitinti iki varškė atsiskirs nuo žalsvų parūgų.

Varškę nusunkti per merlę iki sausumo, sumaišyti su vaisiais, migdolais, citrinos ir apelsino žievelėmis ir vaniliją, sudėti vėl į švarią merlę (Cheese cloth) ir paslėgti.

Pastaba: Parūgas supilti į indus ir laikyti šaldytuve sklindzių (blynų) gaminimui, sriubų ar padažų užrūgstinimui bei gėrimams su kitomis sunkomis. Juose lieka mineralų bei karščio nesunaikintų vitaminų.

Pieną kaitinant ar rauginant reikia naudoti neperšviečiamus indus, nes šviesa naikina jautriuosius vitaminus.

Indą su pienu įstačius į kitą indą su vandeniu, pienas apsaugojamas nuo prisvilimo, ypač, jei dedami beriebaliniai pieno milteliai.

Virintas pienas ir pieno milteliai nesudaro pilnos baltymų biologinės sudėties, todėl svarbu pieną tik kaitinti, bet nevirinti. Virintas pienas sunkiau virškinamas.

Migdolų žievelės celiuliozinė narveliena yra beveik nesuvirškinama. Kaitinant esamas krakmolas celiuliozėje virsta į cukrų ir jis organizmo yra sunaudojamas; kita celiuliozės nevirškinamoji dalis sugeria drėgmę ir yra naudinga vidurių gyvastingumo palaikymui — apsaugo nuo kietų vidurių.

PRISIMINTINA E. RAČIŪNIENĖ

"Laivas" š. m. Nr. 2 duoda trumpą E. Paulionytės-Račiūnienės gyvenimo apybraižą. Išsimokslinusi, buvusi Voroneže, Marijampolėje, ištekėjusi už matininko. J. Račiūno. Sūnūs kunigas Pranas ir Jurgis išvežti į Sibirą. Vorkutoje kasė anglis. Buvo Taišete, Mordavijoje ir kentėjo per 17 metų. Prieš mirtį kunigas Pranas atvyko savo mamytės aplankyti, kuri visą gyvenimą rūpinosi sūnų išlaisvinimu.

Rašo: "Velionės pastangomis pavyko iš Mordavijos lagerio išvaduoti garbingą kardinolą J. Slypij, Rytų apeigų ukrainiečių katalikų bažnyčios galvą, kuris ją sutikęs padėkojo, pavadinęs ją savo gelbėtoja".

Palaidota Šv. Kazimiero kapinėse. Liko sūnus inž. Kazimieras, duktė Gertrūdė su vyru Jonu Jakaičiu. K. Paulius

— **Penktadienio naktį** nuo širdies smūgio mirė teisininkas Jonas Gudauskas, sulaukęs 90 metų. Buvo Lietuvos Apeliacinių Rūmų teismo pirmininkas. Jį smarkiai kankino sklerozė. Šeima praneša, kad po pamaldų velionies palaikai, pagal jo paties pageidavimą, bus sudeginti.

— Albanija nutraukė ryšius su visais užsienio komunistais.

PATS SKAITYK IR DAR KITUS PARAGINK SKAITYTI DIENRAŠTĮ "NAUJIENOS"

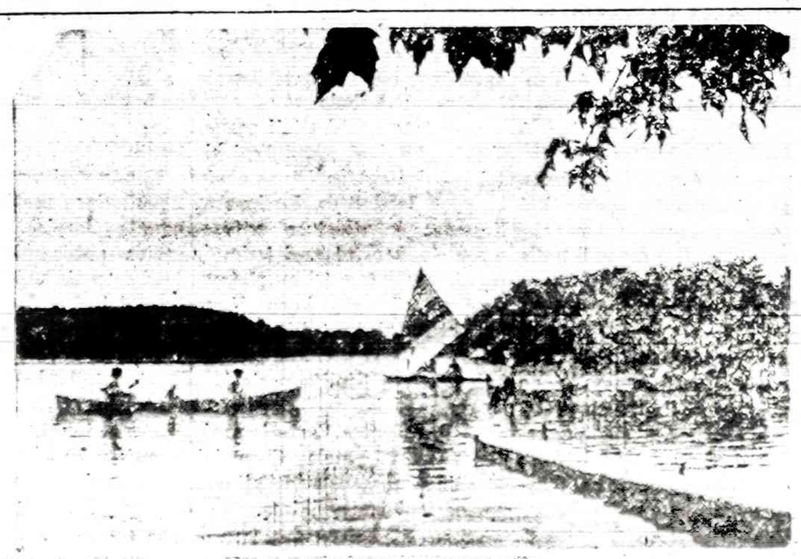

Rako vasarvietės miškas ir ežeras.

LIETUVIŲ OPERA

Orffo

CARMINA BURANA

ir

Leoncavallo

PAJACAI

1980 m.

Balandžio 19 d., 8 val. vak.
~~Balandžio 20 d., 3 val. popiet,~~ išparduotas
Balandžio 26 d., 8 val. vak.

Marijos mokyklos auditorijoje,
67-ta ir California Avenue
Chicagoje

DIDŽIULIS BALETAS. BERNIUKŲ CHORAS
OPEROS CHORAS

Bilietai — parteryje: $17.50, $15.50, $12.50, $9.50
balkone: $15.50, $11.50, $7.50
Gaunami Vaznelių prekyboje, 2501 W. 71 st St.
Chicago, Ill. 60629
471-1424
Paštu bilietai užsakomi tuo pačiu adresu,
išrašant čekį Lithuanian Opera Co. pavadinimu

Visus ir iš visur
kviečiame atvykti į spektaklius

A. Vasaitis, Dirigentas

D. Hicks, Režisorius

V. Karosaitė, Choreografė

J. Puodžiūnas, Choreografas

S. Baras, Canio

A. Brazis, Tonio

G. Čapkauskienė, Sopranas

A. Grigas, Baritonas

P. Gudas, Tenoras

C. Kogut, Nedda

M. Momkienė, Nedda

J. Savrimas, Beppe

L. Štukas, Silvio

T. TAURAGIS

"Naujoji Viltis" apie VLIKo puolimus

Politikos ir kultūros žurnalas "Naujoji Viltis" (Nr. 12), kurį leidžia Korporacija "Neo-Lithuania" ir Amerikos Lietuvių Tautinė Sąjunga, duoda įdomių lietuviško gyvenimo apžvalgų ir vertinimų. Šiuo tarpu su "Naujienų" skaitytojais norėčiau pasidalinti kas parašyta apie VLIKo puolimus.

Puslapiuose 120-123 rašoma:

"Visi žinome, kad visais laikais tam tikra spauda stengiasi diskredituoti VLIKą ar bent pa sijuokti iš jo dedamų pastangų. Tik keista, kad paskutiniu laiku prie tos akcijos prisidėjo ir tie, iš kurių tokio meškos patarnavimo nebuvo tikėtasi. Tiesiog juokingas yra tam tikrų "buvusių veikėjų" priekabių ieškojimas dėl smulkmenų ir tuo pačiu parodymas savo visiško politinio nesiorientavimo ar net piktos valios. Jei tokie "Akiračiai" stengiasi pasitarnauti KGB, iššifruodami ir antikomunistų domimus ar spausdindami tikras žinomų asmenų parašų faksimiles, kad KGB-istams būtų lengviau galima sufalsifikuoti tam tikrus "dokumentus", tai tuo mes nesistebime. Tačiau, reikia stebėtis, kai į tą akciją įsijungė ir katalikiška spauda, kaip "Darbininkas" ir "Draugas". Jie spausdina juokingai nerimtus J. Kojelio, B. Nemicko ir V. Rastenio rašinėjimus. Rodos, šiais laikais popierius nėra toks jau pigus ir laikraščiai nuolatos elgetauja, prašydami centų. Tokių paškvilių spausdinimas arba VLIKo ignoravimas yra naujas dalykas ir tik sovietams naudingas reiškinys. Visiškai lėšti pasidarė ir žurnalo "Į Laisvę" vedamieji. Naujausias "Lietuvio žurnalisto" 8 nr-is užsiima pamokslavimu: šiukštu neužkabinkite kolaborantų ir šiaudadūšių, nes tai ne moralu...

Baltimorėje 1979. XII. 8-9 įvyko metinis VLIKo seimas. Besiskelbiąs "laisvojo pasaulio lietuvių dienraščiu" Čikagos "Draugas" lygiai mėnesį tylėjo, o tada sausio 8-9 d. įdėjo labai tendencingą Juozo Gailos aprašymą "Žvilgsnis į VLIKo seimą". Galima numatyti, kad kai kurias to straipsnio vietas su malonumu pacituos komunistinė Vilniaus spauda. Mat viskas, ką daro VLIKas yra blogai, o ji imituojanti Bendruomenė daranti stebuklus. Tai primena ginčus tarp katalikų ir protestantų, vykusius vis dėlto prieš kelis šimtmečius. Objektyviau parašė "Tėviškės Žiburiai" ir "Dirva".

Reikėtų tik džiaugtis, kad dar atsiranda asmenų, kurie sutinka eikvoti savo laiką ir energiją VLIKo veiklai. Juk tai Dovydo ir Galioto kova. Visi tie, kurie atkakliai ignoduoja VLIKo veiklą arba stengiasi jai trukdyti, pasitarnauja tik sovietams ir į juos reikia žiūrėti, kaip į sabotuotojus mūsų laisvės kovoje".

"Ilgi VLIKo valdybos posėdžiai vyksta nagrinėjant ir sudarinėjant planus ne kokiai partinei, bet bendrai lietuviškai veiklai, atsižvelgiant į tarptautinę padėtį. O žiūrėk atsiranda koks "Pilypas iš kanapių" ir perspaito VLIKui ajatolišką "kaltinamąjį aktą". Nuo tokių trukdytojų reikia atsikratyti. Dar niekados VLIKo valdyboje nebuvo tiek daug autoritetingų ir plačiai mūsų visuomenėje žinomų asmenų, kaip dabar. Net šeši valdybos nariai turi įvairių sričių daktaro laipsnius".

"Dabar sovietai ir lietuviški komunistai nelauktai rado sau talkininkų ten, iš kur niekas nesitikėjo. Kokio atpildo jie tikisi? Jei jie dedasi esą demokratai, tai turi elgtis demokratiškai: ką grupių dauguma (9 pdieš 6) išrinko, su tuo tenka skaitytis. Tariami demokratai pasirodė esą didžiausi uzurpatoriai, kurie nori viską pasiglemžti ir panaudoti savo partijos naudai, nuo Lietuvių Fondo iki VLIKo. Tarp gavosi juokinga padėtis: kai kurie mūsų politikieriai ir žurnalistai paskutiniu metu kovoja ne tiek su mūsų tautos bendru priešu, kiek su VLIKo valdyba ar jos pirmininku".

"Išpūstas yra konfliktas dėl vieno asmens, Bendruomenės ryšinin'o — stebėtojo (gal šnipinėtojo?) VLIKe, nediplomatiško elgesio. Jeigu asmuo nemoka elgtis ir peržengia visas padorumo ribas, tai jis išprašomas lauk. Turime septynis ir dargi labai svarius balsus, visos VLIKo valdybos, prieš vieną. Dažnai atsitinka diplomatiniuose santykiuose, kad kuris atstovas pasidaro "persona non grata" ir yra prašoma jį pakeisti kitu. Jeigu Bendruomenė užsispirs ir neskirs kito atstovo, tada aišku, kad ji nenori palaikyti ryšius su VLIKu. Gaunasi įspūdis, kad visas tas incidentas buvo iš anksto jų sąmoningai suplanuota provokacija. VLIKo veiklai Bendruomenės atstovo nebuvimas bus tik palengvinimas — "boba iš ratų, ratams lengviau", anot tos patarlės.

Bendduomenė labai didžiuojasi savo leidiniu "Violations of Human Rights". Visi tie jų metraščiai paremti Lietuvos pogrindžio spauda, kurią pirmiausia ir daug pilniau paskelbia įvairiomis kalbomis VLIKo leidžiami ELTA biuleteniai. Dokumentų rinkinius VLIKas irgi seniai leidžia. Tad ir čia nieko naujo neišrado. Amerikiečiai tokį elgesį vadina "copy cat".

Daug kalbama ir rašoma apie Am. Liet. Bendruomenės suskilimą. Tas suskilimas ir Reformuotos Bendruomenės atsiradimas smerkiamas, tačiau nutylimos priežastys, vedusios prie to apgailėtino suskilimo. O pagrindinė priežastis buvo ta, kad senoji bendruomenė pasinešė į didelį bičiuliavimąsi su "liberalais", kuris kitiems nepatiko. KGB gudrybes ne visi gali perprasti. Jie visur įsibrauna, net į tautišką išeivių spaudą. Atsiranda politinės "visuomeninių reikalų komisijos" ir jų narių tarpe, šalia žinomų kolaborantų, matome dar ir neaiškiomis aplinkybėmis atsiradusius naujus emigrantus ar "ištremtuosius". Kas gali būti tikras, kad jų tarpe nėra KGB įstatyto "kurmio"? Viena tokia naujai atsiradusi komisija New Yorke turi savo narių tarpe kelis "Akiračių" redaktorius ar nuolatinius bendradarbius. Galės ji savo organu ir garsiakalbiu pasidaryti "Akiračius", kurie gana laisvai platinami šių dienų Lietuvoje, ir dėlto niekas ten nebrėvo suimtas ir nubaustas. Mat, jas "atviro žodžio menrašis" nuolatos pasitarnauja komunistams, priekabingai užpuldamas išeivijos veiksnius ir veikėjus. Nelengva atskirti, kur baigiasi kvailystė ir kur prasideda išdavystė. Liaudies išmintis sako: "Kieno ratuos sėdi, tam ir giesmę giedi". Tur būt ne veltu daugelis šį laikraštuką ir vadina "Maskva račiais".

New Yorke atsiradusios "PLB leidinių komisijos" pirmininku spaudoje skelbiamas V. Rastenis, uolus "Akiračių" bendradarbis. Anuomet, patekęs į NKVD nagus, jis kartu su sovietais šmeižė nepriklausomą Lietuvą ir jos veikėjus. Tuo mes nesistebime, jis gelbėjosi, kap išmanė. Ne visi gali laikytis heroniškai, kaip Gajauskas, Paulaitis, Kudirka ar Petkus. Tačiau, mes stebimės ir piktinamės, kodėl jis, atsiradęs laisvėje, tų šmeižtų neatšaukė. Todėl daug kas padarė išvadą, kad jis ir toliau savo elgesiu ir rašinėjimais pasitarnauja sovietams. Užtat jis buvo išmestas iš tautininkų organizacijų ir jų spaudos. Mes nepavydime bendruomeninininkams tokių veikėjų. Pasitikėjimas, ar jo stoka yra pirmaeilės reikšmės dalykas.

Komunistai per Vilniaus radiją, užsieniui skirtoje programoje, 1979. XII. 17 d. davė komentarus apie VLIKo seimą Baltimorėje. Žurnalistu pristatytas Jonas Lukis (iš tikrųjų sovietų šnipas) stengėsi "apšviesti" emigrantus, panašiai niekindamas VLIKą ir jo veiklą, kaip daro ir kai kuri išeivių spauda. Nuos tabus gimininguma's".

* * *

Gerai informuotiems "Naujienų" skaitytojams čia aprašyti VLIKo puolimai nėra didelė naujiena, bet reikia pasidžiaugti, kad juos tikroviškai įvertino ir tautininkų žurnalas. Pagaliau, gal ir tautininkiškoji "Dirva" nustos savo puslapiuose į padangas kėlusi "demokratinę" LB, jos "nepaprastus darbus" bei "visuomenines komisijas", kurių pagrindinis tikslas, kartu su okupantu, yra — griauti ir kliudyti VLIKo ir ALTos veiklą.

Tikras nesusipratimas yra to paties žurnalo 82-ame puslapyje iš "Draugo" perspausdinta laiško ištrauka apie Helsinkio ir Belgrado konfferencijas. Ne vienam atrodo, kad tas laiškas yra "ištrauktas" iš vieno redaktoriaus "neišsemiamo archyvo" patvirtinti jo skelbiamai brežnevinei Helsinkio aktų interpretacijai. Taigi, ir "Naujoji Viltis" čia nebus "perpratusi KGB gudrybių".

Tipiškas Naujosios Zelandijos gamtos vaizdelis.

Janinos Narūnės laiškas

A. a. Magdalena Galdikienė, plačiai žinoma lietuvių visuomeninininkė, savo laiške rašė. "...Džiaugiuosi Tamstos sumanymu atžymėti Lietuvos pirmūnes profesionales bei visuomeninininkes. Ta knyga bus pastovus moterų siekimų dokumentas ir liudys mūsų kultūrinį lygį.".

Kalbama apie "Pirmūnių Akademikių" knygos išleidimą.

Ši turėjo būti seniai išleista, bet sutrukdytas išleidimas dėl mano leidėjo (Lietuvių Moterų Klubų Federacijos New Yorke) netikėto atsisakymo knygą išleisti. Priežastis: neturi pinigų.

Kad ir sutrukdytas didelis darbas ir sugaišintas dvejų metų laikas, tačiau sutrukdymas dar nėra knygos praradimas. Per 30 metų rinkta medžiaga yra milžiniškas darbas, pareikalavęs įdėti daug darbo valandų ir laisvo laiko. Nebegalėčiau dabar sustoti pusiaukely, kai knyga yra visai paruošta spaudai. Juo labiau, kad jau ir pati esu įdėjusi nemažai pinigo. Kokiu būdu?

Daugelis atsiuntė man dideliu pasitikėjimu savo motinų retas, niekur nebegaunamas fotografijas. O aš, savo leidėjo nustojusi, ir praradusi viltį tuojau tą knygą išleisti, skubiai turėjau perfotografuoti visas 103 fotografijas tam, kad tuojau jas sugrąžinti savininkams ir tiksliais adresais paštu išsiuntinėti. Aišku, susidariusias sąskaitas turėjau pati tuojau užmokėti. Tačiau liko moralinis pasitenkinimas, kad nuotraukas visiems sugrąžinau, nieko neapvyliau ir niekam nelikau skolinga.

Kad rankraštis nepražūtų, paruošiau tikslų nuorašą su visomis iliustracijomis ir išsiunčiau į Washington, D.C., The Library of Congress. Jau gavau mano rankraščio įregistruotą numerį — Nr. 7370517.

Ieškodama tikro ir rimto leidėjo, štai, sulaukiau sausio 17 d. laišką iš labai gerbiamo asmens, plačiai žinomos lietuvių ir amerikiečių pasaulyje gabios juristės, dabar jau nebepraktikuojančios advokatės dr. Zuzanos Šalnienės. Daktarė Z. Šalnienė (Shallna) pritaria moterų darbuotei atžymėti ir išleisti knygą, žada finansiniai padėti. Šiuo metu daktarė kiek sunegalavusi — buvo apsikrėtusi infliuenca — ir gydytojo patariama turi pabūti namuose.

Linkime didžiai gerbiamai dr. Z. Šalnienei geriausios sveikatos, greit pasitaisyti ir džiaugtis artėjančiu pavasariu.

Su tikra pagarba,

Janina Narūnė Pakštienė

BENDRUOMENININKAI JAU TURI SAVO ŠVENTĄJĮ

Š.m. kovo mėn. 25 d. Margučio radijo valandėlės vedėjas P. Petrutis, minėdamas V. Kamanto 50-ties metų amžiaus sukaktį, jį pavadino šventuoju ir apgailestavo, kad dar nėra įtrauktas į kalendoriaus šventųjų tarpą. Taigi tenka tikėti, kad P. Petrutis jį įtrauks į savo kalendorių kaip šventąjį.

Kyla klausimas, kodėl P. Petrutis jį pavadino šventuoju? O gal už tai, kad jis pededa statyti tiltus į Maskvą?

Tenka paklausti ,kada P. Petrutis per Margučio radijo valandėlę paskelbė šventaisiais Grigaitį, Šimutį ir Vaidylą? Gi šie žmonės ne tik Petručiui, bet ir daugeliui kitų padėjo atvykti į Ameriką.

Klausantis Margutį

A. Kazaitis

FIGHT HEART DISEASE

GIVE HEART FUND

JAY DRUGS VAISTINĖ

2759 W. 71st St., Chicago, Ill.

• RŪPESTINGAI ISPILDOMI RECEPTAI • FANNIE MAY SALDUMYNAI • KOSMETIKOS REIKMENYS

Atdara šiokiadieniais nuo 9 val. ryto iki 10 val. vakaro.

Sekmadieniais nuo 9 val. ryto iki 8:30 val. vak.

D. KUHLMAN, B.S., Registruotas vaistininkas

Tel. 476-2206

GERA PROGA NAUJIEMS SKAITYTOJAMS

UŽ DEŠIMT DOLERIŲ NAUJIENOS SIUNČIAMOS TREČDALĮ METŲ!

Visi lietuviai kviečiami atkreipti į Naujienas savo asmenišką dėmesį, gerai su jomis susipažinti ir jas užsisakyti.

NAUJIEMS SKAITYTOJAMS, NORINTIEMS TINKAMIAU SUSIPAŽINTI SU DIENRAŠČIU, NAUJIENAS SIUNČIAME 4 MĖNESIUS UŽ 10 DOLERIŲ.

Nuoširdžiai kviečiame visas ir visus į platinimo vajaus talką!

Prenumeratos pratęsimo, užsakymų, bei galimų skaitytojų reikalais prašoma pasinaudoti žemiau esančiomis atkarpomis.

NAUJIENOS
1739 S. HALSTED ST.
CHICAGO, IL 60608

• Iš anksto be raginimo pratęsiu savo prenumeratą, taupydamas laiką ir mažindamas susirašinėjimo išlaidas. Priede ..... dol.
Pavardė ir vardas .....
Adresas .....

• Užsakau Naujienas kaip dovaną savo ....., kuris yra naujas skaitytojas. Priede ..... dol.
Pavardė ir vardas .....
Adresas .....

Sponsoriaus pavardė, vardas ir vietovė .....

• Platinimo vajaus proga, palaikydamas lietuvišką spaudą ir Naujienų pastangas, prašau jas siuntinėti už pridedamus ..... dol.
Pavardė ir vardas .....
Adresas .....

• Platinimo vajaus proga, prašau siuntinėti Naujienas dvi savaites susipažinimui nemokamai be jokių įsipareigojimų.
Pavardė ir vardas .....
Adresas .....

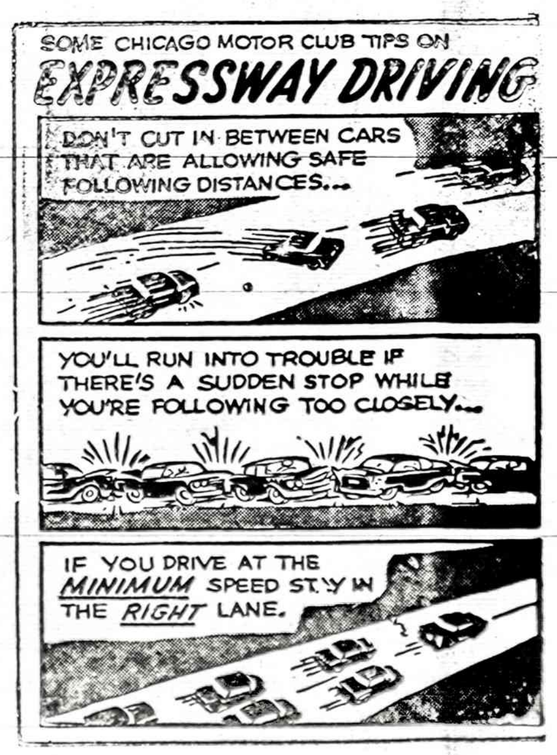

Turime po kelias RETAS KNYGAS

1. Kun. M. Valadkos UŽ LAISVĄ LIETUVĮ
Minkšti viršeliai, 410 psl. $10.00

2. V. Biržiškos SENOVĖS LIETUVIŠKŲ KNYGŲ ISTORIJA, I ir II dalis.
Minkšti viršeliai $10.00

3. A. Ambrosės CHICAGOS LIETUVIŲ ISTORIJA.
Minkšti viršeliai $15.00

4. J. Laukio ORAKULAS. 414 psl.
Minkšti viršeliai $10.00

Čekį reikia išrašyti:

NAUJIENOS, 1739 So. Halsted St.
Chicago, Ill., 60608

Prideti doleri pal' ' 'laidoms.

NAUJIENOS

THE LITHUANIAN DAILY NEWS

Published Daily Except Sunday by The Lithuanian News Pub. Co., Inc.

1739 So. Halsted Street, Chicago, Ill. 60608. Telephone 421-6100

SECOND-CLASS POSTAGE PAID AT CHICAGO, ILLINOIS

As of January 1, 1980
Subscription Rates:

Chicago $45.00 per year, $24.00 per six months, $12.00 per 3 months. In other USA localities $40.00 per year, $22.00 per six months. $12.00 per three months. Canada $45.00 per year; other countries $48.00 per year.

25 cents per copy

Nuo sausio pirmos dienos
Dienraščio kainos:

Chicagoje ir priemiesčiuose:

metams	$45.00
pusei metų	$24.00
trims mėnesiams	$12.00
vienam mėnesiui	$5.00

Kitose JAV vietose:

metams	$40.00
pusei metų	$22.00
trims mėnesiams	$15.00
vienam mėnesiui	$ 4.00

Kanadoje:

metams	$45.00
pusei metų	$24.00
vienam mėnesiui	$ 5.00

Užsieniuose:

metams	$48.00
pusei metų	$26.00

Naujienos eina kasdien, išskiriant sekmadienius. Leidžia Naujienų Bendrovė, 1739 So. Halsted St., Chicago, IL 60608. Telef. 421-6100.

Pinigus reikia siųsti pašto Money Orderiu kartu su užsakymu.

NAUJIENŲ raštinė atdara kasdien, išskyrus sekmadienius, nuo 9 val. ryto iki 5 val. popiet. Šeštadieniais — iki 12 val.

Irano vargai

Irano santykiai su Amerika ir su savo kaimynais būtų seniai pagerėję, jeigu Revoliucinė Islamo taryba turėtų teisę spręsti svarbesnius Irano valstybės reikalus. Paskutinėmis dienomis reikalai aiškėja. Kaip Amerikai, taip ir kitoms valstybėms matosi, kad krašto prezidentas Bani Sadr, tapęs net Revoliucinės Islamo tarybos pirmininku, negali spręsti nė vieno svarbesnio valstybės, ūkio ar karo jėgų klausimo. Iraniečiai, atsikratę šacho, valstybės galią atidavė žmogui, kuris vienas sprendžia visus svarbesnius valstybės reikalus. Ypatingą dėmesį jis kreipia į Irano santykius su Jungtinėmis Amerikos Valstybėmis.

Moderniais ginklais ginkluota studentų grupė, vartodama naujus įstaigų grobimo metodus, nejučiomis įsiveržė į JAV ambasadą Teherane, nuginklavo sargybą ėjusius marinus, įsibrovė į ambasados kambarius, suėmė patarėjus ir tarnautojus ir visus uždarė ambasados rūsyje. Studentų grupė buvo tokia galinga, kad ji tardė visus įtakingesnius ambasados tarnautojus, ruošė jiems bylas, atidarinėjo laiškus, tikrino stalčius, dokumentus ir tardymams nebuvo pabaigos.

Prezidentas Carteris pareikalavo atiduoti suimtuosius ambasados pareigūnus valstybės organams, bet studentai nesutiko to padaryti. Jie atsisakė klausyti krašto prezidento Bani Sadr, užsienio reikalų ministerio Gotbzadės ,pagaliau ir vieningo Revoliucinės tarybos nutarimo. Prezidentas Bani Sadr, vykdydamas vyriausybės nutarimą, pasiuntė militarinės policijos dalinį ir buvo pasiruošęs pavartoti jėgą studentams suimti ir Amerikos piliečiams perimti valstybės žinion. Paskutiniu momentu, jau po vidurnakčio, mula Chomeini pasipriešino Revoliucinės tarybos nutarimui ir įsakė leisti studentams ir toliau daboti suimtus amerikiečius. Jam šovė į galvą, kad tiktai Irano parlamentas, kuris dar pilnai neišrinktas, galutinai nuspręs, ką iraniečiams teks daryti su suimtaisiais. Iki liepos pabaigos niekas negalės nieko daryti, kol Irano parlamentas klausimą išaiškins ir paskelbs sprendimą.

Prezidentas Carteris sutiko su visa eile sąlygų, kurias išdėstė prezidentas Bani Sadr, bet prez. Carteris nesitenkino vien Irano prezidento nurodymais. Prezidentas pajuto, kad mula Chomeini, besipriešindamas vyriausybės nutarimui, tarptautinėms sutartims ir tarptautinio teismo sprendimui, vilkina visą reikalą, neišleidžia suimtų Amerikos pareigūnų ir neatiduoda ambasados amerikiečiams.

Prezidentas pranešė Irano prezidentui, kad JAV nesirengia vartoti karo jėgos prieš Iraną, nors tarptautiniai įstatymai leidžia pavartoti jėgą, kada nerespektuojami Amerikos ambasados pareigūnai. JAV jėgos nevartos, bet jos negali leisti mulai Chomeini negerbti pasirašytų sutarčių, žeminti JAV pareigūnus, be jokio pagrindo juos kaltinti ir niekinti. Matyti, kad prezidentas Carteris pranešė Irano užsienio reikalų ministeriui Gotbzadei, kad jis pritaikys 6 dėsnius dabartinei Irano vyriausybei. Pirmon eilėn prezidentas Carteris sustabdys bet kokią prekybą su Iranu, išskyrus maisto produktus ir vaistus. Kokiomis priemonėmis bus vykdomas šis prezidento Carterio nutarimas, tuo tarpu dar nežinia, bet Irano vyriausybė ir gyventojai labai susirūpino. Prezidentas Bani Sadr ir užsienio reikalų ministeris Gotbzadė tuojau nuvyko pas mulą Chomeini ir pareikalavo leisti vyriausybei paimti savo žinion 53 amerikiečių laikymą (trys yra užs. reikalų ministerijos žinioje ir 50 laiko pagrobę studentai). Kaip užsienio reikalų ministeris, taip ir prezidentas reikalavo spręsti suimtų amerikiečių klausimą. Chomeini išklausė užs. reikalų ministerio poziciją, nieko jam neatsakė, bet liepė amerikiečių klausimo nesvarstyti ir nekelti iki vasaros vidurio, kai susirinks parlamentas ir nutars, ką daryti su suimtais amerikiečiais.

Ką Chomeini pasakė prezidentui Bani Sadr, tuo tarpu dar nežinia. Jis pareiškė, kad suimtų Amerikos piliečių likimą spręs vasarą susirinkęs parlamentas, bet prezidentas Bani Sadr sekmadienį sukvietė Revoliucinę tarybą ir svarstė artėjančias prezidento Carterio ruošiamas sankcijas. Revoliucinė taryba yra nutarusi perleisti suimtus amerikiečius, bet ši savo sprendimą paskelbs tiktai pirmadienio naktį.

Prez. Carteris taip pat imsis priemonių prieš Amerikoje veikiančius gausius Irano konsulato tarnautojus, kurie laisvai šiame krašte varė musulmonišką politiką, aiškindami Koraną siekė įrodyti amerikiečiams JAV daromą skriaudą Iranui. Naujai atvykę Islamo mokytojai į ambasadą pakviestiems užsieniečiams aiškina Amerikos padarytą skriaudą Iranui.

Pačiame Irane suėmė daugelį amerikiečių, pradedant ambasados patarėjais ir konsulais, tuo tarpu Amerikoje Irano studentai laisvai tęsia studijas ir už universitetų ribų pavirto Islamo propagandistais. Iraniečiai bijo, kad prezidentas Carteris uždarys Irano ambasadą, konsulatus ir lieps Islamo propagandą varantiems studentams važiuoti namo. Galimas daiktas, kad Amerikoje gyvenantieji iraniečiai bus suvaryti į koncentracijos stovyklas. Gal jų nelaikys stovyklose, bet lieps važiuoti namo.

Prezidentas Carteris visą laiką yra užimtas. Jis jau tarėsi su Izraelio premjeru, o antradienį jis planuoja David stovykloje pradėti su Egipto prezidentu dviejų dienų pasitarimus įvairiais reikalais.

Pirmadienio rytą Irano užsienio reikalų ministeris Gotbzadė paskelbė, kad Revoliucinė Islamo taryba išsprendė suimtų amerikiečių atidavimą Irano vyriausybės priežiūron, bet ji savo nutarimo dar neskelbsianti. Ji tai padarysianti tiktai pirmadienio naktį ar antradienį, kai vyriausybei bus žinomi visi šeši prezidento Carterio paskelbti dėsniai.

Irano prezidentas Bani Sadr, pajutęs mulos Chomeini daromą žalą visam kraštui, turės imtis priemonių apsisaugoti ne tik nuo rusų, bet ir nuo rusų bendradarbių.

VL. BAKŪNAS

PASTABOS IŠ TOLO

V. Sidzikausko diplomatijos paraštės pakraštyje

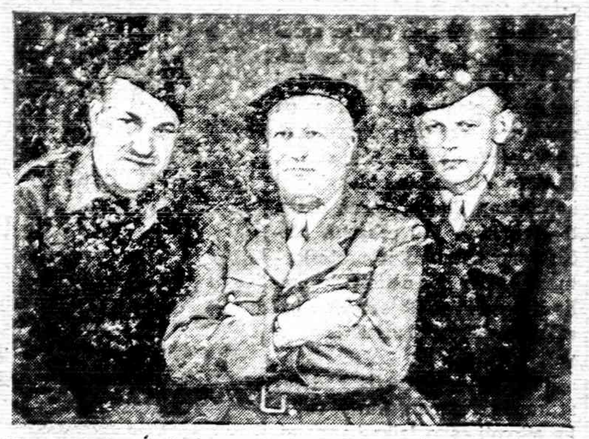

Nuotraukoje (iš kairės į dešinę): jūrų kap. Z. Domeika, pulk. P. Dennis ir Vl. Bakūnas. (1946 m.)

Niekada man nepatiko žodis "paraštė", kuris tiksliai nebuvo aptartas mūsų spaudoje, net L. Enciklopedijoje — kur jo visai nėra. Bet okupuotoje Lietuvoje išleistame (1972 m.) "Dabartinės Lietuvių Kalbos Žodyne" ta kalbinė sąvoka nusakyta labai aiškiai ir (turbūt) teisingai: "paraštė — paliktas neprirašytas teksto pakraštys". Tas žodis "paraštė" labai tinka V. Sidzikausko, diplomato-politiko, atsiminimams, kurie, jam mirus, buvo išspausdinti "Dirvoje", eję virš dviejų metų, kas savaitę, to laikraščio savaitinėse laidose, antrašte "Diplomatijos paraštėje". V. Sidzikauskas apraše savo diplomatinę ir politinę veiklą, taip jau smulkiai iškeldamas savo nuopelnus, kad rodos nieko nebūtų galima iš tos paraštės nei atimti nei pridėti. Bet vis dėlto liko tos jo paraštės pakraštys, kuriame (gaila, kad reikia daryti prierašus jau po autoriaus mirties) liko vietos pastaboms, kurias gali ir privalo padaryti net ir ne diplomatai ar politikai. Vienu tokių esu aš ir dėlto jo paraštei užsibaigus — darau porą pastabų iš mano susitikimų su juo patirties tikslu, kai kur papildyti jo paraštę ten — kur jis rašo apie tai ko nežino ir savinasi nuopelnus kurie jam nepriklauso. Tai darydamas — visiškai neturiu tikslo menkinti jo diplomatinius ar politinius nuopelnus — kurių aš neliečiu — apie tai ateityje pasisakys kiti kompetentingi asmenys — buvę diplomatai ar politikai. Jeigu.

1978 metų pabaigoje (lapkričio mėn), rodos per keturis "Naujienų" nr., savo pastabose "Nevisai tiksli V. Sidzikausko diplomatijos paraštė", paliečiau V. Sidzikausko teigimus ryšium su tariamai jo nuopelnais, besirūpinant lietuvių pabėgėlių iškeldinimu iš amerikiečių užimtos, o rusams perleidžiamos Vokietijos prov. Tueringijos. Kad jo "rūpestis" tais pabėgėliais, apie ką jis rašo savo paraštėje, buvo tuščias žodis — patyriau asmeniškai, kai atėjo laikas skubiai iš Tueringijos bėgti, kad nepatekus rusams. Jokio įspėjimo, jokių V. Sidzikausko tariamai darytų žygių, amerikiečių Armijos štabuose, atgarsių nei girdėjau nei patyriau, kai man pačiam reikėjo deretis su amerikiečių kariniais komendantais, kad kuoskubiausiai galėtume tie keli šimtai lietuvių pabėgti iš Tueringijos, kad nepatektume į sovietinį ešeloną — riedantį Rytų (tikriausiai ir Sibiro) link. Tai ką tada, 1978 m., rašiau apėmė tik tą Tueringijos vietovę, kur aš buvau apsistojęs ir ten išrinktas pabėgėlių komiteto pirmininku. Tai buvo Saalfeldo miestas ir net keli kaimyniniai apskrėčiai, kuriuose gyveno lietuviai pabėgėliai. Ne V. Sidzikausko "žygiai" bet mano pastangos išrūpino jų išvežimą toliau į Vakarus, apie ką V. Sidzikauskas nei žinojo, nei girdėjo, nes jau daug vėliau su juo besikalbant Bavarijoje — niekada jis lietuvių iš Tueringijos išvežimo klausimo nepalietė — gerai žinodamas, kad esu paprukęs iš Tueringijos.

Dabar vėl grįžtu į Tueringiją ir štai dėlko. Dėl tų mano pastabų (1978 m.) apie V. Sidzikausko "nuopelnus" Tueringijos lietuvių išvežimo reikalu, man, asmenišku laišku, atsiliepė buv. Lietuvos Prezidento sūnus Liūtas Grinius, kuris trumpai nusako tos garbingos šeimos (ir kitų) vargus bebėgant nuo rusų iš Tueringijos (bet jau iš kitos vietos), irgi be jokio įspėjimo, paramos ar pagalbos iš V. Sidzikausko (Wuerzburgo) pusės. Su L. Griniaus sutikimu, cituoju čia dalį jo laiško: nuo bene 1945 vasario 5 mūsų šeima apsigyveno Bauerbacho kaimelyje, esančiame netoli Meiningeno, Tueringijos pietinia me pakraštyje. Apylinkėje, šalia mūsų (dr. K. Griniaus, Kristinos Grinienės, Liūto Griniaus) gal 6-7 km atstume gyveno dar p. Birontienė (plk. A. Bironto žmona), kaunietė p. Noskova-Kašerininovienė—po karo greit galėjusi pasiekti savo vyrą Paryžiuje, adv. A. Ošlapo šeima iš 4 asmenų, adv. L. Šmulkščio šeima, taip pat iš 4 asmenų. Pačiame Meiningene gyveno lietuvis, tarnautojas Wehrmachte, ponia Narakienė ir Vladas Ivanauskas — vok. okupacijos metais buvęs Valst. teatro direktorium. Rodos 1945 Velykų Didįjį Ketvirtadienį ar Penktadienį Bauerbachą užėmė amerikiečiai. Po gal 3 ar 4 savaičių p. p. Šmulkščiai ir Ošlapai patyrė, kad Tueringija bus atiduota rusams. Su jų pagalba visi kaimuose gyvenantieji šios apylinkės lietuviai suorganizavo sunkvežimį, kuris mus nuvežė iki Bad Kisingeno. Jokios žinios ir jokios pagalbos iš besiorganizuojančio VLIKo ar kitų liet. užuomazgų mes negavome ir apie tokias pastangas man neteko girdėti iki šio laiko (pabraukimas mano. V. B.). Jokie komentarai čia nereikalingi, nebent tik priminti, kad V. Sidzikauskas savo paraštėje drįso pasigirti, kad jis padaręs žygius, kad lietuviai tremtiniai būtų amerikiečių kariuomenės sunkvežimiais iš Sovietams užleidžiamų sričių perkelti į Vakarų Vokietiją. Tas pažadas, rašo V. Sidzikauskas, "... jei ir ne visu 100% buvo įvykdytas". Tikrai gaila, kad V. Sidzikausko paraštė dienos šviesą išvydo jam mirus. Būtų labai įdomu, ką jis būtų dabar pasakęs, kaip pateisinęs tokius "nuopelnus", kurių, Tueringijos lietuvių išvežimo atveju, neturėjo.

Tų kitų Tueringijos lietuvių tragiškai padėčiai pavaizduoti, paduodu čia trumpą J. Šalnos aprašymo ("Sėja" 1960 m. Nr. 3) ištrauką, nusakančią kryžiaus kelius ne kokio eilinio lietuvio pabėgėlio, besistengusio pasprukti iš Tueringijos, bet buv. Lietuvos prezidento dr. K. Griniaus ir jo šeimos, kuri net pačiame Wuerzburge, kur lietuviškai "valdžiai" jau vadovavo V. Sidzikauskas, susilaukė "cold shoulder".

(Bus daugiau)

— Du Chicagos ugniagesiai, streiko metu sukėlę gaisrus, patraukti teisman.

— Tito dar gyvas, bet jugoslavai valdosi be jo.

—Aukso uncija kainuoja $488.

JUERGEN PETSCHULL

Oro balionu iš komunistų "rojaus" į laisvę

Lietuvių kalbon išvertė Juozas Žemaitis

(Tęsinys)

NEPAVYKĘS PIRMASIS BALIONU SKRIDIMAS

Dabar jų, beveik užbaigtas statyti balionas, turėjo visas vaivorykštės spalvas. Pripūtus jį oru, jo aukštis turėjo būti 82 pėdos, o skersmuo — 64 pėdos. Jo apimtis atitiktų devynių aukštų namui! Šios į laisvę ištrūkti dvi pasiryžusios šeimos (8 asmenys) sukūrė tokį įkaitinamo oro balioną, kurio dydis sumušė visų ligi tol Europoje balionų dydžio rekordus.

Tuo laiku Peter Strelzyk sukonstruktavo saugų orui kaitinti įrengimą ir paruošė tinkamą platformą, kurią aplinkui aptvėrė saugumo atramą: Grindys, kurios turėjo išlaikyti aštuonių bėglių svorį, buvo išgrįstos .03 inčo storumo metalinėmis lakštais. Petra Wetzel, pamačiusi šiais, jos manymu, tik lengvą svorį pajėgiančias išlaikyti grindis, suabejojo jų atsparumu ir sušuko:

Tos grindys mus neišlaikys ir mes visi kartu išdribsime žemėn, vos balionui pasikėlus!

Grindų patvarumui užtikrinti, prie priekabos pakraščio, Peter padarė paaikštinimą ir leido į ją įeiti keturiems suaugusiems ir 15 metų Strelzyk sūnui Frank. Po to, liepė visiems kartu šokti į viršų ir visu svoriu kristi ant grindų žemyn. Grindys šiek tiek virpėjo, bet tokį eksperimentą pilnai atlaikė. Šiuo paskutiniu testu, pagaliau balionas išlaikė paskutinį egzaminą oran pakilti.

ANTRAS NAKTIES SKRIDIMAS

Penktadienį, rugsėjo mėnesio 15 dieną, ankstyvame popietį, visuose aplinkiniuose miškuose, perkūnas taip įnyko siusti,kad,rodos,žemė pradėjo maišytis su dangumi. Vėliau debesys ėmė lyg tai retėti.

Prasidėjus nakčiai, oras gerokai atšalo, o danguje sužibo milijonai žvaigždučių. Jų tarpe plūduriavo išblyškęs mėnulis. Vidutinio stiprumo vėjas pūtė Vakarų Vokietijos link. Ir ši naktis atrodė ta, kuri turėjo nulemti laisvės trokštančių likimą.

Visai prieš vidurnaktį abi šeimos paliko Poessneck miestelį ir, susikrovę į mašiną savo daugybės naktų nemigo ir rūpesčio gaminį, pasileido į Tueringijos miškus, kur greit susirado tinkamą ir saugią vietovę, iš kurios turėjo prasidėti mirtinai rizikinga kelionė į laisvę. Tuščias balionas, kuris gulėdamas ant žolės atrodė kaip nudvėsęs dinozauras, palengva, panaudojant galingą oro pompą, buvo prisotintas šaltu oru. Tada, Guenter, Doris ir Frank Strelzyk laikant jį už sprando, Peter paleido į darbą liepsnasvaidį. Panaudojant oro pompą, 50 pėlų ilgio oranžinės spalvos liepsnos liežuvis buvo nukreiptas tiesiai į balioną, apsvilindamas net Peter plaukus.

Petra Wetzel ir trys maži vaikai, stovėdami miško aikštelės pakraštyje, susirūpinę ir baimindamiesi stebėjo kaip jų balionas buvo ruošiamas kelionėn į laisvę ar į mirtį. Po 15 paskutinės ruošos minučių, jų balionas pajudėjo į viršų. Virvės, tarp baliono gerklės ir priekabos, išsitempė. Guenter įžiebė degiklį, kuris buvo įtaisytas keturių propane (specialaus degamo skysčio) stovinčių butelių tarpe. Peter paleido 15 sekundžių į darbą liepnosvaidį. Pasirodė, kad dvigubos liepsnos kaitinimas buvo perstiprus, ir balionas staigiai pašoko į erdvę.

— Visi skubiai į priekabą, — sušuko Peter. — Mes jau kylame!

Visi keturi, stovėję aikštelės pakraštyje, smuko į priekabos vidų. Stipriam vėjui pūstelėjus ir balionui pavojingai susiūbavus, liepsna grybštelėjo jo sprando paviršių ir jo paviršiaus medžiaga pradėjo degti. Toks netikėtas įvykis pasidarė labai pavojingas.

Tiek Guenter ,tiek ir Peter šį pavojų gana greit suprato, nes, rinkdami žinias apie balionų statybą, panašių atsitikimų jie jau buvo prisiskaitę. Tokiu atveju baliono viduje esantis oras taip įkaista, kad susidaręs jo viduje labai didelis spaudimas balioną gali labai staigiai išmesti bent keletą šimtų pėdų aukštyn. Pradegus baliono paviršiui, jo priekaba su visais keleiviais gali nukristi žemėn, kaip išmestas į aukštį akmuo. Mirtis visiems būtų staigi.

Guenter tuoj pat panaudojo ugnies gesintuvą. Ugnis buvo uždusinta. Nieko nelaukdami, abu griebėsi už peilių ir nupiovė dvi virves, kuriomis baliono priekaba buvo pritvirtinta prie žemės. Trečiasis į žemę įkaltas virvės pritvirtinimui mietas šovė į viršų, sužeisdamas Frank ir dvejų metų Andreas Wetzel. Tuo momentu Guenteris nupiovė paskutinę virvę. Platforma pati išsitiesino ir degančio propane liepsnos kilo tiesiai į jų paskirtį, raudona šviesa nušviesdamos visų bėglių veidus. 1650 svarų svorio balionas pasileido į padanges. Platformoje užviešpatavo tokia tyla, kad buvo girdėti vien tik propane gazo degančių liepsnų plazdėjimas.

(Bus daugiau)

PATS SKAITYK IR KITUS PARAGINK SKAITYTI DIENRAŠTĮ "NAUJIENOS"

SVENTO RASTO PAMOKYMAI IR PAAIŠKINIMAI

KIEKVIENĄ DIENĄ BŪTINI KRIKŠČIONIUI

NUODEMIŲ ATLEIDIMAS

Apie nuodėmių atleidimą yra įvairių nuomonių. Todėl klausimas, kas gali atleisti nuodėmes? Žiūrėkime ką apie tai sako Šventasis Raštas. Parašyta, kad nuodėmių atleidėjas yra Dievas, mūsų dangiškasis Tėvas. Psalme 103:2, 3 skaitome: "Garbink Viešpatį, kuris atleidžia visą tavo nusidėjimą". Psalme 130:3, 4: "Jei tu, Viešpatie, palaikysi nuodėmes, kas išsilaikys? Juk pas tave yra atleidimas, kad tavęs bijotų". Maldoje mes prašome: "Atleisk mums mūsų kaltes, kaip mes atleidžiame savo kaltininkams" (Mato 6:12). "Jei išpažįstame (tam, prieš ką nusidėjome) savo nuodėmes, Jis (Dievas) yra ištikimas ir teisingas, kad mums atleistų mūsų nuodėmes ir apvalytų nuo kiekvienos neteisybės" (1 Jono 1:9). Šv. Raštas aiškiai sako, kad nuodėmes turime išpažinti tam, prieš ką mes nusidėjom, ir prašyti, kad atleistų mums mūsų nusidėjimą. Jei nusidėjome prieš Dievą, tai Dievui išpažinkime, jei prieš brolį, tai broliui.

ŠV. RASTO TYRINĖTOJAI
J. Muzikant, 195 Van Pelt Avenue, Staten Island, N. Y. 10303

DR. K. G. BALUKAS
AKUŠERIJA IR MOTERŲ LIGOS
GINEKOLOGINĖ CHIRURGIJA
6449 So. Pulaski Rd. (Crawford Medical Building) Tel. LU 5-6446
Priima ligonius pagal susitarimą.
Jei neatsiliepia, skambinti 374-8004

DR. PAUL V. DARGIS
GYDYTOJAS IR CHIRURGAS
Westchester Community klinikos
Medicinos direktorius
1938 S. Manheim Rd., Westchester, Il.
VALANDOS: 3—9 darbo dienomis ir kas antrą šeštadienį 8—3 val.
Tel.: 562-2727 arba 562-2728

TEL. — BE 3-5893
DR. A. B. GLEVECKAS
GYDYTOJAS IR CHIRURGAS
SPECIALYBĖ AKIŲ LIGOS
3907 West 103rd Street
Valandos pagal susitarimą.

DR. FRANK PLECKAS
OPTOMETRISTAS
KALBA LIETUVIŠKAI
2618 W. 71 St. Tel. 737-5149
Tikrina akis. Pritaiko akinius ir "contact lenses"
Val. arba susitarimą. Uždaryta treč.

DR. LEONAS SEIBUTIS
INKSTŲ, PŪSLĖS IR PROSTATOS CHIRURGIJA
2656 WEST 63rd STREET
Val. antrad. 1—4 popiet, ketvirtd. 5—7 val. vak.
Ofiso telef.: 776-8880
Rezidencijos telef.: 448-5545

DR. VYT. TAURAS
GYDYTOJAS IR CHIRURGAS
Šeimos praktika, spec. MOTERŲ ligos
Ofisas 2652 WEST 59th STREET
Tel. PR 8-1223
OFISO VAL.: pirm., antrad., trečiad. ir penkt. 2-4 ir 6-8 val. vak. Šeštadieniais 2-4 val. popiet ir kitu laiku pagal susitarimą.

P. ŠILEIKIS, O. P.
ORTHOPEDAS-PROTEZISTAS
Aparatai - Protezai. Med. bandažai. Speciali pagalba kojoms (Arch Supports) ir t. t.
val.: 9—4 ir 6—8. Šeštadieniais 9—2
2650 West 63rd St., Chicago, Ill. 60629
Telef.: PRospect 6-5084

FLORIDA

DR. C. K. BOBELIS
Prostatos, inkstų ir šlapumo takų chirurgija.
5025 CENTRAL AVE.
St. Petersburg, Fla. 33710
Tel. (813) 321-4200

PERKRAUSTYMAI
MOVING
Leidimai — Pilna apdrauda
ŽEMA KAINA
R. ŠERĖNAS
Tel. WA 5-9063

MOVING
Apdraustas perkraustymas iš įvairių atstumų.
ANTANAS VILIMAS
Tel. 376-1882 arba 376-5994

Dalia Kolbaitė — Gamtovaizdis

Michelsonas apie Braze-Brazevičių

"Jis buvo Amerikos lietuvių knygnešys"

Stasys Michelsonas, senas Amerikos lietuvių knygnešio Kazio Braze-Brazevičiaus draugas, jo mirimo proga pateikia Keleivy didelę saują įdomių ir retų atsiminimų apie šį ką tik su gyvaisiais atsiskyrusį pažangų Amerikos lietuvį veikėją:

Praeitą savaitę buvo pranešta, kad Floridoje mirė Kazys Braze-Brazevičius, buvęs ilgametis mūsų laikraščio korespondentas ir platintojas. Aš velionį gerai pažinojau, todėl noriu apie jį pakalbėti kiek plačiau.

Aš laikau jį buvusiu Amerikos lietuvių knygnešiu, nes jis platindavo ne tiktai laikraščius, bet ir knygas. Jis veikė tais laikais, kada mūsiškiai kunigai drausdavo žmonėms skaityti spausdintą žodį, todėl platinti laikraščius bei knygas buvo ne tiktai sunku, bet ir pavojinga, kad negautum mušti.

Štai kaip Braze-Brazevičius pasakojo apie vieną atsitikimą platinant literatūrą Waukegano apylinkėje, Ilinojaus valstijoje:

"Aš ir drg. A Šatas — jis sako — buvome geri socialistai ir abudu ėjome iš namo į namą — aš išrašinėdamas 'Kovą', 'Keleivį', 'Lietuvą' (vėliau ir 'Naujienas), o jis pardavinėdamas knygas. Man malonu tuos laikus prisiminti. 'Keleivį' aš išrašinėjau per tris ar daugiau metų neimdamas jokio 'komišino', vien tik pašto išlaidas atskaitydamas. Ir man tas darbas sekėsi Atsimenu kaip šiandien: pasiūliau vienai moterėlei 'Keleivį' užsirašyti; o ji kad šoks prieš mane: 'Ar tu nori, tu, bedievi, kad aš tau šluotą paimčiau?'

"Maniau, kad jau bus velnias. Bet staiga ji man sako: 'Ot, jeigu turi Maikį su Tėvu, tai užrašyk man.' Ir aš tuojau užrašiau jai Maikį su Tėvu, reiškia, tą patį 'Keleivį'.

"Įsidrąsinęs aš jau pradėjau siūlyti jai ir laisvamanių 'Kardą', o mano draugas Šatas pakišo jai knygą 'Socialistai ir Kunigai'. Ji dirstelėjo ir papurtė galvą: 'Na, tokių man nerodyk...' Pažiūrėjo dar sykį: 'A — sako — čia ir kunigai. Na, šepinigus!'

"Kenoshoje viena merginą (dabar turtingo biznieriaus žmona) nusipirko įvairių knygelių, ris manydama, kad čia pliekiami socialistai, o iš tikrųjų socialistai pliekė kunigus. Taip mes platinome knygas ir laikraščius", baigė Braze-Braznevičius.

Vieni katalikai bijodavo imti socialistų literatūrą į rankas, nes kunigai drausdavo, o kiti kaip tik dėl to jos ieškojo, nes norėjo žinoti, ką tie socialistai rašė. Tokie smalsuoliai skaitydavo Keleivį pasislėpdami, ir jis eidavo iš rankų į rankas, kol suplyšdavo. Kiek atsimenu, vienas tik Brazevičius išplatino jo apie 1.000, t. y. tiek nauju skaitytojų gavo. Keleivis buvo plačiausiai skaitomas lietuvių laikraštis Amerikoje.

Braze-Brazevičius tada gyveno Kenoshos mieste, Wisconsino valstijoj. Knygnešystė, apsivietos platinimas, buvo jo idėjinis darbas, o pragyvenimą jis užsidirbdavo iš batsiuvystės. Šito amato jis išmokęs Peterburge. Tenai jis susipažino su lietuviais inteligentais ir pasidarė socialistas. Buvo labai mandagus, draugiškas ir inteligentiškas vyras.

Iš Kenoshos jis persikėlė su šeima į Floridos didmiestį Miami, įsigijo nuosavą namelį ir kurį laiką vis dar versdavosi savo amatu. Vėliau išėjo į pensiją, bet vis dar dalyvaudavo vietos lietuvių organizaciniame gyvenime, buvo oficialiu Piliečių Klubo korespondentu ir beveik kas savaitę pranešdavo Keleivy, ką Miami lietuviai veikė arba ruošėsi veikti.

Vėlesniais laikais jis savo namelį Miami mieste pardavė ir su žmona Jule persikėlė į mažesnį ramesnį žustis miestelį, kur gyvena jų dvi ištekėjusios dukterys. Jos tenai verčiasi orančių auginimu. Be dukterų, Brazevičiai turėjo dar trejetą sūnų: vienas yra medicinos daktaras, antras jūrininkas, o trečias žuvo nelaimėje. Pastarasis buvo pakeitęs savo pavardę į Trumaną, pasistatęs laivą ir kartu su jauna žmona ir sūnelu plaukiojo vandenynais, tyrinėdamas mažiau žinomas salas, ir rašinėjo savo įspūdžius žurnalams.

Senelis Brazevičius labai mėgdavo spaudą. Jis visą savo gyvenimą rinko įdomesnes laikraščių ir žurnalų iškarpas, krovė archyvą ir gėrėjosi juo. Tačiau matydamas, kad jo gyvenimo saulutė jau pradeda leistis į vakarus, jis neseniai tą archyvą prisiuntė man.

Abu Brazevičiai paskutiniuoju metu labai negalavo (žmona pusiau paralyžuota), todėl gyveno slaugymo namuose. Pats Brazevičius pagaliau susirgo influenca, o vėliau gavo plaučių uždegimą, kuris ir nutraukė jo gyvybę.

Mirė kovo 23 dieną, pabaigęs jau 90 metų amžiaus.

Paties Brazevičiaus noru jo palaikai buvo sudeginti krematoriume, ir pelenai išbarstyti vandenyne.

S. Michelsonas
Iš Keleivio

— **Teisininkas Petras Stravinskas**, žurnalistas ir Cricagos Lietuvių Spaudos klubo steigėjas, praeitą ketvirtadienį gavo širdies priepuolį ir išvežtas į Šv. Kryžiaus ligoninę, į širdininkų skyrių. Jis laikomas atidžios priežiūros skyriuje, lankyti gali tik artimieji šeimos nariai. Pirmadienį iš Clevelando atvažiavo brolis.

Juozo Šmotelio

ATSIMINIMŲ SKIRSNELIAI

Graži, lengvai skaitoma ir įdomi 250 puslapių knyga, sukrauta autoriaus troboje.

Čikagos ir apylinkės lietuviai, skirsnelių mėgėjai, prašomi atvykti ir knygą pasiimti. Kitur gyvenantieji prašomi užsisakyti paštu.

Autoriaus adresas:
7114 S. Campbell Ave.
Chicago, IL 60629
Knygos kaina — 5 doleriai.

SUSIRINKIMŲ PRANEŠIMAI

★

Našlių, Našliukių ir Pavienių klubas balandžio mėn. 11 d. 6 val. vak. turės narių susirinkimą Vyčių salėje, 2455 W. 47th St. Visi nariai kviečiami gausiai dalyvauti aptarimui svarbių klubo einamųjų reikalų. Po susirinkimo — vaišės. V. Cinka, rašt.

Overnight Wonder: Pill for Constipation

Never too sudden, never too slow — this remarkable little pill stimulates your system's own natural rhythm. Gently, comfortably, overnight. In the morning, you're right back on schedule. Smoothly, comfortably, every time. That's why they call Ex-Lax pills the overnight wonder. That's right. Ex-Lax *pills!* For occasional use. Take as directed. EX-LAX

The New-Way Apple Pie

Here's real, homemade apple pie made a new way that's light, refreshing and chills in the refrigerator in about 2 hours. Thanks to a handy container of thawed Birds Eye Cool Whip non-dairy whipped topping, the pie filling is a fluffy mixture of spices, chopped apple and pecans, and tart complement of lemon flavor gelatin. To make life easier, use a packaged crumb crust and eliminate *all* baking for this luscious pie.

Amber Apple Pie

- 1 package (3 oz.) lemon flavor gelatin
- 2 tablespoons sugar
- 2/3 cup boiling water
- 1/4 teaspoon cinnamon
- 1/8 teaspoon nutmeg
- 2 cups ice cubes
- 1 container (8 oz.) frozen whipped topping, thawed
- 1-1/2 cups coarsely chopped peeled apples (about 2 medium)
- 1/2 cup chopped pecans
- 1 baked 9-inch graham cracker crumb crust, cooled

Dissolve gelatin and sugar completely in boiling water, stirring 3 minutes. Add spices and ice cubes and stir constantly until gelatin is thickened, about 2 to 3 minutes. Remove any unmelted ice. Using wire whip, blend in whipped topping; then whip until smooth. Fold in apples and nuts. Chill, if necessary, until mixture will mound. Spoon into pie crust. Chill 2 hours. Garnish with additional apple slices, if desired.

Note: Dip apple slices in lemon juice to prevent darkening.

A. † A.

BERNICE PETROKAS

(Pagal tėvus Misewicz)

Gyveno Palos Heights, Illinois.

Mirė 1980 m. balandžio 5 d., sulaukusi 85 metų amžiaus. Gimusi Lietuvoje. Amerikoje išgyveno 70 metų.

Paliko nuliūdę: sūnėnai ir dukterėčios — Edward Macy, Ann Mikalunas, Bruno Kolicius, Frank Kole ir kiti giminės, draugai bei pažįstami.

Kūnas pašarvotas Lack & Sons Funeral Home, 11028 Southwest Hwy., Palos Hills, Ill.

Antradienį, balandžio 8 d., 9:15 val. ryto, bus lydima iš koplyčios į St. Alexander parapijos bažnyčią, o po gedulingų pamaldų bus laidojama Šv. Kazimiero Liet. kapinėse.

Visi a.a. Bernice Petrokas giminės, draugai ir pažįstami nuoširdžiai kviečiami dalyvauti laidotuvėse ir suteikti jai paskutinį patarnavimą ir atsisveikinimą.

Nuliūdę lieka: Sūnėnai ir dukterėčia.

Laidotuvių direktorius Steponas C. Lack ir Sūnūs.
Tel. 974-1410.

Mažeika & Evans
Laidotuvių Direktoriai
6845 SOUTH WESTERN AVE.
Tel. 737-8600-01
9837 SOUTH KEDZIE AVE.
Tel. 422-2000

EUDEIKIS
GAIDAS -- DAIMID
SENIAUSIA IR DIDŽIAUSIA LAIDOJIMO ĮSTAIGA
4605-07 SO. HERMITAGE AVENUE
Tel. 927-1741 — 1742
4330-34 SO. CALIFORNIA AVENUE
Telefonas 523-0440
MODERNIŠKOS AIR-CONDITIONED KOPLYČIOS

PETKUS
TĖVAS IR SŪNUS
MARQUETTE FUNERAL HOME
2533 W. 71st Street
1410 So. 50th Ave., Cicero
Telef. 476-2345
TRYS MODERNIŠKOS KOPLYČIOS
AIKŠTĖS AUTOMOBILIAMS PASTATYTI

NARIAI:
Chicagos
Lietuvių
Laidotuvių
Direktorių
Asociacijos

AMBULANSO PATARNAVIMAS
★
TURIME KOPLYČIAS VISOSE MIESTO DALYSE.

PHILLIPS - LABANAUSKAS
3307 So. LITUANICA AVE. Tel.: YArds 7-3401

BUTKUS - VASAITIS
1446 So. 50th Ave., Cicero, Ill. Tel.: OLympic 2-1002

PETRAS BIELIŪNAS
4348 So. CALIFORNIA AVE. Tel.: LAfayette 3-3572

GEORGE F. RUDMINAS
3319 So. LITUANICA AVE. Tel.: YArds 7-1138 - 1139

STEPONAS C. LACK IR SŪNŪS
(LACKAWICZ)
2424 WEST 69th STREET REpublic 7-1213
2314 WEST 23rd PLACE VIrginia 7-6672
11028 SOUTHWEST HIGHWAY, Palos Hills, Ill. 974-4410

P. J. RIDIKAS
3354 So. HALSTED STREET Tel. YArds 7-1911

SOPHIE BARCUS
RADIJO ŠEIMOS VALANDOS
Visos programos iš WOPA.
1490 kil. A. M.
Lietuvių kalba: kasdien nuo pirmadienio iki penktadienio 4:00 4:30 val. vak. Šeštadieniais ir sekmadieniais nuo 8:30 iki 9:30 val. ryto.
Vedėja Aldona Daukus
Telefonas HEmlock 4-2412
7159 So. MAPLEWOOD AVE.
CHICAGO, ILL. 60629

Powerful anti-itch drug you can buy without an Rx!
Stop itching fast of external vaginal, rectal, and other skin conditions. Doctors find even severe itching can be treated with a special drug. You can now get this anti-itch drug ingredient with no prescription in BICOZENE®. Use only as directed. The medically proven creme for itching. © BICOZENE

Marquette Parko Lietuvių Namų Savininkų draugijos susirinkimas

1980 m. kovo 21 d. 7:30 val. pirm. J. Bacevičius pradėjo susirinkimą. Perskaitė Sandaroje paskelbtą straipsnį dėl susilaikymo važiuoti į okup. Lietuvoje rengiamas šventes — minėjimus ir Maskvoje ruošiamą olimpiadą. Mūsų politiniai veiksniai kiek anksčiau prašė susilaikyti nuo ekskursijų į okup. Lietuvą.

Ang. Kateliené perskaitė vasario 15 d. visuotinio susirinkimo protokolą, kuris priimtas be pataisų. Mat, sekretorė viską užrašo. Žinoma, tai reikalauja daug darbo, bet todėl visi jos protokolai užgirtini.

Buvo nutarta pasiųsti raštą, palaikantį prez. Carterio nutarimą nevažiuoti į Maskvos olimpiadą. Gauta padėka iš prezidentūros. Ją perskaitė.

Paminėjo, kaip majorė Jane Byrne, klebonas A. Zakarauskas, sen. Frank Savickas, aldermanas Frank J. Brady ir kiti politikieriai dalyvavo iškilmėse, kuriose 69-oji gatvė buvo pavadinta nauju vardu — Lithuanian Plaza Court. Vietoj kelių tūkstančių, dalyvavo tik apie pora šimtų. Be to, Naujienos kvietė tik demokratus dalyvauti iškilmėse.

Miesto taryba ketino vasario mėnesį 71-os gatvės autobusą paleisti kursuoti ligi Pulaski Ave. Pažado netesėjo.

J. Sšeivys pakartotinai atkreipė dėmesį dėl budrumo vaikščiojant Marquette Parko gatvėmis. Davė porą pavyzdžių.

8-ojo distrikto policijos vadas Kasey periodiškai šaukia pasitarimus su šio rajono ryšininkais. Po skirtingų nuomonių pagaliau ir toliau prašė kontaktuotis su policija. Tuo reikalu po pirm. J. Bacevičiaus pranešimo kalbėjo ir P. Ankus. Jis įgaliotas ir toliau dalyvauti ryšininkų pasitarimuose su policija. Kelešius, p. Simokaitienė ir kiti kėlė klausimus ryšium su užpuldinėjimais ir vaikų gaujomis.

Baigus susirinkimą, W. Rask ir p-lė Mileriūtė rodė spalvotas skaidres iš Tailando, Indijos, Afganistano ir Irano. Bemaž visi buvome sužavėti šiąja antrąja programos dalimi ir komentarais. Visi plojome ir dėkojome už parodytą tenykščių žmonių gyvenimą, jų kultūrą, maldyklas ir kitokius kasdieninio gyvenimo reiškinius. Skaidrės darytos prieš ketverius metus.

Programai pasibaigus, buvome pavaišinti kavute ir pyragaičiais.

Skirstėmės apie 10 val. vakaro su pakelta nuotaika ir dėkingumu valdybai ir programos išpildytojams.

Susirinkime dalyvavo apie 150 narių.

Pirm. J. Bacevičius pakartotinai ragino turinčius studentų kreiptis į Prekybos Rūmus stipendijų gavimo reikalu. Be to, pasirašyti peticiją, kad centrinėse įstaigose būtų tarnautojas, mokąs lietuvių kalbą.

W. Rask pranešė apie rengiamas ekskursijas į Europą ir kitus kraštus.

Buvo nemokama loterija. Laimėjo vienas narys, kurio pavardės nesuskubau užsirašyti.

Nei mirusių, nei naujų narių nebuvo.

Beje, pirm. J. Bacevičius priminė, kad vandens bylų mažinimo reikalu tarpininkaus nemokamai, jeigu patieks užpildytas blankas.

A. Baukus

Gamtos stebuklas (Foto O. Andrews, Calif.)

CICERO APYLINKĖJE

Š. m. kovo mėn. 30 d. Cicero apylinkės LB(R) valdyba turėjo savo pirmą posėdį po visuotinio narių susirinkimo. Posėdis įvyko ponų Dumčių patalpose ir jame dalyvavo visi valdybos nariai, įskaitant ir naujai išrinktąjį Antaną Dumčių.

Pirm. St. Pranckevičiui atidarius posėdį, minutės susikaupimui buvo pagerbti mirę bendruomenės nariai. Čia man teko pirmą kartą išgirsti liūdną žinią, kad išvykęs į Argentiną staigiai mirė aktyvus mūsų b-nės narys Kvirinas Runimas. Ši skaudi žinia giliai paveikė visus valdybos narius. Apie tai jau Naujienose buvo rašyta ir čia nebekartosiu visų aplinkybių.

Šį kartą posėdyje buvo daugiau paliesta būsimo jaunimo kultūrinės popietės reikalai. Kaip jau anksčiau buvo skelbta, šis parengimas įvyks balandžio men. 20 d. Jau yra surinktas gausus būrelis jaunimo, kuris pasirodys su savo geriausiais dalykėliais. Yra susisiekiama vis naujais jaunuoliais ir tikimasi dar daugiau jų pritraukti. Sofijos Palionienės vadovaujamas šokių "Ratelis" irgi yra numatęs dalyvauti. Atrodo, kad programa bus įdomi ir turtinga. Kaip visada, bus surengta ir loterija. Valdyba būtų labai dėkinga jei atsirastų žmonių, kurie paaukotų loterijai fantų. Fantus galima įteikti p. L. Dubauskienei, Ant. Dumčiui ir kitiems valdybos nariams.

Ta pačia proga jau buvo paliest ir Tautos šventės minėjimo reikalai. Nors tai įvyks tik rugsėjo mėn. 14 d., bet jau pasirūpinta paskaitininku, programos sudarymu ir kitais reikalais. Apie šį minėjimą bus dar parašyta vėliau.

Valdyba svarstė ir veikiančios lituanistinės mokyklos reikalus. Ponams Dumčiams bus apmokėtos visos šildymo ir elektros sąskaitos. Valdyba sutiko vai kams nupirkti užkandžius ir pri sidėti prie kitų išlaidų. Aukos pageidaujamos iš visų narių ir tikėkime, kad atsiras žmonių, kurie nepagailės keletos dolerių paremti lietuviško žodžio įsmokti trokštantį jaunimą. Esu anksčiau minėjęs, kad šią mokyklą lanko ir visai lietuviškai nekalbą vaikai, bet pareiškę norą nors kiek jos pramokti. Gera valia iš vaikų pusės tegul ir mus nuteikia gerojon pusėn — pagelbėti tai mokyklai. Didi pagarba mokytojams — dr. B. B. Motužienei ir L. Dubauskienei, kurios be jokio atlyginimo mokina tuos vaikus.

Į valdybą įėjus naujoms jėgoms, kartu pasireiškė ir naujų įdėjų bei sugestijų. Ateityje jos bus svarstomos ir, jei sąlygos leis, realizuotos.

Ap. Škopas

TRUMPAI

★

— *J. Venslova* iš Brighton Parko, daugelio knygų bei studijų autorius, atsiuntė tokį laišką: "Esant sunkumams, siunčiu sa vo kuklią pensininko auką Naujienoms paremti ir linkiu visiems darbuotojams bei talkininkams geriausios jei sėkmės. Priede $10 čekis". Tos apylinkės skaitytojai V ir M tai pat atsiuntė $10. Dėkui už aukas ir už gerus linkėjimus.

— *Prof. dr. kun. P. Ragažinskas*, Central, New Mexico, pratęsdamas prenumeratą, paremė Naujienų leidimą $10 auka. Dėkui už ją ir už džiaugsmą sukeliančius linkėjimus.

— *Dėkui inž. A. Sperauskui*, Pomona, N. Y., jaunesnės kartos visuomenės veikėjui ir atkakliam kovotojui dėl Lietuvos laisvės, už ankstybą prenumeratos pratęsimą ir už $5 auką.

— *Inž. Klemensas Čeputis*, Muskegon, Mich., pratęsdamas be raginimo prenumeratą, atsiuntė $20 auką. Dėkui už ją ir už labai vertingą bendradarbiavimą.

—*Jurgis Bakšas* iš Marquette Parko atrašė tokį laišką. "Siunčiu $15 auką laikraščio laikymo išlaidoms padengti. Po šimtą gal ne visi gali siųsti, bet jeigu mes visi skaitytojai pasiųsime po 5, 10 ar 15 dolerių, tai susidarys didelė pagalba, o mūsų piniginės nedaug nukentės. Tad linkiu visiems skaitytojams pagalvoti ir pasiųsti. Be teisingo straipsnių ir žinių bus visiems niūriai". Dėkui už laišką ir už auką.

— *Tomas Miglinas*, St. Petersburg Beach, Fla., iš anksto be raginimo pratęsė prenumeratą, o savo gerus linkėjimus atlydėjo $13 auka. Dėkui.

— *Dėkui Juozui M. Gedrai* iš Rediands, Cal. už ankstybą prenumeratos pratęsimą ir už ta proga atsiųstą $8 auką.

—*Kompoz. Darius Lapinskas*, sol. Laima Lapinskienė ir jų sūnus Aras dalyvaus Bostono lietuvių radijo programos Laisvės Varpas pavasario koncerte balandžio 13 d. Pilėnų klubo salėje.

— *Jurgis Ramonas* iš Klevelando Respublikonų partijos paviestas koordinuoti rinkimų kampanijos pastangas tautinėse grupėse.

— *Vincas Natkevičius*, buvęs Vasario 16 gimnazijos direktorius nuo 1967 m., jau sėjo pensijon. Naujas direktorius dar nepaskirtas.

— **Horoscopes or Astrological Tarot Card Readings.** Saturday 11 to 5 no appointment necessary. ELINOR JAKŠTO, 17 N STATE St., Rm. 1717. Mes kalbame lietuviškai. 782-3777 or 925-8392. Professional Member American Federation of Astrologers. (Pr.)

— Dengiame ir taisome visų rūšių stogus. Už darbą garantuojame ir esame apdrausti. ARVYDAS KIELA, 434-9655 (Pr.)

BALFO PADĖKA TRAKIŲ ŠEIMAI

Mieli BALFo darbuotojai,

Velykų šventės proga su dėkingumo prisimenu Jūsų parodytą draugiškumą ir meilę, kurią patyriau, pasitraukęs iš pavergtos tėvynės.

Dėkoju Jums už šalpą ir pagelbą, rūpintis manė atvykimu į Ameriką, ir už suteiktą progą gyventi šiame laisvės krašte.

Dėkoju kun. Ansui ir dr. Adelei Trakiams už suteiktą tėvišką globą savo šeimoje, kurios dėka aš jaučiuosi kaip savo šeimos narių tarpe.

Rimgaudas Kasiulis

PRAGARO KORIDORIUOSE

Ar iš tikrųjų yra pragaras, dangus?

Pasiklausykite šios ypatingai įdomios radijo programos šiandien radijo banga 1490 AM 8:45 val. vakare per "Lietuvos Aidus".

SIUNTINIAI Į LIETUVĄ
MARIJA NOREIKIENĖ
2608 West 69th St., Chicago, Ill. 60629 • Tel. WA 5-8787
Didelis pasirinkimas geros rūšies įvairių prekių.
MAISTAS IŠ EUROPOS SANDĖLIŲ

SIUNTINIAI Į LIETUVĄ
Cosmos Parcels Express Corp.
MARQUETTE GIFT PARCELS SERVICE
2501 W. 69th St., Chicago, Ill. 60629. — Tel. WA 5-2787
V. VALANTINAS

SUSIVIENIJIMAS LIETUVIŲ AMERIKOJE
yra seniausia, didžiausia ir turtingiausia lietuvių tarpe gyvuojanti organizacija, lietuviams ištikimai tarnaujanti jau per 92 metus.
SLA — atlieka kultūrinius darbus, gelbsti ir kitiems, kurie tuos darbus dirba.
SLA — išmokėjo daugiau kaip AŠTUONIS MILIJONUS dolerių apdraudų savo nariams.
SLA — apdraudžia pigiausiomis kainomis. SLA neieško pelno, nariams patarnauja tik savišalpos pagrindu.
Kiekvienas lietuvis ir lietuvių draugas gali Susivienijime apsidrausti iki $10,000.
SLA — apdraudžia ir Taupomąja apdrauda — Endowment Insurance, kuri ypač naudinga jaunimui, siekiančiam aukštojo mokslo ir jų gyvenimo pradžiai.
SLA — vaikus apdraudžia pigia terminuota apdrauda: už $1,000 apdraudos sumą temoka tik $3.00 metams.
SLA — kuopų yra visose lietuvių kolonijose. Kreipkitės į savo apylinkės SLA kuopų veikėjus, jie Jums mielai pagelbės į SLA įsirašyti.
Galite kreiptis ir tiesiai į SLA Centrą:
LITHUANIAN ALLIANCE OF AMERICA
New York, N. Y. 10001
307 W. 30th St.
Tel. (212) 563-2218

Id yur node stuffed ub?
Get instant relief with BENZEDREX INHALER
nasal decongestant

PASSBOOK SAVINGS...
the best way to save regularly!
5 1/2 % a year
Paid and Compounded Quarterly
OUR SAVINGS CERTIFICATES EARN UP TO 8%
see us for HOME financing.
AT OUR LOW RATES
WITH REPAYMENT TO FIT YOUR INCOME
INSURED
Mutual Federal Savings and Loan
2212 WEST CERMAK ROAD CHICAGO, ILLINOIS 60608
PETER KAZANAUSKAS, President Phone: VIrginia 7-7747
HOURS: Mon.Tue.Fri.9-4 Thur.9-8 Sat. 9-1
SERVING CHICAGO AND SUBURBS SINCE 1905

REAL ESTATE

Namai, Žemė — Pardavimui
REAL ESTATE FOR SALE
PASKOLOS PERKANT NAMUS, DAROMOS ILGIEMS TERMINAMS IR ŽEMAIS NUOŠIMČIAIS MĖNESINIAIS ĮSIMOKĖJIMAIS.
DĖL VISŲ INFORMACIJŲ KREIPTIS Į:
MUTUAL FEDERAL SAVINGS
PETRAS KAZANAUSKAS, Prezidentas
2212 W. Cermak Road Chicago, Ill. Tel. VIrginia 7-7747

BUTŲ NUOMAVIMAS
• NAMŲ PIRKIMAS • PARDAVIMAS • VALDYMAS • NOTARIATAS • VERTIMAI.
VISŲ RŪŠIŲ DRAUDIMO AGENTŪRA
J. BACEVIČIUS — BELL REALTY
INCOME TAX SERVICE
6529 So. Kedzie Ave. — 778-2233

• 4 BUTŲ mūrinis Lemonte.
• 2 BUTŲ mūrinis, gerai užlaikytas, Marquette Parko rajone.
• RESTORANAS su namu ir visais įrengimais Marquette Parke.
ŠIMAITIS REALTY
Notary Public
Insurance, Income Tax
2951 W. 63rd St. Tel. 436-7878, 839-1784 arba 839-5568.

NEIGHBORHOOD REALTY GROUP U.S.A.
We'll help you make the right move.
JEI GALVOJATE PIRKTI AR PARDUOTI, nuomoti ar apdrausti savo nuosavybę Chicagoje ar bet kur Amerikoje, prašome skambinti ar užeiti į mūsų įstaigą.
Mes visuomet pasiruošę jums patarnauti.
Mes priklausome MLS ir turime kompiuterį.
Virš 500 tai namų pasirinkimui.
BUDRAITIS REALTY CO.
6600 S. Pulaski Road
Tel. 767-0600
Independently owned and operated

HELP WANTED — FEMALE
Darbininkių reikia
REIKALINGA PATIKIMA MOTERIS, rinkoje pageidaujamų ir greitai išperkamų dešrų gamyboje. Patyrimo nereikia, bet reikia susikalbėti angliškai.
Kreiptis iki 1 val. popiet.
Tel. 243-8826
KRUEGER SAUSAGE CO.
1237 W. Fulton St.

GENERAL OFFICE
Mature person with previous office experience for 6 hours per day. Must have accurate typing & math skills with good phone voice.
SYKES TERMINAL WAREHOUSE
931 W. 19th St., Chicago
829-7095 Ask for Bob

IN NEIGHBORHOOD
CASHIER
EXP'ED OR TRAINEE
Full or 2-3 days (full days). Good with figures; lite typing; over 25; sales, supermart, or drug store experience helpful. Phone for appointment 10 to 11
927-5099

Penktadienį per Sophie Barcus radijo programą išgirsite "Taip, kaip Tėvas".

Pareikalaukite knygelės "Pragaro koridoriais". Prisiųsime dovanai.
Lithuanian Ministries
P.O. Box 321
Oak Lawn, Ill. 60454

ELECTROS ĮRENGIMAI, PATAISYMAI
Turiu Chicagos miesto leidimą.
Dirbu ir užmiesčiuose greit, garantuotai ir sąžiningai.
KLAUDIJUS PUMPUTIS
4514 S. Talman Ave.
Tel. 927-3559

DĖMESIO
62-80 M. AMŽIAUS VAIRUOTOJAI
Tiktai $120 pusmečiui automobilio Liability apdraudimas pensininkams
Kreiptis:
A. LAURAITIS
4645 So. ASHLAND AVE.
523-8775

GENERAL REMODELING
• Alumin. langai, durys, medžio apmušimai. • Staliaus darbai, cemento laiptai, porčiai, stogai ir visa kita.
FETINGIS CONSTRUCTION
7152 So. Kedzie Avenue
Tel. 778-8166 arba 776-8505

A. TVERAS
Laikrodžiai ir brangenybės
Pardavimas ir Taisymas
2646 West 69th Street
Tel. REpublic 7-1941

Siuntiniai į Lietuvą ir kitus kraštus
P. NEDAS, 4059 Archer Ave.
Chicago, Ill. 60632. Tel. YA 7-5980

M. ŠIMKUS
Notary Public
INCOME TAX SERVICE
4259 S. Maplewood. Tel. 254-7450
Taip pat daromi vertimai, giminių iškvietimai, pildomi pilietybės prašymai ir kitoki blankai.

HOMEOWNERS POLICY
F. Zapolis, Agent
3208½ W. 95th St
Evergr. Park, Ill. 60642, - 424-8654
State Farm Fire and Casualty Company

ELEKTROS IR VANDENTIEKIO DARBAI ATLIEKAMI SĄŽININGAI.
Telefonuokite:
434-6828

ADVOKATŲ DRAUGIJA
VALDEMARAS BYLAITIS ir VINCAS BRIZGYS
Darbo val.: nuo 9 ryto iki 7 vak.
Šeštadieniais nuo 9 iki 12-tos arba pagal susitarimą.
Telefonuoti 778-8000

Advokatas
GINTARAS P. ČEPĖNAS
Darbo valandos: nuo 9 val. ryto iki 6 val. vak. Šeštadienį nuo 9 val. ryto iki 12 val. d. Ir pagal susitarimą.
Tel. 776-5162 arba 776-5163
2649 West 63rd Street
Chicago, Ill. 60629

— Statistika rodo, kad Amerikoje vis dėlto tabako naudojimas praeitais metais mažėjo.