NAUJIENOS

VISŲ LIETUVIŲ LAIKRAŠTIS UŽ TAUTOS LAISVĘ

THE LITHUANIAN DAILY NEWS

The First and Greatest Lithuanian Daily in America

NAUJIENOS

The Lithuanian Daily News
Published by The Lithuanian News Publishing Co., Inc.
1739 So. Halsted Street, Chicago, Ill. 60608
HAymarket 1-6100

Over One Million Lithuanian In The United States

VOL. LXVII | Price 25c | Chicago, Ill. — Penktadienis, Friday, April 11, 1980 | Nr. 69

IZRAELIO KARO JĖGOS ĮSIVERŽĖ Į LIBANĄ

BRĖSTA KONFLIKTAS TARP BUVUSIŲ PRIEŠŲ — IRANO IR IRAKO

NESANTAIKOS PRIEŽASČIŲ PAGRINDUOSE YRA RELIGINIAI SKIRTUMAI IR TERITORINIAI GINČAI

NIKOZIJA, Kipras (AP). — Ilgamečiai vaidai tarp Irano ir Irako, sušvelnėję Iraną valdant šachui Rėzai Pahlevi, vėl atsinaujino. Jie pasireiškia pasienio incidentais, net aviacijos veiksmais.

Svarbiausios nesantaikos priežastys yra teritorinės. 1971 metais Iranas užėmė Irakui priklausančias tris mažas salas, esančias Persijos įlankos žiotyse. Iš jų galima kontroliuoti laivus, vežančius naftą. Tas strateginės salas dabar nori atgauti Irakas. Be to, Irako valdžia nori atsisakyti 1975 m. sutarties ir laikytis 1937 m. sutartimi nustatytas teritorines sienas. Pagal ją pasienio vandens keliai priklausytų tik Irakui.

Nors abiejų kraštų gyventojai yra mahometonų tikėjimo, tačiau Iraką valdanti Baath socialistų partija negali toleruoti mulą Chomeinį, Iraną valdantį diktatūriniais metodais. Iranas kaltina Iraką kurstymu kurdų kovoti už autonomiją ir teikimu jiems ginklų. Abiejų kraštų gyventojus dar skiria ir tautiniai skirtumai: irakiečiai yra arabai, o Irane dominuojanti tautybė yra persai.

Iranas turi 36 milijonus gyventojų ir 413,000 armiją, tačiau ir gyventojai, ir armija yra demoralizuoti, įtakingi vadai išžudyti. Irakas turi 12.5 milijono gyventojų ir 212,000 armiją — gerai ginkluotą ir drausmingą.

Irano televizija trečiadienį pranešė apie naikintuvų ir malūnsparnių dvikovas. Pranešama apie artilerijos ir minosvaidžių atakas 800 mylių ilgumo pasieniuose. Sužeista 15 Irano revoliucinės gvardijos karių. Taip pat Teherano radijas pranešė, kad Irako kariuomenė, remiama sunkiųjų ginklų, pažeidė Irano teritoriją Qasr-e-Shirin rajone, pietvakarių Kermanshar provincijoje. Irakas ir Iranas sutinka tik vienu dalyku: priešamerikoniškomis nuotaikomis.

— Sovietų Sąjunga trečiadienį išleido į erdves satelitą su dviem kosmonautais. Tasso pranešimu, jie susijungs su komunikacijos satelitu Saliut 6, išleistu į erdves prieš 2,5 metų, pataisyti atsiradusius gedimus.

— Irako kariuomenės vadovybė neleis Irano pasienio sargams veržtis į Irako teritoriją

KALENDORĖLIS

Balandžio 11: Gema, Stanislovas, Daugailė, Vykintas, Gydeikis.

Saulė teka 5:19, leidžiasi 6:25.

Oras vėsus, lietus, gali virsti sniegu.

SAUDI ARABIJA PRIEŠINGA SUDARYMUI NAFTOS ATSARGŲ

WASHINGTON, D.C. — Praeitą mėnesį Saudi Arabija pranešė JAV administracijai nesudarinėti naftos atsargų ir pagrasino sumažinti naftos gamybą vienu milijonu statinaičių per dieną. 1979 metais Amerika importavo iš Saudi Arabijos 491.1 milijono statinaičių naftos, kas sudaro 16% viso JAV mineralinio aliejaus importo. Sekantis didžiausias eksporteris yra Nigerija, pristatanti Amerikai 12.8 nuošimčio visos importuojamos naftos .

Energijos sekretorius Charles W. Duncan Jr. atšaukė duotą įsakymą pripildyti strateginius benzino baseinus. Buvo numatyta pirkti naftos bei jos produktų už $5 bilijonus ir jį laikant požeminiuose baseinuose kovoti prieš infliaciją bei kainų kilimą.

KUBOJE AREŠTUOTAS JAV LĖKTUVO GROBIKAS

MIAMI (UPI). — Trečiadienį nežinomas asmuo, ginkluotas 45 kalibro revolveriu, pagrobė American Airlines Boeing 727 lėktuvą su įgula, besiruošiančia vežti keleivius iš Los Angeles į Čikagą. Jis pareikalavo jį nuvežti į Kubą.

Lėktuvas su 7 įgulos nariais ir grobiku nusileido Havanos aerodrome. A.A. bendrovės kalbėtojo pareiškimu, grobiką Kubos milicija sulaikė, o lėktuvui leido skristi atgal Amerikon. Jis laimingai nusileido Miami aerodrome.

Liudininkų pranešimais, grobikas pateko aerodroman perlipdamas neaukštą tvorą. Įvykį tiria FBI ir Federalinė Aviacijos agentūra. Tai antras pagrobimas nuo 1973 metų. Šių metų sausio 25 d. buvo pagrobtas Delta oro linijos lėktuvas, skrendąs iš Atlanta miesto į New Yorką. Jo grobikas, ginkluotas 45 kalibro revolveriu, įsakė skristi į Kubą.

SĖKMINGI PASITARIMAI TARP PREZ. CARTERIO IR PREZ. SADATO

WASHINGTON, D.C. — Trečiadienį baigėsi prez. Carterio pasitarimai su prez. A. Sadatu. Jie daugiausia lietė palestiniečių autonomijos klausimus, kuriuos negali išspręsti Egipto ir Izraelio speciali komisija. Prezidentas Carteris pasitarimus labai vertina ir laiko svarbiausiais visoje prezidentavimo eigoje.

Sekantį antradienį prez. Carteris apie pasitarimus informuos Izraelio premjerą Menachem Begin.

— Vakarų Europa labai atidžiai seka Izraelio karo jėgų įsiveržimą į pietų Libaną.

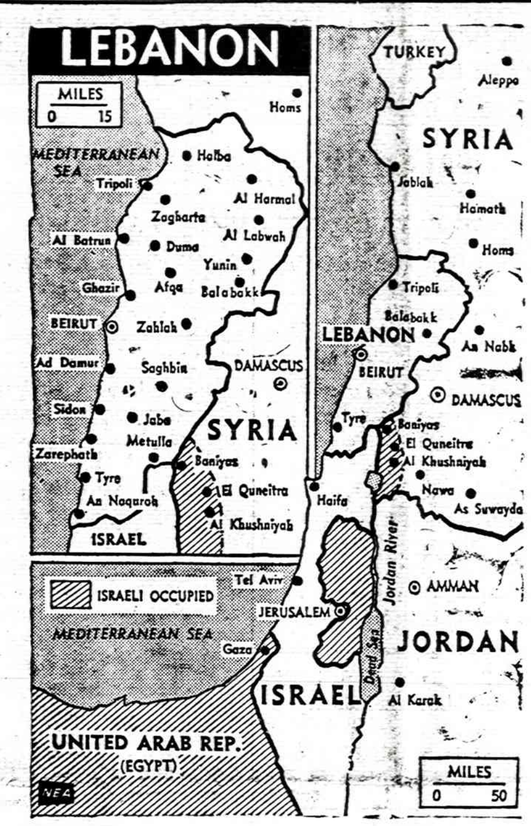

Izraelio tankai ir kareiviai įsiveržė į pietų Libaną. Izraelitai neleis palestiniečiams įsistiprinti Libane ir iš ten pulti ramius Izraelio gyventojus.

IRANO DIPLOMATAI SUGRĮŽO Į MULOS CHOMEINI VADOVAUJAMĄ TEHERANĄ

JIE PATARIA IŠLEISTI VISUS AMERIKIEČIUS, JEIGU NORI TAIKOS SU AMERIKA

TEHERANAS, Iranas. — Iš Amerikos išskridę Irano diplomatai ketvirtadienį anksti rytą pasiekė Teheraną. Ten jie buvo didelės minios sutikti. Jie džiaugėsi, kad laimingai pasiekė Iraną ir rado mulos Chomeini valdomą kraštą pagal Korano dėsnius ir Islamo principus. Visi Irano diplomatai buvo patenkinti, kad jie galėjo laimingai pasiekti Teheraną ir informuoti Irano vyriausybę. Jie džiaugėsi, kad Amerika nutraukė diplomatinius santykius su Iranu ir liepė Irano valdžios atstovams išvažiuoti iš Amerikos. Jie tiktai apgailestauja, kad pačioj Amerikoj yra didokas skaičius iraniečių, kurie nenori arba negali važiuoti namo. Daugelis iraniečių eina į aukštąsias mokyklas, gauna ten reikalingus diplomus ir galėtų grįžti į Iraną, bet tuo reikalu reikalingas gana platus paaiškinimas.

PATARĖ PALEISTI VISUS AMERIKIEČIUS

Atlikę oficialią sutikimo dalį, iš Washingtono parvežti įtakingesnieji Irano diplomatai tuojau buvo pakviesti į užsienio reikalų ministeriją platesniam pokalbiui. Krašto prezidentas Bani Sadr taip pat informuotas apie grįžusių diplomatų patarimus. Beveik visi diplomatai patarė Irano vyriausybei be jokio atidėliojimo paleisti visus Teherano atstovybėje laikomus amerikiečius. JAV prezidentas būtų galėjęs suimti ir laikyti įkaitus Irano diplomatus, bet jis taip nesielgė. Jis net nė vieno nesuėmė. Jis net policijos nesiuntė išsiuničiamiems diplomatams sekti. Prezidento atstovai patarė Irano diplomatams vykti namo, susirinkti visus šeimos narius ir vertingesnius daiktus ir pasiruošti kelionei į Iraną. Visi Irano diplomatai buvo išleisti ir laimingai grįžo. Įsakymas išvažiuoti buvo griežtas, bet su visais buvo elgiamasi korektiškai, niekas jų nejželdinėjo, neskriaudė ir nesityčiojo. Grįžusių diplomatų dauguma patarė tuojau paleisti visus JAV ambasadoje laikomus diplomatus ir tarnautojus.

SVARSTOMAS KLAUSIMAS APIE IŠLEIDIMĄ

TEHERANAS, Iranas. — Užsienio žurnalistai tvirtina, kad ne tik Revoliucinė Islamo taryba, bet ir įtakingi valstybės vyrai prieina įsitikinimo, kad reikėtų tuojau paleisti visus amerikiečius, pralaikytus be teismo 157 dienas, kad jie turėtų progos taip išvažiuoti, kaip išvažiavo Irano diplomatai iš Washingtono.

Teherane buvo suruoštas didelis grįžusių diplomatų sutikimas. Visur buvo nešami barzdoto Chomeinio paveikslai, bet minia klausia, kodėl Irano valdžia neišleido Amerikos diplomatų, kaip amerikiečiai išleido iraniečius.

Buvo paskelbta, kad mulą Chomeini įsakė perleisti suimtus amerikiečius vyriausybės žinion, bet iki šio meto jie dar tebėra studentų saugomi. Iš JAV atvykusieji dvasiškiai matė suimtuosius, bet negalėjo su jais laisvai kalbėti. Jiems buvo pasakyta, kokius klausimus kelti ir kolių neliesti.

— Valstybės sekretorius Cyrus R. Vance, taip pat Britanijos, Prancūzijos ir Sovietų Sąjungos užsienio reikalų ministeriai pažadėjo dalyvauti 25 metų Austrijos nepriklausomybės atstatymo po II Pasaulinio karo sukakties šventėje gegužės 15 d. Vienos mieste.

— Sakoma, kad Revoliucinė Islamo taryba pasiūlė Chomeiniui skristi į Washingtoną ir išsikalbėti su prezidentu Carteriu. Iraniečiai visai nenori karo su JAV.

— Argentinoje sausra sumažino javų derlių. Jie negalės parduoti javų rusams.

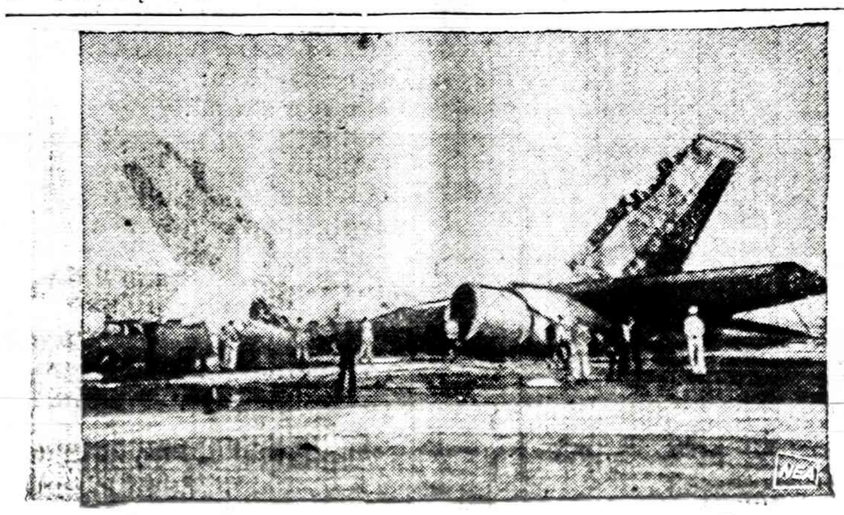

Karo jėgos netolimoje ateityje gaus naujus ir daug galingesnius lėktuvus.

IŠLIAUŽĖ IZRAELIO TANKAI, ŽEMEI VERSTI MAŠINOS

REIKALAUJA LEISTI IZRAELIUI SAUGOTI VISĄ LIBANO IR IZRAELIO PASIENĮ

BEIRUTAS, Libanas. — Trečiadienį Izraelio tankai, artilerija, kulkosvaidžiai, šarvuočiai ir didelės žemei versti mašinos (buldozeriai) perėjo Izraelio ir Libano sienas ir nušliaužė prie Libano karo centrų ir Jungtinių Tautų kariuomenės vadovybės. Izraelio karo jėgos įšliaužė kelis kilometrus į Libano teritoriją neišsaudamos nė vieno šūvio. Jeigu vienas kitas šūvis buvo paleistas į izraelitus, jie nekreipė į tai jokio dėmesio ir tankai šliaužė toliau.

Izraelio tankai ir 200 kareivių pasiekė Kunin miestelį, kur buvo Jungtinių Tautų ginkluotų dalinių vadovybė, pastatė gretą didelę žemei versti mašiną ir pranešė Jungtinių Tautų pajėgų pulkininkui, kad izraelitai atvyko patruliuoti Libano ir Izraelio pasienį. Iš duomenų matyti, kad Jungtinių Tautų karo jėgos nepajėgia ar nenori saugoti Izraelio-Libano sienos Libano pusės. Izraelio karo jėgos yra pasiryžusios tai daryti. Izraelis negali leisti, kad palestiniečiai iš Libano įsiveržtų į Izraelį ir trukdytų gyventojams laisvai dirbti žemę ir tvarkyti ūkį. Jungtinių Tautų pasienio karo jėgų vadas pareiškė nusistebėjimą tokiu tvirtinimu. Jis žinąs, kad iš Libano į Izraelį niekas negalėjo įsiveržti, nes jie saugojo pasienį. Į Izraelį galėjo įsiveržti iš Irako sieną prašliaužę Palestinos Išlaisvinimo Organizacijos nariai, remiami Irako vyriausybės.

Labiausiai visus nustebino didelė Izraelio žemei versti plieno maišna, pastatyta toliau nuo tankų. Manoma, kad šis didelis "buldozeris" yra pati naujausia Izraelio mašina priešui naikinti. Jis nekovoja, kulkas atmuša, ir vėliau visus kareivius, jų turimus kulkosvaidžius, apkasus sulygina su žeme ir šliaužia toliau. Jokie ginklai to šarvuočio nesustabdo. Tvirtinama, kad palestiniečiai, patyrę apie Izraelio karo jėgų atšliaužimą prie jų apkasų, dingsta, kad tiktai priartėjęs buldozeris jų neužverstų.

Izraelio karo vadovybė neturi įrodymų, kad į Misgav Am kaimą įsiveržusieji arabai buvo Irako valdomi, bet žino, kad jie užmušė vieną kaimelio vaiką, vieną suaugusį ir gyvybės neteko vienas Izraelio karys, pirmiausi bandęs pastoti kelią įsiveržusiems palestiniečiams. Kol Jungtinės Tautos neužtikrins saugumo, tol Izraelio karo jėgos tebestovės Pietų Libane ir neleis palestiniečiams priartėti prie Izraelio.

Oficialus Izraelio karo jėgų pranešimas sako, kad Izraelio patruliai tikrina demarkacijos linijos šiaurėje esantį Libano pasienį ir neleis palestiniečiams ardyti Izraelio gyventojų ir žemės darbininkų namybės. Izraelis nesitrauks iš pietų Libano, kol nebus garantijos, kad kojų ten neįkels palestiniečiai.

IRANO KONSULATUS SAUGO POLICIJA

WASHINGTON, D.C. — Visi Irano konsulatai, veikusieji Washingtone, Chicagoje, New Yorke, Los Angeles ir Houstone, antradienio vakarą buvo uždaryti ir pastatyta policija jiems saugoti. Konsulatai uždaryti ir užrakyti. Niekas į Irano konsulatus neįžengia. Prie konsulatų stovi policininkai, kurie nieko neareštuoja ir į stovyklas neveža, nes iraniečiams nėra jokių stovyklų. Policininkai paklausia, ko atvykusieji nori ir pataria į tą kreiptis. Amerikoje yra apie 250,000 įvairaus amžiaus iraniečių. Vieni gyvena pas savo gimines, o kiti gyvena samdytuose butuose.

Vyriausybė paskyrė paruoštus pareigūnus, kad informuotų Amerikoje likusius Irano piliečius. Kas turi besibaigiančią vizą, privalo kreiptis į atsakingus pareigūnus ir ją pratęsti. Kas gyvena be vizos, taip pat privalo kreiptis, gauti vizą ir ramiai gyventi. Kam reikalinga ekonominė pagalba, privalo kreiptis į atsakingus pareigūnus.

REIKALŲ VEDĖJO NETIKSLŪS PRANEŠIMAI

TEHERANAS, Iranas. — Irano ambasados reikalų vedėjas buvo vienintelis, kuris padarė netikslius pareiškimus per Teherano radijo bangas.

Jis buvo labai pasipiktinęs, kad prezidentas nesutiko pratęsti išvažiavimo laiko ir neleido dar kelias dienas pasilikti Washingtone. Kiti diplomatai taip pat turėję išvažiuoti pagal pirmą įsakymą.

Paaiškėjo, kad tas Ali Agah, buvęs Irano reikalų vedėjas, pripasakojo nebūtų dalykų. Jis tikriausiai turėjo taip daryti pagal Chomeinio direktyvas, kad visi išvažiavę Irano diplomatai oficialiai pareikštų savo džiaugsmą grįžę į Iraną.

ŠACHAS IŠLEISTAS IŠ LIGONINĖS

KAIRAS, Egiptas. — Buvęs Irano šacras Rėza Pahlevi, po sėkmingos blužnies operacijos ir 13 dienų gydymosi kariškoje ligoninėje, išleistas į 400 kambarių rezidenciją — Kubbeh palace. Perkėlimas iš ligoninės į rezidenciją įvyko anksti rytą, prisilaikant visų saugumo priemonių.

Ligoninės gydytojų štabas pareiškė, kad dabar 60 metų šachas yra puikiausioj sveikatoj. Jo sveikata bus tikrinama ligoninėje ir namuose.

— Aukso uncija ketvirtadienį kainavo $514.

KĄ LIETUVIAI DARO VOKIETIJOJE

(Tęsinys)

HANNOVER

Kun. dek. V. Sarkos surengtas 62-jų Lietuvos nepriklausomybės metinių minėjimas Stoer kene sutraukė arti šimtą lietuvių ir jų draugų vokiečių, estų, ukrainiečių, jugoslavų, vengrų ir latvių. Šv. mišias aukojo ir pamokslą pasakė kun. Šarka, pasibaigus šventei mokyt. V. Bartusevičius. Po programos niekas tuoj neskubėjo namo: liet. muzikai grojant, dar ilgai vyko draugiški pokalbiai.

NEUSTADTHOLST

Originalų Lietuvos nepriklausomybės 62-jų metinių minėjimą kun. V. Šarka čia surengė š. m. vasario 24. Šv. Juozapo bažnyčioje jo aukojamose šv. mišiose dalyvavo vokiečiai ir keletas lietuvių. Savo pamokste vokiečių kalba jis paaiškino apie Lietuvą ir šios dienos šventę. Po pamaldų į parapijos salę susirinkietės tautiečius ir porą vokiečių, kunigas paviešino kava su užkandžiu ir su jais pasišnekučiavo.

BONN — KOELN

Lietuviai mūsų tautos šventę šventė kovo 1. Minėjimas prasidėtas ekumeninėmis pamaldomis. Pamokslą pasakė kun. J. Urdzė lietuviškai ir vokiškai, šv. mišias aukojo tėv. Alf. Bernatonis.

Minėjimą salėje pradėjo LB apylinkės pirmininkas J. Ivanauskas. Du Maironio eilėraščius padeklamavo Danguolė Vogel. Paskaitą apie lietuvybės išlaikymą skaitė jauna Vasario 16 gimnazijos mokytoja Dalia Grybinaitė iš JAV-bių. Sugiedotas Lietuvos himnas.

Solistai dainavo po vakarienės. Marija Panse-Simaniukštė su savo buvusiu mokiniu baritonu, abu iš Bonnos, palydimi pianistės Hildės Bauerfeld, atliko po keletą dainų lietuviškai ir vokiškai salo ir baigė duetu. Pasisekimą turėjo loterija. Vakaronė užsitęsė iki vidurnakčio.

Tą pačią dieną VLB Bonn-Koelno apylinkės nariai rado laiko pravesti metinį susirinkimą ir išrinkti naują vadovybę: pirmininku J. Ivanauską, sekretore bei iždininke Anni Boehm-Krutulytę, kontrolieriais — dipl. inž. M. Strumilą ir M. Andrijaitį.

STUTTGART

Lietuvos nepriklausomybės atstatymo 62-osios metinės švaistų sostinėje paminėtos kovo 2 labai plačia ir šauria programa. Tuoj popiet Bad Cannstatte. Kol pingo namų koplyčioje, šv. mišias aukojo kun. K. Senkus, pamokslą pasakė ir maldas už Lietuvą kalbėjo kun. Fr. Skėrys. Puikiai giedojo solistė Gina Čapkauskienė pakaitomis su visa koplyčia.

Tu namų didž. salėje šventę pradėjo dr. J. Norkaitis. Sveikino latvių Bendruomenės ir Bažnyčios atstovai, estų atstovas, vokiečių klebonas.

Meninėje dalyje savo talentais suspindėjo iškiliejі mūsų solistai — Gina Čapkauskienė, kolratūrinis sopranas iš Montreallio, ir Ričardas Daunoras, bosas iš Stuttgarto, palydimi ukrainiečių kilmės pianistės Orestos Cybriwsky iš New Yorko. Su tautiniais šokiais pasirodė estų Tautinių šokių grupė "Kunglakrahvas" iš Stuttgarto, latvių "Daugava" iš Ludwigsburgo ir Vasario 16 gimnazijos iš Romuvos. Paskutinį šokį Suktinį šoko visos trys grupės kartu.

Prieš koncertą paskaitą skaitė dr. K. J. Čeginskas. Pradėjo vokiečių kalba, paaiškindamas šventės prasmę ir Lietuvos likimą praeityje ir dabar. Kalbėdamas lietuviškai, suminėjo mūsų tautai labai nusipelniusius asmenis, kurių darbai ir aukos įpareigoja ir mus. Primine ir prieš 60 metų sušauktą Steigiamąjį seimą, padėjusį pagrindus moderniai ir pažangiai Lietuvos valstybei.

Po programos pabendrauta prie skasių užkandžių ir gėrimų.

VASARIO 16 GIMNAZIJOJ

Šeštadieniais gimnazija dirba, tačiau vasario 16 šventė. Ta diena mūsų mokyklą dvigubai šventė Lietuvos nepriklausomybės atstatymo metinės ir gimnazijos vardadienis. Jau iš vakaro pilies bokšte iškabintas lietuviškas trispalvė.

Šeštadienį po pusryčių mokiniai su auklėtojais ir mokytojais aikštelėje prie pilies rūmų, giedodami tautos himną, pakėlė vėliavą. 10 val. kaimo bažnytėlėje gimnazijos kapelionai at laikė ekumenines pamaldas. Kun. J. Dėdinas paaiškino Vasario 16 prasmę. Pasidžiaugė, kad ir svetur gimęs ir augantis jaunimas stengiasi būti geraisi lietuviais, išmokti savo tėvų kalbą, pažinti Lietuvos praeitį ir dabartį. Linkėjo, kad iš šios mokyklos išeitų būsimieji veikėjai, kurie paskelbtų antrąją Vasario 16. Pamokslą apie laisvės vertę ir reikšmę pasakė kun. Pr. Skerys. Kristus yra pasakęs, kad tiesa išlaisvins žmones. Iš tikro tiesa trupina vergijos pagrindus, nes kiekviena vergija laikosi melu ir apgaule. Žmogus suvertas gyventi laisvėje. Laisvės reikalavimas sau ir savo tautai atitinka krikščionybės mokslą.

Minėjimą pilies salėje pradėjo gimnazijos direktorius V. Natkevičius. M. A., pastebėdamas, kad šaltoka. Apie šalčius 1918 Vasario 16 rašė Vaižgantas. Po šalčių atėjo į Lietuvą pavasaris, trukęs per 20 metų. Dabar ten vėl žiema. Jaunimas turės patnešti tėvynei pavasarį.

Paskaitėlę skaitė jauna moky toja Dana Augustinavičiūtė iš Kanados. Ji primine, kad kai JAV-bių prezidentas Wilsonas skelbė tautų apsisprendimo teisę. Amerikos autoritetas buvo milžiniškas. Siandien jis kritęs. Amerikiečiai gyvena šiendiena. Kad be praeities gyventi negalima, lietuviai supratо jau XIX a. Jie įsteigė "Aušrą", nors spaudą buvo ugdrausta. Spauda paruošė gyventojus nepriklausomybės atstatymui, kuri buvo paskelbta Vasario 16 1918. Ši data neišdildomai įrašyta į Lietuvos istoriją. Kiekvienas lietuvis turi ją gerai žinoti, visados priminti ir laikyti savo gyvenimo kelrodžiu.

Tos pačios mokytojos vadovaujama tautinių šokių grupė aštuonionis poromis sušoko Kubilą, Šustą, Malūną, Suktinį ir Gyvataru. Šokius pranešinėjo Lidija Kairytė, akordeonu palydėjo bendrabučio vedėjas V. Lemkė.

NAUJA GIMNAZIJOS VADOVYBĖ

Ligšiolinis direktorius Vincas Natkevičius, M. A., š. m. rugsėjo 1 pasitraukia iš pareigų. Jis gimnazijai vadovavo 13 metų. V. Natkevičiaus direktoriavimo metu pastatytas naujas mergaičių bendrabutis.

Naujas direktorius renkamas tada laikesi griežto neutralumo, tai sąjungininkams nepasisekė diplomatiniu spaudimu iškrapštyti tą laivą iš Marmagoa uosto ir tuo būdu nutildyti žinių perdavinėjimo centrą.

Kai diplomatams nepasisekė, tada 1943 m. ir sugalvota imtis veiksmo prieš tą laivą, kuriam filme vadovauja George Mikell. Visas suokalbis buvo labai intriguojantis, o kad filmas būtų ypač patrauklus, jame vaidina visas būrys žvaigždžių. Dalis filmo buvo traukta Indijos sostinėje New Dehlyje, o daugiausia Goa, kuri dabar priklauso Indijai ir kurioje beveik viskas anuomet atsitiko — kur stovėjo vokiečių laivas "Ehrefels".

Kokie buvo G. Mikell veiksmai, bus galima pamatyti pačiame filme, kuris, tur būt, netrukus bus pradetas rodyti ir D. Britanijoje ir JAV. O šia proga žvilgterėkime, kaip iš viso seksi mūsų tautiečiui.

Mūsų turimoje informacijoje sakoma, kad dabar Goa filmuojant jam teko prakaituoti — ten karštas klimatas. O neseniai BBC televizija rodė filmą "Somewhere Between Cambridge Bay and Yellowknife", kurį gaminant jam teko kęsti šaltį. Ten jis yra vyriausiasis veikėjas ir už savo vaidybą susilaukė plataus pripažinimo. Tuoj po to filmo, kuriame jis vaidino lakūną Hartwelį, teatre jam teko vaidinti garsųjį anglą Disraelį, veikale "Portrait of a Queen", čia jis pelnė didžiulį pasisekimą. Vaidmenų įvairumą teatro scenoje rodytų vien tai, kad "Five Finger Exercise" veikale jam teko vaidinti simpatišką mokytoją Langerį, Sartrės "Altona" pjesėje — Franzą von Gerlachą, žmogų, kuris eina iš proto dėl puikybės, egipiteįį daktarą "The Millionaires", žavų žudiką Bruce Lovell "Love from a Stranger", komisionierių Ireneuzo Iredynsko "Farewell, Judas".

Dabar jis yra 44 m. amžiaus. Kaip jau žinome, yra gimęs Tauragėje. Po karo, kaip pabėgėlis, gyveno Oldenburge, ten mokėsi muzikos (šiemsko skambinti pianinu ir groti akordeonu) ir vaidybos vietiniame teatre. Su tėvais emigravo į Australiją, išmoko anglų kalbą, dirbo įvairius darbus (miškų kirtėjas Victorijoje, kaubojus gyvulių ūkyje Queensland). Melbourne pradėjo vaidinti mėgėjų teatruose, paskui Brisbanėje ir Sydnėjuje. Pasisekimo lūžis įvyko, kai Sydnėjuje jis vaidino Rosallerid "Darkness at Noon"; buvo pakviestas į Old Vic teatrą, kuris tada gastroliavo Australijoje. Su juo vaidino Sekspyro veikaluose "The Taming of the Shrew", "Measure for Measure" ir "The Merchant of Venice". Grįžęs iš gastrolių į Sydnėjų, įkūrė filmų bendrovę "Pegasus". Norėdamas įsigyti daugiau patyrimo, pasuko į Londoną, ir jam čia tuoj teko vaidinti filme "The One That Got Away", paskui dar keturiuose filmuose, o paskui susilaukė reikšmingo pasiūlio "The Guns of Navarone" filme. Tarpais tarp filmų vaidino televizijoje "The Joel Brant Story" veikale von Klages, "And so to Murder" — baronų von Gagerną, filmavosi italų filmuose, Jungtinių Tautų statytame "The Millionaires", Izraelio "Sabina and her Men", reikšmingą vaidmenį atliko "The Double Man" filme. Teatre vaidino "Love from a Stranger".

Su Burt Lancaster, Alain Delon ir Paul Scofield teko vaidinti televizijai skirtame filme "Scorpio", su Julie Andrews ir Omar Sharif — "The Tamarind Seed". Su daug kuo jam teko vaidinti ir daugelyje kraštų filmuotis (Australijoje, Egipte, Graikijoje, Austrijoje, Prancūzijoje, Izraelyje, Belgijoje ir kitur, o dabar Indijoje). Prieš "Jūros vilkus" dalyvavo amerikiečių statytoje serijoje televizijai "Sherlock Holmes", Jurgį Vitą vaidino britų serijoje "The Secret Army", filme "A Man Called Intrepid", kuris kol kas dar nepaleistas į apyvartą.

Be kita ko, G. Mikell turi parašęs filmams kelias skriptų. Megsta žaisti šachmatais — prikalbo BBC šachmatų klubui ir, kaip geriausias klubo žaidėjas, yra laimėjęs sidabrinę taurę ir tituluėlį. Domisi kinų semiotika. Moka vokiečių, lietuvių, anglų, italų ir šie ktiek rusų kalbos.

(Iš Europos Lietuvio)

LIETUVIŲ VASARIO 16 GIMNAZIJA, VOKIETIJOJE

TAUTIETIS GEORGE MIKELL

IR JO VAIDYBINĖS KARJEROS APŽVALGA

Išbuvęs trejetą mėnesių Indijoje, į Londoną grįžo aktorius George Mikell, dažnas Lietuvių Namų svečias. Ten jis iš tikro ne buvo, o dirbo, nes Indijoje buvo sukamas didelio metražo filmas "Jūrų vilkai", kuriame vaidina daugybė filmų pasaulio vilkų: Gregory Peck, Roger Moore, David Niven, Trevor Howard, Barbara Kellermann, Patrick Macnee, Patrick Allen ir dar 24 kiti.

Reiksmingas - vaidmuo tame filme teko George Mikell — Jurgiui Mikelaičiui, būtent, vokiečių laivo kapitono Roferio vaidmuo. Filme vaizduojamas istorinis Antrojo pasaulinio karo epizodas. 1942 m. pabaigoje per vieną mėnesį Indijos vandenyne vokiečių povandeniniai paskandino 46 sąjungininkų laivus, iš viso apie 250.000 tonų talpos. Išaiškinta, kad vokiečių žvalgybos narys Trompetą per savo agentus laivininkystės bendrovėse surenka žinias apie laivų judėjimą ir perduoda jas tuomet Portugalijai priklausiusios Goa kolonijos uoste įsitaisiusiam vokiečių prekiniam laivui, kuris radiju persiunčia jas, kur reikia. Trompeta buvo likviduotas, bet agentai žinių rinkėjai dirbo ir toliau. O kadangi Portugalija tada laikėsi griežto neutralumo, tai sąjungininkams nepasisekė diplomatiniu spaudimu iškrapštyti tą laivą iš Marmagoa uosto ir tuo būdu nutildyti žinių perdavinėjimo centrą.

Kai diplomatams nepasisekė, tada 1943 m. ir sugalvota imtis veiksmo prieš tą laivą, kuriam filme vadovauja George Mikell. Visas suokalbis buvo labai intriguojantis, o kad filmas būtų ypač patrauklus, jame vaidina visas būrys žvaigždžių. Dalis filmo buvo traukta Indijos sostinėje New Dehlyje, o daugiausia Goa, kuri dabar priklauso Indijai ir kurioje beveik viskas anuomet atsitiko — kur stovėjo vokiečių laivas "Ehrefels".

Kokie buvo G. Mikell veiksmai, bus galima pamatyti pačiame filme, kuris, tur būt, netrukus bus pradetas rodyti ir D. Britanijoje ir JAV. O šia proga žvilgterėkime, kaip iš viso seksi mūsų tautiečiui.

Mūsų turimoje informacijoje sakoma, kad dabar Goa filmuojant jam teko prakaituoti — ten karštas klimatas. O neseniai BBC televizija rodė filmą "Somewhere Between Cambridge Bay and Yellowknife", kurį gaminant jam teko kęsti šaltį. Ten jis yra vyriausiasis veikėjas ir už savo vaidybą susilaukė plataus pripažinimo. Tuoj po to filmo, kuriame jis vaidino lakūną Hartwelį, teatre jam teko vaidinti garsųjį anglą Disraelį, veikale "Portrait of a Queen", čia jis pelnė didžiulį pasisekimą. Vaidmenų įvairumą teatro scenoje rodytų vien tai, kad "Five Finger Exercise" veikale jam teko vaidinti simpatišką mokytoją Langerį, Sartrės "Altona" pjesėje — Franzą von Gerlachą, žmogų, kuris eina iš proto dėl puikybės, egipiteįį daktarą "The Millionaires", žavų žudiką Bruce Lovell "Love from a Stranger", komisionierių Ireneuzo Iredynsko "Farewell, Judas".

Dabar jis yra 44 m. amžiaus. Kaip jau žinome, yra gimęs Tauragėje. Po karo, kaip pabėgėlis, gyveno Oldenburge, ten mokėsi muzikos (šiemsko skambinti pianinu ir groti akordeonu) ir vaidybos vietiniame teatre. Su tėvais emigravo į Australiją, išmoko anglų kalbą, dirbo įvairius darbus (miškų kirtėjas Victorijoje, kaubojus gyvulių ūkyje Queensland). Melbourne pradėjo vaidinti mėgėjų teatruose, paskui Brisbanėje ir Sydnėjuje. Pasisekimo lūžis įvyko, kai Sydnėjuje jis vaidino Rosallerid "Darkness at Noon"; buvo pakviestas į Old Vic teatrą, kuris tada gastroliavo Australijoje. Su juo vaidino Sekspyro veikaluose "The Taming of the Shrew", "Measure for Measure" ir "The Merchant of Venice". Grįžęs iš gastrolių į Sydnėjų, įkūrė filmų bendrovę "Pegasus". Norėdamas įsigyti daugiau patyrimo, pasuko į Londoną, ir jam čia tuoj teko vaidinti filme "The One That Got Away", paskui dar keturiuose filmuose, o paskui susilaukė reikšmingo pasiūlio "The Guns of Navarone" filme. Tarpais tarp filmų vaidino televizijoje "The Joel Brant Story" veikale von Klages, "And so to Murder" — baronų von Gagerną, filmavosi italų filmuose, Jungtinių Tautų statytame "The Millionaires", Izraelio "Sabina and her Men", reikšmingą vaidmenį atliko "The Double Man" filme. Teatre vaidino "Love from a Stranger".

Su Burt Lancaster, Alain Delon ir Paul Scofield teko vaidinti televizijai skirtame filme "Scorpio", su Julie Andrews ir Omar Sharif — "The Tamarind Seed". Su daug kuo jam teko vaidinti ir daugelyje kraštų filmuotis (Australijoje, Egipte, Graikijoje, Austrijoje, Prancūzijoje, Izraelyje, Belgijoje ir kitur, o dabar Indijoje). Prieš "Jūros vilkus" dalyvavo amerikiečių statytoje serijoje televizijai "Sherlock Holmes", Jurgį Vitą vaidino britų serijoje "The Secret Army", filme "A Man Called Intrepid", kuris kol kas dar nepaleistas į apyvartą.

Be kita ko, G. Mikell turi parašęs filmams kelias skriptų. Megsta žaisti šachmatais — prikalbo BBC šachmatų klubui ir, kaip geriausias klubo žaidėjas, yra laimėjęs sidabrinę taurę ir tituluėlį. Domisi kinų semiotika. Moka vokiečių, lietuvių, anglų, italų ir šie ktiek rusų kalbos.

(Iš Europos Lietuvio)

Outstanding values
in brand new Deltona homes

Now, for just $33,135*, you can live in this 2 BR Mackle-built Florida home

Artist's rendering

Price includes home and homesite PLUS:

- wall-to-wall carpeted living areas
- fully-sodded yard
- ceramic-tiled bath areas
- wood-grained kitchen cabinetry; heat-resistant mica countertops
- separate utility/laundry room
- generous closet space

6 communities to choose from — 25 models from 1 bedroom to 4.

Send for complete details, price and floor plans today.

*Home prices range from $26,660 to $59,735. Mortgage rates subject to change. Prices vary by community and are subject to both changes and homesite availability. Optional extras, depending upon the home purchased, include carport/garage, screened porch, family room and fireplace. Not all homes are available at all communities. AD17318 (U)(d)

Deltona

A118

Mr. P. D. Bond, Vice President
The Deltona Corporation
3250 S.W. Third Avenue
Miami, Florida 33129

1. Sunny Hills
2. St. Augustine
3. Orlando
4. Myrtle Creek
5. Citrus Springs
6. Deltona
7. Spring Hill

Yes! Please provide me with full details on Mackle-built homes in Florida. I understand I am under no obligation to purchase.

Name _____

Address _____

City _____ State _____ Zip _____

Phone No. (area code) _____

Obtain the Property Report required by Federal law and read it before signing anything. No Federal agency has judged the merits or values if any, of this property. H-79-533

TAVO ŽODIS YRA TIESA
Jono 17:17

IR PAŽINSITE TIESĄ, O TIESA ĮSLAISVINS JUS
Jono 8:32

ŠV. RAŠTO
NAUJASIS TESTAMENTAS
IR PSALMAI

LEIDINYS LIETUVIŲ KALBA, ĮRIŠTAS KIETAIS PLASTIKINIAIS VIRŠELIAIS PRAKTIŠKO KIŠENINIO FORMATO.

KAINA $3.

LITHUANIAN MINISTRIES, P.O. Box 321,
Oak Lawn, Ill. 60454

Camp-Out Cuisine — One Dish Makes It Easy

For cool kitchen cookery, or campsite convenience, there's no need to defrost frozen Cod, Ocean Perch, Pollock or Flounder/Sole fillets . . . and often you can have an entree or a whole meal on the table in 15 or 20 minutes.

Ingenious "Pot-a-Stew" for instance, simmers frozen fish fillets and a variety of summer vegetables in canned chicken broth. Not really a recipe, it's a whole different way to prepare frozen fish.

With North Atlantic fillets available year round and the bounty of each season — and that of the American supermarket — the variations on this simple dish are almost infinite.

Even easier to prepare is a one pound package of fish broiled from frozen to ready-to-serve in only 15 to 17 minutes. Place the low fat, high protein fillets about 7 inches below the broiler and baste often with lemon butter. . . no need to turn. Slice crosswise, into four servings and count about 100 calories for each. Usually one pound of fish will serve four, but when it's barbecue time — better count on one-half pound per person.

Indoors or out, you'll find preparation fast and easy and the choice of cooking methods wide.

Campfire 'Pot-A-Stew'

1 can (46 oz.) chicken broth
3 cans (10-3/4 oz.) cream of shrimp soup
2 lb. frozen North Atlantic Cod, Pollock, Perch or Sole fillets
1 onion sliced
3 teaspoon salt
1 teaspoon savory
4 ears corn cut in thirds, or 1 can (12 oz.) corn
1 can (15 oz.) baby carrots
1 can (1 lb.) tomato wedges or 2 fresh tomatoes cut in wedges
2 large green peppers cut in 1" pieces

Combine chicken broth and cream of shrimp soup in 5 qt. Dutch Oven or large camp cook-kettle. Bring to boil, then reduce heat and add frozen fish, sliced onion, salt and savory. Cook, covered, over low heat, until fish defrosts (approx. 4-6 minutes). Separate fillets with a fork and break into large pieces. Add remaining vegetables, cover and cook another 6 to 8 minutes or until corn is tender. To serve, remove vegetables from broth with slotted spoon and ladle broth into individual cups. Or, serve fish, vegetables and soup together in large soup bowls. Makes 8 servings.

EPIZODAS IŠ KOVŲ SU LENKAIS VARĖNOS-PERLOJOS SRITYJE

6 pėst. pulko 1, 4 ir 7 kuopos gavo uždavinį ištuntі įsibrovusius lenkus už Ulos upės.

7 kuopai lenkai rimtai pasipriešino Karužiškių kaimo vakariniame pakraštyje ir jie 7 kuopos pulėmą laikinai sustabdė, tačiau 7 kuopos vadas savo rėzervinių būrių pradėjo apeiti lenkų kairįjį sparną. Pastebėję tą manevrą, lenkai pasitraukė Brokaraiščio kryptimi. 7 kuopa skirtingai persekiojo lenkus ir neleido jiems sustoti Brokaraityje, nors ten buvo r tinkama pozicijai. Pakirkę lenkų dalinius nuo Brokaraiščio II pasuko į ry tus. Perlojos kryptimi. Vykdydama savo uždavinį 7 kuopa toliau puolė Miliūniškio kryptimi. 16 val. kuopa užėmė Miliūniškio kaimą ir sustojo šiauriniame Merkio upės krante. Kuopos vadas per nusiųstą ryšininką prašė bataliono vado tolesnių nurodymų.

Kai 4 ir už jos slenkanti 1 kuopa priartėjo prie Vartvalakių, vietos gyventojai perspėjo, kad nuo Perlojos pusės prie kaimo artinasi lenkai. Bataliono vadas tuojau įsakė 4 kuopos vadui skubiai išsiųsti vieną būrį su pozicijų viršaičiu į pietinį kaimą galą ir tan užimti patogią poziciją virš kuopai. Būrys puolė netoli kaimo esančias kapinaites, kur buvo lenkų patrulis ir jas užėmė. Tolumoje pasirodė lenkų grandinės. Jų sunkieji kulkosvaidžiai atidengė ugnį į kapinaitėse esantį 4 kuopos būrį. Tuo metu prie kapinaičių priartėjo visa 4 kuopa ir įsijungė į kautynes.

Bataliono vadas 1 kuopą pasiuntė Perlojos kryptimi, kairiau nuo 4 kuopos. Kadangi ten buvo atviras laukas, tai puolimas buvo nelabai sėkmingas. 4 kuopa užėmė kaimo kapinaites ir vandens malūną ant Nedingės upėlio, bet toliau pasitemti nebeįstengė. Nustota pulti, ir kariai pradėjo kasti apsigynimo griovius.

Buvo pastebėtas lenkų kariuomenės judėjimas kairiajame pulko sparne. Kad apsaugotų tą sparną, pulko vadas įsakė 6 kuopai pereiti Vartvalakių kaimą ir ten laukti tolimesnių įsakymų. 8 kuopai — užimti poziciją į rytus nuo Vartvalakių kaimo 137 aukštumos, 9 kuopai — poziciją už 8 kuopos, kad apsaugotų pulko užnugarį. Kiekvienai kuopai buvo duota po vieną sunkiųjų kulkosvaidžių būrį.

Apie 14 valandą į rytus nuo 9 kuopos apkasų kairiojo sparno buvo pastebėti su šautuvais civiliai apsirengę vyrai. Tai buvo Perlojos miestelio partizanai, kurie pasisiūlė lietuviams padėti. Kuopos vadas jiems pasakė, kad iš vėjinio malūno lenkai šaudo iš kulkosvaidžių į 8 kuopos apkasus. Partizanai pasisiūlė lenkus iš malūno išvyti, ir jie už pusvalandžio iš ten lenkus išvarė.

Pastebėjęs lenkų judėjimą kairiajame sparne, 1 kuopos vadas, kad apsisaugotų nuo apejimo, išsiunte į kairę du skyrius su vieniu sunkiuo u. kulkosvaidžiu. Daliniui vadovavo viršila Sukys, kuriam nestigo karinio patyrimo ir sumanumo. Paėjęs su dalimi už į kairę ir truputį pirmyn, jis pamatė Vartvalakių kaime iš tolo slenkančius artėjimo rikiuotėje lenkų kariuomenės dalinius. Priekyje jojo raitas karys. Sukys išsiunte juon. puskarininkį Liaudanskį su vienu kareiviu 8 ir 9 kuopos kryptimi parsiųsti juos apie artėjančius lenkus. Netrukus aikštelėje tarp eglaičių Sukys pastebėjo grupę lenkų karių, stovinčių pusračiu aplink vieną, matyt, vadą, ir žemėlapio davinėjusį jiems nurodymus. Žygiavusieji lenkų daliniai sustojo nepriėję apie 1000 metrų nuo karių grupės. Kareiviai pradėjo ramiai išsėtis, nė kiek nenujausdami, kad čia pat yra ir lietuviai. Viršila Sukys kulkosvaidžiui nurodė šaudyti į besiilinčią lenkų dalinį ir kiekvienam karianui į karininkų grupę aiškėjo. Kai viršila metė į lenkų grupę granatą, kulkosvaidis ir kareiviai iš šautuvų atidengė ugnį. Lenkų tarpe kilo panika. Jie leidosi bėgti be tvarkos atgal ar ten, kur jiems atrodė saugu. Karininkai bėgo ne pas kareivius, bet į mišką, į tankumynus, kur galėjo pasislėpti. Vienas karininkas gulėjo sužeistas, keletas kareivių buvo užmušti, keletas pasidavė belaisvę. Tarp lenkų supimo nusiveržė nepasiseke. Karininkai pasitraukė Perlojos link ir nuo šios kaimo. Apejimo manevro jie nebekartojo.

Prieš Vartvalakių kaimą, į kuopos tarą, vyko smarkios kautynės, i kuopai teliko slinkti nepaėjus, tačiau vandeninį maitinąją ir kovas užimtą kaimą. Tačiau lenkai nesitikėjo, kad čia gali būti priešas. Visi metėsi prie Perlojos link ir nebandė pasipriešinti, nes buvo pavarge ir demoralizuoti.

Po keleto minučių valandų į pakaraį dvi lenkų patrankos prajo'dė šaudyti tenkia ugnimi iš čiau taikiniu bataliono vadas turėjo nurodineti telefonu. Baterija savo stebėtoju pirmose linijose neturėjo, tad ir pati nemstė, kur labiau reikia suspiesti ugnį.

Lenkai keletą kartų sutelktai puolė vandeninį malūną, bet kaskart buvo su nuostoliais atmušti. Paskutiniam puolimui nepavykus, jie pavarge ir nusiminę traukėsi į rytus nuo Perlojos ir atsitiktinai ėjo palei miškelį, kuriame buvo Sukys su kareiviais. Lenkų buvo apie dvi kuopas. Viršila Sukys iš pradžios leido ir tiek tiek praeiti, kai lenkai jo dalinį pamatė. Kilo didžiausias sumyšis, nes lenkai nesitikėjo, kad čia gali būti priešas. Visi metėsi bėgti Perlojos link. Kai viršila Sukys pamatė, kad lenkai jau pakankamai nutolo, jis pasiuntė ryšininką pranešti bataliono vadui, kad lenkai pasitraukia Perlojos link, ir nebandė persekioti, nes buvo pavarge ir demoralizuoti.

Prisimename, kaip vienas iš musių aukšto rango intelektualas, neturįs sau lygaus pravesti įdomių šventes, ir dabar suorganizavo Pietų Amerikos jaunimo laužų koncertą. ALTos suvažiavime jis šaukė: "Ejau ir esiu į rengiamus koncertus". Supratama, į okup. Lietuvos solistų koncertus. Sluto radijo valandėlėje gana įkyriai gyvę savo miziją Ročesteryje. Viena moteris telefonu jam sakė: Vyčių S-gos atstovas ALTOje gynė L. B-nę, kuri kniisasi po ALTos pamatais...

Visi prisimenam, kad iš Upsalos ir kitos vietovės skelbė Draugo sveikinimus. Tuo tarpu, kai svečiavosi Maskvo'e Vyčių *reprezentantas*, tai nė sveikinimo, nei pasidalinimo įspūdžiais nepadarė. Pagaliau ALTos yra nutarimas, kad vykstąs į ok. Lietuvą aukštas pareigūnas turi atsistatydinti. Deja, to nebuvo.

Kun. Spurgis, Draugo administratorius, panoro okup. Lietuvoje aplankyti savo brolį. Jam grįžtant, Maskvoje buvo išprovokuotas. Grįžęs pasitraukė nė tik iš Draugo, bet ir iš Amerikos. Persikėlė į Australiją.

Po jo vizito Draugas vaišino 22 asmenų delegaciją. Naujienose gerokai pašpilkavo Draugą, Bet jie turi geras akis, ypatingai B.K.

Mirė Paštininkų s-gos valdybos pirm. A. Gintneris. Jo parašgas perėmė J.J. Jis kažką tai pasakė. J.T. jam replikavo. Ne tik neišėjo, bet priėjęs J.T. už tą repliką pabučiavo. Draugui Naujienose bus pamineta to asmens gyvenimo apybraiža. Žinosim su kuo turime reikalą, nors aukštoje visuomeninėse pareigose fi-gūruoja.

Draugas, Laiškai Lietuviams ir ypatingai Darbininkas skelbia Liet. B-nės panegirikas, nors jos vadovybės vizitai į Baltuosius Rūmus nepasitarnauja mūsų tėvynainiams, vedantiems žūtbūtinę kovą su pavergėjais. Apkritai vienuoliai yra pernelyg pasimylėję!

Mano manymu, kovos prieš komunizmą ir jų agentus organizacijų vadovybėje turėtų stoveti patrinkti principingi asmenys, tiesiog elitas, nesuskompromitavę politikos baruose, dideli patriotai, o ne visokie garbėtroškos, karjeristai, kurių pernelyg gausu mūsų organizacijų vadovybėje.

K. Sigutis

DAILININKŲ PARODA

Lietuvių dailininkų parodai, kuri bus atidaryta š.m. gegužės 16 d. Čiurlionio galerijoje, Inc., pakviesta tokios sudėties Jury komisija: dail. Anthony Cooper (Skupas), dail. Juozas Mieliulis ir dail. Jonis Strėlis. Galerijos atstovas bus dail. Mikas Šileikis.

Bus skiriamos dail. M. Šileikio ir dail. T. Petraičio premijos. Primenama, kad norintieji parodoje dalyvauti dailininkai turi atsiliepti iki balandžio 20 d., atsiųsdami savo kūrinių fotografijas ar skaidres. Čikagos ir apylinkių dailininkai, vietoj skaidrių ar fotografijų, gali pristatyti pačius darbus. Galima siūlyti iki aštuonių kūrinių. Parodai atrinktieji darbai pristatomi ne vėliau gegužės 10 d., adresu: 4038 Archer Ave., Chicago, Ill. 60632.

Čiurlionio Galerijos, Inc.
Informacija

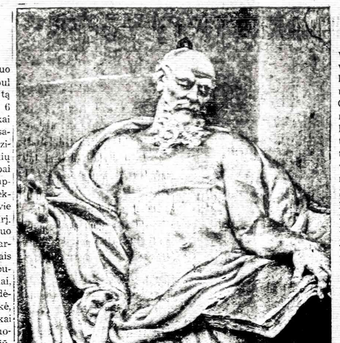

Prie Vilniaus katedros, dabar paverstos į meno paveikslų galeriją

VILKAI AVIES KAILYJE

Savo laiku Draugas reklamavo ir Marquette Parko krautuvių languose buvo reklamos, kad Jaunimo Centre bus rodomas prokomunistinis filmas. Grupė asmenų, patriotinių organizacijų nariai, muvyko prašyti, kad neberodytų tų prokomunistinių filmų. Vienas po kito (patingai Sibiro kankinys J. Kreivėnas, jį Vilniuje matęs) praše neberodyti. Jaunimo Centras įrengtas tautiečių pinigais kultūriniams ir jaunimo auklėjimo reikalams, o ne rodyti prokomunistinius filmus. Drauge Ramojus apšaukė, kad mes užpuolę kuniga prie altoriaus. Savo ruožtu ir kun. A. Kezys tai patvirtino. Iš tos grupės du asmenys Draugui įteikė pareiškimą - protestą. Deja, kun. P. Garšva atmetė. Paskelbe "Naujienos" ir, berods, "Sandara".

Per 200 tautiečių spontaniškai susimetė ir daugybe transparantų nešini piketavo tų filmą. Jėzuitai ir Draugas mus įkvardino šiokiais ir tokiais. Net komunistai — komunistų agentai nuotraukas darė.

* * *

Sovietų ir mūsų spauda V. Daunorą tiesiog kankiniu padarė. Pagal A. P. komentarus "Gimtajame Krašte" vas., 14 d. leista, kad čia buvusi savo rūšies režisūra pamedžioti dolerių ir pasėti tautiečių tarpe nesantaiką. Jie su kaupu laimėjo!

Piketuotojus išvadino visokiais niekšais ir tarė net plytą metus, nors mes 8 val. visi sugrįžome į šaylių namus tradicinei Kūčių šventei švęsti.

Koncerte buvo gausu vilninių (vilniečių), frontininkų su savo pakalikais, ir net padorių tautiečių, kurie lengvai buvo itikinti klastotų komiteti ninkų.

Nuostabu, kad iš "didelio rašto — išėjo iš krašto". P.S. visiškai pasimetė ir piketuotojams paskelbė pasmerkimo dekretą.

Prisimintina delegacijos audiencija pas jėzuitus koncerto atšaukimo reikalu. Visaip išsisukinėjo, sakėsi negalį atšaukti sutartį su garantija... Viena skelbia, o kita daro, kaip tikri farizėjai...

kairės pusės įstrižai lietuvių 1 kuopos apkasų. Artilerijos ugnis buvo taip smarki, kad dulkės uždengė apkasus. 15 minučių smarkiai pašaudžiusi, artilerija nutilo. Iš kairiojo sparno priėkyje esančio miško pradėjo dra siai artėti tanki lenkų grandinė sugriautų apkasų link. Iš apkasų išlindo 1 kulkosvaidžio kuopos vadas kpt. Ignatavičius ir ėjo išilgai apkasų į kairįjį sparną. Atrodė, kad apkasuose jis tik vienas ir telikę gyvas, nes ten jokio judėjimo nesimatė. Pats kpt. Ignatavičius buvo artilerijos ugnies taip paveiktas, jog nebesiorientavo ir, užuot bėgęs į dešinę, ėjo į kairę, lenkų link.

Pasiekęs kairįjį sparną, jis įšoko į apkasus ir pasislėpė. Lenkams priartėjus prie apkasų apie 300 metrų, buvo sušvilpta, ir iš apkasų iškilo sunkieji kulkosvaidžiai su įvertais kaspinais, pasirodė šautuvai ir užmaskuoti karių galvos. Sutrečio sunkieji kulkosvaidžiai ir šautuvai. Lenkams tatai buvo didelė staigmena: jie buvo įsitikinę, kad vi si gynėjai žuvo, ir nesitikėjo jokio pasipriešinimo. Sumišę lenkai metėsi atgal. Nemaža began čių į miška krito užmuštų ir sužeistų.

Lenkų artileristai klydo. Jie blogai stebėjo, kaip krinta svie diniai, kurie sprogdami sukeldavo tiek dulkių, jog visai uždengdavo taikinį ir nuolatavo daryti korektūrų. Intensyvi artilerijos ugnis nesugriovė apkasų ir nesunaikino jų gynėjų, bet paslėpė juos sukeltomis dulkėmis.

(Iš "Karto")

BALZEKAS MOTOR'S
4030 Archer Ave., Tel. VI 7-3515
Seniausias automobilių pardavėjas lietuvis

NAUJIENOS

THE LITHUANIAN DAILY NEWS

Published Daily Except Sunday by The Lithuanian News Pub. Co., Inc.
1739 So. Halsted Street, Chicago, Il. 60608. Telephone 421-6100

SECOND-CLASS POSTAGE PAID AT CHICAGO, ILLINOIS

As of January 1, 1980
Subscription Rates:

Chicago $45.00 per year, $24.00 per six months, $12.00 per 3 months. In other USA localities $40.00 per year, $22.00 per six months. $12.00 per three months. Canada $45.00 per year; other countries $48.00 per year.

25 cents per copy

Nuo sausio pirmos dienos
Dienraščio kainos:

Chicagoje ir priemiesčiuose:

metams	$45.00
pusei metų	$24.00
trims mėnesiams	$12.00
vienam mėnesiui	$5.00

Kitose JAV vietose:

metams	$40.00
pusei metų	$22.00
trims mėnesiams	$15.00
vienam mėnesiui	$ 4.00

Kanadoje:

metams	$45.00
pusei metų	$24.00
vienam mėnesiui	$ 5.00

Užsieniuose:

metams	$48.00
pusei metų	$26.00

Naujienos eina kasdien, išskiriant sekmadienius. Leidžia Naujienų Bendrovė, 1739 So. Halsted St., Chicago, IL 60608. Telef. 421-6100.

Pinigus reikia siųsti pašto Money Orderiu kartu su užsakymu.

NAUJIENŲ raštinė atdara kasdien, išskyrus sekmadienius, nuo 9 val. ryto iki 5 val. popiet. Šeštadieniais — iki 12 val.

Suorganizuotas Fondas Naujienoms Remti

Vakar, 1980-metų balandžio 9 dienos vakarą, Chicagoje buvo suorganizuotas Fondas Naujienoms Remti. Visiems buvo aišku, kad Naujienos turėjo didelių ekonominių sunkumų. Matėsi, kad tie sunkumai didėjo. Buvo susidaręs ar tam tikrų žmonių sudarytas įspūdis, kad Naujienos jau prilipo liepto galą ir nepajėgs išsikapstyti. Buvo ir tokių lietuviškos spaudos gerbėjų, kad jie pranašavo Naujienoms mirtį ir įtikinėjo savo skaitytojus, kad Naujienos tikrai mirs ir su ta mirtimi reikia sutikti, kaip sutinkame su mirtimi kiekvieno gyvo žmogaus ar organizmo.

Bet Naujiens nemirė, kaip daugelis lietuviško laikraščio priešų norėjo. Naujienos nemirė, kai jų mirtį pranašavo tariami Naujienų draugai. Naujienos įveikė didelius sunkumus, atsistojo ant kojų ir rengiasi toliau tęsti savo darbą, paskutiniais dešimtmečiais.

Susirinko didokas būrys Naujienų draugų, priklau sančių įvairioms politinėms partijoms, kurie nutarė priremti petį prie Naujienų vedamo darbo, sustiprinti jas ekonomiškai, sudaryti naują vadovybę, sustiprinti kelis skyrius ir tęsti sunkų lietuvišką spaudos darbą.

Susirinkimą pradėjo Dr. Zenonas Danilevičius, papasakojo apie susidariusią padėtį, priminė Naujienų vedamą darbą visiems sustiprinti laisvo lietuviško spaudos žodžio tęsimą. Jis suprato lietuviško spaudos žodžio sunkią padėtį, bet jis pareiškė įsitikinimą, kad Naujienos, tapusios nepriklausomos Lietuvos siekiančios lietuvių visuomenės organu, apjungusios didelius Amerikos lietuvių sluoksnius. Jos pajėgė atidėti į šalį visus antrą eilius dalykus ir pirmon eilėn kėlė pačius svarbiausius ir visiems rūpimus Lietuvos laisvės klausimus.

Aiškiausiai Amerikos lietuvių daugumos nuomones išdėstė ir išryškino Dr. Zenonas Danilevičius. Jis pats ne tik aiškiai supratęs lietuvių tautos tragedija, kilusias abejones, bet dar aiškiau numatęs kelių mūsų politikų norą nukreipti į šalį nuo didžiojo kelio mažiau susipratusius mūsų tautiečius. Pagrindines savo mintis jis išdėstė Chicagoje vykusiame Amerikos Lietuvių Tarybos suvažiavime ir trečiadienio vakare iškėlęs tuos pačius klausimus Naujienų draugų pasitarime. Jis priminė Naujienų eknominio sunkumo sukeltą padėtį ir pataręs visiems padėtį Naujienoms ekonomiškai sustiprėti, kad jos ir toliau galėtų kelti Amerikos ir viso pasaulio lietuviams pagrindines mūsų tautos prblemas. Dr. Danilevičiaus kalba visus apjungė pačiam svarbiausiam lietuvių darbui, kuriam šiandien yra būtinai reikalingos Naujienos. Dabartinę padėtį dar paryškino Naujienų atstovas M. Gudelis, kviesdamas visus lietuvius sujungti svarbiausias jėgas bendram darbui.

Salėje neatsiradus priešingų išdėstytoms pagrindinėms mintims, Dr. Danilevičius pakvietė Dr. Vytautą P. Dargį pirmininkauti susirinkimui. Visų prieita vienos nuomonės, kad Naujienos lietuvių laisvės kovai yra būtinai reikalingos, ir kad šiendieną jos drįsta iškelti pačias pagrindines lietuvių problemas. Dr. Danilevičius pasiūlė Fondą Naujienoms Remti. Buvo leista susirinkusiems šiuo reikalu pasisakyti. Klausimas buvo visapusiškai išnagrinėtas. Aptarti steigiamo Fondo santykiai su pačiomis Naujienomis ir sutarta tuojau imtis dirbti. Visi susirinkime dalyvavusieji palietė organizuojamo fondo tikslus, aptarta teisinė pusė, pasitarta su daugiau patyrimo turinčiais žmonėmis ir išsiaiškinta Naujienų šerininkų nusistatymas pačiais pagrindiniais laikraščio administracijos ir politikos klausimais. Buvo išdėstyti Naujienų direktorių nutarimai ir paaiškinti žingsniai, kurie įgalintų Naujienas eiti tais pačiais Lietuvos laisvės ir lietuvių gerovės keliais. Aiškiai buvo pasisakyta, kad Naujienos ir toliau rems Amerikos Lietuvių Tarybą, Vyriausią Lietuvos Išlaisvinimo Komitetą ir Bendrą Amerikos Lietuvių Fondą, kaip rėmė iki šio meto. Naujienos bendradarbiaus su visomis tomis organizacijoms, kurios remia šias tris Amerikos lietuvių organzacijas. Naujenos bendradarbiaus su lietuviais diplomatais, besirūpinančiais Lietuvos respublikos teisėmis ir lietuvių bei jų organizacijų reikalais.

Aptarus visus svarbiausius reikalus, atėjo laikas išrinkti Fondo Naujienoms remti valdybą, kuri pasitarusi su teisininkais, paruoštų pagrndinius nuostatus ir netolimoje ateityje sušauktų susirinkimą, kuriame papasakotų apie žengtus žingsnius ir rastas kliūtis, kad visi bendromis jėgomis galėtų jas įveikti.

Nutarta sudaryti Fondą Naujienoms remti Chicagoje, o vėliau, kai bus atlikti formalumai, tai į vadovybę įtraukti Rockfordo, Detroito, New Yorko, Washingtono, Pittsburgo, Los Angeles ir kitų lietuviškų kolonijų atstovus.

Fondo valdybon išrinkti: Dr. Vytautas P. Dargis, inž. Domas Adomaitis, inž. Stasys Dubauskas, inž. Viktoras Kožica, mokytoja Antanina Repšienė ir Jūratė Jasiūnienė. Fondo pirmininkas inž. Dubauskas, o Fndo sekretorė mokytoja Antanina Repšienė.

Ten pat susirinkusieji sudėjo pustrečio tūkstančio dolerių Fondo pradžiai Šiomis dienomis bus paskelbti pagrindiniai įsteigto Fondo principai ir sudėtų aukų sąrašas..

Susirinkusieji pajuto, kad Naujienoms sudarytas reikalingas užnugaris, kuris reikalingas lietuvių vedamam darbui. Kas džiaugėsi, kad Naujienų jau nebus — džiaugėsi labai anksti.

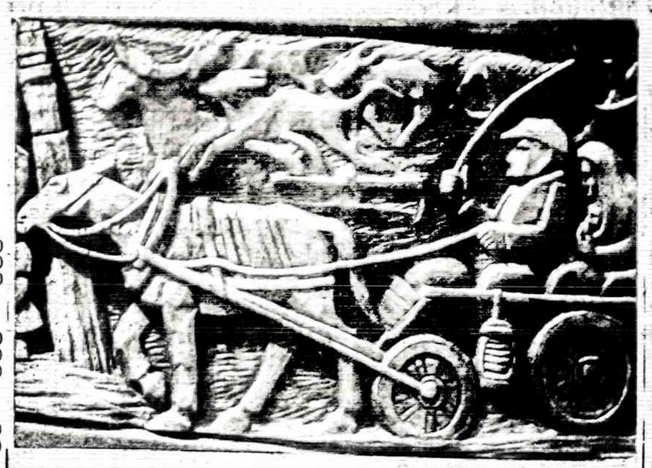

Dagys — Jie paliko Lietuvą 1944 m.

VL. BAKŪNAS

PASTABOS IŠ TOLO

V. Sidzikausko diplomatijos paraštės pakraštyje

(Tęsinys)

Kitaip buvo su tuo žymiuoju diplomatu V. Sidzikausku. Esu jau anais 1978 metais savo pastabose rašęs, kad V. Sidzikauskas su dr. P Karveliu važinėdami 'tarnybos' Wuoezborgo reikalais po Vokietiją, kažkaip surado mane — gyvenantį Ansbache. Mat, tuo laiku aš jau buvau paskirtas UNRRA valdininku, gyvenau, su šeima, amerikiečių karinės valdžios (karininkams ir UNRRA valdininkams) konfiskuotų vokiečių vilų rajone, savo ofisą turėjau miesto centre, taip, kad net ir tokiems aukštiems diplomatams, V. Sidzikauskui ir P. Karveliui nebuvo gėda pas mane užeiti. Galima sakyti — susidraugavome. Kiekvieną kartą pravažiuopant, nežinau kas juodu vertė taip dažnai pro Ansbachą važiuoti... — pas mus sustodavo, nakvodavo, buvo pavaišinti ir dar apdovanoti: pirmoje eilėje benzinu (mano rūpesčiu per pulk. Dennisį), be to kartkartėmis ir raudonojo kryžiaus pakietais. Ir benzinas ir toks pakietas, tada Vokietijoje nebuvo per kama nei auksu. Gaudamas amerikiečio karininko maisto davinį (kaip UNRRA valdininkas), kartais net ir bonką kitą konjako — tokius svečius galėjau ir gerai pavaišinti, nors toks mano davinys (šeima gavo tik dypukų maisto davinį iš lagerio) ir buvo didelis pagerinimas visai šeimai — tai po vaišių "diplomatams" — mano davinio nelikdavo žymių net visą savaitę... Bet — kas reikia, tai reikia — net nuskriaudžiant šeimą... V. Sidzikauskas buvo toks mandagus, "lipšnus", beveik "susigiminiavome" — paprašiau jį būti mūsų naujagimio sūnaus krikštatėviu. Sutiko. Pakrikštijome. V. Sidzikauskas yra mūsų jaunesniojo sūnaus Kestučio krikšto tėvas.

Kad padariau tuo laiku viską ir gerai ką kalėjau—tokiems aukštiems Lietuvos pareigūnams padėti ir priimti, man paaiškėjo net ir iš tokio fakto, apie kurį Sidzikauskas savo paraštėje kalba — nei žodžiu neužsiminėdamas apie mane, nežiūrint, kad tų įvykių dalis buvo jo viešnagė mano šeimoje.

"Dirvos" 1978 m. lapkričio 2 d. Nr. 44-4 laidoje, V. Sidzikausko paraštės tęsinyje, tarpe kita ko, sakoma: "Neurnbergo Teismo rūmuose mudviem prisistatė Anglijos lietuvaitė, Anglijos teisėjo sekretorė Ona Dzvonkutė. Apie tai, kad ji yra Nuernberge, mus buvo painformavęs B. Balutis. Ji labai maloniai mudu globojo ir kuo galėdama mudviem padėjo". Vadinasi, V. Sidzikauskas su P. Karveliu buvo tokie žvmūs žmonės, kad iiems Nuednbergo teisme Anglijos teisėjo sekretorės — lietuvaitės nereikėjo ieškoti, ji pati iiems pristatė... Gal būt. Maybe. Abėjoju!

Dabar, matykite, kiek aš su tuo epizodu turiu bendro. Sidzikauskas su Karveliu Nuernbergo teisme, kaip žiūrovai, buvo du kartu (kiek man žinoma) ir abu kartu iš ten grįždami nakvojo pas mus (Ansbache), nes Nuernberge nebuvo galima tokiem "diplomatam" gauti nakvynės... Kažkodėl juodviem tuo reikalu nieko nepadėjo Anglijos teisėjo sekretorė Ona Dzvonkutė, kuri, kaip iš ankstyvesnės V. Sidzikausko paraštės citatos matyti "... labai maloniai mudu globojo ir kuo galėdama mudviem padėjo". Kodėl neparūpino nakvynės? Nakvynei tuodu ponai atvažiavo net už 30 kilometrų nuo Nuernbergo į Ansbachą — pas dypuką Bakūną... Juodu čia buvo puikiai priimti, V. Sidzikauskas nakvojo pas mus, o P. Karvelis apatiniame vilos aukšte gyvenančio jūrų kapitono Zigmo Domeikos (kuris irgi tada buvo UNRRA valdininku) šeimoje. Negana tos nakvynės ir tai jau ne pirmą ir ne paskutinį kartą — tuodu "diplomatai" pas mus jautėsi taip puikiai, kad jie net drįso tai Anglijos teisėjo sekretorei, Onai Dzvonkutei, duoti mano adresą (be mano žinios) su rekomendacija — mane aplankyti. Ir kad apie tai būtų V. Sidzikauskas man bent žodžiu ką užsiminęs... Vieną sekmadienį, ar šeštadienį — prie mūsų vilos sustoja Anglijos karinės valdžios ženklais ir numeriais nužymėtas automobilis, iš kurio išlipa dvi moterys. Pasitinku prie sodo vartų ir kągi? Susipažįstu su Ona Dzvonkute, kuri pasisako atvykusi su savo draugė (angle), dirbančios Nuernbergo karo nusikaltėlių teisme ir turėdamos laisvą dieną — išvažiavo pasidairyti po Nuernbergo provinciją. Nutarusios aplankyti mane — pagal V. Sidzikausko rekomendaciją... Kągi!? Reikėjo pavaišinti, pašnekėti, pasidomėti, pasididžiuoti lietuvaitės užimama pozicija tokios didelės reikšmės (Nuernbergo teisme) įvykiu pasaulinėje istorijoje.

Abi viešnias apdovanojau Raudonojo Kryžiaus pakietais, už kuriuos jos labai ir labai nuoširdžiai padėkojo. Po gana ilgokos viešnagės ir stiprios adbatos (taip — tik arbatos bet ne kavos) su priedais — viešnios išvažiavo atgal į Nuernbergą.

Priminiau šį epizodą lyg kaip ir įvadą į kitą, apie kurį rašo V. Sidzikauskas savo paraštėje, būtent "Dirvos" 1978 metais lapkr. mėn. 9 d. Nr. 44-4 laidoje, štaip:" Kelionėse po Vokietiją turėdavom bėdos su nakvyne. Miestai subombarduoti, išlikę viešbučiai okupacinės valdžios užimti. Tą ypač pajutome Nuernberge, viename iš daugiausia subombarduotų Vokietijos miestų, tuo labiau teismo posėdžiavimo metu. Mudviejų pastangos gauti kambarį viešbučiuose buvo veltui, naktis buvo šalta, gatvėse daug sniego. Netekę vilties susirasti pastogę nutarėva nakčiai praleisti automobilyje, kurį buvome palikę prie Teismo rūmų. Pakeliui dar bandėva laimę pas vietinius gyventojus, ėjova skirtingomis gatvėmis kle bendami namų duris. Pamatęs šuniuką išvedusią moterį, ją užkalbinau pasiguosdamas dėl mūsų bėdų su nakvyne. Nustebau kai ji pasiūlė mudu priglausti savo bute. Netik šiltai ir patogiai pernakvojova, bet ryte buvome net ir kukliais pusryčiais pavaišinti, gi mūsų geradarė nesutiko net atlyginimo priimti. (Bus daugiau)

— Norime kovoti už Kubos gyventojų teisės ir krašto laisvę, — šaukė Peru ambasados sode susirinkę kubiečiai.

— Diktatorius Fidel Castro nutarė išleisti visus 10,000 kubiečių, norinčių išvažiuoti iš komunistinės Kubos.

VINCAS ŽEMAITIS

Nepriklausomos Lietuvos 1918-19 metai Vilkaviškio apskrityje

(A.a. vaistininko Juozo Tupčiausko 50 metų mirties sukaktį minint)

Juozas Tupčiauskas

PIRMOJI DALIS

(Tęsinys)

Jam pasveikus buvo nutarta savo jėgomis vykti arčiau fronto. Prekiniuose vagonuose pasiekėme stabilizuotą ir jau neaktyvų frontą. Čia sužinojom, kad ūkininkai už auksinius rublius gali pervežti į niekieno žemę (tarp rusų ir vokiečių fronto linijų). Nakties metu laimingai pervažiavome abi fronto linijas ir jau vokiečių zonoje vykome keleiviniais traukiniais namų linkui.

Labai apsidžiaugėme tėviškėje radę šeimininkaujant dėdę J. Rudzinską ir tetas — Magdaleną ir Petronėlę. Tiesa, tėviškėje dar buvo vokiečių žandarai ,bet, prieš išsikraustant Vokietijon, jie buvo mandagūs ir net paslaugūs. Prisimenu, kai mūsų kaimo vyrukai pavogė žandarų pistolietus, o kabūrus prigrūdo plytgalių. Buvo didelis sujudimas ir mėginimas surasti vagilius, bet nepavyko. Turbūt reikėjo jiems rasti rimtų pasiteisinimų.

1919 metų pradžioje pradėjome su sesute Onute lankyti Naumiesčio progimnaziją, o tų metų rudenį persikėlėm į "Žiburio" draugijos gimnaziją Vilkaviškyje, kur tėvas ėjo intendento (tuomet vad. Suėmimo komiteto pirmininko) pareigas. Jo padėjėjas buvo miškų inž. Vincas Žemaitis, kuris čia yra; todėl apie to laiko Nepriklausomos Lietuvos pirmųjų metų darbo sąlygas, Vilkaviškio apskrities padėtį bei valstybės atkūrimo entuziazmą jis galės daugiau pasakyti nei aš.

(Šios pirm. dalies autorius — dr. V. Tauras.)

ANTROJI DALIS

Labai ačiū gerb. dr. Taurui. Prašysiu atleisti, jei staiga iškviestas, tegalėsiu kalbėti bendrais bruožais, nes tai įvyko maždaug prieš 60 metų, dėl to daugelį dalykų, ypač smulkmenų, sunku prisiminti. Pirmiausia pasistengsiu atvaizduoti kas vyko 1918 metų antroje pusėje ir 1919 metų pradžioje, prieš Tamstos, daktare, tėveliui atvykstant į Vilkaviškį, kas paskatino jį čia atvykus, visu patriotiniu uolumu ir gyvenimo patyrimu įsijungti į bendrą valstybės atkūrimo darbą, kai brangioji Lietuva, tarytum legendos paukštė, atgimė ir pakilo iš karo pelenų... Ne tik atgimė, bet neįtikėtino greitumo žingsniais žygiavo po taip daug vergijos metų į laisvą, nepriklausomą gyvenimą. Sunku būtų tai žodžiais išreikšti, kad tai suprasti, reikėjo visa tai asmeniškai pajusti ir išgyventi...

Rusijoje vis labiau įsigalėdamas, 1918 metais siautė bolševikinis chaosas, vyko pilietinis karas su bado ir žiaurumų atributais. Tais metais pavasarį, vokiečiams užėmus Ukrainą, man, Harkovo Veterinarijos instituto 3-čio kurso studentui, atsirado galimybė grįžti Lietuvon vasarą — liepos mėnesį, į Vilkaviškio apskritį, Žaliosios valsčių. Tiesa, Lietuvoje buvo ramu, bet ji buvo vokiečių žandarų replėse, beatodairiškomis karo reikalams rekvizicijomis išvarginta, gyventojai priversti badmiriauti. Siautė įvairios ligos, vargas ir skurdas viešpatavo, daug ūkių nuo karo gaisrų nukentėję, daug palikę be gyvo ir negyvo inventoriaus. Nesimatė jokių pragiedrulių... Tik štai rudenį pradėjo braškėti Vakaruose vokiečių karo frontas ir lapkričio pradžioje jie buvo priversti pasirašyti Vakarų sąjungininkų padiktuotas taikos sąlygas. Po to vokiečių karo žandarmerijos varžtai pradėjo atsileisti.

Politiniai Lietuva tų metų Vasario 16 dienos aktu buvo jau pasiskelbusi būti nepriklausoma, ir okupacinė vokiečių valdžia buvo priversta noroms nenoroms daryti reikalaujamas nuolaidas. Tai pajutę gyventojai, pradėjo atsigauti, siekti laisvės ir lietuviškos tvarkos. Teisingai poeto Maironio sakoma: pagimdys vargai galiūnus, ugnimi tvėdegs krūtinės... Ir tų galiūnų šauksmas nuaidėjo per visą Lietuvą. Tvėrėsi, rinkosi valsčių, parapijų, apskričių komitetai (tarybos).

Aš pats nuo įsteigto Žaliosios valsč. komiteto, atstovaująs ūkininkus, antras atstovas nuo darbininkų, pavarde taip pat Žemaitis, buvome išrinkti delegatais į tveriamą Vilkaviškio apskrities komitetą (tarybą). Buvo siunčiama po du delegatu nuo kiekvieno valsčiaus ir miesto (Vilkaviškis, Kybartai, Virbalis). Kai, rodos, lapkričio mėnesio pabaigoje susirinkome, tai paaiškėjo, kad stokoja delegatų nuo Vištyčio valsč.: ten rungtyniavo dvi grupės dėl kandidato į viršaičius, ir prašė apskr. komiteto atsiųsti įgaliotinį padėti pravesti viršaičio rinkimus. (Bus daugiau)

SVENTO RASTO PAMOKYMAI IR PAAIŠKINIMAI
KIEKVIENĄ DIENĄ BŪTINI KRIKŠČIONIUI

★

"Ar supranti ką skaitai?" Šituos žodžius pasakė Pilypas karalienės Kandakės tarnui, skaitančiam Izaijo pranašystę. Daugelis šiandien pradeda skaityti Bibliją, bet neįstengia suprasti jos reikšmės. Suranda tekstus, kurie atrodo vieni kitiems priešingi. Mat, kai kur Biblijoje vartojama literinė kalba, o kitur simbolinė. Pav., taip kalbama apie avis ir ožius, kviečius ir rauges. Kalbėdamas apie literinę žemę pranašas sako: "Žemė stovi per amžius". Bet vartodamas simbolinę kalbą, pranašas Jeromijas 22:29 sako: "Žemė, žemė, žemė, išgirsk Viešpaties žodžius". Panašiai parašyta 2 Petro 3:10: "Dangus su dideliu smarkumu praeis, elementai nuo karščio sutirps, o žemė ir ant jos esantieji dalykai bus sudeginti". Aišku, kad šitoje vietoje vartojama prilyginimo prasmės arba simbolinė kalba. Literinis dangus juk yra Dievo garbės sostas, o žemė jo pakojis. Žemė yra amžinais žmogaus namais. Dievas yra žadėjęs padaryti ją garbingą ir derlingą.

ŠV. RAŠTO TYRINĖTOJAI
J. Muzikant, 195 Van Pelt Avenue, Staten Island, N. Y. 10303

DR. K. G. BALUKAS
AKUŠERIJA IR MOTERŲ LIGOS
GINEKOLOGINĖ CHIRURGIJA
6449 So. Pulaski Rd. (Crawford Medical Building) Tel. LU 5-6446
Priima ligonius pagal susitarimą.
Jei neatsiliepia, skambinti 374-3004

DR. PAUL V. DARGIS
GYDYTOJAS IR CHIRURGAS
Westchester Community klinikos Medicinos direktorius
1938 S. Manheim Rd., Westchester, IL
VALANDOS: 3—9 darbo dienomis ir kas antrą šeštadienį 8—3 val.
Tel.: 562-2727 arba 562-2728

TEL. — BE 3-5893
DR. A. B. GLEVECKAS
GYDYTOJAS IR CHIRURGAS
SPECIALYBĖ AKIŲ LIGOS
3907 West 103rd Street
Valandos pagal susitarimą.

DR. FRANK PLECKAS
OPTOMETRISTAS
KALBA LIETUVIŠKAI
2618 W. 71 St. Tel. 737-5149
Tikrina akis. Pritaiko akinius ir "contact lenses"
Val. pagal susitarimą. Uždaryta trečiad.

DR. LEONAS SEIBUTIS
INKSTŲ, PŪSLĖS IR PROSTATOS CHIRURGIJA
2656 WEST 63rd STREET
Val. antrad. 1—4 popiet, ketvirtd. 5—7 val. vak.
Ofiso telef.: 776-2880
Rezidencijos telef.: 448-5545

DR. VYT. TAURAS
GYDYTOJAS IR CHIRURGAS
Šeimos praktika, spec. MOTERŲ ligos
Ofisas 2652 WEST 59th STREET
Tel. PR 8-1223
OFISO VAL.: pirm., antrad., trečiad. ir penkt. 2-4 ir 6-8 val. vak. Šeštadieniais 2-4 val. popiet ir kitu laiku pagal susitarimą.

P. ŠILEIKIS, O. P.
ORTHOPEDAS-PROTEZISTAS
Aparatai - Protezai. Med. bandažai. Specialūs pagalbos kojoms (Arch Supports) ir t. t.
Val.: 9—4 ir 6—8. Šeštadieniais 9—1
2250 West 63rd St., Chicago, Ill. 60629
Telef.: PRospect 6-3884

FLORIDA

DR. C. K. BOBELIS
Prostatos, inkstų ir šlapumo takų chirurgija.
5025 CENTRAL AVE.
St. Petersburg, Fla. 33710
Tel. (813) 321-4200

PERKRAUSTYMAI
MOVING
Leidimai — Pilna apdrauda
ŽEMA KAINA
R. ŠERĖNAS
Tel. WA 5-8063

MOVING
Apdraustas perkraustymas iš įvairių atstumų.
ANTANAS VILIMAS
Tel. 376-1882 arba 376-5996

SUSIRINKIMŲ PRANEŠIMAI

★

Našlių, Našliukių ir Pavienių klubas balandžio mėn. 11 d. 6 val. vak. turės narių susirinkimą Vyčių salėje, 2455 W. 47th St. Visi nariai kviečiami gausiai dalyvauti aptarimui svarbių klubo einamųjų reikalų. Po susirinkimo — vaišės. **V. Cinka, rašt.**

Lietuvių Moterų Apšvietos draugijos narių susirinkimas įvyks šeštadienį, balandžio 12 d., 1 val. popiet, 3808 So. Union Ave. Įėjimas iš kiemo. Narės prašomos atsilankyti, nes yra svarbių reikalų aptarti. Bus ir vaišės.
Rožė Didžgalvis, rašt.

Zarasiškių klubo narių susirinkimas šaukiamas balandžio 13 d., sekmadienį, 2 val. popiet, Vyčių salėje, 2455 W. 47th St. Visi klubo nariai malonėkite gausiai dalyvauti susirinkime. Yra daug svarbių reikalų aptarti.
Valdyba

Utenos Draugiško klubo susirinkimas įvyks balandžio 15 d. 6 val. vak. Joanos svetainėje, 4258 So. Maplewood. Po susirinkimo bus vaišės.
A. Brokevičius, sekr.

Dzūkų draugijos susirinkimas įvyks balandžio mėn. 13 d. 12 val. Jaunimo Centro 203 kambaryje. Visus Dzūkų draugijos narius ir norinčius į ją įstoti kviečiame atsilankyti. **Valdyba**

BRIGHTON PARKO (R) LIET. B-NĖS VALDYBOS POSĖDIS

Brighton Parko (R) LB valdybos posėdis įvyko balandžio mėn. 3 d. 2 val. popiet pirm. Valerijono Pociaus bute, dalyvaujant visai valdybai: pirm. V. Pociui, vicepirm. Aleksui Kasperui, sekr. Povilui Burneikiui, kas. Laimai Stitilytei, vald. nariui Stasiui Kuzmarskui, parengimų vadovei Izabelei Pocienei, Julei Paškevičienei ir koresp. Antanui Marmai.

Posėdžiui vadovavo pirm. V. Pocius. Po diskusijų ir pasitarimų buvo nutarta: paaukoti $50 Lituanistinei mokyklai, surengti gegužinę (pikniką) Šaulių salėje liepos mėn. 13 d. 12 val.; sukviesti metinį narių susirinkimą ir išrinkti naujus narius, vietoj savo terminą atlikusiųjų.

Nariai ir svečiai kviečiami gausiai dalyvauti gegužinėje ir susirinkime. Po susirinkimo bus kavutė ir užkandžiai.

Antanas Marma

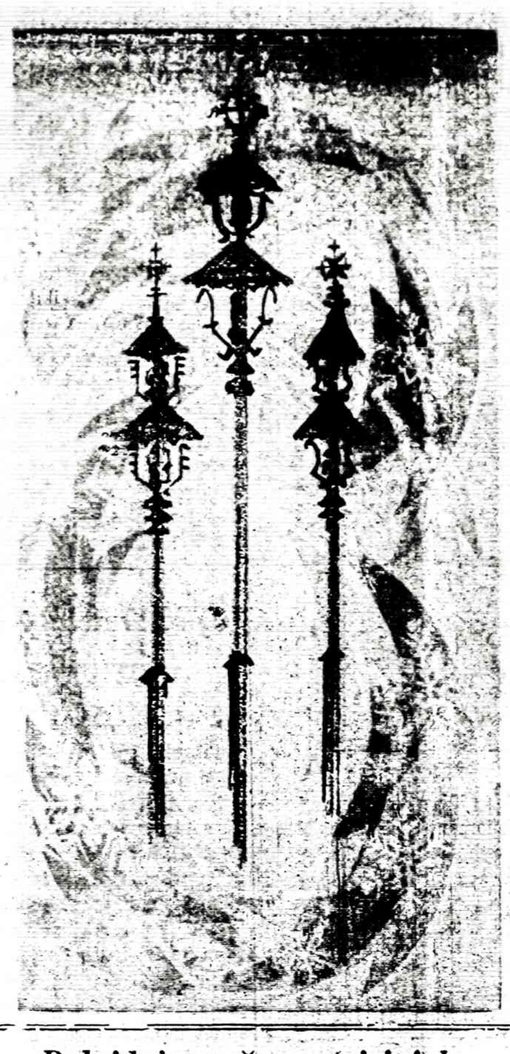

Palaidojome žymų teisininką Joną Gudauskį

1980 m. balandžio 4 d. mirė Prof. M. Mackevičius sukilėJ. Gudauskis. Balandžio 8 dieną lių vyriausybės buvo paskirtas nulydėtas į Mt. Hope krematoTeisingumo ministeriu. Pirmi riumą.

Laidotuvių išvakarėse susirinko jo šeima, kolegos teisininkai ir kiti lietuviai pasakyti paskutinį sudiev žymiam valstybininkui.

Atsisveikinimui vadovavo ir tarė keletą malonių prisiminimų savo senam bičiuliui dr. P. Jokubka.

Adv. L. Šmulkštys davė gan smulkią gyvenimo apybraižą. J. Gudauskis gimė 1890 metais Šauduvos kaime, Laukuvos valsčiuje, Tauragės apsk. Prieš Pirmą pasaulinį karą baigė Telšių miesto mokyklą. Vėliau įsigijo mokytojo cenzą. 1914-18 metais buvo mobilizuotas ir dalyvavo kovų lauke. 1919 m. buvo Raseinių apsk. viršininku. Daug metų buvo Panevėžio apygardos Teismo teisėjas. 1933 m. buvo paskirtas Apeliacinių Rūmų teisėju, vėliau pirmininku ir net Lietuvos valstybės Teisingumo ministeriu. Tos pareigas ėjo iki Sovietų okupacijos. Sovietų buvo areštuotas ir iš kalėjimo išsilaisvino, atėjus vokiečiams. Vokiečių okupacijos metu grįžo į savo senąsias pareigas. Tremtyje, Hanau, vienoje iš didžiausių lietuvių stovyklų, buvo Lietuvių Bendruomenės Teismo pirmininkas. Amerikoje teko dirbti fizinį darbą. Priklausė Lietuvių teisininkų draugijai.

ap'e tą didelį valstybininką ir tauru patriotą. Nuoširdžiai jam dėkoju.

Hanau stovyklos gyventojų ardu kalbėjo J. Janušaitis.

Kalboms pasibaigus, sugiedotas Tautos himnas.

Liko liūdinti žmona Stasė, duktė Laima, žentas, uošvis, velionio artimieji.

Iš Petkaus koplyčios buvo palydėtas į Mt. Hope krematoriumą.

Balandžio 8 d. rinkomės į koplyčią. Atvyko jėzuitas J. Raudelūnas, sukalbėjo rožančių, sugiedojom Marija, Marija ir dar maldų paskaitė.

Nemažai lydėjo mašinų. Berods, 107 ir So. Western gat. mergina iš rytų trenkė į mūsų mašiną. Mašina apsisuko vietoje. Iš dešinės sėdėjo važiavęs reporteris, dr. P. Jokubka su žmona ir teisininkai Pimpė ir Smolenskas. Labai greitai iššaukė ambulansą iš Little Company of Mary ligoninės. K. Pauliaus įlaužta kairė ranka ir du šonkauliai.

K. Paulius

ATSIMINIMŲ SKIRSNELIAI

Graži, lengvai skaitoma ir įdomi 250 puslapių knyga, sukrauta autoriaus troboje.

Čikagos ir apylinkės lietuviai, skirsnelių mėgėjai, prašomi atvykti ir knygą pasiimti. Kitur gyvenantieji prašomi užsisakyti paštu.

Autoriaus adresas:
7114 S. Campbell Ave.
Chicago, IL 60629
Juozo Šmotelio

Knygos kaina — 5 doleriai.

KAIP SUDAROMI TESTAMENTAI

Tuo reikalu jums gali daug padėti teisininko Prano ŠULO paruoštą, — teisėjo Alphonse WELLS peržiūrėta, "Sūduvos" išleista knyga su legališkomis formomis.

Knyga su formomis gauna 1739 South Halsted St., Chicama Naujienų administracijoje, go, ILL. 60608. Kaina $3.00.

PATS SKAITYK IR DAR KITUS PARAGINK SKAITYTI DIENRAŠTĮ "NAUJIENOS"

Mielam Bičiuliui
A. † A.
KVIRINUI RUNIMUI
mirus,

jo žmonai Elenai, dukrai Danguolei, sūnui Ricardo ir jų šeimoms reiškiame užuojautą ir kartu liūdime.

MARIA ir LIUDAS STAŠAIČIAI

A. † A.
KVIRINUI RUNIMUI
mirus,

velionio žmoną, dukterį Danutę su vyru, sūnų Richardą su žmona ir dukra, ir visus artimuosius nuoširdžiai užjaučiame.

JAV LB (R) Cicero
Apylinkės valdyba

Nuo
1914 metų

Midland Saving: ... naują taupymo ... amų paskolų reikalus visos mūsų apylinkės. Dėkojame Jums už mums parodytą pasitikėjimą. Mes norėtume būti Jums naudingi ir ateityje.

Saskaitos apdraustos iki $40,000
2657 W. 69 STREET
Chicago, IL 6062...
Tel. 925-...
8929 SO. HARLEM AVE.
Bridgeview, IL 60455
Tel. 598-9400

MIDLAND SAVINGS
AND LOAN ASSOCIATION
4040 ARCHER AVENUE
CHICAGO, ILL. 60632
PHONE 254-4470

5 ½%
Passbook Savings.

7 ½%
... Savings
(Minimum $500)
Certificate

Mažeika & Evans
Laidotuvių Direktoriai
6845 SOUTH WESTERN AVE.
Tel. 737-8600-01
9837 SOUTH KEDZIE AVE.
Tel. 422-2000

EUDEIKIS
GAIDAS -- DAIMID
SENIAUSIA IR DIDŽIAUSIA LAIDOJIMO ĮSTAIGA
4605-07 SO. HERMITAGE AVENUE
Tel. 927-1741 — 1742
4330-34 SO. CALIFORNIA AVENUE
Telefonas 523-0440
MODERNIŠKOS AIR-CONDITIONED KOPLYČIOS

PETKUS
TĖVAS IR SŪNUS
MARQUETTE FUNERAL HOME
2533 W. 71st Street
1410 So. 50th Ave., Cicero
Telef. 476-2345
TRYS MODERNIŠKOS KOPLYČIOS
AIKŠTĖS AUTOMOBILIAMS PASTATYTI

NARIAI:
Chicagos
Lietuvių
Laidotuvių
Direktorių
Asociacijos

AMBULANSO PATARNAVIMAS
★
TURIME KOPLYČIAS VISOSE MIESTO DALYSE.

PHILLIPS - LABANAUSKAS
3307 So. LITUANICA AVE. Tel.: YArds 7-3401

BUTKUS - VASAITIS
1446 So. 50th Ave., Cicero, Ill. Tel.: OLympic 2-1003

PETRAS BIELIŪNAS
4348 So. CALIFORNIA AVE. Tel.: LAfayette 3-3572

GEORGE F. RUDMINAS
3319 So. LITUANICA AVE. Tel.: YArds 7-1x38 - 1139

STEPONAS C. LACK IR SŪNŪS
(LACKAWICZ)
2424 WEST 69th STREET REpublic 7-1213
2314 WEST 23rd PLACE VIrginia 7-6672
11028 SOUTHWEST HIGHWAY, Palos Hills, Ill. 974-4410

P. J. RIDIKAS
3354 So. HALSTED STREET Tel. YArds 7-1911

SOPHIE BARCUS
RADIJO ŠEIMOS VALANDOS
Visos programos iš WOPA.
1490 kil. A. M.
Lietuvių kalba: kasdien nuo pirmadienio iki penktadienio 4:00 4:30 val. vak. Šeštadieniais ir sekmadieniais nuo 8:30 iki 9:30 val. ryto.
Vedėja Aldona Daukus
Telef.: HEmlock 4-3412
7159 So. MAPLEWOOD AVE.
CHICAGO, ILL. 60629

Powerful anti-itch drug you can buy without an Rx!
Stop itching fast of external vaginal, rectal, and other skin conditions. Doctors find even severe itching can be treated with a special drug. You can now get this anti-itch drug ingredient with no prescription in BiCOZENE®. Use only as directed. The medically proven creme for itching. ® BiCOZENE

"VIENYBĘ" PASKAIČIUS

Š. m. kovo 28 d. Vienybė paskelbė, kad Nashua, N.H. lietuviai pardavė esantį labai patogioje vietoje jų klubo namą už $180,000 portugalams. Lietuviai negalėjo jo išlaikyti, nes iš 300 narių paliko vos 12. Namas buvo pradėtas statyti 1921 metais.

Ir taip senųjų ateivių pinigais statyti namai, salės, auditorijos, bažnyčios ir kitokie pastatai, vienas po kito pereina į svetimtaučių rankas.

Kitoje vietoje Girnakalis rašo, kad popiežiui Jonui Pauliui II besiruošiant išskristi į Airiją, lenkas žurnalistas Tadeusz Nowakowski prašnekino vysk. Marcinkų (paskelbė "Wiadomosci", Londone 1979/XII/23-30). Vyskupas Marcinkus atsakė: "Nesu lietuvis. Esu amerikietis. Gimiau Illinois valstijoje."

"Tarytum jį būčiau ko nors netinkamo paklausęs. Norėjau atsakyti apie tą kelionę chronologiškai, neduodant pirmenybės įvykiams, bet jau dabar man knieti sušukti, jog žodis "I am Polish" atidarydavo man duris ir širdis Airijoje" — rašo lenkų žurnalistas.

Girnakalis pataria Draugui šą žinią paskelbti.

Kartais mes stebimės, kad koks eilinis lietuvis užsigina esant lietuviu. Bet kaip turime galvoti apie vyskupą, užsigynusį lietuvių tautybės? (Tiesa, reiktų pirma žinoti, jeigu lenko žurnalisto paskelbta žinia teisinga, ar jis neturi piktų siekių?)

Čia vėl advokatas Charles P. Kal rašo: "Keistina šio krašto vadovybė". Rašo, kad dabartinis prez. Carteris padarė daug klaidų: atidavė Panamos kanalą, pripažino Raudonąją Kiniją, atidavė-nurašė Formozą ir t.t. Baigiant savo straipsnį, Kal sako: "Mes žinome, kad nieko negavome ir nieko nesitikime gauti. Visiems sąmoningiems lietuviams patariama vienbalsiai pakeisti dabartinę administraciją. Tik tada Lietuvos laisvės durys tegalės būti atrakintos!"

Gal tokia advokato Kal propozicija būtų ir teisinga. Dar geriau būtų, kad mes galėtumėm net lietuvį prezidentu išrinkti. Deja, Amerikoje esame nežymi mažuma ir apie kokį nors vyriausybės pakeitimą galime tik sapne susapnuoti.

Stasys Juškėnas

TRUMPAI

★

— **Dr. Juozas Tautvila** iš Gary, Ind., visuomenės veikėjas, lietuviškos kultūros ir spaudos darbuotojas, linkėdamas ištvermės, atsiuntė $20 auką. Dėkui.

— **Vytautas Vasiukevičius** iš Marquette Parko prenumeruoja daugelį laikraščių ir visų jų leidimą paremia aukomis. Dėkui už penkinę, atsiųstą kartu su prenumerata ir už pažadą ateityje efektingiau paremti.

— **Adomas E. Stanis-Stanišauskas** yra dabar slaugomas Fontainebleau slaugymo centre,

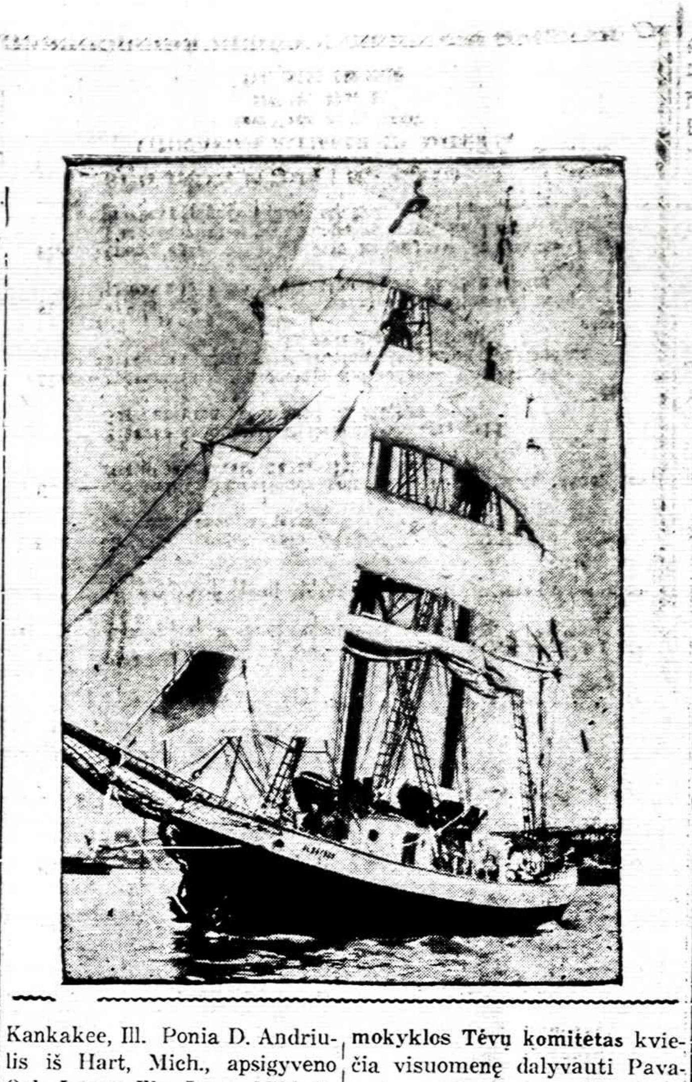

Kankakee, Ill. Ponia D. Andriulis iš Hart, Mich., apsigyveno Oak Lawn, Ill. Jonas Mildažis iš Jupiter, Fla., grįžo į Beverly Shores vasarvietę.

— **Dėkui L. Biknevičiui** iš Marquette Parko už ankstyvą prenumeratos pratęsimą ir už atsiųstą $5 auką.

— **A. Ašoklis** iš Cicero visuomet paremia patriotinę spaudą ir bendruosius darbus. Dėkui už $10 auką, atsiųstą specialiu laišku.

— **Petras Šilas,** North Miami Beach, Fla., visuomenės veikėjas ir spaudos bendradarbis, atsiliepdamas į Naujienų kreipimąsi, atsiuntė $25 auką. Jis yra parėmęs Naujienų leidimą ne tik asmeniškomis aukomis, bet ir organizuota pagalba. Dėkui už tai ir už vertingą bendradarbiavimą.

— **Frank Bastys** iš North Chicago, Ill., be raginimo pratęsdamas prenumeratą, atsiuntė $5 auką. Ponia C. Gacus iš Freemont, Wis., ir Stepas Pranėnas iš Brighton Parko atsiuntė po $2 už kalendorių.

— **Montrealio lituanistinės** mokyklos **Tėvų komitetas** kviečia visuomenę dalyvauti Pavasario pobūvyje balandžio 26 d. Aušros Vartų parapijos salėje.

— **A. Senkus** išrinktas Toronto Lietuvių Namų pirmininku, St. Kuzmas — vicepirm., dr. J. Slivinskas — ižd., T. Stanulis — sekr., A. Šileika, B. Bedarfienė ir A. Pacevičius — visuomeninės veiklos komisijon, H. Lapas, O. Delkus ir B. Jackus — statybos komisijon, M. Ycas — jaunimo atstovu.

— **JAV LB (R) Cicero apylinkės valdyba** rengia Jaunimo kultūrinę popietę š.m. balandžio mėn. 20 d. 11:45 val. ryto Šv. Antano parapijos salėje, 1500 S. 49th Ct., Cicero, Ill. Visi kviečiami atsilankyti. **Valdyba**

— **Chicagos Lietuvių Taryba** šaukia metinę darbo konferenciją, kuri įvyks š.m. balandžio mėn. 13 d. 2 val. popiet Lietuvių Šaulių S-gos Namuose, 2417 W. 43rd St. Lietuvių organizacijos ir visuomenė kviečiamos gausiai joje dalyvauti. (Pr.)

— **Horoscopes or Astrological Tarot Card Readings.** Saturday 11 to 5 no appointment necessary. ELINOR JAKSTO, 17 N. STATE St., Rm. 1717. Mes kalbame lietuviškai. 782-3777 or 925-8392. Professional Member American Federation of Astrologers. (Pr.)

● SPECIALI 20% NUOLAIDA PRISTAČIUS ŠĮ SKELBIMĄ. Auksiniai ir sidabriniai retežėliai, žiedai, gintariniai karoliai, auskarai ir kiti papuošalai PERKAME sidabrines ir auksines monetas bei pašto ženklų kolekcijas. Mokame aukšta kainas. PATRIA, 4207 So. Sacramento - prie Archer. Tel. 247-5081 (Pr.)

— SLA 134-tos Moterų kuopos susirinkimas įvyks šeštadienį, balandžio 12 d., Chicago Savings bendrovės patalpose, 6200 So. Western Ave., 12 val. Visos narės kviečiamos dalyvauti. V-ba

Gyvenimo laiptuose dirstelėjus

● Mes sakome, kad pas mus automobiliams gazolino kainos labai iškilusios, tačiau Europoje dar aukštesnės. Anglijoj už vieną galoną mokama $3, Ispanijoje $3.21 ir Italijoje $3.27.

Pas mus Chicagoje už vieną galoną Regular mokama $1.29, ir nuo gegužės 15 d. dar mokėsime po 10 centų daugiau.

Kai kurie politikieriai ir ekspertai tvirtina, ka gazolinas daršįmet ir ateinančiais metais pas mus bus pradėtas racionuoti. Dar blogiau, nes tai kainuosią metuose virš 2 bilijonus dolerių tai programai administruoti. Motoristams reikės dar daug valdžios biurokratų išlaikyti.

● Liepos mėn. seniorai gaus istorijoje didžiausią pensijos pakėlimą — bene 14%. Toks gyvenimo pabrangimas buvo praeitais metais. Tas pakėlimas federalinei valdžiai kainuos 15 bilijonų dolerių ir iš viso pensijoms išmokama suma pasieks bene $123 bilijonus metuose. Ekspertai tvirtina, kad visos socialinio aprūpinimo programos sudaro 85% infliacijos metuose.

● Infliacijos recesijos bizūnas pradėjo smarkiau plakti industriją. International Harvester padalinys Wisconsin Steel bendrovė, esanti Chicagos apylinkėje, sustabdė gamybą ir 3,500 darbininkų liko be darbo. Atrodo, bendrovė yra bankrutavusi ir be stambesnės federalinės valdžios paramos negalės pradėti gamybos.

United States Steel liejyklos Chicagoje yra atleidusios nemažai darbininkų ilgesniam ar trumpesniam laikotarpiui. Iškilusios medžiagų, įrengimų, energijos, transporto, mokesčių ir atlyginimams išlaidos verčia mažinti gamybą.

Atrodo, kad daugeliui teks anksčiau apleisti darbovietę ir išeiti pensijon. J. J-tis

KOREKTŪROS PATAISYMAS

Š.m. balandžio mėn. 2 dienos Naujienų Nr. 62, spausdinant straipsnį **"Dar apie gen. štabo pulkininką Škirpą"**, trečioje skiltyje buvo pažymėta: 1925.VI.21 paskirtas Vyr. štabo virš., o turėjo būti: 1926.VI.21 paskirtas Vyr. štabo virš. N.R.

● KRIENAI yra žinomi jau 3,000 metų, bet labiausiai mėgstami šiaurės ir vidurio Europoje. Lietuviai mėgsta krienus ir juos naudoja prie daugelio mėsiškų valgių, žuvies ir kiaušinių. Ypatingai jie tinka valgant riebią kiaulieną. Anglai naudoja juos jautienos padažui. Liaudies medicinoje krienai naudojami gydymui kai kurių ligų. Juose yra daug vitamino C, todėl yra vartojami prieš skorbutą. Geriausiai krienus kasti vėlai rudenį arba anksti pavasarį, o laikyti tamsioje ir vėsioje vietoje. Prieš paruošimą, krienų šaknis keletui valandų pamerkti šaltame vandenyje, nulupti odą, sutarkuoti, užpilti actu ar citrinos sultimis, įpilti truputį druskos, laikyti šaldytuve. Krienuose yra eterinio aliejaus, kuris graužia akis, todėl patartina tarkuoti lauke. (M. M.)

GERA MERGAITĖ

— Mamyte, ar aš esu labai gera mergaitė?

— Gera. Bet kodėl tu klausi?

— Pas mus tarnaitės tebūna tik dvi savaites ir tu jas atleidi, o aš esu net septynis metus...

DRILL PRESS
SET - UP MAN
— FIRST SHIFT —
Must have experience on automatic and hand drill press, and be capable of sharpening small diameter drills on drill sharpening machine.
CONTACT: LARRY WILLIAMS
763 - 2020
SAFETY SOCKET SCREW CORP.
6501 N. Avondale Chicago, IL 60631
Equal Opportunity Employer

DIAMOND HEAD RESTORANAS
SAV. ZITA IR RIČARDAS SHLAUSTAS
Pietūs, vakarienė, užkandžiai — vienam, dviem ar dviems šimtams. Amerikoniški, lietuviški ir japoniški valgiai — mergvakariams, vestuvėms, krikštynoms ar laidotuvių užkandžiams.
Skambinkite Zitai arba Ričardui.
Lobster $7.95, Strip steak $5.50, Butt steak $4.95.
Kugelis, dešros, įvairios žuvys, steikai, viščiukai, antys ir kitokie patiekalai.
Atdaras 7 dienas savaitėje nuo 11 val. ryto iki 2 val. po vidurnakčio.
3321 W. Columbus Drive, Chicago, Ill.
Blokas į rytus nuo 79-tos ir Kedzie)
Tel. 925-1678

PASSBOOK SAVINGS... the best way to save regularly! 5½% a year. Paid and Compounded Quarterly. OUR SAVINGS CERTIFICATES EARN UP TO 8%
see us for HOME financing. AT OUR LOW RATES WITH REPAYMENT TO FIT YOUR INCOME
Mutual Federal Savings and Loan
2212 WEST CERMAK ROAD CHICAGO, ILLINOIS 60608
Peter Kazanauskas, President Phone: Virginia 7-7747
HOURS: Mon.Tue.Fri.9-4 Thur.9-8 Sat. 9-1
SERVING CHICAGO AND SUBURBS SINCE 1905

SIUNTINIAI Į LIETUVĄ
MARIJA NOREIKIENĖ
2608 West 69th St., Chicago, Ill. 60629 ● Tel. WA 5-2787
Didelis pasirinkimas geros rūšies įvairių prekių.
MAISTAS IŠ EUROPOS SANDĖLIŲ

SIUNTINIAI Į LIETUVĄ
Cosmos Parcels Express Corp.
MARQUETTE GIFT PARCELS SERVICE
2501 W. 69th St., Chicago, Ill. 60629. — Tel. WA 5-2787
V. VALANTINAS

SUSIVIENIJIMAS LIETUVIŲ AMERIKOJE
yra seniausia, didžiausia ir turtingiausia lietuvių fraternalinė organizacija, lietuviams ištikimai tarnaujanti jau per 92 metus.
SLA — atlieka kultūrinius darbus, gelbsti ir kitiems, kurie tuos darbus dirba.
SLA — išmokėjo daugiau kaip ASTUONIS MILIJONUS dolerių apdraudų savo nariams.
SLA — apdraudžia pigiausiomis kainomis. SLA neieško pelno, nariams patarnauja tik savišalpos pagrindu.
Kiekvienas lietuvis ir lietuvių draugas gali Susivienijime apsidrausti iki $10,000.
SLA — apdraudžia ir Taupomąja apdrauda — Endowment Insurance, kuri ypač naudinga jaunimui, siekiančiam aukštojo mokslo ir jų gyvenimo pradžiai.
SLA — vaikus apdraudžia pigia terminuota apdrauda: už $1,000 apdraudos sumą temoka tik $3.00 metams.
SLA — kuopų yra visose lietuvių kolonijose. Kreipkitės į savo apylinkės SLA kuopų veikėjus, jie Jums mielai pagelbės į SLA įsirašyti.
Galite kreiptis ir tiesiai į SLA Centrą:
LITHUANIAN ALLIANCE OF AMERICA
New York, N.Y. 10001
307 W. 30th St.
Tel. (212) 563-2210

REAL ESTATE
Namai, Žemė — Pardavimui REAL ESTATE FOR SALE | Namai, Žemė — Pardavimui REAL ESTATE FOR SALE
PASKOLOS PERKANT NAMUS, DAROMOS ILGIEMS TERMINAMS IR ŽEMAIS NUOŠIMČIAIS MĖNESINIAIS ISSIMOKĖJIMAIS.
DĖL VISŲ INFORMACIJŲ KREIPTIS Į:
MUTUAL FEDERAL SAVINGS
PETRAS KAZANAUSKAS, Prezidentas
2212 W. Cermak Road Chicago, Ill. Tel. VIrginia 7-7747

BUTŲ NUOMAVIMAS
• NAMŲ PIRKIMAS • PARDAVIMAS • VALDYMAS
• NOTARIATAS • VERTIMAI.
VISŲ RŪŠIŲ DRAUDIMO AGENTŪRA
J. BACEVIČIUS — BELL REALTY
INCOME TAX SERVICE
6529 So. Kedzie Ave. — 778-2233

• 4 BUTŲ mūrinis Lemonte.
• 2 BUTŲ mūrinis, gerai užlaikytas, Marquette Parko rajone.
• RESTORANAS su namu ir visais įrengimais Marquette Parke.
ŠIMAITIS REALTY
Notary Public
Insurance, Income Tax
2951 W. 63rd St. Tel. 436-7878, 839-1784 arba 839-5568.

NEIGHBORHOOD REALTY GROUP U.S.A.
We'll help you make the right move.
JEI GALVOJATE
PIRKTI AR PARDUOTI,
nuomoti ar apdrausti savo nuosavybę Chicagoje ar bet kur Amerikoje, prašome skambinti ar užeiti į mūsų įstaigą.
Mes visuomet pasiruošę jums patarnauti.
Mes priklausome MLS ir turime kompiuterį.
Virš 500-tai namų pasirinkimui.
BUDRAITIS REALTY CO.
6600 S. Pulaski Road
Tel. 767-0600
independently owned and operated

OPEN HOUSE SATURDAY
April 12, from 2 to 5
4011 W. 110th St., Oak Lawn, brick ranch, low 60's. Must see.
O'CONNELL REALTY
425-9020 — Ask for Fran

REAL ESTATE — OUT OF TOWN
Nuosavybės — kitur
INDIANA year round home for sale. 1 mile to Beverly Shores depot. 3 lots 150x120. Garden & blue spruce trees. 2½ car gar. Write: Box 164, Beverly Shores, Ind. 46301

HELP WANTED — FEMALE
Darbininkių reikia
IN NEIGHBORHOOD
CASHIER
EXP'ED OR TRAINEE
Full or 2-3 days (full days). Good with figures; lite typing; over 25; sales, supermart, or drug store experience helpful. Phone for appointment 10 to 11
927-5099

ELECTROS ĮRENGIMAI, PATAISYMAI
Turiu Chicagos miesto leidimą. Dirbu ir užmiesčiuose greit, garantuotai ir sąžiningai.
KLAUDIJUS PUMPUTIS
4514 S. Talman Ave.
Tel. 927-3559

DĖMESIO
62-80 M. AMŽIAUS VAIRUOTOJAI
Tiktai $120 pusmečiui automobilio Liability apdraudimas pensininkams
Kreiptis:
A. LAURAITIS
4645 So. ASHLAND AVE.
523-8775

GENERAL REMODELING
• Alumin. langai, durys, medžio apmušimai. • Staliaus darbai, cemento laiptai, porčiai, stogai ir visa kita.
FETINGIS CONSTRUCTION
7152 So. Kedzie Avenue
Tel. 778-8166 arba 776-8505

A. TVERAS
Laikrodžiai ir brangenybės
Pardavimas ir Taisymas
2646 West 69th Street
Tel. REpublic 7-1941

Siuntiniai į Lietuvą ir kitus kraštus
P. NEDAS, 4059 Archer Ave. Chicago, Ill. 60632. Tel. YA 7-5980

M. ŠIMKUS
Notary Public
INCOME TAX SERVICE
4259 S. Maplewood. Tel. 254-7450
Taip pat daromi vertimai, giminių iškvietimai, pildomi pilietybės prašymai ir kitoki blankai.

HOMEOWNERS POLICY
F. Zapolis, Agent
3208½ W. 95th St.
Everg. Park, Ill.
60642, - 424-8654
State Farm Fire and Casualty Company

ADVOKATŲ DRAUGIJA
VALDEMARAS BYLAITIS ir VINCAS BRIZGYS
Darbo val.: nuo 9 ryto iki 7 vak.
Šeštadieniais nuo 9 iki 12-tos arba pagal susitarimą.
Telefonuoti 778-8000

Advokatas
GINTARAS P. ČEPĖNAS
Darbo valandos: nuo 9 val. ryto iki 6 val. vak. Šeštadienį nuo 9 val. ryto iki 12 val. d.
Ir pagal susitarimą.
Tel. 776-5162 arba 776-5163
2649 West 63rd Street
Chicago, Ill. 60629

NAUJIENOS
VISŲ LIETUVIŲ LAIKRAŠTIS UŽ TAUTOS LAISVĘ
THE LITHUANIAN DAILY NEWS

The First and Greatest Lithuanian Daily in America
NAUJIENOS
The Lithuanian Daily News
Published by The Lithuanian News Publishing Co., Inc.
1739 So. Halsted Street, Chicago, Ill. 60608
HAymarket 1-6100
Over One Million Lithuanian In The United States

VOL. LXVII Price 25c Šeštadienis-Pirmadienis — Saturday-Monday, April 12-14, 1980 Nr. 69

SUSITARĖ SU OMANU STRATEGINEI APSAUGAI

PLANAVO PADĖTI BOMBAS DEMOKRATŲ IR RESPUBLIKONŲ KONVENCIJOSE

ČIKAGOJE SUIMTI FALN VADAI IR RASTI SPROGMENYS SUTRUKDĖ JŲ PLANUS

CHICAGO, Ill. — Federaliniai agentai jau seniai sekė Puerto Riko Tautinės Išlaisvinimo Organizacijos teroristus, atsakingus už daugelį bombardavimų ir kitus teroro veiksmus. Balandžio 4 d. 11 jų buvo areštuoti Evanstono priemiestyje. Tarp areštuotų buvo Carlos Torres, esantis labiausiai paieškomų 10 asmenų sąraše. Taip pat areštuota jo žmona Marie Haydee ir FALN vadai — Oscar Lopez Rivera ir William Morales. Visi 11 yra kaltinami dalyvavę ne mažiau 40 ginkluotų plėšimų, eilėje vagysčių ir nelegalių ginklų laikymu, kiekvienam uždėtas $2 milijonų užstatas. Kvotos eigoje Čikagos šiaurėje rasta bombų kapsulės, laiko degikliai bei kitos dalys, gi slaptoje būstinėje Milwaukės mieste rasta ginklų ir kitokios inkriminuojamos medžiagos.

Tuo tarpu New Jersey valstijoje rasti duomenys rodo, kad FALN ruošėsi išsprogdinti padedant bombas demokratų konvencijoje rugpiūčio mėn. New Yorke ir respublikonų konvencijoje, įvyksiančioje liepos mėn. Detroite. Medžiagą rasta praeitą trečiadienį FALN bombų dirbtuvėje Jersey City, N.J. Tos organizacijos teroristai įtariami virš 100 bombardavimų, kuriuose nuo 1974 metais žuvo penki asmenys.

Slaptoje Milwaukės būstinėje rasta ginklų, veido kaukių, veidui ir plaukams dažų, perukų, dirbtinių ūsų ir uniformų, kurios buvo panaudotos plėšimuose. Rasti daiktai bei duomenys padės išaiškinti daugelį nusikaltimų, padarytų FALN organizacijos narių.

— Tiktai du Irano diplomatai, grįžę iš Amerikos, pilnai pritaria Chomeinio vedamai politikai. Kiti 34 patarė daryti kelias pakaitas.

— Milwaukee policija klausinėja puertorikiečius apie ieškomus kriminalistus.

— Aukso uncija penktadienį kainavo 516 dolerių.

KALENDORĖLIS

Balandžio 12: Iza, Sabas, Damas, Jūratė, Liepsnelė, Jovys, Nemunas, Girulis.

Balandžio 13: Atvelykis, Ida, Aga, Hermis, Algaudė, Tautmylė, Mantvinas.

Balandžio 14: Tibas, Ustinas, Undas, Valnila, Didutė, Visvaldis.

Saulė teka 5:17, leidžiasi 6:27.

Oras pragiedrės, truputį atšils.

PROVOKACINĖ PREZIDENTO BANI SADR KALBA

TEHERANAS, Iranas. — Visus labai nustebino prezidento Bani Sadr kalba, aiškinanti iraniečiams, kad Iraną pradėjo pulti Irako ir Amerikos karo jėgos keliose pasienio vietose. Bani Sadr privalo žinoti, kad Irake nebuvo ir nėra Amerikos karių ar agentų, kaip Iraną gali pulti amerikiečiai, jei Irake jų nebuvo ir nėra?

Nuotaika visame krašte labai įtempta, valdžia ragina visus būti pasiruošusiems pasipriešinti Irako įsiveržimui. Bet žmonės lieka abejingi, nes jie žino, kad amerikiečiai su Iraku nesusidės ir jie patys yra pažadėję nevartoti jėgos prieš Iraną.

Sudaro pavojų suimtųjų amerikiečių gyvybei

Dabar Teherane susidaro didesnis pavojus suimtųjų amerikiečių gyvybei. Irano valdžia reiškia savo nuomonę, kad bet koks JAV jėgos panaudojimas prieš Iraną taip paveiktų studentus ar kitus fanatikus, kad jie galėtų įsiveržti į ambasadą ir nužudyti suimtuosius. Aišku, kad tokios kalbos neprisidės prie studentų ar fanatikų nuraminimo, bet dar prisidės prie didesnės įtampos kėlimo.

Prez. Bani Sadr anksčiau keliais atvejais tvirtino, kad Irano militarinė policija perims Amerikos ambasados sargybą, bet iki šio meto suimtuosius prižiūri ginkluota komunistuojančių studentų grupė. Prieš porą dienų patys studentai žadėjo sušaudyti amerikiečius ir sudeginti ambasados rūmus, jeigu JAV karo jėgos veržtųsi į Iraną. Dabar pats prezidentas tvirtina, kad amerikiečiai susidėjo su Iraku ir veržiasi į Iraną.

— Prez. Carteris išsikalbėjo su Egipto prezidentu dėl palestiniečių autonomijos. Ateinančią savaitę tarsis su Izraelio premjeru M. Begin.

ZBIGNIEW BRZEZINSKI
National Security Affairs Adviser

Z. Brzezinski pasakė Laikraštininkų klubo nariams, kad JAV naudos jėgą, jeigu JAV diplomatai bus žalojami ar žudomi.

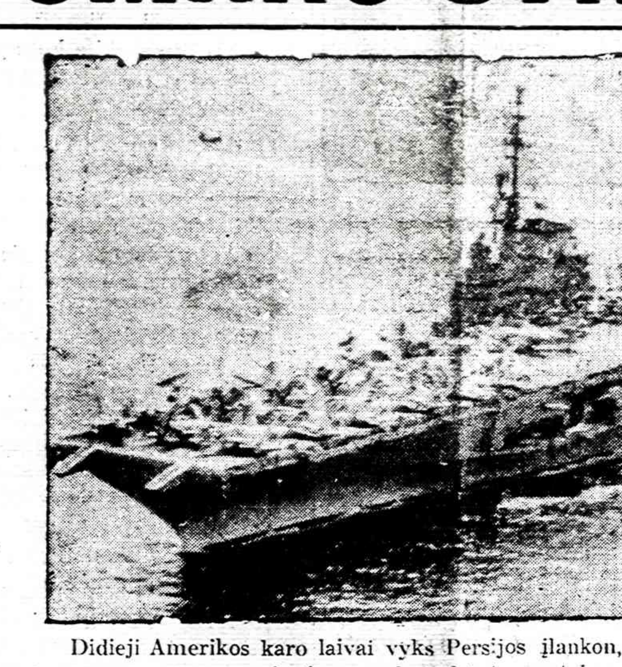

Didieji Amerikos karo laivai vyks Persijos įlankon, jeigu Irano valdžia neleis suimtiems ambasados tarnautojams išvažiuoti.

IRANO LAIVYNO KARININKAI NORI PASILIKTI AMERIKOJE

AVIACIJOS MOKYKLOS KADETAI PENKTADIENĮ TURĖJO IŠSKRISTI IŠ AMERIKOS

WASHINGTON, D.C.— Amerikos karo mokyklose buvo 200 Irano jaunuolių, norėjusių pramokti vartoti pačius moderniškiausius ginklus, susipažinti su praktišku JAV karių gyvenimu, o vėliau grįžti namo ir tarnauti Irano karo daliniuose.

Prezidentas Carteris, nutraukęs santykius su dabartine Irano vyriausybe, įsakė jauniems Irano lakūnams pentkadienį išskristi į Iraną. Turėjo išskristi 200 jaunų karininkų, bet išskrido tiktai 130. Aviacijos ir pėstininkų karininkams buvo suruoštas kuklus atsisveikinimas. Jiems pasakyta, kad santykiai buvo nutraukti todėl, kad mula Chomeini Amerikos diplomatus laiko įkaitais ir neišleidžia. Vienas jaunas karininkas apgailestavo, kad Irano vyriausybė laiko įkaitais amerikiečius. Jam atrodo, kad visi amerikiečiai turėjo būti išleisti, o jauniems kariams turėjo leisti baigti JAV karo mokyklas.

LAIVYNO KARININKAI NENORI GRĮŽTI

Avacijos ir rikiuotės Irano kariūnai pasiruošė išskristi namo, tuo tarpu Pensacola laivyno bazėje besimokantieji kariūnai atsisakė grįžti į mulos Chomeinio vadovaujamą Iraną. Kareiviai žino, kad dabartinė vyriausybė be teismo išžudė didoką kiekį Irano laivyno karininkų ir suėmė daugybę karo laivuose tarnavusių jaunų ir vyresnio amžiaus jūreivių.

Amerikos karo laivyno mokykloje besimokantieji kariūnai nesutinka su mula Chomeini ir dabartine vyriausybe, kuri neišleidžia Amerikos diplomatų, ambasados tarnautojų ir neatiduoda amerikiečiams ambasados rūmų.

Radijas pranešė, kad laivyno mokykloje būnantieji jauni jūreiviai nutarė nebegrįžti į Iraną ir prašyti JAV vyriausybę, kad duotų jiems tremtinių teisę. Keli jaunuoliai pareiškė norį tapti JAV piliečiais ir baigti laivyno mokyklas.

IŠVYKO IRANIEČIAI KADETAI

130 Irano karininkų ir kadetų, atsiųstų mokytis skraidyti moderniais lėktuvais įvairiose JAV aviacijos bazėse, ketvirtadienį pro O'Hare aerodromą išvyko į Iraną. Jie išskrido TWA Boeing 747 lėktuvu iki Londono, o iš ten kitu lėktuvu skris į Teheraną.

Daugelis išvykstančių buvo nepatenkinti staigiu išvykimu, nes įsakymą pakuotis daiktus gavo tik trečiadienį. Daugelis nusiskundė, kad turėjo palikti neparduotus automobilius, televizijos aparatus bei šaldytuvus ir skalbinius, esančius skalbyklose.

DAR NEVYKDYS SANKCIJŲ PRIEŠ IRANĄ

Prez. Carteriui paskelbus Iranui ekonominį ir politinį boikotą, daugelis susiduria su jo vykdymo komplikacijomis. Europos Bendrosios rinkos valstybės pareikalavo Irano prez. Bani Sadrą tuojau išleisti įkaitais laikomus JAV diplomatus, bet nuo sankcijų vykdymo tuo tarpu susilaikė, nes daugelis Bendrosios rinkos narių importuoja Irano naftą. Japonija iš ten gauna 10% importuojamų naftos produktų.

Tik Argentina sutiko tuojau vykdyti boikotą, jei nebus išleisti įkaitai iš JAV ambasados Teherane.

ZBIGNIEW BRZEZINSKIS RIMTAI ĮSPĖJO

WASHINGTON, D.C. — Z. Brzezinski, saugumo reikalams vyriausias prezidento Carterio patarėjas, pareiškė, kad JAV vartos karo jėgą, jeigu bus nužudytas ar sužalotas bent vienas Amerikos pilietis.

Washingtono laikraštininkų klubo nariams Brzezinski pasakojo apie Teherane esantiems ambasados tarnautojams susidariusį mirties pavojų. Irano valdžia būtų galėjusi seniai juos išleisti ir išvengti pavojaus, bet to nepadarė. JAV parodė labai daug kantrybės, bet provokacijoms privalo būti padarytas galas.

GĖRĖ IR RŪKĖ, BET IŠGYVENO 112 METŲ

LYNCHBURG, Va. (UPI) — Balandžio 3 d. slaugymo namuose mirė George W. White, sulaukęs 112 metų amžiaus. Liko 80 metų sūnus George. Prieš keletą mėnesių Kongreso komitetui jis pareiškė, kad ilgo amžiaus paslaptimi laiko žalių kiaušinių valgymą ir kasdien maudymąsi sūriame vandenyje. Į vonią jis įpildavo puoduką druskos.

Lynchburg slaugymo namų tarnautoja pareiškė, kad George W. White rūkė ir kramtė tabaką, taip pat mėgo išgerti truputį degtinės. Jis buvo religingas ir mintinai mokėjo kai kuriuos biblijos posakius. Mirė plaučių uždegimo liga.

CARTERIUI RŪPI IRANO BANKROTAS

WASHINGTON, D.C. — Prezidentas Carteris labai susirūpinęs dabartinės Irano vyriausybės primetamu bankrotu visai Irano tautai. Prezidentas turįs žinių, kad krašte jau palaužti patys svarbiausieji dorovės principai ir krašto ūkis vedamas prie bankroto. Niekas nemanė, kad mula Chomeini per vienerius metus visai nugyventų Irano moralę ir finansus.

Drąsi ir galinga Irano kariuomenė palikta be vadovybės, be ginklų, be karo medžiagos, be įstatymų ir be pasiryžimo atstatyti krašte tvarką, dorovės pagrindus, įstatymus, teismus ir visuomeninį gyvenimą.

Prez. Carteris yra įsitikinęs, kad Irano gyventojams bus labai daug vargo ir kančių, kol jie pajėgs vėl pastatyti kraštą kultūrinio gyvenimo aukštumon.

— Izraelio kariuomenės vadovybė pasiuntė daugiau ginkluotų jėgų į Libaną. Izraelitai nesirengia trauktis, kol nebus išvaryti iš Izraelio pasienio visi palestiniečiai.

BENDROMIS JĖGOMIS SAUGOS HORMUZO SĄSIAURIO VANDENIS

ABI VALSTYBĖS KONTROLIUOS VISUS PERSIJOS ĮLANKOS LAIVUS

MUSCAT, Oman. — JAV diplomatai ir laivyno atstovai jau susitarė su Omano vyriausybe dėl Hormuzo sąsiaurio kontrolės ir Omano gynybos. Omano vyriausybė ir Amerikos diplomatai jau aptarė visus svarbiausius gynybos punktus. Omanas leis Amerikos karo laivams naudotis keliais Omano uostais. JAV transporto ir karo laivai turės teisę naudotis priemonėmis laivams pataisyti. Be to Omanas įleis į kelias strategines Omano vietas, kad padėtų ginti uostą ar strategines pakraščių vietas.

Amerikos marinai jau turi užėmę kelias strategines vietas Omano pakraštyje, bet dabar pasirašoma sutartis leidžia marinams įsikurti keliose Omano pakraščių vietose.

Omano vyriausybei labiausia rūpėjo visos valstybės apsauga. Saudi Arabija, esanti šiaurėje, tuo tarpu nesudaro jokio pavojaus, bet pietų valstybės gala reikalingas didelės apsaugos. Omanas nenori, kad komunistų kontroliuojamas Jemenas įsiveržtų į Omoną. Omanui būtinai reikalingi modernūs ginklai ir jaunimas, mokąs tas naujas priemones vartoti. JAV atstovai prižadėjo duoti Omanui naujausių ginklų ir apmokyti jaunimą. Be to, Amerikos kariai ir karo laivai gins strategines vietas.

Omanas padės Amerikos karo laivams ir aviacijai kontroliuoti Hormuzo sąsiaurį, kontroliuojantį visą judėjimą į Persijos įlanką. Hormuzo sąsiauris yra 20 kilometrų pločio. Pietinę pusę kontroliuoja Omanas, o šiaurinę pusę kontroliavo Irano šachas. Dabar buv. šacho jėgos Persijos įlankos vandenų ne kontroliuoja, o į Arabų jūrą išeinantieji plotai buvo kontroliuojami britų laivyno iš Diego Garcia salos. Britai salą perleido amerikiečiams, bet jie nėra pasiruošę dideliems vandenyno plotams kontroliuoti, kaip tai darė britai. Amerikos karo laivai kelis kartus buvo aplankę Arabijos vandenis, įplaukę į Persijos įlanką ir vieną Omano salą. Didieji Amerikos karo laivai pastovėjo Omano vandenyse, o vėliau nuplaukė tolyn. Vienu metu amerikiečiai buvo sutraukę du lėktuvnešis ir šešis mažesnius laivus. Visa tai sudarė didelę galybę.

Amerikiečiai atplaukė, kai susidarė įspūdis, kad Sovietų karo laivai nori prasilaužti į Pakistano pakraščius, bet rusai nedrįso. Jie žinojo, kad Amerikos karo laivai be reikalo taip toli neplaukė. Nei tada, nei dabar Sovietų kariuomenės vadovybė dar nebuvo pasiruošusi kovai prieš amerikiečius. Vietoj Pakistano pakraščių, Sovietų karo laivai patraukė į kitą Afrikos pusę, aplankė Angolos uostą, bet kitų žingsnių nesiėmė.

Irano šachas turėjo gana gerai suorganizuotą modernų laivyną ir aviaciją, bet Chomeini išardė visą Irano karo jėgą. Pirmon eilnė jam pavyko suimti ir išžudyti visus Irano aviacijos vadus ir gabesnius laivyno karininkus. Šiandien laivynas yra bejėgis. Prezidentas Bani Sadr norėjo Irano karo laivus pasiųsti į Irako pakraščius, bet labai greitai įsitikino, kad Irano karo laivynas netinka karo veiksmams. Amerikos laivyno mokykloje buvo jaunų laivyno karininkų būrys, bet jie atsisakė grįžti į mulos Chomeini vadovaujamą Iraną.

Manoma, kad JAV karo laivai ir aviacija Hormuzo sąsiauryje galėtų sustabdyti visą judėjimą į Irano uostus.

RUSAI MOKA KELIONĘ SPORTININKAMS

WASHINGTON, D.C. — Specialūs Sovietų agentai, norėdami išgelbėti Maskvos olimpiadą, stengiasi vilioti sportininkus iš įvairių pasaulio valstybių. Sovietų agentai siūlo veltui nuvežti sportininkus į Maskvą, ten duoti jiems maistą ir pragyvenimą naujai pastatytame viešbutyje, kad būtų galimai didesnis sportininkų skaičius.

Sovietų valdžia nesiteisina Afganistanan įsiveržimu, bet nori pateisinti krašto okupaciją, naujos vyriausybės primetimą ir žiaurias gyventojų žudynes. Jie nori, kad sporto pasaulis nekreiptų dėmesio į žiaurius Sovietų veiksmus.

Rusai gaudo Pietų Amerikos ir Afrikos sportininkus, prižadėdami jiems kelionę, maistą ir jaunimui linksmybes.

— Egipto prezidentas Anwar Sadat labai patenkintas pasitarimais su prez. Carteriu. Jis planuoja sustiprinti Egipto ginkluotąsias pajėgas.

— Sovietų karo jėgos kontroliuoja Pakistano pasienį, tačiau dideli žmonių būriai įsiveržia į Pakistaną.

Jimmy Carter

Prezidentas Carteris dar kartą reikalavo paleisti suimtus Amerikos diplomatus.

Socialinis draudimas ir aprūpinimas

Redaguoja PRANAS ŠULAS

IV metai — Balandžio 12, 1980, Nr. 14 (126)

Klausimus ir medžiagą siųsti: 4436 So. Washtenaw, Chicago, IL 60632

★

LEGALINĖS IŠLAIDOS, DARBĄ IEŠKANT, NUO PAJAMŲ YRA ATSKAITYTINOS

Legalinės išlaidos, kurios yra būtinos, kad gautum apmokestinamas pajamas, normaliai yra atskaitytinos iš bendrų pajamų, kai jūs pildote federalinių mokesčių formas, vadinamas Federal Income Tax Return.

Pavyzdžiui, jei jūs turite legalinių išlaidų, tiesioginiai susietų su darbu, vykdant savo pareigas, arba kad tą darbą išlaikytumėte, arba kai jums reikia teisinės pagalbos iškolektuoti alimonijas. Kai jūs mokate mokesčius, jūs galite atskaityti savo legalines išlaidas, kaip išlaidas, kurios yra būtinos mokestinėmis pajamoms gauti.

Antras pavyzdys, tai honoraras, kurį jūs sumokate advokatui, real esteitininkui, paduodant savo rezidencinį namą. Tą honorarą galite atsiskaityti, kai mokate federalinius pajamų mokesčius.

Trečias ryškus pavyzdys, tai kelionės išlaidos, kai pasisamdote taksį ieškant naują tarnybą arba darbą. Šias išlaidas, sumokėtas taksi šoferiui galite atsiskaityti iš savo pajamų (gross income), sumą įsašant Form 1040, 24 eilutėje, nors toji taksi kelionė buvo grynai asmeniška, bet ji turi būti surišta su naujo darbo ieškojimu.

Patiekiame dar viena būdingą pavyzdį. Jei jūs esate atostogose ir nusisamdote toksi, kad jis jūs nuvežtų į bet kurią įmonęs arba įstaigą, ieškant naują darbą arba tarnybą, tai jūs gaite sumokėtą taksi šoferliui sumą atskaityti iš pajamų, mokant federalinius mokesčius. Tas išlaidas reikia pavadinti "cab fare". **pr. tercija.**

PENSININKAMS LEIDŽIAMA UŽDIRBTI DAUGIAU, NEPRARANADANT IŠMOKŲ

Washington, D. C. — Social Security Administracija pagaliau padidino sumą,kurią pensininkams nuo 65 iki 71 metų amžiaus leidžiama uždirbti, neprarandant savo Soc. Sec. benefitų.

Nuo sausio 1 d. nurodyto amžiaus pensininkų grupė gali uždirbti iki $5,000 per metus, nepraradant bet kurios išmokos dalies.

Tie pensininkai, kurie yra jaunesni, negu 65 metų, galės uždirbti $3,720 per metus, neprarasdami gaunamų išmokų. Kas daugiau uždirbtų, negu nurodytos sums, tiems nuo kiekvienų uždirbtų $2.00, bus atskaityta $1.00.

Po 72 metų amžiaus pensininkai gali uždirbti tiek, kiek jų pajėgos leidžia; jiems nėra nustatytos uždarbių ribos.

IŠ V. VOKIETIJOS PENSIJAI GAUTI REIKIA TURĖTI 15 M. — ILGŲ 180 MĖNESIŲ APDRAUDĄ

Liubekas, V. Vokeitija. — Mūsų bendradarbis J. Pyragius rašytame mums laiške tarp kitko rašo: "Šilčiausi mano sveikinimai ir gražiausi linkėjimai Kristaus Prisikėlmo šventėse — Velykose. Linkiu skaidrios nuotaikos ir laimingų, jaukių ir sveikatingų švenčių Socialinio Klubo valdybai ir visiems skaitytojams!

Sunčiu jums iš vakiečių spaudos iškarpelę, iš kurios matysite, kad pensijai (rentai) gauti galioja ir toliau 15 m. — lygu 180 mėnesių apdrauda, o ne kaip nors yra kitaip. Vadinasi senatvės pensijai (rentai) gauti šis terminas veikiančiuose nuostatuose nustatytas dar ir dabar galioja, vadinasi, nėra pakeistas."

Luebeckas, V. Vokietija. **J. Pyragius.**

PENSIJOS REIKALU Iš VAK. VOKIETIJOS GAVIMO FORMŲ UŽPILDYMAS

Sicial Security įstaiga, 175 W. Jackson Ave., Chicago, Ill., suteikia formuliarus tiems Vokietijoje buv. geležinkelių darbinikams, kurie II pas. karo metu ten dirbo. Užpildžius tuos formuliarus reikia juos nusiųsti Bundesbahn Versicherunganstalt (Federal Railways Insurance Fund), Karlstrasse 4-6, 6000 Frankfurt / Main, West Germany.

Kai kurie mūsų tautiečiai, dirbę Vokietijoje, kaip nuo nacių nukentėję ir nedarbingi gavo pinigines vienkartines pašalpas iš Jungt. Tautų Aukštojo Komisaro įsta gos, esančio Genevoje, Šveicarijoje.

A. Č.

PENSININKAI DOMISI SOCIALINE APDRAUDA IR TESTAMENTŲ SUDARYMU

Užpraeitą antradienį, Field house patalpose, 55 ir Western ave, įvyko Chicagos Pensininkų eilinis susirinkimas, kuriame dalyvavo apie pora šimtų seniorų. Pirmiausia buvo apsvarstyti aktualieji pensininkų reikalai ir padaryti reikiami nutarimai.

Pirm. Vanagūnas pristatė Praną Šulą, kad patiektų pensininkams naujausių žinių apie šio krašto socialinę apdraudą ir apie testamentų sudarymą. Paskaitininkas patiekė išsiamios medžiagos apie Social Security apdraudą, pažymėdamas, kad visi seniorai ja naudojasi. Paaiškino, kas gali gauti SSI — Papildomų pajamų išmokas. Kiek ilgiau prelegentas apsistojo apie testamentų sudarymo reikalą. Patarta, kad visi tautiečiai sudarytų savo testamentus, kad sunkiai uždirbtas turtas būtų paskirstytas savo mylimiesiems asmenims. Rašant testamentus nereikią užmiršti palikti turto dalį lietuviškai spaudai, radijo valandėlėms ir šalpai paremti.

Po paskaitos seniorai patiekė keletą klausimų apie tstamentų sudarymą, testamentų vykdymą, apie palikimo mokesčius ir kt. Į paklausimus prelegentas davė išsamius atsakymus. Pirm. Vanagūnas paskaitininkui dalyvių ir valdybos vardu padėkojo.

Sveikas J. B.

JŪS KLAUSIATE, — MES ATSAKOME

KL. Jei aš kreipsiuosi gauti nuomos pašalpą ir nuosavybės, vad. Relief Grant, ar aš turiu vad. Property Sales Tax Grant prašyti. P. J.

ATS. Nebūtinai. Kai jūs prašote vad. Rent arba Tax Relief Grant, tai jūs automatiškai prašote Sales Tax Grant pašalpą. Tos pačios taisyklės veikia abiems lengvatoms gauti (jei prašytojas uždirba mažiau negu $10,000 per metus; ir turi nemažiau 65 metus amžiaus arba nedarbingas asmuo).

* * *

KL. Pasakykite koks yra didžiausias skirtumas tarp šių dviejų pašalpų?

ATS. Pirmas: Vad. The Sales Tax Grant (papildoma pašalpa yra mažesnė — nuo $50 iki $100 per metus.

Antra: Ją gali guti tie asmenys, kurie senelių prieglaudose gyvenа iš Public Aid ir kt. viešųjų įstaigų institucijose.

* * *

KL. Man suėjo 65 m. sausio mėn. 9š noriu išeiti į poilsį š. m. birželio mėn. ir būsiu uždirbęs $16,000. Ar aš turėsiu laukti, kad galėčiau gauti Social Security iki 1981 m ar aš galėsiu pradėti gauti S. S. čekius liepos mėn.? F.I.

ATS. Jūsų klausimas turi atatinkti dviem testams, mėnesiniam uždarbio testui ir vadin. "retirement" testui.

Tas "retirement" testas 1980 m. 65 m. ar vyresnio amžiaus asmeniui yra $5,000, bet mėnesinis uždarbio testas jums visdėlto pritaikomas. Šis testas

(Nukelta į penktą puslapį)

DAUGELIS SENIORŲ KLAUSIA — KAS VYKDO TESTAMENTU PASKIRTOS NUOSAVYBĖS PASKIRSTYMĄ?

Tokiu asmeniu yra testamento sudarytojo paskirtasis testamento vykdytjas. Jis turi atlikti visą eilę svarbių ir sudėtingų pareigų. Jam patikėta didelė atsakomybė net ir tuo atveju, kai palikimas būna nedidelis ir nesudėtingas

Testamento vykdytojo yra šios pareigos: surinkti visas žinias apie mirusiojo paliktą turtą ir skolas. Jis turi susitarti su mirusio šeimos nariais, be to su palikimo mokesčių įstaigos atstovais ir su advokatais dėl vadinamos "Save-Deposit" dėžutės patikrinimo.

Testamento vykdytojas asmeniškai perima valdyti visą mirusiojo palikimo turtą ir tą turtą liečiančius dokymentus.

Vykdytojas sudaro visų nuosavybių sąrašą ir išsirūpina,kad likusiam gyvam sutuoktiniu ir mirusio vaikam iš to turto būtų paskirtos įvairiems pragyvenimo reikalams reikalingos atatinkamos piniginės sumos. Jis turi imtis reikalingų priemonių,kadišsaugotų visą palikimui priklausantį turtą, o taip pat ir pramatytų reikalingas pinigų sumas, kad patenkntų visus ieškinius ir apmokėtų įvairių mokesčių bei admnstravimo išlaidas.

Vykdytojas nustato įvairių į palikimą reiškiamų pretenzijų teisėtumą. Jis privalo laikyti visus su įvairiomis tranzakcijomis susijusius dokumentus ir gauti pakvitavimus už visus išmokėjimus.

Vykdytojas turi paruošti visų nuosavybių, palikimo, pajamų ir kitų federalinių ir valstijos mokesčių duomenis ir sumokėti reikalaujamus mokesčius. Jis turi paruošti galutiną išsamią apyskaitą ir pateikti ją Probate teismui patvirtinti.

Vykdytojas privalo išdalinti mirusiojo nuosavybę pagal testatoriaus nurodymus.

Kaip matome, teistamento vykdytojas turi atlikti daugybę pareigų. Visa thai rodo, kad galutinis palikimo sutvarkymas yra nelengvas ir daug laiko reikalaująs įpareigojimas, kuris apima daugybę smulkių reikalų.

Pabaigai tenka pastebėti, kad testamento vykdytojas susiduria su įvairiomis teisinėms problemomis, kurių sprendimui yra reikalinga patyrusio nusavybių ir palikimo tvarkymo reikaluose advokato — teisininko pagalba. **pr. šul.**

JEI JŪS NORITE SIŲSTI

SIUNTINĮ - DOVANĄ Į LIETUVĄ IR USSR DALIS

NAUDOKITĖS PATARNAVIMU PLAČIAI ŽINOMOS FIRMOS

PACKAGE EXPRESS & TRAVEL AGENCY, INC.

(LICENSED BY MEŽDUNARODNAJA KNIGA)

VYRIAUSIA ĮSTAIGA

1776 Broadway, New York, N. Y. 10019 — Tel.: 581-6590 –581-7729

Siuntiniai, siunčiami per mūsų firmą, paskyrimo vietą pasiekia trumpiausiu laiku. Siuntinių pristatymas garantuotas. Visi muitai apmokami mūsų įstaigose, gavėjas NIEKO NEMOKA.

Prie firmos skyrių yra krautuvės, joserasite žemiausiomis kainomis pasirinkimui įvairiausių audinių, taip pat maisto produktų, odos avalynei ir kitų daiktų.

Atidaryta kasdien nuo 9 valandos ryto iki 6 valandos vakaro. Šeštadieniais ir sekmadieniais nuo 9 valandos ryto iki 4 valandos popiet.

MŪSŲ SKYRIAI:

ALLENTOWN, PA. — 126 Tilghman Street	— 435-1654
BALTIMORE 31, MD. — 1828 Fleet Street	— 342-4240
BROOKLYN, N. Y. 11218 — 485 McDonald Avenue	— 633-0090
BUFFALO 12, N. Y. — 701 Fillmore Avenue	— 895-0700
CHICAGO 22, Ill. — 1241 No. Ashland Avenue	— 486-2818
CHICAGO, ILL. 60629 — 2608 West 63 Street	— 925-2787
CHICAGO, ILL. 60609 — 1855 West 47 Street	— 376-6755
CLEVELAND, OHIO 44134 — 5689 State Rd.	216-845-6078
CHESTER, Pa. 19013 — 2819 W. 3 St.	— 215-497-2382
DETROIT 12, Mich. — 11601 Jos Campau Avenue	— 365-6780
HAMTRAMCK, Mich. — 11339 Jos Campau Avenue	— 365-6740
LAKEWOOD, N. J. 08701 — 234 Second St.	— 363-0494
LOS ANGELES 4, Calif. — 159 So. Vermont Avenue	— 385-6550
HERKIMER, N. Y. McKENNAN RD.	— 315-866-3939
MIAMI BEACH, Fla. 33139 1201-17 St.	— 305-673-8220
NEW YORK 3, N. Y. — 78 Second Avenue	— 674-1540
NEW YORK 3, N. Y. 324 E. 9 St.	— 475-7430
PHILADELPHIA, Pa. 19123 1013 N. Marshal St	— 215-WA-5-8878
PHOENIX, Ariz. 85027 — 22047 N. Black Canyon Hwy	— 602-942-8770
RAHWAY, N. J. — 47 East Milton Avenue	— 381-8800
SOUTH RIVER, N. J. — 41 Whitehead Avenue	— 257-6370
SILVER SPRING, Md. — 1002 Kennebec Ave.	— 589-4464
SYRACUSE, N. Y. 13204 — 515 Marcellus Street	— 475-9746
69-40 FLEET ST. Forest Hills, N. Y. 11375	— 212-268 1594

LIETUVIŲ OPERA

A. Vasaitis, Dirigentas

V. Karosaitė, Choreografė

S. Baras, Canio

G. Čapkauskienė, Sopranas

P. Gudas, Tenoras

C. Kogut, Nedda

M. Momkienė, Nedda

J. Savrimas, Beppe

L. Stukas, Silvio

Orffo

CARMINA BURANA

ir

Leoncavallo

PAJACAI

1980 m.

Balandžio 19 d., 8 val. vak.

~~Balandžio 20 d., 3 val. popiet,~~ išparduotas

Balandžio 26 d., 8 val. vak.

Marijos mokyklos auditorijoje,
67-ta ir California Avenue
Chicagoje

DIDŽIULIS BALETAS. BERNIUKŲ CHORAS
OPEROS CHORAS

Bilietai — parteryje: $17.50, $15.50, $12.50, $9.50
balkone: $15.50, $11.50, $7.50
Gaunami Vaznelių prekyboje, 2501 W. 71 st St.
Chicago, Ill. 60629
471-1424

Paštu bilietai užsakomi tuo pačiu adresu, išrašant **čekį Lithuanian Opera Co. pavadinimu**

Visus ir iš visur
kviečiame atvykti į spektaklius

D. Hicks, Režisorius

J. Puodžiūnas, Choreografas

A. Brazis, Tonio

A. Grigas, Baritonas

JAV (R) LB Marquette Parko apylinkės valdyba Marquette Parko lietuvių parapijos salėje ruošia vakarą, kurio programą atliks aktorius - humoristas

VITALIJUS ŽUKAUSKAS.

Š. m. balandžio mėn. 26 dieną, šeštadienį, 7 val. vakaro

VAKARAS "JUOKAI IKI AŠARŲ"

Marquette Parko liet. parapijos salėje, 6820 S. Washtenaw

Šilta vakarienė, bufetas. K. Venckaus orkestras. Auka $10. Pakvietimai gaunami pas valdybos narius arba paskambinus tel. 737-1286.

R. LB Marquette Parko apylinkės valdyba

ČIKAGA LAUKIA VITALIO ŽUKAUSKO

Ar yra bent vienas "senųjų", niekad nemačiusių energingojo aktoriaus, režisoriaus, humoristo, rašytojo Vitalio Žukausko?

Ak, nebuvo suspėjęs dar jaunasis Žukauskas sužydėti visomis spalvomis Lietuvoje! Bet jo talentas stipriai plėtėsi trem ties metais Europoje ir dabar čia, Amerikoje.

Jam nebūtina ištarti žodį: tik išeina scenon, — žiūrovų veidai taip ir išsiplečia į nuoširdžią šypseną..

Humora humorui nelygus: šiame krašte mes diena iš dienos perkraunami, ypač televizijoje, visokiais "humorais"... bet neretai stinga prasmės ar minties. Ir nuobodu darosi.

Ne, ne iš tokių mūsų Žukauskas! Jo humoras dažnai liečia ir rimčiausius gyvenimo įvykius. Retai, vai, retai kas sugeba.

Dėl to miela, kad jis pakviestas Čikagon, nors, be mažiausios abejonės, laukiamas visur.

Leiskime jam pačiam šį tą pasakyti.

— Čikagoje Jums jau yra tekę būti. Įdomu kiek kartų? Ar žiūrovai dar per daug neįsipykę?

— Iki šiol Čikagoje turėjau 25 pasirodymus įvairiomis progomis, ir vikagiškė publika visuomet yra "šilta", kalbant teatriniu žargonu. Neįsivaizduoju, ar yra scenos menininkas, kuriam žiūrovai būtų įsipykę. Jeigu taip ir būtų, tai jisai neliptų sceno, ir tikriausiai žiūrovai niekados neateitų į tokio menininko atliekamą programą.

— Ko Jūs lauktumėte iš žiūrovų? Supraskite taip: vieni menininkai laukia didžiulių ovacijų, valiavimmų, plojimų. Kiti gal išsitaria, esą, geriau ramiau, nes tada lengviau pačiam programos atlikėjui?

— Kad žiūrovas ateitų bent valandėlei "užsimiršti" ir galėtų pasijuokti iš savųjų ydų, visuomeninių įvykių ar gyvenimo aplinkos, ką ir perteikiu humoristine forma.

Kalbant apie humorą, reikia pasakyti, kad lietuviai nelabai imlūs humorui. Jie bijo iš savęs pasijuokti. Manyčiau, kad mes daugiau tragiškos prigimties tauta, mes į viską "rimtai" žiūrime.

O dabar išeivijoje likome labai įautrios ambicijos "tautelė".

Jei humoristas pašiepia ne jo partiją, ne jo "karališką stoną", ne jo ydą, kurios dažnai pats ne mato, tai — gerai. Bet, neduok Dieve, kliūva, jo partijai, jo "didenybei" — tada jau nebe humoras! Humoristas pasidaro lietuviško gyvenimo šmeižiku, parsidavėliu ir t. t., ir t. t.

Reik atminti, kad juokas yra labai rimtas dalykas. Tai vienintelis ir didžiausias turtas, kurį mes dar turime, ir jį reikia išsaugoti bet kokia kaina. Jei mes negalėsime pasijuokti iš savęs, iš savo ydų — mes žuvę.

Žinau, kad humoras kai kuriuos žmones nervina, nes bijo, kad nebūtų blogosios jų savybės iškeltos viešumon — pajuokai.

Humoro pagrindu yra teisybė, bet teisybė pasakyta į akis ne kiekvienam patinka, tad ir humoras, pašiepiantis žmogiškąsias ydas, yra nervinantis.

— Nevertėtų nė klausti, ar Jus gerai priima publika visur? Nes jei būtų priešingai, nebūtumėte toks judrus. O po nuolatinio darbo, be abejonės, reikia ir pailsėti. Gal nelabai būna linksma, jeigu iš kur nors grįžtate pirmadienio paryčiu, ir tenka skubėti tarnybon?

— Įvairiai priima, bet dažniausiai gerai. Iš viso humoras vieniems patinka, o kitiems ne — priklauso nuo nuotaikos, oro ir su kuo atėjo į salę.

Būnant "savaitgaliniu humoristu", kartais tenka ir nuvargus ateiti įstaigon, bet nuovargį kompensuoja žinojimas, kad žiūrovams buvo suteikta viena kita linksmesnė valandėlė, ir jie pasijuokė.

— Jeigu nepaslaptis. Tur būt, jau šimtus kelionių atlikote pas savo tautiečius su rečitaliais? Ar tik Jūs ne vienintelis dramos aktorius, plačiausiai apkeliavęs "lietuviškas sodybas" laisvame pasaulyje ir turėjęs daugiausia pasirodymų?

— Taip. Gana plačiai esu apkeliavęs lietuviškas kolonijas Amerikoje ir Kanadoje: nuo New Yorko iki Los Angeles, nuo Miami iki Montrealio. Kai kur buvojau net po kelis ar keliolika kartų. Mano atliekamų programu klausėsi pietų Amerikoje: Kolumbijoj, Argentinoj Uragvajuj, Brazilijoj ir Venecueloj gyvenantieji lietuviai. Europoje su vieno žmogaus Teatru lankiausi Londone, Paryžiuje, Romoje bei Vokietijos keliuose miestuose. Labai atmintinos gartrolės Australijos lietuviams — Perth, Adelaide, Melburne, Sydney, Canbera. Iš viso esu turėjęs daugiau nei 450 pasirodymų savo tautiečiams.

— Dabar, pone Žukauskai, Jums pasiruošęs mesti gal nemalonų klausimą... Ne, prašau jį išbraukti, jeigu nepatinka... Ar Jūsų panašios kelionės yra Jums tik Jūsų profesionalinio darbo malonumas, ar slypi ir kas daugiau?

— Šie pasirodymai yra mano tiesioginės aktoriškos profesijos tęstinumas, nors ir nelabai palankiose sąlygose. Neturint galimybių mūsų aktoriams dirbti savo profesijose šiame kontinente — pasirinkau Vieno Žmogaus Teatro kelią, kad būtų lengviau "judėti". Vieną "personą" išskviesti gastrolėms yra rengėjams patogiau, nei visą kolektyvą. O komiškas žanras, nors aktoriškai ir sunkiausias (šitą ir aš norėčiau patvirtinti. J. V.), publikos mėgiamas. Juk juokas praskaidrina kasdienybės pilkumą ir sukelia malonią nuotaiką.

— Gal galėtumėte, jeigu tai nebus paslaptis, trumpai tarti, kokių "raminamų vaistų" pasiruošę mums, čiakagiškiams, šį kartą atgabenti? O gal per anksti žinoti?

— Šį kartą čikagiečiams vėl atvešiu mūsų išeivijos gyvenimo iškarpų iš humoristinio taško. O ką? Kas ateis, tas išgirs ir pamatys.

Štai, Mielas Skaitytojau, mūsų mylo aktoriaus nueitas ir einamas kelias, nors ir trumpai, bet kaip ant delno. Balandžio 26 dieną mes jį vėl pamatysime, šįsyk Marquette Parko Šv. Mergelės Gimimo lietuvių parapijos salėje. RLB Marquette Parko apylinkė maloniai kviečia čikagiškius lietuvius įrodyti, kad mūsasis vaidybinis humoristinis talentas niekad mums nenusibodęs ir negali nusibosti.

J. Vaičiūnas

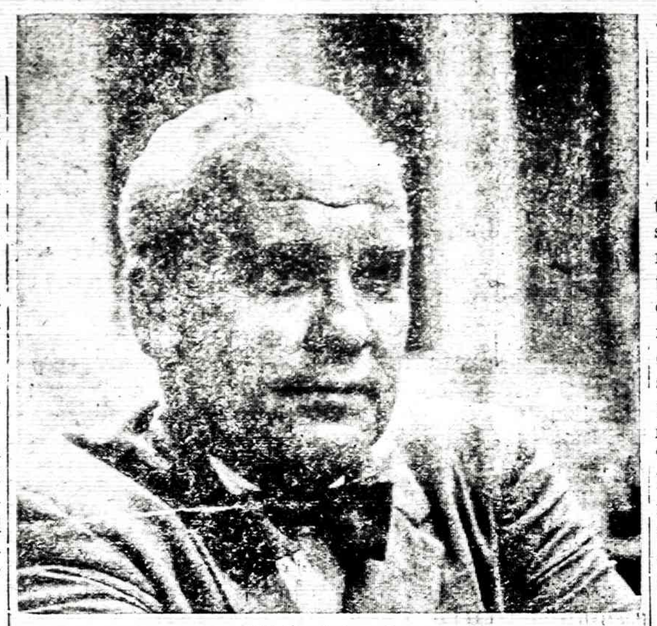

Vitalis Žukauskas

JUOZAS ŽEMAITIS

Prezidentinis kandidatas sen. Edward M. Kennedy, ir mes lietuviai

Bevykstant varžyboms į **Baltųjų Rūmų** valdytojo postą, atseit į **JAV prezidento kėdę**, amerikietiškoje spaudoje tenka matyti įvairiausių sensacijų. Paėmus į rankas š. m. balandžio mėn. 9 d. rytinę Sun Times laidą, tuoj krinta į akis to gana skaitlingai skaitomo dienraščio pirmame puslapyje riebiomis raidėmis atspausdinta antraštė: **"Mary Jo's Mom Hints Kennedy Her Choice"**, ir po kelių pirmųjų straipsnio eilučių patalpintas besišypsančios moters atvaizdas. Jo apačioje parašyta — **Gwendalyn Kopechne.**

Kas gi ši besišypsanti moteris? Ji yra nuskandintos Mary Jo Kopechne motina. Ta tragedija įvyko 1969 metais liepos mėn. iš 18 d. į 19 d. naktį, Chappaquiddick saloje, kai senatorius Edward M. Kennedy, po linksmo saloje pabaliavojimo, vidurnaktį, palikęs visus baliavojančiuosius ir pasiėmęs Mary Jo, kažkur išvažiavo. Jam vairuojant automobilį per siaurą tiltą, atrodo, prarado žygsvarą ir nėrė su automobiliu į gilioką vandenį. Jis pats iš automobilio išsikrapštė, bet Jo paliko Dievo valiai. Kit Kennedy veikė ligi 7:30 val. ryto. Kai jis gražiai sportiškai apsirengęs, ir be jokio rūpesčio veide, išėjo iš Shirtown Inn ar Martha's Vineyard lauk, niekas, niekas tikrai nežino, gal tik, išskiriant jį patį. Kai jis, neaiškų kur eidamas, sutiko jachtininką Ross W. Richards ir abu grįžo į tą patį Inn, jo veidas buvo visiškai ramus. Susėdę porčiuje ant sofos jie šnekučiavo apie orą ir arklių lenktynes ligi 8 valandos ryto.

Porčiuje pasirodžius dviem Kennedy artimiems draugams — Joseph F. Gargan ir Paul F. Markham, kurie Richardsui atrodė nesusišukavę ir gerokai nusiminę, Kennedy stagiai atsistojo ir visi trys nuėję į jo kambarį užsidarė. 8:30 val. Kennedy išėjo į koridorių, paprašė du laikraščius — New York Times ir Boston Globe, pasisukolino iš viešbučio tarnautojo 10 centų ir kažkam paskambino. Keletą minučių vėliau jie visi trys nuėjo į keltą, persikėlė per 500 pėdų kanalą, kuris skiria Edgartown prieplauką nuo Martha's Vineyard, ir išstovėjo prie kelto kokias 20 minučių, kažką neaiškaus tardamiesi. Tai pastebėjęs kelto vairuotojas, jiems sušuko:

— Ei, jūs ten! Atrodo būsite susirūpinę dėl nelaimingo atsitikimo?

— Taip. Mes ką tik girdėjome apie tai, — vienas iš jų atsiliepė.

Kennedžiui nieko kito neliko, kaip tuoj pat apie savo nelaimę pranešti policijai. Tai jau buvo praąjęs apie 10 valandų, kai "nelaimė" įvyko.

Čia nėra vietos ir laiko pasakoti, kas dėjosi toliau. Kam įdomu visą šią istoriją sužinoti, patarčiau pasiskaityti 1980 m. vasario mėn. Reader's Digest straipsnį **"Chappaquiddick — The Still Unanswered Questions"**.

Kadaise šį įvykį norėjau gana plačiai aprašyti, bet susidarius įspūdžiui, kad senatorius E. M. Kennedy nekandidatuos į Amerikos prezidentus, taip ir susilaikiau. Kai užmečiau akį į šio trečiadienio Sun Times pirmąjį puslapį ir pamačiau besišypsančios moters paveikslą, kurios dukters nuskandinimas yra susijęs su sen. Edward M. Kennedy vardu, neiškenčiau ir šį tą veptelėjau.

Kennedy bylos daviniai dar ligi šiandien stovi teismo slaptų dokumentų seife. Tiesa, jis buvo nubaustas, rodos, vieneriems metams automobilio vairavimo suspendavimu ir kuriam tai laikui lygtina bausme. Visa ši aplinka pasiliko tokia miglota, kad tas smarkusis senatorius, savo rinkiminėse kalbose daugiau panašus į tikrą bačkininką, negu tinkantį būti Amerikos prezidentu, neprivalėtų save rinkėjų akyse aukštintis. Tuo labiau mes, lietuviai, neprivalėtume už jį atiduoti savo rinkiminį balsą, nes niekad ir niekur jis nėra užsiminęs apie reikalą išvaduoti pavergtas Pabaltijo valstybes. Atrodo, jam Rusija yra arčiau prie širdies kaip Lietuva.

Nesuprantu ir to fakto, kai motina su šypsena veide mananti balsuoti už tokį asmenį, kuris yra atsakingas už jos dukters mirtį. Ji drįsta kaltinti vien abu Kennedy draugus, kad girdi, anie yra atsakingi, jei tik po 10 valandų atsikvošėjo senatorius ką jis privalo daryti tokiai nelaimei įvykus.

Įdomu kas atsitiktų, jei Kennedy būnant Amerikos prezidentu, kiltų atominis karas ir

(Nukelta į 5 psl.)

JAY DRUGS VAISTINĖ

2759 W. 71st St., Chicago, Ill.

• RŪPESTINGAI IŠPILDOMI RECEPTAI • FANNIE MAY SALDUMYNAI • KOSMETIKOS REIKMENYS

Atdara šiokiadieniais nuo 9 val. ryto iki 10 val. vakaro.

Sekmadieniais nuo 9 val. ryto iki 8:30 val. vak.

D. KUHLMAN, B.S., Registruotas vaistininkas

Tel. 476-2206

GERA PROGA NAUJIEMS SKAITYTOJAMS

UŽ DEŠIMT DOLERIŲ NAUJIENOS SIUNČIAMOS TREČDALĮ METŲ!

Visi lietuviai kviečiami atkreipti į Naujienas savo asmeniška dėmesį, gerai su jomis susipažinti ir jas užsisakyti.

NAUJIEMS SKAITYTOJAMS, NORINTIEMS TINKAMIAU SUSIPAŽINTI SU DIENRAŠČIU, NAUJIENAS SIUNČIAME 4 MĖNESIUS UŽ 10 DOLERIŲ.

Nuoširdžiai kviečiame visas ir visus į platinimo vajaus talką!

Prenumeratos pratęsimo, užsakymų, bei gallmų skaitytojų reikalais prašoma pasinaudoti žemiau esančiomis atkarpomis.

NAUJIENOS
1739 S. HALSTED ST.
CHICAGO, IL 60608

- - - - - - - - - - - - - - - - - -

• Iš anksto be raginimo pratęsiu savo prenumeratą, taupydamas laiką ir mažindamas susirašinėjimo išlaidas. Priede ..... dol.
Pavardė ir vardas .....
Adresas .....

• Užsakau Naujienas kaip dovaną savo ....., kuris yra naujas skaitytojas. Priede ..... dol.
Pavardė ir vardas .....
Adresas .....

Sponsoriaus pavardė, vardas ir vietovė .....

• Platinimo vajaus proga, palaikydamas lietuvišką spaudą ir Naujienų pastangas, prašau jas siuntinėti už pridedamus ..... dol.
Pavardė ir vardas .....
Adresas .....

• Platinimo vajaus proga, prašau siuntinėti Naujienas dvi savaites susipažinimui nemokamai be jokių įsipareigojimų.
Pavardė ir vardas .....
Adresas .....

REIKIA DAUGIAU UŽSIIMTI SPORTINĖMIS PRATYBOMIS

Gydytojai sako, kad padidinimui kraujo srovės tekėjimui visame kūne, bendrai kalbant, patartina visokio amžiaus asmenims nustoti rūkyti, užsiiminėti sporto pratybomis, valgyti mažiau riebalų.

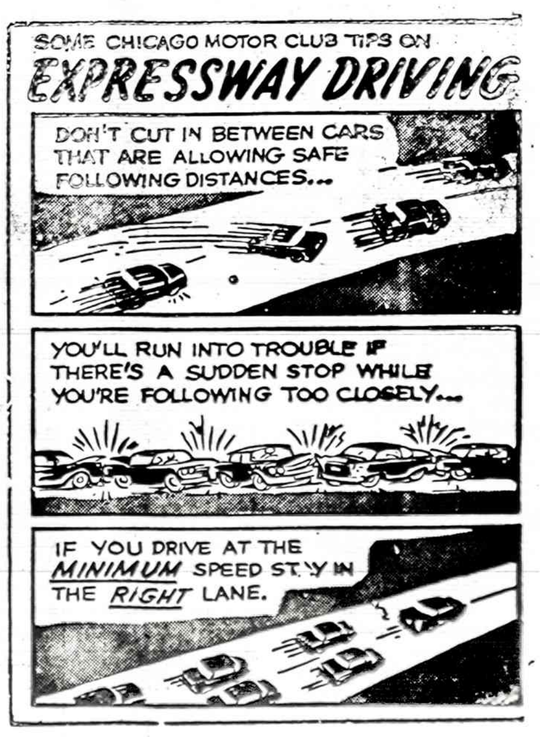

NEBRANGIOS, BET VERTINGOS KNYGOS

• **LITERATŪRA**, lietuvių literatūros, meno ir mokslo 1954 m. metraštis. Jame yra vertingi, niekuomet nesensią, Vinco Krėvės, Igno Šlapelio, Vinco Maciūno, P. Joniko, V. Stankos, J. Raukčio, dr. Kazio Griniaus, taip pat K. Matusevičiaus ir V. Meilaus straipsniai bei studijos, iliustruotos nuotraukomis ir M. K. Čiurlionio, M. Šileikio, V. Kašubos, A. Rūkštelės ir A. Varno kūrybos poveikslais. 365 pusl. knyga kainuoja tik $3.

• **DAINŲ ŠVENTĖS LAUKUOSE**, poetės, rašytojos ir tautinių šokių pirmūnės Juozės Vaičiūnienės atsiminimai apie dainų šventes bei jų istoriją ir eigą. Įdomi skaityti ir nedainuojantiems, gėrintis autorės puikiu stiliumi ir surinktais duomenimis bei užkulisiais. Studija yra 151 pusl., kainuoja $2.

• **VIENIŠO ŽMOGAUS GYVENIMAS**, Antano Rūko aprašytas Juozo Adomaičio — Dėdės Šerno gyvenimas. Tai ne sausas gyvenimo bruožų aprašymas, bet tiksli to laikotarpio buities literatūrinė studija, suskirstyta skirsneliais. Ta 206 puslapių knyga parduodama tik už $2.

• **LIETUVIŠKASIS PAMARYS**, Henriko Tomo-Tamašausko įdomiai parašyta studija apie Rytprūsius, remiantis Pakalnės ir Labguvos apskričių duomenimis. Aprašymai įdomūs kiekvienam lietuviui. Leidinys iliustruotas nuotraukomis, pabaigoje duodama vitovardžių pavadinimai ir jų vertiniai į vokiečių kalbą. Labai naudingoje 335 pusl. knygoje yra Rytprūsių žemėlapis. Kaina $6.

• **KĄ LAUMĖS LĖMĖ**, rašytojos Petronėlės Orintaitės atsiminimai ir mintys apie asmenis ir vietas neprik. Lietuvoje ir pirmaisiais bolševikų okupacijos metais. Knyga turi 234 puslapius, bet kainuoja tik $3.

• **JULIUS JANONIS**, poetas ir revoliucionierius, nesuprastas ir klaidingai interpretuojamas gyvenime ir politikoje; tik ne Jurgio Jašinsko knygoje apie Juliaus Janonio gyvenimą ir poeziją. Dabar būtų jį galima pavadinti kovotoju už žmogaus teises. Knyga yra didelio formato, 265 puslapių, kainuoja $6.

• **SATYRINĖS NOVELĖS**, M. Zoščenko kūryba, J. Valaičio vertimas. 200 psl. knygoje yra 40 sąmojingų novelių. Kaina $2.

Knygos gaunamos Naujienose, 1739 So. Halsted St., Chicago, IL 60608. Užsakant paštu, pridėti dolerį persiuntimo išlaidoms.

NAUJIENOS

THE LITHUANIAN DAILY NEWS

Published Daily Except Sunday by The Lithuanian News Pub. Co., Inc.

1739 So. Halsted Street, Chicago, Ill. 60608. Telephone 421-6100

SECOND-CLASS POSTAGE PAID AT CHICAGO, ILLINOIS

As of January 1, 1980
Subscription Rates:

Chicago $45.00 per year, $24.00 per six months, $12.00 per 3 months. In other USA localities $40.00 per year, $22.00 per six months. $12.00 per three months. Canada $45.00 per year; other countries $48.00 per year.

25 cents per copy

Nuo sausio pirmos dienos
Dienraščio kainos:

Chicagoje ir priemiesčiuose:	
metams	$45.00
pusei metų	$24.00
trims mėnesiams	$12.00
vienam mėnesiui	$5.00
Kitose JAV vietose:	
metams	$40.00
pusei metų	$22.00
trims mėnesiams	$15.00
vienam mėnesiui	$ 4.00
Kanadoje:	
metams	$45.00
pusei metų	$24.00
vienam mėnesiui	$ 5.00
Užsieniuose:	
metams	$48.00
pusei metų	$26.00

Naujienos eina kasdien, išskiriant sekmadienius. Leidžia Naujienų Bendrovė, 1739 So. Halsted St., Chicago, IL 60608. Telef. 421-6100.

Pinigus reikia siųsti pašto Money Orderiu kartu su užsakymu.

NAUJIENŲ raštinė atdara kasdien, išskyrus sekmadienius, nuo 9 val. ryto iki 5 val. popiet. Šeštadieniais — iki 12 val.

Iranas turės paleisti diplomatus

Prezidentas Carteris nuo praeitų metų lapkričio 4 dienos tvirtino, kad JAV nevartos jėgos suimtiems Amerikos diplomatams išlaisvinti. Jis prižadėjo pirma vartoti legalias priemones diplamatams ir suimtiems Amerikos piliečiams išlaisvinti, bet jis nesiųs Amerikos karo jėgų į Iraną diplomatų ir tarnautojų išlaisvinti.

Prezidentas ėjo į Saugumo tarybą, specialią Jungtinių Tautų sesiją ir Hagos tribunolą suimtiems diplomatams išlaisvinti, bet kai paaiškėjo, kad Iranas, Sovietų Sąjungos padedamas, pajėgė nustumti į šalį visų tarptautinių organizacijų sprendimus ir diplomatų jis nesirengia išleisti. Iraną valdantis mula Chmeini nutarė atmesti prezidento reikalavimus ir atsisakė atiduoti jam galingiausios valstybės atstovus laikomus uždarytus jų pačių ambasados rūsyje ir nesima jokių žingsnių suimtiesiems išlaisvinti. Reikalai taip bloga pakrypo, kad Irano Revoliucinė taryba nepajėgė atimti iš studentų grupės suimtus Amerikos diplomatus, ambasados tarnautojus,ambasados dokumentus saugojančius marinus, kurie pagrobė visus dokumentus,modernias rašomas mašinėles, namus ir visą ambasados turtą. Irano vyriausybė kelis kartus buvo pasiuntusi savo karius amerikiečiams paimti, bet jiems nepavykdavo. Paskutiniu momentu mula Chomeini įsakydavo vyriausybei atšaukti karo jėgas ir policiją, o suimtus amerikiečiu ir toliau palikti revoliucinių studentų kontrolėje. Komunistuojančių studentų grupė, vyriausybės neatsiklaususi, įsiveržė į ambasadą, apsavo sargybas, suėmė atsakingus paerigūnus, iš ambasados padarė kalėjimą ir ten tebelaiko JAV piliečius.

Prezidentas Carteris įsitikino, kad dabartinė Irano vyriausybė nesugebės leisti išvažiuoti Amerikos diplomatams. Jis įsitikino, kad Irano vyriausybė visai nesistengia išleisti nieko nekaltų Amerikos ambasados pareigūnų, o jeigu JAV vyriausybė dar bandys pritaikyti pačias didesnes bausmes, tai mula Chomeini teis mirtimi Amerikos diplomtus.

Prezidentas Carteris visą laiką kalbėjo apie nevartojimą prievartos, bet ketvirtadienio vakarą pareiškė laikraštininkams ir televizijos klausytojams, kad JAV vyriausybė neatsisako pavartoti prievartos prieš dabartinę vyriausybę. Prezidentas nepasakė, kokios tos prievartos priemonės, bet jis pakartojo, kad jis neatsisakys vartoti prievartos, jei dabartinė Irano valdžia, laužydama veikiančius įstatymus, bandys pritaikyti prievartos veiksmus suimtiems Amerikos diplomatams ir JAV piliečiams išlaisvinti.

Prezidentas patenkintas, kad vakarų Europos valstybės, bendradarbiauvusios Jungtinėse Tautose, pasižadėjo reikalauti kartu su prezidentu Carteriu, kad Irano vyriausybė be jokių sąlygų leistų išvažiuoti visiems Amerikos piliečiams, kartu su kitais diplomatais, protestuotų prieš dabartinės vyriausybės sauvalę. Visos devynios valstybės, svarsčiusios Euroops ūkio reikalus, nutarė pranešti mulai Chomeini, kad išleistų suimtuosius Amerikos pareigūnus. Prezidentas Carteris būtų galėjęs suruošti bylas Irano diplomatams Amerikoje. bet to nepadarė.

Prezidentui būtų patikę, jeigu visos valstybės, glaudžiai bendradarbiavusios Saugumo taryboje ir specialiai sušauktoj Jung.Tautų asamblėjoj, jaustųsi įpareigotos ir sankcijas pritaikyti. Visa nelaimė, kad kelios valstybės, bendradarbiavusios Saugumo taryboje, nesutinka taikyti sankcijas prieš dabartinę Irano vyriausybę. Prezidentas nori, kad visi taikytų sankcijas Iranui, bet keli sąjungininkai nori išsiderėti iš Irano daugiau žibalo ir aliejaus. Prezidentas sankcijas taikys. Jis nekreipia jokio dėmesio į dabartinės Irano valdžios grąsinimus.

Šia proga prezidentas Carteris priminė Irano vyriausybei, kad bus pavartotos priemonės, jeigu bus sužaloti Amerikos piliečiai. Prez. Carteris pakartotinai reikalauja, kad suimtieji diplomatai tuoj būtų paleisti. Be to jis apgailestavo, kad Argentinos vyriausybė neprisideda prie sankcijų vykdymo.

Negalima trypti pagrindinių žmogaus teisių, negalima teisti nenusikaltusių žmonių, negalima jų izoliuoti nuo savųjų ir neduoti teisinių patarėjų. Prezidentas didžiausią nepasitenkinimą metai mulai Chmeini, kuris neleidžia net islamo vyriausybei daryti sprendimų, liečiančių Amerikos diplomatus.

Amerikai, Iranui ir visam pasauliui būtų buvę daug geriau, jeigu mula Chomeini nebūtų toks užsispyrėlis ir neturėtų tokios didelės neapykantos. Amerikoje dirbę diplomatai pataria paleisti suimtus amerikiečius. Besimoką Irano kadetai nesupranta, kaip Teherano vyriausybė gali suėmusi taip ilgai laikyti JAV diplomatus; pats prezidentas su užsienio ministeriu reikalavo baigti konfliktą ir paleisti diplomatus, bet mula Chomeini turėjo drąsos paneigti jų reikalavimus ir liepė studentams tebesaugoti suimtuosius iki vasaros vidurio. Vakar jis kvietė iraniečius nukirti salvą Irako diktatoriui ,o šiandien ir tolau sėja neapykantą prieš Ameriką.

Senas žmogus ir dar musulmonas dvasiškis, turėtų žinoti, kad neapykanta nieko gero žmonijai neduoda.

Nuotraukoje (iš kairės į dešinę): jūrų kap. Z. Domeika, pulk. P. Dennis ir Vl. Bakūnas. (1946 m.)

VL. BAKŪNAS

PASTABOS IŠ TOLO

V. Sidzikausko diplomatijos paraštės pakraštyje

(Tęsinys)

Josios vyras buvo Gestapo... V. Sidzikauskas savo papo suimtas ir patalpintas į kalėjimą. Ir rado reikalo prisiminti cetą iš kario nebegrįžo...". Tai vokišką šunį, kuris (jeigu tuo galima patikėti) davė progos pernakvoti kokios vokietės bute ir pasivaišinti kukliais pusryčiais. Bet V. Sidzikauskas nerado reikalo per visus savo atsiminimus, toje paraštėje, prisiminti lietuvį dypuką, pas kurį jis ne vieną — bet mažiausia desėtką kartu yra nakvojęs, vaišinęsis ne kukliais bet "karališkais" (turint galvoje tų laikų aplinkybes) netik pusryčiais bet ir pietumis bei vakarienėmis, ir netik vaičinęsis — bet dar apdovanotas gėrybėmis kurios jį ir jo bendrakeleivį įgalindavo "vaišintis" bent pora savaičių.

Ta visa V. Sidzikausko pasakėlė apie vokišką šunelį man atrodo labai neįtikėtina. Tik pagalvokite — kai nacių karo nusikaltėlių teismas vyko Nuernberge, pats mačiau kaip neprastai teismo rūmai buvo saugomi iš lauko pusės: begalinės karo policijos (amerikiečių) apsaugos tinklu, pro kurį dasigauti iki teismo rūmų reikėjo turėti nepaprastus įgaliojimus ir pereiti ne vieną bet kelis tikrinimo punktus. Visas apsaugos ratas buvo apsuptas net tankais — parengties stovyje, šalia budinčių ir kitų karinių dalinių. Mat alijantai bijojo, kad vokiečiai civiliai gyventojai gali šturmuoti teismo rūmus norėdami išlaisvinti kaltinamuosius. Taigi. Dabargi, matykite, toks Sidzikauskas su Karveliu paliko savo automobilį prie teismo rūmų ir nutarė jame praleisti net naktį (kai buvo daug sniego ir labai šalta), bet dar ieškojo toliau nuo teismo rūmų nakvynės privačiuose namuose — pas vokiečius, turėdami galvoje, kad kai negaus tai grįž atgal į automobilį prie teismo rūmų ir jame praleis naktį. Bet... laimei kažkokia vokietė išvedė savo šuniuką pasivaikščioti ir juodu gavo nakvynę su pusryčiais pas tą vokietę... Na. jeigu jau kam galima patikėti tai, niekaip negaliu priimti už tikrą pinigą, tos pasakėlės tikrumo, nes žinau, kas būtų atsitikę su Sidzikauskuir Karveliu, jei jie savo automobilį būtų palikę prie teismo rūmų ir dar labiau jei būtų mėginę jame nakvoti. Juodu tikriausiai būtų nakvoję (gal ir neblogiau kap pas tą vokietę) karinėje daboklėje...

Kai atvykau Amerikon, po kelių metų New Yorke užsukau į tada dar neperkrištytą Lietuvos Laisvės Komitetą, kuriame jau buvo spėjęs įstvirtinti V. Sidzikauskas. Kai jo ofice susitikome, tas žmogus, V. Sidzikauskas, su manin pasisveikino taip — lyg mes būtume susitikę pirmą kartą gyvenime išviso. Pasikeitėme vos pora žodžių — nieko apie tai kas buvo Vokietjoje. Kad nors būtų paprašęs kavos puodukui...

Taigi — papildydamas ir kai kur pataisydamas V. Sidzikausko "diplomatinę paraštę" — atsiminimus, dadėjau ir savo atsiminimų apie jį, kas kaip tik turi tikti tos paraštės pakraštyje ar pabaigoje. Nemažinant jo nuopelnų kaip diplomato, tos paraštės pakraštys bent kiek parodo, kad paraštėje prirašytą dalykų kurių V. Sidzikauskas nežinojo arba net ir su kuriais nieko bendro neturėjo. Be abejo jis nieko paraštėje neparašė — ko nenorėjo, ypačiai apie mažus žmones kurie jam, kai kuriais atvejais padėjo, netgi labai.

Gaila , kad V. Sidzikauskas mirė taip anksti ir kad jo atsiminimai "diplomatijos paraštės" formoje dienos šviesą, spaudoje, išvyko jau po jo mirties. Būtų kur kas įdomiau, jei mano pastabas apie jo "paraštę" būtų galėjęs pasiskaityti jis pats. Nežiūrint to, kaip spaudos žmogus, skaičiau savo pareigą tai "paraštei" padaryti savo pastabas, juo labiau, kad kai kurie "paraštės" momentai man geriau žinomi negu pačiam autoriui.

Gal kai kam, ryšium su šiomis mano pastabomis, atrodys kad šiuo atveju reikėjo (man) laikytis senos išminties dėsnio "de mortui aut bene — aut nihil", tai tokiem abejingiem norėčiau pasakyti, kad apie V. Sidzikauską, dabar jau mortui tesu paryškinęs tik kelis man gerai žinomus faktus, kuriuos autorius skaitytojams pristatė kitoje šviesoje. Jei aplinkybės pareikalaus ir sąlygos leis — neatsisakysiu paskelbti ir daugiau pastabų.

IRANAS NAUDOJA RUSŲ GELEŽINKELIUS

MASKVA, Rusija. — Tass žinių agentūra praneša, kad visuose Kaukazo geležinkeliuose eina didelis judėjimas. Irano vyriausybė, bijodama amerikiečių blokados Persijos įlankoje, Vokietijoje užsakytas prekes įsakė siųsti į Iraną rusų geležinkelių linijomis. Prekės nugabenamos į Kaspijos jūros pakraščiais einančius geležinkelius, o ten jos perkraunamos į Irano geležinkelių linijas ir gabenamos toliau.

Irano vyriausybė manė, kad Amerikos karo laivai, atplaukę į Persijos įlankos vandenis, pradės blokadą ir neleis įvežti ar išvežti prekių, bet iki šio meto JAV blokados dar nepaskelbė.

— New Yorke buvo susirinkusi JT Saugumo taryba Izraelio karo jėgų įsiveržimui į Libaną svarstyti, bet nieko nenutarė.

— New Yorko miesto viešo susisiekimo streikas New Yorko bizniui jau atnešė visą bilijoną dolerių nuostolių.

— Viceprezidentas Walter F. Mondale įtikinėja sportininkus, kad nedera važiuoti į Maskvos olimpiadą.

— Prezidentas Carter trauktų Olimpinį komitetą į teismą, jeigu jis užsispirtų organizuoti sportininkus važiuoti į Maskvos olimpiadą.

— Sportininkai tvirtina, kad jie nesidomi politika ir nori dalyvauti sporto šventėje.

— Bankininkas Donald A. Carrara patrauktas teisman už banko dokumentų klastojimą. Jis buvo North Point, Ill., State Bank pirmininkas. Skolino pinigus nesamiems žmonėms.

— Čikagos slaugė tvirtina, kad gaisrininkų vadas Quinn, pasirašydamas testamentą, buvo šviesaus proto. Kiti bandė jo testamentą sulaužyti.

— Irano jauni lakūnai iš Chicagos O'Hare aerodromo išvažiavo labai nepatenkinti, kad prez. Carterio įsakymu neleista jiems baigti mokyklos JAV-se.

VINCAS ŽEMAITIS

Nepriklausomos Lietuvos 1918-19 metai Vilkaviškio apskrityje

(A.a. vaistininko Juozo Tupčiausko 50 metų mirties sukaktį minint)

Juozas Tupčiauskas

PIRMOJI DALIS

(Tęsinys)

Pirmiausia delegatai pasirūpino sudaryti pastovią Vilkaviškio apskrities komiteto Valdybą, į kurią buvo išrinkti: pirm. stambus ūkininkas Jonas Gavėnas (Merkšiškių k., Gižų valsč.), vicepirm. — stud. Jonas Augustaitis (Mažučių k., Vilkaviškio valsč.), ižd — stud. Vincas Žemaitis (Andriškių k., Žaliosios valsč), sekr. —J. Lazauskas (Paežerių v.), nariais: ūk. Želvys (Pajevonio v.) ir J. Vilčinskas, Vilkaviškio miesto burmistras. Tarp svarbesnių apskr. komteto (tarybos) nutarimų, pavestų valdybai vykdyti: 1) Susitarus su vokiečiais — apginluoti apskrity naujai sudarytą lietuvių miliciją.: 2) Pareikalauti, kad vokiečiai neatidėliojant nutrauktų visokias rekvizicijas, turto iš jų valdomų dvarų grobimą bei javų kūlimą ir ne vėliau Naujų Metų, kad visai išsikraustytų. 3) Įgalioti vieną valdybos narių nuvykti į Vištytį ir pravesti valsčiaus viršaičio rinkimus.

Bevykdant šiuos nutarimus, valdybai, ypač dėl apginklavimo milicijos, teko turėti aštrų konfliktą su esamu vokiečių apskr. viršininku bei komendantu. Juo buvo tūlas Poznanės suvokietėjęs lenkas, pavarde Janetzki, jo padėjėju bei sekretorium buvo suvokietėjęs mažlietuvis Brazat (iš Berlyno), kalbėjo lietuviškai. Aukštas, reprezentuojančios povyzos, žila barzda pirmininkas J. Gavėnas, padedant griežtam jo pavaduotojui J. Augustaičiui, po kelių sėkmingų pasitarimų, su virš. Janetzkiu visai nutraukė derybas ir pasiskundė vokiečių civiliai valdžiai Kaune (rodos, p. Zimmerle). Šis tas buvo laimėta: gauta keletas kariškų šautuvų, aš perėmiau kareivinių trobėsius, bet be stambesnio remonto jie gyvenimui nebetiko, buvo parimta notaro įstaiga su bylomis. Vėliau paaiškėjo, kad vokiečių valdžia vengė apginkluoti miliciją, bjodami, kad ši neužpultų ir nesulaikytų per apskritį einančių vokiečių traukinių su karo grobiu iš Lietuvos ir kitų kraštų, išvežamu Vokietijon, kas atsitiko Lenkijoje.

Pirmuoju Vilkaviškio apskr. viršininku buvo paskirtas gruodžio mėn. pabaigoje (iš Keturvalakių v.) teisininkas Brazaitis, bet po kelių dienų jis išvyko į Kaune organizuojamą Teisingumo ministeriją, po jo atvyko (iš Lankeliškių v.) karininkas Vincas Vitkauskas (vėliau generolas, kariuomenės vadas — be šūvio perleidęs 1940 m. Lietuvą — ją užpuolusiai Sovietų Sąjungai), bet ir jis gal po savaitės išvyko į naujai organizuojamus kariuomenės savanorių pulkus. Po jo, rodos, tik kovo mėn. apskrities viršininku buvo paskirtas buvęs mokytojas Martinkaitis. Steigiant ir organizuojant naujas įstaigas bei ministerijas, taip centre, taip apskrityse buvo jaučiamas didelis pareikalavimas ir stoka prityrusio įstaisų darbe, labiau prasilavinusio personalo.

1919 m. sausio mėn. pradžioje ministerių pirm. adv. Šleževičiaus vadovaujamoji vyriausybė davė naujo impulsoo visose valstybės kūrybos srityse; buvo paskelbta, kad sausio mėn. viduryje Kaune šaukiama 2-ji Lietuvos valstybės konferencija, daugeliui labai aktualių problemų išspręsti. Į šią konferenciją Vilkaviškio apskritis turėjo pasiųsti keturis delegatus. Šiam ir kitiems apskrities reikalams bei klausimams išspręsti vėl buvo sukviesti apskrities komteto (tarybos) viso apie 30 narių.

Jo svarbesni nutarimai: 1) Į Ministerių Kabineto šaukiamą 2-ją Lietuvos valstybės konferenciją Kaune delegatais buvo išrinkti iš Apsk. valdybos J. Augustaitis ir V. Žemaitis, iš Tarybos narių: amatin. Brokas (Alvitas), ūkinink. J. Kavaliūnas (Lauckaimis, Kybartų v.).

Suvažiavo viso apie 80 delegatų, nes kelios Rytų Lietuvos apskritys jau buvo rusų-bolševikų okupuotos. Suvažiavime visi 4 Vilkaviškio apskrities delegatai prklausė krkš. dem. blokui ir trys iš jų (Augustaitis, Brokas, Žemaitis) buvo išrinkti į prezidiumą ir sekretoriatą.

(Bus daugiau)

PATS SKAITYK IR KITUS PARAGINK SKAITYTI DIENRAŠTĮ "NAUJIENOS"

NAUJAS DANGUS IR NAUJA ŽEMĖ

Izaijo 65:17, 18 mes skaitome: "Štai aš sutveriu naują dangų ir naują žemę. Jūs džiaugsitės ir linksminsitės per amžius tais, kuriuos aš sutveriu". Šitoje vietoje pranašas nekalba apie aukščiausį dangų, kuriame yra Dievo sostas, kaip parašyta Iza. 66:1: "Dangus mano sostas, žemė gi mano pakojis". Psal. 102:26, 27 skaitome: "Tu, Viešpatie, pradžioje įkūrei žemę, dangus tavo rankų darbas. Jie pražus, jie visi pasens kaip apdaras ir tu permainysi juos, tu gi pasilieki". Čia kalbama apie padanges arba orą, kuriame dabar viešpatauja "oro kunigaikštis" šėtonas ir jo piktieji angelai. Žemė gi reiškia visuomeninę tvarką. Apie tą simbolišką dangų ir žemę kalba izaijas 5:16: "Dangus sutirps kaip dūmai ir žemė susidėvės kaip drabužis". Dar skaitome 2 Petro 3:12, 13: "Dangus sudegintas pragaiš ir elementai ugnies karštyje sutirps. Bet mes laukiame naujo dangaus ir naujos žemės, kuriuose gyvena teisybė".

ŠV. RAŠTO TYRINĖTOJAI
J. Muzikant, 195 Van Pelt Avenue, Staten Island, N. Y. 10303

DR. K. G. BALUKAS
AKUŠERIJA IR MOTERŲ LIGOS
GINEKOLOGINĖ CHIRURGIJA
6449 So. Pulaski Rd. (Crawford Medical Building) Tel. LU 5-6446
Priima ligonius pagal susitarimą.
Jei neatsiliepia, skambinti 374-3004

DR. PAUL V. DARGIS
GYDYTOJAS IR CHIRURGAS
Westchester Community klinikos
Medicinos direktorius
(938 S. Manheim Rd., Westchester, Ill.
VALANDOS: 3—9 darbo dienomis ir kas antrą šeštadienį 8—3 val.
Tel.: 562-2727 arba 562-2728

TEL. — BE 3-5593
DR. A. B. GLEVECKAS
GYDYTOJAS IR CHIRURGAS
SPECIALYBĖ AKIŲ LIGOS
3907 West 103rd Street
Valandos pagal susitarimą.

DR. FRANK PLECKAS
OPTOMETRISTAS
KALBA LIETUVIŠKAI
2618 W. 71 St. Tel. 737-5149
Tikrina akis. Pritaiko akinius ir "contact lenses"
Val. agal susitarimą. Uždarytą treč.

DR. LEONAS SEIBUTIS
INKSTŲ, PŪSLĖS IR PROSTATOS CHIRURGIJA
2656 WEST 63rd STREET
Val. antrad. 1—4 popiet, ketvirtd. 5—7 val. vak.
Ofiso telef.: 776-7880
Rezidencijos telef.: 448-5545

DR. VYT. TAURAS
GYDYTOJAS IR CHIRURGAS
Centro praktika, spec. MOTERŲ ligos
Ofisas 2652 WEST 59th STREET
Tel. PR 8-1223
OFISO VAL.: pirm., antrad., trečiad. ir penkt. 2-4 ir 6-8 val. vak. Šeštadieniais 2-4 val. popiet ir kitu laiku pagal susitarimą.

P. ŠILEIKIS, O. P.
ORTHOPEDAS-PROTEZISTAS
Aparatai - Protezai. Med. bandažai. Specialė pagalba kojoms (Arch Supports) ir t. t.
Val.: 9—4 ir 6—8, šeštadieniais 9—
2850 West 63rd St., Chicago, Ill. 60629
Telef.: PRespect 6-5864

FLORIDA

DR. C. K. BOBELIS
Prostatos, inkstų ir šlapumo takų chirurgija.
5025 CENTRAL AVE.
St. Petersburg, Fla. 33710
Tel. (813) 321-4200

PERKRAUSTYMAI
MOVING
Leidimai — Pilna apdrauda
ŽEMA KAINA
R. ŠERĖNAS
Tel. WA 5-8063

MOVING
Apdraustas perkraustymas iš įvairių atstumų.
ANTANAS VILIMAS
Tel. 376-1882 arba 376-5994

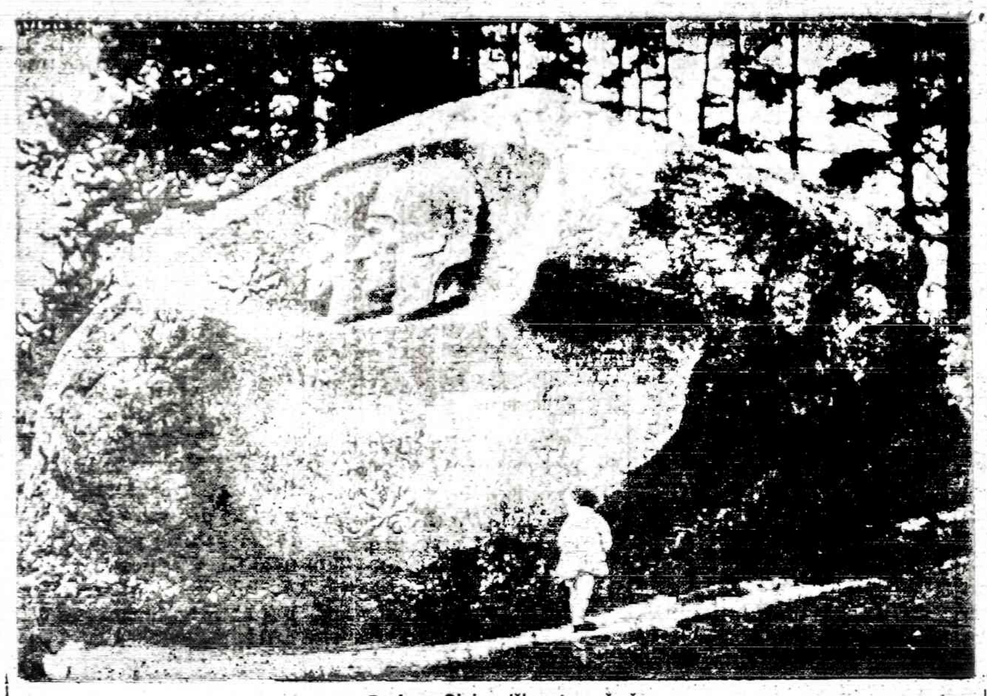

Dariaus-Girėno iškapotas užrašas

JŪS KLAUSIATE — MES ATSAKOME

(Atkelta iš 2 psl.)

yra pritaikomas asmeniui vieną kartą jo gyvenime.. Beneficiaras gali išeiti poilsin bet kuriuo metų laiku ir gauti išmokas (benefitus) nežiūrint į tai, kiek jis ar ji uždirbo praeitais mėnesiais. Jūsų atvejis yra geras pavyzdys. Jūs galėsite gauti pilnas išmokas per 1980 m., kai sustosite dirbęs.

* * *

KL. Aš esu 44 metų amžiaus našlė, gaunu palikuonės išmokas už save ir du vaikus. Jaunesniam vaikui 18 m. sueis gal š. m. gegužės mėn. M. K. A.

ATS. Jūs gausite paskutinį išmokų čekį balandžio mėnesį. Viena iš sąlygų motinos išmokoms gauti yra ta, kad ji turi vaiką, jaunesnį kaip 18 m. savo globoje.

Vaikas gali gauti išmokas ir po 18 m. amžiaus, jei jis tęsia mokslą kaip pilno laiko studentai ir pasilieka viengungis.

* * *

KL. Aš esu viengungis, neturįs vaikų. Kokias išmokas Social Security išmokės mano atvejuje, kai aš mirsiu? P. K.

ATS. Jeigu nebus pasilikusių vaikų, žmonos orba tėvų, turinčių teisę gauti palikuonių išmokas, tik viena suma galės būti išmokėtina, vadinama lump-sum mirties išmoka. — $255.

* * *

KL. Pasakykite ar nedarbingas asmuo turi būti virš 65 metų amžiaus? F. I.

ATS. Nebūtinai. Nedarbingi asmenys gali turėti teisę į išmokas (pašalpą), jei jie yra 16 metų amž. ar vyresni.

* * *

KL. Ar "nedarbingi" reiškia kad jie gauna Social Security, Railroad Retirement ar Civilinės tarnybos nedarbingumo išmokas (benefitus)?

ATS. Nebūtinai. Asmuo gali būti pripažinta nedarbingu, jei gydytojas pažymės, kad jis turi nedarbingumo požymius. (defektus).

* * *

KL. Ar gali asmuo, turįs vad. condominiume arba kooperatyviniame name butą, tu rėti teisę gauti pašalpą (vad. grant)? H. J.

ATS. Taip, gali, bet abiejais atvėjas jie turi įrodyti, kad dalis pajamų, kurias jie gauna, yra susiję su nuoma arba mokesčiais.

* * *

KL. Ar asmenys, gyvenantieji judamuose (vad. mobile home) namuose turi teisę gauti pašalpas, vad. grant? R. I.

ATS. Taip, gali. Tuo atveju, vad. grant turi būti pagrįsta nuosavybės mokesčiais arba turi remtis nuoma, plus vad. privilege tax judamam namui (mobile home).

SENATORIUS KENNEDY IR MES LIETUVIAI

Atkelta iš 3 ps.

rusiškos raketos pirmos atlėktų šią šalį. Kiek laiko jam reiktų ligi jis atsikvošėtų kokių priemonių reikia imtis, kad šį kraštą apgynus?

Į visą reikalą giliau pažiūrėjus, peršasi dvi išvados:

1) Kennedy galėjo vairuoti mašiną būdamas neblaiviame tovyje, ir dėl to jis pralaukė 10 valandų, kad nebūtų girtumu apkaltintas, ir

2) Kad visa ta nelaimė buvo dirbtinai suprojektuota, mėginant gudriai atsikratyti nuo galimų ateityje labai nemalonių pasekmių.

Kai dėl Gwendalyn Kopechne linksmo veido, tai tenka prisiminti visada linksniuojamą posakį: "Pinigas kalba, pinigas gali ir tylėti".

Sandaros 7 nr. Šeimininkės skyriaus redaktorė Janė Bajerčienė atspausdino špinatų su grybais ir sūriu receptą:

2 svarai špinatų, 1 svaras grybų, 4 storos riekutės kumpio, 2 kiaušinių tryniai, 1 šaukštas sviesto, 1 puodukas šveicariško sūrio, 1 citrinos sultys.

Pavirinti špinatus sūdytame vandenyje 5 min. ir nusunkti. Paspirginti svieste supiaustytus grybus, pasūdyti juos ir įspausti truputį citrinos sunkos. Sumaišyti juos su špinatais. Ištepti sviestu gilią keptuvę ir sudėti visą mišinį. Dabar padaryti baltojo soso iš sviesto, miltų ir pieno, įsukti du trynius, pasūdyti pagal skonį ir pabarstyti pipirų. Užpilti šitą sosą ant mišinio keptuvėje. Sutarkuoti šveicariško sūrio kiek patinka ir uždengti juo špinato mišinį keptuvėje. Pakepinti orkaitėje apie 20 min., kad gražiai pagelstų. (M. M.)

SUSIRINKIMŲ PRANEŠIMAI

★

Lietuvių Moterų Apšvietos draugijos narių susirinkimas įvyks šeštadienį, balandžio 12 d., 1 val. popiet, 3308 So. Union Ave. Įėjimas iš kiemo. Narės prašomos atsilankyti, nes yra svarbių reikalų aptarti. Bus ir vaišės.
Rožė Didžgalvis, rašt.

Zarasiškių klubo narių susirinkimas šaukiamas balandžio 13 d., sekmadienį, 2 val. popiet. Vyčių salėje, 2455 W. 47th St. Visi klubo nariai malonėkite gausiai dalyvauti susirinkime. Yra daug svarbių reikalų aptarti.
Valdyba

Utenos Draugiško klubo susirinkimas įvyks balandžio 15 d. 6 val. vak. Joanos svetainėje, 4258 So. Maplewood. Po susirinkimo bus vaišės.
A. Brokevičius, sekr.

Dzūkų draugijos susirinkimas įvyks balandžio mėn. 13 d. 12 val. Jaunimo Centro 203 kambaryje. Visus Dzūkų draug jos narius ir norinčius į ją įstoti kviečiame atsilankyti. Valdyba

Susirinkimas prof. Adomo Varno paminklo reikalu

Prof. Adomas Varnas

Ilgaamžis lietuvių dailės didžiūnas prof. Adomas Varnas svajojo būti palaidotas Vilniaus Rasų kapinėse, šalia tautai nusipelniusių jos sūnų, kaip K. M. Čiurlionis, Dr. J. Basanavičius ir kt. Savo darbais neįprastai ilgame kūrybos laikotarpyje jis yra to užsipelnęs. Tačiau, ne jam vienam likimas lėmė kitaip: praeitą vasarą jis palaidotas Čikagos Lietuvių Tautinėse kapinėse, kur jo kapas tebėra atžymėtas laikinu kryželiu.

Domės Petrutytės ir lietuvių visuomenės dėka, jis užbaigė savo kelionę nepamatęs prieglaudos. Visuomenė, atjautusi jo senatvės dienas, ir jo paminklui jau yra suaukojusi per 1200 dolerių. Atėjo laikas sudaryti formalų Varno Paminklo Komitetą, kuris tą uždavinį deramai įvykdytų. Tuo tikslu š. m. balandžio mėn. 18 d. (penktadienį) 7:00 v. v. kviečiamas Čiurlionio Galerijoje, Inc., Midland Savings patalpose, 4038 Archer Ave. Chicago, Ill. organizacijų ir visuomenės atstovų susirinkimas. Prašoma gausiai dalyvauti.

Pradininkų vardu:
dail. *M. Šileikis ir D. Adomaitis*

MIAMI, FLA.

Šaulių kuopos AUŠRA susirinkimas ir gegužinės bus 1980 m. balandžio 19 dieną Stongvilų sodyboj (4600 S. W. 80 str. tel. 665-2100) Susirinkimas prasidės pirmą, v. p. p., — gegužinė už valandos. Visi maloniai kviečiami gegužinėj dalyvauti. Bus priešpiečiai, pasiszmonėjimas; galima bus kieme pašogti "lenciugėlius" ir padainuoti.
P. S.

— Libane Jungtinių Tautų ginkluotųjų jėgų dalinio vadas kalbėjo su Izraelio ginkluotų pajėgų vadu, bet izraelitai nesitraukia iš Libano.

— Šv. Elenos kalno krateris meta aukštyn dujas ir dūmus.

Mažeika & Evans
Laidotuvių Direktoriai
6845 SOUTH WESTERN AVE.
Tel. 737-8600-01
9837 SOUTH KEDZIE AVE.
Tel. 422-2000

EUDEIKIS
GAIDAS -- DAIMID
SENIAUSIA IR DIDŽIAUSIA LAIDOJIMO ĮSTAIGA
4605-07 SO. HERMITAGE AVENUE
Tel. 927-1741 — 1742
4330-34 SO. CALIFORNIA AVENUE
Telefonas 523-0440
MODERNIŠKOS AIR-CONDITIONED KOPLYČIOS

PETKUS
TĖVAS IR SŪNUS
MARQUETTE FUNERAL HOME
2533 W. 71st Street
1410 So. 50th Ave., Cicero
Telef. 476-2345
TRYS MODERNIŠKOS KOPLYČIOS
AIKŠTĖS AUTOMOBILIAMS PASTATYTI

NARIAI:
Chicagos Lietuvių Laidotuvių Direktorių Asociacijos
AMBULANSO PATARNAVIMAS
★
TURIME KOPLYČIAS VISOSE MIESTO DALYSE.

PHILLIPS - LABANAUSKAS
3307 So. LITUANICA AVE. Tel.: YArds 7-3401

BUTKUS - VASAITIS
1446 So. 50th Ave., Cicero, Ill. Tel.: OLympic 2-1063

PETRAS BIELIŪNAS
4348 So. CALIFORNIA AVE. Tel.: LAfayette 3-3572

GEORGE F. RUDMINAS
3319 So. LITUANICA AVE. Tel.: YArds 7-1138 - 1139

STEPONAS C. LACK IR SŪNŪS
(LACKAWICZ)
2424 WEST 69th STREET REpublic 7-1213
2314 WEST 23rd PLACE VIrginia 7-6672
11028 SOUTHWEST HIGHWAY, Palos Hills, Ill. 974-4410

P. J. RIDIKAS
3354 So. HALSTED STREET Tel. YArds 7-1911

A. † A.

JUOZAS LAURINAITIS

Gyveno Brighton Parke, Chicagoje

Mirė 1980 metų balandžio 10 d., 10:30 val. ryto, sulaukęs 81 metų amžiaus. Gimęs Lietuvoje, Kudirkos Naujamiestyje. Amerikoje išgyveno 30 metų.

Paliko nuliūdę: žmona Julija, 7 sūnūs — Meldutis, gyv. Brazilijoje, Antanas, jo žmona Aldona, Juozas, jo žmona Gladys, Stanley, jo žmona Judy, Victor, jo žmona Barbara, Peter, jo žmona Ann, ir Ronald; 2 dukterys — Nekalto Prasidėjimo vienuolė Mary Jonė, gyv. Putnam, Conn., ir Diane Ketriušius, jos vyras James, 13 anūkų, 1 proanūkė ir kiti giminės, draugai bei pažįstami.

Lietuvoje liko sesuo Petronėlė su šeima.

Priklausė Vytauto Didžiojo Šaulių kuopai, Šakių, Tauragės ir Krivulės klubams bei Brighton Parko Lietuvių Namų Savininkų draugijai.

Kūnas bus pašarvotas šeštadienį 5 val. popiet Eudeikio koplyčioje, 4330 So. California Ave., Chicago.

Pirmadienį, balandžio 14 d., 9 val. ryto bus lydimas iš koplyčios į Nekalto Prasidėjimo parapijos bažnyčią, o po gedulingų pamaldų bus laidojamas Šv. Kazimiero Lietuvių kapinėse.

Visi a.a. Juozo Laurinaičio giminės, draugai ir pažįstami nuoširdžiai kviečiami dalyvauti laidotuvėse ir suteikti jam paskutinį patarnavimą ir atsisveikinimą.

Nuliūdę lieka:
žmona, sūnūs, dukterys, anūkai, proanūkė, sesuo.

Laidotuvių direktoriai Dovydas Gaidas ir Geraldas Daimid. Tel. 523-0440.

SOPHIE BARCUS
RADIJO ŠEIMOS VALANDOS
Visos programos iš WOPA
1490 kil. A. M.
Lietuvių kalba: kasdien nuo pirmadienio iki penktadienio 4:00 4:30 val. vak. Šeštadieniais ir sekmadieniais nuo 8:30 iki 9:30 val. ryto.
Vedėja Aldona Daukus
Telefonas HEmlock 4-2412
7159 So. MAPLEWOOD AVE.
CHICAGO, ILL. 60629

Powerful anti-itch drug you can buy without an Rx!
Stop itching fast of external vaginal, rectal, and other skin conditions. Doctors find even severe itching can be treated with a special drug. You can now get this anti-itch drug ingredient with no prescription in BICOZENE®. Use only as directed. The medically proven creme for itching. ● BICOZENE

Skaitytojų Balsai

Gerbiamieji!

Nesulaukus kelias dienas Naujienų atsilankant mano namuose, pagalvojau, kad yra atsitikusi kokia technikinė problema su spausdinimo mašina, kas ir būtų normalus dalykas. Geroje ir nuolatinėje priežiūroje įrengimai sugenda ir dažnai yra taisomi. Šį kartą buvau labai apsirikęs: pasirodo, kad laikraštį sutrukdė išleisti atvykę valdžios "žandarai", kurie, retežiais surakinę Naujienų mašinas, galvojo, kad jau atliko karžygišką žygį.

Ateityje tai problemai išvengti siunčiu su šiuo 60 dolerių paramą. Multimilijoninės bendrovės su mokesčių mokėjimu yra daugiau atsilikusios, bet negirdėti, kad tokie ponai tenai nosis kaišiotų.

Manau, kad Naujienoms išbristi iš šios bėdos su stambokomis aukomis atskubės į pagalbą ir visi kiti laikraščio skaitytojai bei draugai. Laikykitės stipriai ir atkakliai.

Jonas Januškaitis
Chicago, Illinois

* * *

Gerb. Redaktoriau!

Atjausdamas Jūsų finansinę padėtį, siunčiu 50 dolerių auką Jūsų leidžiamo dienraščio paramai. Pilnai tikiu, kad dienraštis Naujienos kaip ėjo, taip ir eis, skleisdamas tiesos žodį.

Visi susipratę lietuviai skaito Naujienas, trokšdami pavergtai Lietuvai demokratiškos laisvės. Jie dienraštį rems visomis savo išgalėmis.

Mes visi Naujienų skaitytojai gerai žinome kas labai norėtų, kad dienraštis daugiau nebeišeitų, bet gal iš dalies kalti ir Naujienų prenumeratoriai, ypač dar dirbantieji, nekalbant apie pensininkus; kai kurie nesiruošia pasiųsti dienraščiui aukos, o dar ieško visokių kabliukų, dėl pašto nepergeriausio patarnavimo kaltina Naujienų administraciją ir pan.

Mieli Naujienečiai! Pas mus tikrai yra tiesą mylinčių, susipratusių lietuvių, kurie tikrai gyvendami iš mažų pensijų ir skaitančių po kelis laikraščius, kasmet aukoja kiekvienam jų po 20 dol., suprasdami šių laikų infliaciją ir jos pasekmes.

Baigdamas, linkiu Jums, mieli naujienečiai, visokeriopos sėkmės ir ištvermės Jūsų sunkiame darbe, o taip pat visiems šauniems Naujienų bendradarbiams.

V. Kaltūnas
East Chicago, Ind.

TRUMPAI

★

— **Elena Strasevičienė** iš Marquette Parko, pratęsdama prenumeratą, atsiuntė $5 auką. Tos apylinkės skaitytojas, perkąs Naujienas iš krautuvių, užsisakė jas 6 mėnesiams, bet pavardės prašė neskelbti. Dėkui už auką ir už prenumeratą.

— **Ona Didžbalienė,** Addison, Ill., visuomenės veikėjo ir spaudos bendradarbio Adomo Didžbalio našlė, palaiko šeimos tradicijas — remti lietuvišką spaudą. Dėkui už $10 auką, atsiųstą kartu su metine prenumerata ir su komplimentais Naujienoms.

— **Rosalija Gregerienė,** dabar gyvenanti Burke, Va., atrašė tokį laišką: "Siunčiu Jums čekį 60 dolerių vertės: 40 dolerių už prenumeratą ir 20 dolerių laikraščio paramai. Gaila, kad esu pensininkė. Naujienų laikraštis yra vertas daug daugiau paramos. Linkiu visiems Naujienų tarnautojams stiprybės ir kantrybės sunkioje kovoje už teisybę". Dėkui už laišką ir už nuolatinę paramą.

— **Ponia Marija Vanagas** iš Twinsburg, Ohio, tarp kita tai rašo: "Siunčiu Jums $20 pagelbėti Naujienų leidimui. Aš turėjau progos skaityti tris lietuviškus laikraščius, bet Naujienų žinios nėra tendencingos. Kiti du laikraščiai prie faktų deda tendencingas išvadas, neduodami progos skaitytojams turėti savo nuomonę ar daryti išvadas. Būtų didelis nuostolis, netekus Naujienų. Išlaikykite Naujienas ir toliau, o mes prisidėsime". Dėkui už laišką ir už auką.

— **Julius Verba,** ilgametis Naujienų skaitytojas, anksčiau gyvenęs Chicagos Bridgeporte, o dabar keletą metų gyvenąs Hot Springs, Ark., pratęsdamas savo metinę prenumeratą, paskyrė laikraščiui paremti $20, linkėdamas Naujienoms geriausios sėkmės ir su geraširdžių skaitytojų parama atsiginti visų tų priekabingų mokesčių inspektorių. (J. J-tis)

— **Chicagos Lietuvių Moterų klubo** susirinkimas įvyks balandžio 16 d. vidurdienį Summer West restorane, 9140 So. Western Ave. Bus naudingų pokalbių apie namų ruošą, siuvimą ir daržovių auginimą. Viešnias sutiks šio susirinkimo šeimininkės — ponia Helen Kal ir ponia Jozefina Lapinskienė.

— **Milda J. Danytė,** baigusi anglų literatūros studijas daktarės laipsniu Toronto universitete, rašo knygą apie lietuvių imigraciją į Kanadą po Antrojo Pasaulinio karo.

— **Stasys Gedgaudas** iš Kenošos, Wis., specialiu laišku atsiuntė gerus linkėjimus ir $10 auką. Dėkui už ją ir už teisingą padėties vertinimą.

— **Dėkui poniai Irenai Rimkūnas** iš New Buffalo, Mich., už $10 auką, atsiųstą kartu su metine prenumerata.

— **Illinois valstijos loterijoje** balandžio 4 d. Pot of Gold loši-

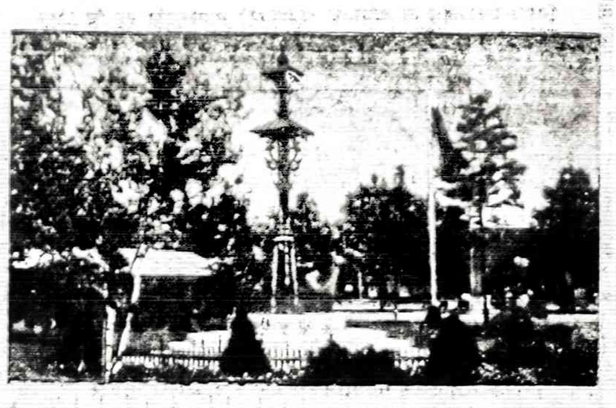

me laimėjo 810099. Lucky Stars loš me laimėjo 39, 06, 774, 431 ir 06785.

— **Čikagos Vyčių choro** metinis banketas įvyks š.m. balandžio mėn. 19 d. 7 val. vak. Vyčių salėje, 2455 W. 47th St. Bus trumpa meninė programa, šalta ir šilta vakarienė, veiks baras ir loterija. Šokiams gros Wally Tenclinger orkestras. Vakarienėje dalyvauti bilietų kaina $12 asmeniui. Lietuviškoji visuomenė maloniai kviečiama dalyvauti, su Vyčiais choristais metiniame pobūvyje pabendrauti. Vietas rezervuoti kreipiantis į Juliją Zakarkienę tel. 434-7785.

— **Chicagos Lietuvių Taryba** šaukia metinę darbo konferenciją, kuri įvyks š.m. balandžio mėn. 13 d. 2 val. popiet Lietuvių Šaulių S-gos Namuose, 2417 W. 43rd St. Lietuvių organizacijos ir visuomenė kviečiamos gausiai joje dalyvauti. (Pr.)

— **Horoscopes or Astrologica Tarot Card Readings.** Saturday 11 to 5 no appointment necessary. ELINOR JAKSTO, 17 N. STATE St., Rm. 1717. Mes kalbame lietuviškai. 782-3777 or 925-8392. Professional Member American Federation of Astrologers. (Pr.)

● SPECIALI 20% NUOLAIDA PRISTAČIUS ŠĮ SKELBIMĄ. Auksiniai ir sidabriniai retežėliai, žiedai, gintariniai karoliai, auskarai ir kiti papuošalai PERKAME sidabrines ir auksines monetas bei pašto ženklų kolekcijas. Mokame aukšta kainas. PATRIA, 4207 So. Sacramento - prie Archer.
Tel. 247-5081 (Pr.)

— SLA 134-tos **Moterų kuopos** susirinkimas įvyks šeštadienį, balandžio 12 d., Chicago Savings bendrovės patalpose, 6200 So. Western Ave., 12 val. Visos narės kviečiamos dalyvauti. V-ba

● Šeštoji **Lietuvių Tautinių Šokių šventė** bus liepos 6 dieną 2 val. popiet International Amphitheatre, Chicago, Ill. Bilietai gaunami Vaznelių Gifts International krautuvėje, 2501 W. 71st St., Chicago, Ill. 60629. Telefonas (312) 471-1424. Bilietų kainos: ložėje $20, mezzanine $14, $12, $9 ir $7. Balkonas — $15, $12, $9, $8, $7 ir $4. Banketas bus tą pačią dieną 7 val. vak. Condesa Del Mar, 12220 S. Cicero Ave., Alsip, Ill. Bilieto kaina $18. Stalai po 10 žmonių. (Šventės programos šokėjai bilietus užsisako per savo grupių vadovus.) Bilietus užsisakant paštu, čekius rašyti: LITHUANIAN FOLK DANCE FESTIVAL. (Pr)

— Dengiame ir taisome visų rūšių stogus. Už darbą garantuojame ir esame apdrausti. ARVYDAS KIELA, 434-9655. (Pr.)

VAKARAS "JUOKAI IKI AŠARŲ"

R. LB Marquette Parko apylinkės valdyba š. m. balandžio mėn. 26 d. 7 val. vak. Marquette Parko lietuvių parapijos salėje, 6820 So. Washtenaw Ave., ruošia vakarą, kurio programą atliks aktorius-humoristas VITALIJUS ŽUKAUSKAS.

Šilta vakarienė, bufetas. Gros K. Venckaus orkestras. Auka $10. Pakvietimai gaunami pas valdybos narius arba paskambinus tel. 737-1286.

R. LB Marquette Parko apylinkės valdyba

— Eina kalbos, kad popiežius nutarė leisti lenkišką laikraštį ir jį siųsti komunistų valdomon Lenkijon. Visi seks, ar komunistai įleis lenkišką popiežiaus laikraštį.

REAL ESTATE

Namai, Žemė — Pardavimui
REAL ESTATE FOR SALE

PASKOLOS PERKANT NAMUS, DAROMOS ILGIEMS TERMINAMS IR ŽEMAIS NUOŠIMČIAIS MĖNESINIAIS IŠSIMOKĖJIMAIS.
DĖL VISŲ INFORMACIJŲ KREIPTIS Į:
MUTUAL FEDERAL SAVINGS
PETRAS KAZANAUSKAS, Prezidentas
2212 W. Cermak Road Chicago, Ill. Tel. VIrginia 7-7741

BUTŲ NUOMAVIMAS
• NAMŲ PIRKIMAS • PARDAVIMAS • VALDYMAS
• NOTARIATAS • VERTIMAI.
VISŲ RŪŠIŲ DRAUDIMO AGENTŪRA
J. BACEVIČIUS — BELL REALTY
INCOME TAX SERVICE
6529 So. Kedzie Ave. — 778-2233

• 4 BUTŲ mūrinis Lemonte.
• 2 BUTŲ mūrinis, gerai užlaikytas, Marquette Parko rajone.
• RESTORANAS su namu ir visais įrengimais Marquette Parke.
ŠIMAITIS REALTY
Notary Public
Insurance, Income Tax
2951 W. 63rd St. Tel. 436-7878, 839-1784 arba 839-5568.

NEIGHBORHOOD REALTY GROUP U.S.A.
We'll help you make the right move.
JEI GALVOJATE
PIRKTI AR PARDUOTI, nuomoti ar apdrausti savo nuosavybę Chicagoje ar bet kur Amerikoje, prašome skambinti ar užeiti į mūsų įstaigą.
Mes visuomet pasiruošę jums patarnauti.
Mes priklausome MLS ir turime kompiuterį.
Virš 500-tai namų pasirinkimui.
BUDRAITIS REALTY CO.
6600 S. Pulaski Road
Tel. 767-0600
independently owned and operated

OPEN HOUSE SATURDAY
April 12, from 2 to 5
4011 W. 110th St., Oak Lawn, brick ranch, low 60's. Must see.
O'CONNELL REALTY
425-9020 — Ask for Fran

OPEN HOUSE 2 to 5
Sunday, April 13
4164 W. 109th St.
OAK LAWN, ILL. Brick ranch. 2 family rooms, 3 bedrooms.
O'CONNELL REALTY
425-9020 — Ask for Fran

REAL ESTATE — OUT OF TOWN
Nuosavybės — kitur
INDIANA year round home for sale. 1 mile to Beverly Shores depot. 3 lots 150x120. Garden & blue spruce trees. 2½ car gar. Write: Box 164, Beverly Shores, Ind. 46301

LEMONT
HILLCREST ESTATES
Beautiful all brick ranch with 4 bedrms., full finished basement, 2 car attached garage & a fenced yard. Possible related living.
Wolski Realty
257-2234

Florida homes with homesites from $26,660
Choose from 1 bedroom/1 bath to 4 bedroom/2 bath homes in 6 Deltona planned communities* located throughout Florida.
*Prices vary by community and are subject to both change and homesite availability. All models are available in a majority of communities but not in all communities.
Deltona
PalmView Realty, Inc.
201-779-1095
925 CLIFTON AVE.,
CLIFTON, N.J. 07013
OAD 79
IL-79-94 MA 3-17-79
Obtain the Property Report required by Federal law and read it before signing anything. No Federal agency has judged the merits or value, if any, of this property AD16808(U)
Offering statement available from The Deltona Corporation. Filing with the New Jersey Real Estate Commission, Bureau of Subdivided Land Sales Control, is not approval of merits of offering. NJA39GDC
Offering statement available from The Deltona Corporation, filing with the New York Secretary of State is not approval of merits of offering. NYA79-81. Home price range for all models is $26,660 to $59,735.

HELP WANTED — FEMALE
Darbininkių reikia
IN NEIGHBORHOOD
CASHIER
EXP'ED OR TRAINEE
Full or 2-3 days (full days). Good with figures; lite typing over 25; sales, supermart, or drug store experience helpful. Phone for appointment 10 to 11
927-5099

SALES PEOPLE WANTED
Individuals interested in a sales career for a nationwide corporation. Salary while training, plus commissions. Real estate license helpful but not necessary. Potential earnings $3,000 plus per month. Advancement to management in your future. Excellent insurance and retirement benefits.
GENERAL DEVELOPMENT CORP.
Call between 10 and 3 for appointment.
422-0601

ELECTROS ĮRENGIMAI, PATAISYMAI
Turiu Chicagos miesto leidimą. Dirbu ir užmiesčiuose greit, garantuotai ir sąžiningai.
KLAUDIJUS PUMPUTIS
4514 S. Talman Ave.
Tel. 927-3559

DĖMESIO
62-80 M. AMŽIAUS VAIRUOTOJAI
Tiktai $120 pusmečiui automobilio Liability apdraudimas pensininkams
Kreiptis:
A. LAURAITIS
4645 So. ASHLAND AVE.
523-8775

GENERAL REMODELING
• Alumin. langai, durys, medžio apmušimai. • Staliaus darbai, cemento laiptai, porčiai, stogai ir visa kita.
FETINGIS CONSTRUCTION
7152 So. Kedzie Avenue
Tel. 778-8166 arba 776-8505

A. TVERAS
Laikrodžiai ir brangenybės
Pardavimas ir Taisymas
2646 West 69th Street
Tel. REpublic 7-1941

Siuntiniai į Lietuvą ir kitus kraštus
P. NEDAS, 4059 Archer Ave.
Chicago, Ill. 60632. Tel. YA 7-5980

M. ŠIMKUS
Notary Public
INCOME TAX SERVICE
4259 S. Maplewood. Tel. 254-7450
Taip pat daromi vertimai, giminių iškvietimai, pildomi pilietybės prašymai ir kitoki blankai.

HOMEOWNERS POLICY
F. Zapolis, Agent
3208½ W. 95th St
Everg. Park, Ill, 60642, - 424-8654
STATE FARM INSURANCE
State Farm Fire and Casualty Company

ADVOKATŲ DRAUGIJA
VALDEMARAS BYLAITIS
ir VINCAS BRIZGYS
Darbo val.: nuo 9 ryto iki 7 vak. Šeštadieniais nuo 9 iki 12-tos arba pagal susitarimą.
Telefonuoti 778-8000

Advokatas
GINTARAS P. ČEPĖNAS
Darbo valandos: nuo 9 val. ryto iki 6 val. vak. Šeštadienį nuo 9 val. ryto iki 12 val. d.
Ir pagal susitarimą.
Tel. 776-5162 arba 776-5163
2649 West 63rd Street
Chicago, Ill. 60629

HELP WANTED — MALE
Darbininkų Reikia
PORK BONING FOREMAN
5 years experience. Must speak English. Spanish helpful. Salary commensurate with experience.
Call TOM for appointment.
R. & S. MEAT CO.
3823 S. Halsted Ph. 927-7515

Ilgametis patyrimas — sąžiningas darbas
Jei ruošiatės keliauti — kreipkitės į Lietuvių Įstaigą:
American Travel Service Bureau
9727 S. Western Ave., Chicago, Ill. 60643
Telef. 312 238-9787
• Nemokamas patarnavimas užsakant lėktuvų, traukinių, laivų kelionių (cruises), viešbučių ir automobilių nuomavimo rezervacijas; Parduodame kelionių draudimus; Organizuojame keliones į Lietuvą ir kitus kraštus. Siudarome iškvietimus giminių apsilankymui Amerikoje ir teikiame informacijas visais kelionių reikalais
• Taupykite skrisdami Chartered lėktuvais, tik reikia rezervuoti vietas iš anksto — prieš 45 - 60 dienų.

DRILL PRESS
SET - UP MAN
— FIRST SHIFT —
Must have experience on automatic and hand drill press, and be capable of sharpening small diameter drills on drill sharpening machine.
CONTACT: LARRY WILLIAMS
763 - 2020
SAFETY SOCKET SCREW CORP.
6501 N. Avondale Chicago, IL 60631
Equal Opportunity Employer

DIAMOND HEAD RESTORANAS
SAV. ZITA IR RIČARDAS SHLAUSTAS
Pietūs, vakarienė, užkandžiai — vienam, dviem ar dviems šimtams. Amerikoniški, lietuviški ir japoniški valgiai — mergvakariams, vestuvėms, krikštynoms ar laidotuvių užkandžiams.
Skambinkite Zitai arba Ričardui.
Lobster $7.95, Strip steak $5.50, Butt steak $4.95.
Kugelis, dešros, įvairios žuvys, steikai, viščiukai, antys ir kitokie patiekalai.
Atdaras 7 dienas savaitėje nuo 11 val. ryto iki 2 val. po vidurnakčio.
3321 W. Columbus Drive, Chicago, Ill.
(Blokas į rytus nuo 79-tos ir Kedzie)
Tel. 925-1678

STASYS ŠAKINIS
LIETUVIS DAŽYTOJAS
Dažo namus iš lauko ir iš vidaus.
Darbas garantuotas.
4612 S. Paulina St.
(Town of Lake)
Skambinti YA 7-9107

SIUNTINIAI Į LIETUVĄ
MARIJA NOREIKIENĖ
2608 West 69th St., Chicago, Ill. 60629 • Tel. WA 5-2787
Didelis pasirinkimas geros rūšies įvairių prekių.
MAISTAS IŠ EUROPOS SANDĖLIŲ

SIUNTINIAI Į LIETUVĄ
Cosmos Parcels Express Corp.
MARQUETTE GIFT PARCELS SERVICE
2501 W. 69th St., Chicago, Ill. 60629. — Tel. WA 5-2787
V. VALANTINAS

Importuoti kristalai, parcelianiniai servizai, gintaro karoliai ir žiedai, China Bosental ir kitos dovanos.
Perkame pašto ženklus bei monetų kolekcijas.
(Prekybininko Estkos šeimos vedamas biznis)
PATRIA CO.
4207 S. Sacramento (kampas Archer ir Sacramento)
Tel. 247-5081