NAUJIENOS

VISŲ LIETUVIŲ LAIKRAŠTIS UŽ TAUTOS LAISVĘ

THE LITHUANIAN DAILY NEWS

The First and Greatest Lithuanian Daily in America

NAUJIENOS

The Lithuanian Daily News
Published by The Lithuanian News Publishing Co., Inc.
1739 So. Halsted Street, Chicago, Ill. 60608
HAymarket 1-6100

Over One Million Lithuanian In The United States

VOL. LXVII — Price 25c — Chicago, Ill. — Penktadienis, Friday, June 27, 1980 — Nr. 123

Libr... Periodical Div... Washington, D.

LISABONE CARTERIS TARĖSI SU E. RAMALIU

SEKRETORIUS E. MUSKIE PAKVIETĖ LIETUVOS ATSTOVĄ DR. BAČKĮ

Valstybės sekretorius, p. Edmund S. Muskie 1980 m. birželio 11 d. surengė priėmimą diplomatinių misijų šefams Valstybės departamente, į kurį buvo pakviesti ir Lietuvos, Latvijos, Estijos dipl. atstovai.

Ta proga Lietuvos atstovas dr. S. Bačkis turėjo galimybės susipažinti su Valstybės sekretoriumi ir nors trumpai pakalbėti su juo primenant Lietuvos padėtį.

* * *

Tą pačią dieną Lietuvos, Latvijos ir Estijos atstovai — dr. S. A. Bačkis, dr. A. Dinbergs ir E. Jaakson buvo susirinkę pasitarti ir pasikeisti informacijomis bei nuomonėmis apie tarptautinę padėtį bei jų žygius.

* * *

Kapų puošimo dieną, š.m. gegužės 26-ąją, Lietuvos atstovas ir O. Bačkienė padėjo gėlių iš pasiuntinybės darželio prie ministerio P. Žadeikio, Lietuvos atstovo J. Kajecko ir O. Kajeckienės kapų bei prie lin. Samuel J. Harris, žuvusio už Lietuvą, paminklo Arlington National kapinėse.

* * *

JAV Kongrese š. m. birželio 12-21 d.d. 9 senatoriai ir 37 kongresmanai pasakė kalbas, paminėdami Sovietų Sąjungos agresiją 1940 metais prieš Lietuvą, Latviją ir Estiją. Savo intervencijose daugiausia kalbėjo jie apie Lietuvą, primindami ir Sovietų Sąjungos agresiją prieš Afganistaną.

Kai kurie kalbėtojai pateikė 1979-VIII-23 d. 45 Pabaltiečių Memorandumą, paskelbtą iš Maskvos, H. Conc. Res. 200 tekstą, bei priminė, kad Madrido konferencijoje turėtų būti paliesti žmogaus teisių paneigimai Baltijos kraštuose, ir Baltijos kraštų laisvo apsisprendimo reikalas. Atstovų Rūmuose kalbėjusiųjų tarpe paminėtini — Atstovų Rūmų speakeris Thomas P. O'Neill, Jr., ir Užsienio reikalų komisijos pirmininkas Clement J. Zablocki.

* * *

Pastaruoju metu Lietuvos atstovas ir O. Bačkienė dalyvavo Tuniso, Burundi ir Malavijos ambasadorių ir jų žmonų rengtuose priėmimuose, bei Protokolo šefo ir Washingtono Prekybos tarybos pirmininko rengtame priėmime Blair House.

* * *

Š. m. pavasario laikotarpyje Lietuvos pasiuntinybę aplankė daug lietuvių ir amerikiečių. Jų tarpe buvo: prof. kun. S. Yla, kun. A. Bunga, iš Vokietijos, kun. Dennis W. Morrow su tėvais iš Grand Rapids, vyr. skautininkė Irena Kelerienė, Petras S. Odinis, dr. Raminta Lampsatytė, Bernardas Brazdžionis, Jurgis Jankus, Gaila Klimaitė, Vaivorykštės grupės iš Kanados nariai — p. Staškevičienė, K. Toliušis; dr. J. P. Repečka su sūnumis, skulptorė Nijolė Sivickas-Mockienė, iš Kolumbijos; prof. dr. Br. Vaškelis, JAV Liet. B-nės krašto valdybos pirmininkas V. Kutkus, V. J. Paukštelių šeimos bei kiti.

Taip pat pasiuntinybėje lankėsi lietuvių jaunimo iš Chicagos, Detroito, Los Angeles, San Francisco — jų tarpe Grasilda Reinytė, A. Grakauskaitė, T. Mačiulytė, Rūta Burnytė, Būtėnas ,ką tik grįžęs iš Filipinų, Ar. Pemkus, Darius Daugirdas bei kiti.

* * *

Š.m. balandžio 26 d. pasiuntinybėje atsilankė Filadelfijos Lituanistinės mokyklos abiturientai su savo vadove mokytoja ponia L. Balten.

Be to, gegužės 15 d. pasiuntinybėje lankėsi amerikiečiai studentai, kurie domisi užsienio politikos klausimais ir kurių grupes organizuoja Close Up Inc. sambūris tikslu lankytis Valstybės departamente, ambasadose, pasiuntinybėse pasiinformuoti tarptautiniais klausimais. Lietuvos pasiuntinybėje jie teiravosi apie padėtį Lietuvoje ir okup. Lietuvos gyventojų nuotaikas ir troškimus. Jiems buvo įteikta medžiagos apie Lietuvos padėtį.

* * *

Obscarskių šeimos gražios dovanos pasiuntinybei

Naujųjų 1980 metų proga dailininkė Emilija Obscarskaitė Somberg, gyv. Minnesotos valstijoje, atsilankė su dukra pasiuntinybėn ir padovanojo pasiuntinybei vieną savo paveikslą "Prisiminimai iš Lietuvos". Jos brolis Antanas Obscarskis, gyvenąs Kanadoje, lankymosi proga pasiuntinybėje gegužės 29 dieną įteikė šimtą kanadietiškų dolerių pasiuntinybės išlaikymo reikalams.

Lietuvos atstovas reiškia gilią padėką p.p. Obscarskaitei Somberg ir A. Obscarskiui už jų taip gražius mostus Lietuvos pasiuntinybės atžvilgiu.

* * *

Ponia Bronė Martin, gyv. Hot Springs, Arkansas, padovanojo Lietuvos pasiuntinybei 20 egz. savo kūrinio Dreams and Reality, kurį į anglų kalbą išvertė Jonas Zdanys.

Lietuvos atstovas nuoširdžiai dėkoja poniai Bronei Martin už šią taip gražią dovaną, skirtą įteikti pasiuntinybės svečiams amerikiečiams bei diplomatams.

— Niekur prez. Carteris nematė tokių didelių demonstracijų, kokias matė Madride. Jis pastebėjo, kad demokratija Ispanijoje stipri.

Ispanijos karalius Juan Carlos ir jo žmona labai šiltai priėmė prezidentą Carterį. Prezidentas patyrė, kad karalius dažnai pasitaria su socialistų demokratų vadu Felipe Gonzalez.

SOVIETŲ DARBININKAI KELIA BALSĄ DĖL MAISTO TRŪKUMO

DARBININKŲ BALSĄ IŠGIRDO NE TIK KOMPARTIJA, BET IR UŽSIENIEČIAI

MASKVA, SSSR. — Los Angeles Times korespondentas Maskvoje Dan Fisher pranešė, kad kompartija, politbiuras ir valdžia susirūpino pasireiškusiu maisto trūkumu industrijos centruose ir Sibire, taip pat su tuo trūkumu pasireiškusiais darbo trukdymais bei streikais. Maisto trūkumą Sibire pripažino kompartijos organas Pravda. Aukšto rango partiečiai pakartotinai lankėsi negando vietose, esančiose į rytus nuo Maskvos. Po šių vizitų buvo pristatoma daugiau maisto iš slaptų sandėlių.

Dėl maisto trūkumo, birželio viduryje keturias valandas buvo nutraukę darbą garsus Kama Rivert automobilių fabrikas, gi sunkvežimių dirbtuvė Naberezhnye Chelny, esanti už 550 mylių nuo Maskvos, ir traktorių dirbtuvė Cheliabinske, Uralo kalnuose, streikavo beveik visą dieną.

Pačių Sovietų šaltiniai patvirtino žinią, kad dviejų dienų streikas įvyko Togliatti automobilių dirbtuvėse prie Volgos, taip pat dirbtuvėse Gorkio mieste. Pagrindinė streiko priežastis — maisto trūkumas.

Yra žinių, kad darbininkai buvo pasiryžę steigti jų reikalus atstovaujančią uniją, bet partija ir vyriausybė judėjimą numalšino, vadus ir aktyvistus uždarydama į kalėjimus ir į psichiatrines ligonines.

Neramumai pasireiškė ir Totorių autonominėje respublikoje. Raminti gyventojus buvo nuvykęs politbiuro narys Andrei P. Kirilenko, kandidatas į Brežnevo vietą. Jis taip pat buvo ir Naberezhnye Chelny sunkvežinių dirbtuvėse, ramindamas darbininkus bei gyventojus.

Tačiau didžiausią maisto ir aprangos trūkumą kenčia kolektyvinių ūkių darbininkai — kolchoznikai. Kada jų balsas bus išgirstas?

KINIEČIAI GALI KIRSTI VIETNAMUI

PEKINAS, Kinija. — Kinijos vyriausybė pasmerkė Vietnamo karo jėgas, įsiveržusias į Tailando teritoriją ir užpuolusias ten laikomus didelius skaičius Kambodijos komunistų.

Tailando pasienyje dvi dienas ėjo smarkūs mūšiai, daug karių žuvo iš abiejų pusių, bet stovyklų įsiveržusiems vietnamiečiams nepavyko užimti.

Vietnamiečius galėjo paveikti Kinijos užsienio reikalų ministerio rimtas įspėjimas. Vietnamas patyrė, jog Kinija pašaukė karo tarnybon 20,000 vyrų pasieniui saugoti. Be to, vietnamiečiai patyrė, kad Kinija šaukia karo tarnybon 100,000 vyrų, kurie rengiasi pamokyti vietnamiečius už įsiveržimą į Tailando teritoriją.

Kinijos užsienio reikalų ministerijos kalbėtojas pažymėjo, kad šiuo atveju komunistai vietnamiečiai nusikalto, įsiverždami į prieškomunistinį Tailandą ir Kinija niekad negalės būti agresoriaus pusėje.

SIŪLO SUDARYTI TAIKOS DALINIUS AFGANISTANE

Prez. Carteris, skrisdamas iš Jugoslavijos į Ispaniją, pareiškė korespondentams, kad Sovietams Vienoje Valstybės sekretorius Edmund S. Muskie ne tik siūlė ištraukti savo okupacinę kariuomenę iš Afganistano, bet ir įtaigojo sudaryti ir ten pasiųsti taiką palaikančius dalinius, kad nebūtų žudynių pereinamame laikotarpyje.

Tą pat sekretorius Edmund S. Muskie pakartojo ir Sovietų ambasadoriui Washingtone Anatoly F. Dobryninui. Taikos daliniai būtų sudaryti iš neutralių valstybių.

BANDO NUSTATYTI GAISRO PRIEŽASTIS

NEW YORK, N.Y. — Pirmadienį New Yorko dangoraižyje kilęs gaisras padarė pastatui daug nuostolių ir sužeidė 136 žmones, daugiausia gaisrininkų. Iki šiol gaisro priežastys dar nenustatytos ir po pirmųjų investigacijų atrodo, kad gaisras buvo visai atsitiktinas. Gaisras, manoma, prasidėjo nuo grindų, kur buvo atviros knygų spintos, oro vėsintuvų įrengimai ir elektros vielos.

Spenialistai nustatė ,kad 20-me aukšte, kur buvo Bank of America bendrovės vykdomosios raštinės, užsidegė viena knygų spinta. Nenustatyta, kas galėjo minėtos spintos gaisrą sukelti. Nustatyta, kad nuo spintos užsidegė kambario siena ir po jo jau pradėjo plėstis, nuo didelio karščio subyrėjo langai, pro kuriuos prasiveržė liepsnos.

Trečiadienį name dirbo apie šimtas specialistų, kurie pravedė naujus elektros vairus, pataisė sienas, paruošdami viską naudojimui, kai tik investigacija nuspręs, kad jokio pavojaus iš naujo nekils.

Kada vyko apvalymo darbai 42-jų aukštų Westvaco pastate (daugiausia apie 20-tą aukštą), buvo prašyta žmonių kooperacijos, siekiant išvengti susižeidimų krintančiais stiklais, statybos ir remonto medžiaga bei pan.

ĮSAKYTA DEPORTUOTI 18 KUBIEČIŲ

TALLADEGA, Alabama (UPI) — Federaliniame Pataisos Institute yra laikomi 396 pabėgėliai iš Kubos, įtariami buvę kalėjimuose už kriminalinius nusikaltius. Valdžia juos išleido vykti į Ameriką kaip nepageidaujamus asmenis. Visi šie institute esą asmenys prisipažino buvę Kubos kalėjimuose, tačiau dauguma nurodė poiltines priežastis. Tik 18 prisipažino papildę kriminalinius nusikaltimus. Jiems įteikti deportacijos pranešimai.

TARĖSI SU PORTUGALIJOS PREZIDENTU, OPOZICIJOS VADAIS

MADRIDE BUVO RAMU, BET PROVINCIJOJ VASKAI SPROGDINO BOMBAS

LISABONA, Portugalija. — Prezidentas Carteris, labai naudingai praleidęs dieną su Ispanijos vyriausybės atstovais ir sudemokratėjusiu Ispanijos karaliumi Juan Carlos, Ispanijos premjeru ir opozicijos vadu, atskrido į Lisaboną, kur buvo gražiai sutiktas ir pradėjo svarbius abiejų valstybių pasitarimus.

Portugalijoje prezidentą Carterį priėmė Portugalijos prezidentas Antonio Ramalho Eanes, kartu su dabartiniu premjeru ir opozicijos atstovu, socialistų partijos vadu. Prez. Carteris pareiškė savo džiaugsmą, kad Portugalija, išgyvenusi tokią sunkią ir politinę krizę, sugebėjo padėti pagrindus demokratinei krašto sistemai.

Prez. Carteris džiaugėsi, kad portugalai trumpu laiku pajėgė priimti demokratinę konstituciją, suvaldyti suvažiavusius komunistinius agitatorius ir vėl pastatyti ant kojų krašto ūkį. Prezidentas supranta tas sunkias dienas, kurias teko pergyventi, kada reikėjo aptvarkyti kolonijas, grąžinti pavojun patekusį didoką kolonistų skaičių, surasti jiems darbo ir leisti įsikurti naujose vietose. Visa tai labai paveikė visus Portugalijos gyventojus. Portugalai, ilgus metus gyvenę fašistinio režimo sąlygose, nutarė padėti tvirtus pagrindus demokratinei santvarkai.

Prie Portugalijos sudemokratėjimo labai daug prisidėjo dabartinis krašto prezidentas, tuo metu buvęs Portugalijos karo jėgų štabo viršininkas, pajėgęs Lisabonoje apsupti sukilėlius bei komunistuojančius agitatorius ir atėmęs iš maštininkų ginklus.

Prezidentas Ramalho Eanes labai nuoširdžiai padėkojo prez. Carteriui už atvykimą į Portugaliją. Tai buvo pirmas Amerikos prezidento vizitas Portugalijoje. Portugalija įstos į Šiaurės Atlanto Sąjungą ir bendromis jėgomis gins Europą nuo galimo Sovietų karo jėgų įsiveržimo. Prez. Carteris, aptaręs valstybės reikalus su prezidentu Ramalho Eanes, vėliau išsikalbėjo su opozicijos vadu, socialistų demokratų partijos lyderiu.

Prezidentą Carterį labai šiltai iš Venecijos ir Belgrado lydėjo visa laisvos Europos spauda ir džiaugėsi, kad jis pareikalavo atšaukti visas Sovietų karo jėgas iš Afganistano. Tačiau Ispanijoje opozicija sugadino nuotaikas. Pačiame Madride buvo ramu, prezidentas galėjo kalbėtis ne tik su vyriausybės atstovais, bet ir su opozicijoje esančiais Ispanijos socialistais demokratais. Pietinėje Ispanijoje vaskai išsprogdino kelias bombas. Vaskai reikalauja, kad dabartinė vyriausybė duotų vaskams autonomiją. Vaskai pasirinko prez. Carterio vizitą protestui pareikšti.

Portugalijoj viskas praėjo labai ramiai. Prezidentas Carteris, pats būdamas jūreivis, panoro aplankyti jam pasiūlytą pamatyti garsaus jūreivio Vasco da Gama centrą. Prezidentas buvo skaitęs apie garsaus jūreivio keliones, penkiolitkame šimtmetyje pasiekusias Indijos pakraščius ir įsteigusias įvairius atramos punktus Portugalijos prekybos ir karo laivynui. Indija prieš kelis metus atsiėmė iš Portugalijos Goa, o dabartinė Kinijos vyriausybė dar ir šiandien leidžia Portugalijai administruoti Macao salas, kurios naudingos Kinijai ir Portugalijai.

Prezidentas, trumpai pailsėjęs ir padėkojęs portugalams už vaišingumą, sėdo lėktuvan ir išskrido į Ameriką.

Vokiečiai, britai, prancūzai, italai, japonai ir kiti pripažįsta prezidentą Carterį kaip gerą ir gabų politiką, paprastais argumentais mokantį paveikti kitų kraštų politikus.

TURĖS PIRMĄ IŠAIŠKINTI PADUOTĄ SKUNDĄ

U.S. Distritko teisėjas P. H. Marshall uždraudė 65 čikagos policininkus pakelti seržastais, kol nebus išaiškintas diskriminacijos skundas.

Advokatai yra padavę tam teismui 400 policininkų skundą, kad jie tarnauja nuo 1973 metų ir turi teisę tam pakėlimui.

— Prezidentas Carteris, padėjęs vainiką ant Jugoslavijos prezidento Tito kapo, pareiškė, kad jis buvo protingas valstybės vadas, ryžtingas kovotojas už Jugoslavijos laisvę.

— Teherane kažkas iš pravažiuojančio automobilio apšaudė kairiečių Muchadin Chalk organizacijos centrą. Aukų nėra.

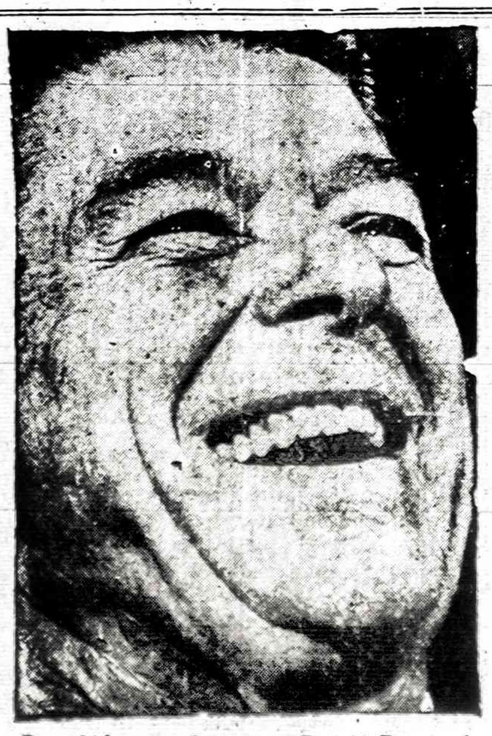

Respublikonų vadai patarė Ronald Reaganui dabar oficialiai pasiūlyti sumažinti mokesčius, bet Reagan sutiko imtis tokio žingsnio tuojau po rinkimų.

KALENDORELIS

Birželio 27: Ema, Vladislovas, Nendrė, Norgailė, Gediminas.

Saulė teka 5:17, leidžiasi 8:30.

Oras šiltas, tvankus, lis.

KRISTIJONO DONELAIČIO MOKYKLOS MOKINIŲ MINTYS

(Tęsinys)

Kiekviena karta, mėgindama išlaikyti savo tautos tradicijas ir kultūra, kartu ieško stipresnės ideologijos ir turi pati nuspręsti, kas yra moralu, o kas ne. Tai, ką ji dabar išmanys ir tikės, vėliau gyvenime išgyvens.

Trumpai pažvelkime į kliūtis, kurias Amerikos kultūra pastato dabartinio jaunimo dvasiai, entuziazmui ir kūrybiškumui.

Pirmiausia reikia pagalvoti kaip dvasia kenčia. Šiuo metu Amerikoje virš pusės visų vedusiųjų išsiskiria. Skyrybos yra jau dažnos ir lietuvių tarpe. Tai atsitinka, nes skyrybų procesas yra lengvas ir priimtinas Amerikoj. Išsiskyrusių šeimų vaikai negauna tos meilės ir šeimyniškumo, kurio būtinai reikia jiems kad užaugtų sveiki dvasiškai ir protiškai. Jaunimas užauga galvodamas, kad pirmą kartą vedyboms nepasisekus, visuomet galima jas panaikinti ir pradėti vėl iš naujo. Kitas šeimyniškumo pažeidimas tai yra nepilnamečių, netekėjusių merginų nėštumas, išplitęs, kaip niekad anksčiau Amerikos istorijoje. Kodėl ne? Abortus labai lengva gauti o moralės dėsniai jaunimą mažai varžo. Visa tai suteikia Amerikos jaunimui gana negatyviar pažiūras į gyvenimą ir į ateitį Labai daug jaunimo yra išauklėti be tikėjimo. Didelė dalis to jaunimo palieka savo šeimas ir išeina klajoti į pasaulį, "ieškoti savęs". Didelė dalis jaunų žmonių gyvena tik dabartimi ir nesirūpina, kas bus vėliau. Jie linksmai leidžia laiką, nesiekia mokslo. Pasireiškia tikėjimas. kad jaunimas yra blogas dėl amerikietiškojo gyvenimo antibendruomeniškumo. Tas jaunimas yra savanaudiškas ir dirba tik sau, bet atsisako tarnauti visos bendruomenės labui. Kita dalis jaunimo mėgina pabėgti nuo pasaulio ir savo aplinkos reikalavimų, ieškodama ramybės narkotikuose arba alkoholyje.

Jaunimo kūrybiškumas taip pat gerokai nukentėjęs. Jau tik pažvelgus į visus tuos studentus, kurie ateina į universitetus nemokėdami gerai skaityti ir rašyti, darosi liūdna. Mano nuomone, jaunimo kūrybiškumui kenkia: 1) aiškaus tikslo stoka; 2) per lengvai žiūri į viską, nors tikslą ir turėtų; 3) trūksta auklėjimo ir draugų, kurie skatintų dirbti ir padėtų; 4) trūksta tikėjimo savimi, savo idealu ir gyvenimo tikslu. Jeigu viso to trūksta, tai jaunuolis stovi vietoje, jam trūksta ir kūrybiškumo. Kenkia dar ir sėdėjimas prie televizijos. Taip žiūrint į televiziją nereikia nieko galvoti, nereikia vartoti savo vaizduotės ir ji pamažu nyksta. Taip pat filmai ir televizijos programos veikia mūsų galvojimą ir turi didelės įtakos to galvojimo susiformavime.

Aš nemanau, kad jaunimo entuziazmas yra sumažėjęs. Jaunimui tik reikia tinkamų gairių, kad tą entuziazmą nukreiptų tinkama kryptimi. Jaunimas vietais laikais turėjo daug idėjų ir norėjo veikti. Stasys Šalkauskis yra pasakęs: "Jaunystė mėgsta, kas nauja ir nepaprasta. Taip pat mėgsta eksperimentuoti ir nori viską žinoti". Didelė dalis jaunimo galvoja ir tiki, kad technologija gali visas problemas išspręsti. Technika yra reikalinga progresui, bet turime būti atsargūs, nes jos vartojimas gali atnešti pasauliui daug blogio, kaip ir daug gėrio. Technika paprastai išsprendžia vieną problemą, o tada atneša antrą į jos vietą, kaip pavyzdžiui oro tarša, vandenų užteršimas, per didelis žmonių pasitikėjimas vien tik technikos pagalba ir neišvystymas savo dvasinių jėgų.

Antibendruomeniška ir antikrikščioniška Amerikos kultūra veikia ne tik amerikietį jaunuolį, bet ir lietuvį. Ji neigiamai veikia mūsų dvasią, mūsų entuziazmą, mūsų kūrybiškumą. Mes, jaunimas, turime būti labai atsargūs ir stebėti, kas aplink mus darosi. Šiuo metu formuojasi mūsų ateities keliai. Ką dabar įsigysime ir apsispręsime, vėliau vartosime ir įgyvendinsime.

Erikas Vasiliauskas, VIII B kl.

* * *

JURGIO GLAUDOS

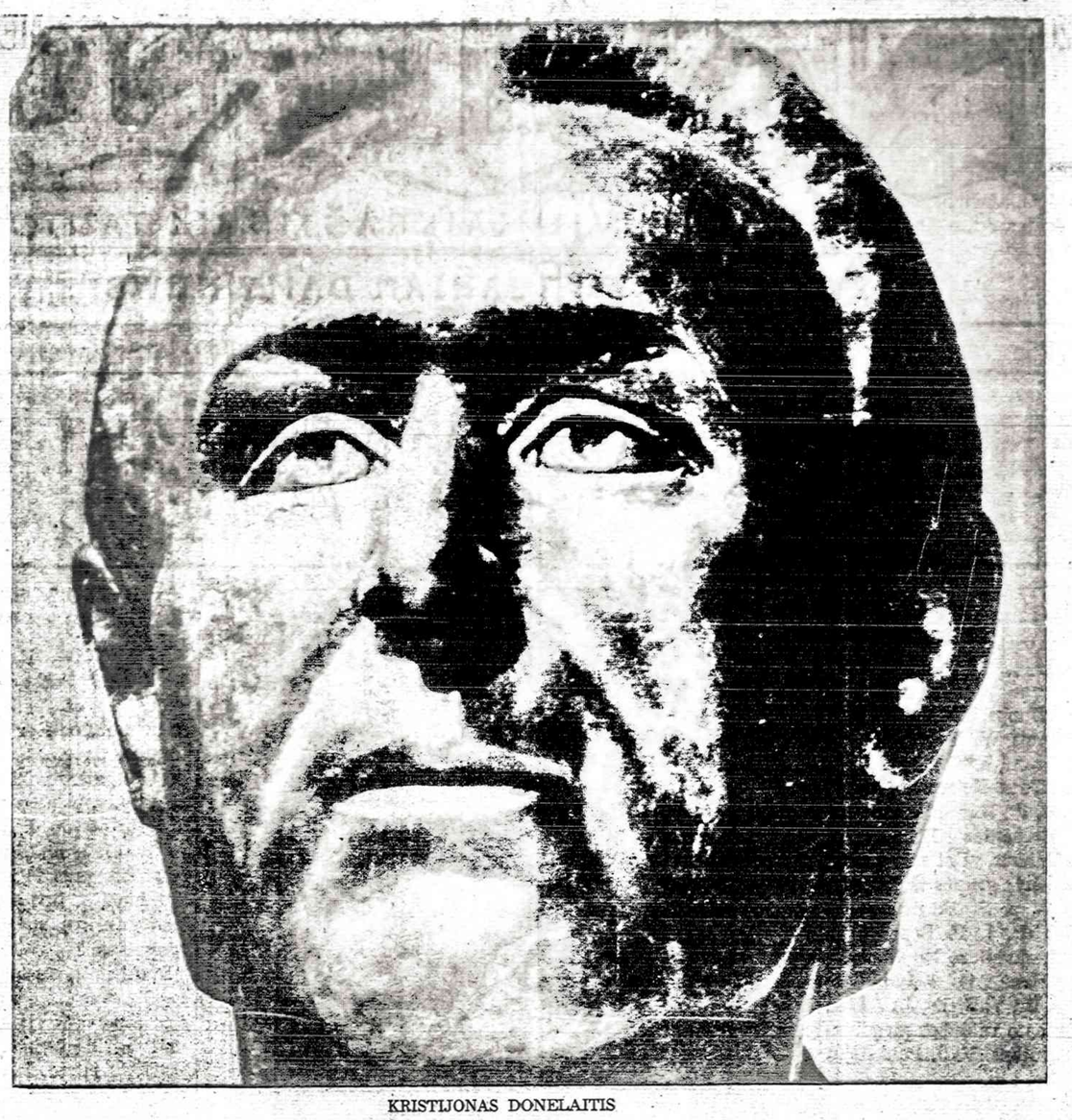

KRISTIJONAS DONELAITIS

ROMANAS "PAGAIRĖ"

Pagrindinė "Pagairės" mintis yra religijos reikšmingumas žmogaus gyvenime. Gintalo šeima yra moderni, šių dienų Lietuvos šeima. Ramunė Gintalienė yra iškili kultūros propagandininkė. Jai labai svarbu komunizmas ir ji trokšta, kad visa šeima būtų komunistiška. Gintalas sutinka su viskuo, ką tik Ramunė daro, jis nenori per daug valdžios dėmesį į save atkreipti, nes tėvas buvęs komunistų ištremtas. Jie turi dukterį Ulbą ir sūnelį Taduką. Gintalo motina yra labai religinga, bet ji gyvena kaime.

Ramunė buvo įsitikinusi komunizmo reikšme ir netikėjo nieku kitu. Ulba norėjo žinoti apie Dievą. Ramunei tai labai nepatiko. Netrukus Tadukas susirgo vėžiu. Ulba norėjo jį gydyti maldomis ir tas labai išgąsdino Ramunę. Jos dukra turėjo išaugti tikra komuniste. Ką kiti pasakytų, jeigu sužinotų, kad Ulba meldėsi?

Močiutė pakrikštijo Taduką prieš jo mirtį. Ulbai buvo liūdna, bet ji jau tikėjo į Dievą ir buvo daug lengviau priimti broliuko mirtį. Ramunė išvažiavo propagandauti. Nieko kito ji nežinojo ir nenorėjo žinoti. Ulbą paliko pas močiutę gyventi, nors žinojo, kad močiutė gali visai Ulbą pasukti prie Dievo.

Gina Kiliūtė, VIII A kl.

* * *

Religija yra labai reikalinga žmogaus gyvenime. Mes tai matome ir iš J. Gliaudos romano "Pagairė". Komunistai persekioja katalikų bažnyčią ir jos narius, tačiau per visus tuos metus religijos neišnaikino ir neišnaikins. Viena iš pagrindinių romano veikėjų, maža mergaitė Ulba, parodo, kad religija reikalinga, ypač tada, kai kitos priemonės žmogui negali padėti. Jos broliukas sirgo vėžio liga ir Ulba tikėjosi padėti Tadukui maldomis. Jos motina Ramunė laikė komunizmą už savo religiją. Geras komunistas turi paklusti partijai visu 100 procentų. Ką partija nori, tą reikia daryti. Ramunė tikėjo, kad Dievo nėra ir Ulbai uždraudė apie tai galvoti. Ulbos močiutė buvo tikinti. Ji pakrikštijo Taduką, pamokė Ulbą žegnotis. Po Taduko mirties Ulba tikriausiai tapo gera katalike. Jeigu ji būtų anksčiau žinojusi apie Dievą, gal ir broliuko mirtį būtų ramiau priėmusi. Jai dabar svarbu sužinoti daugiau apie tikėjimą. Nebebus daugiau ištikima pionierė. Nebus komunistė, kaip jos motina.

Dalia Kisieliūtė, VIII A kl.

* * *

Mes žinome, kas yra Dievas. Jis yra mūsų Sutvėrėjas, kuris atsiuntė savo mylimą Sūnų mūsų išgelbėti. Tas Sūnus, Jėzus Kristus, mirė, kad atidarytų mums vartus į dangų. Tačiau pereiti per tuos vartus, mes turime pirma gyventi vertą gyvenimą šioje žemėje.

Kyla klausimas: ar lengviau gyventi su tikėjimu, ar be jo? Daug kas sakytų, kad lengviau gyventi šiame pasaulyje be tikėjimo. Galima linksmintis, vogti, meluoti, gyventi tik pagal savo taisykles, negalvoti apie nieką, tik apie save. O kaip apie Dievą? Jeigu ir galėtume apsieiti be Dievo "šiame pasaulyje", tai kas atsitiks "kitame"? Žmogui reikalingas tikėjimas, reikalingas Dievas. Tai geriausiai įrodo tokia kultūra, kuri draudžia žmonėms tikėti. Dėl tikėjimo žmonės kovoja, kenčia ir miršta. O tai jau daug ką pasako tiems, kurie tvirtina, kad Dievo nereikia.

Algis Kazlauskas, VIII A kl.

* * *

Tikėjimas - žmogaus ateitis. Komunistų didžiausias noras yra atimti iš jaunimo tikėjimą. Jie gerai žino, kad ateitis priklauso nuo jaunimo. Čia Amerikoje yra daug jaunimo ir žmonių, kurie netiki į Dievą. Dėl to įvyksta žiaurių nusikaltimų. Be tikėjimo žmogus neturi jokios moralės. Lietuvoje yra neįmanoma žmonėms atimti tikėjimą, nors jie baudžiami. Jie turi slaptai melstis, nes nenori netekti darbo ir pragyvenimo. Rusijoje pilni kalėjimai tikinčiųjų. Nesvarbu, ar jie katalikai, ar evangelikai, bet jie tiki į galingiausią ir aukščiausią Dievą. Mano nuomone, kiekvienas kraštas, kuris turi tikėjimą, yra galingas ne ginklais, bet morale. Be tikėjimo žmogus neturi jokio tikslo gyvenime.

Ieva Zabarauskaitė, VIII A kl.

(Bus daugiau)

J. JUREVIČIUS

MELO KOJOS TRUMPOS

Karo metu Sovietų gen. Pranas Petronis vadovavo rusams tarnaujantiems šnipams, o dabar pirmininkauja Tėviškės draugijai, apmokančiai Kapsuko universiteto kursus.

(Tęsinys)

1920 m. balandžio mėn. 2 d. Sovietų Sąjunga pripažino Lietuvą de jure, o tų pačių metų liepos mėn. 12 d. Maskvoje buvo pasirašyta tarp Lietuvos ir Sovietų Sąjungos taikos sutartis. Pirmame punkte pažymėta: "Remdamasi Rusijos Federainės Socialistinės Tarybų Respublikos paskelbtąja visų tautų teise laisvai apsispręsti ligi joms visiškai atsiskiriant nuo valstybės, kurios sudėtyje jos yra, Rusija be atodairos pripažįsta Lietuvos valstybės savarankiškumą ir nepriklausomybę su visomis iš to pripažinimo einančiomis juridinėmis sekmėmis, ir gera valia visiems amžiams atsisako nuo visų Rusijos suvereniteto teisių, kurias ji yra turėjusi lietuvių tautos ir jos teritorijos atžvilgiu. Kad Lietuva buvo kuomet priklausiusi Rusijai, tai tas faktas neuždeda lietuvių tautai ir jos teritorijai jokių pareigų Rusijos link.

1926 m. rugsėjo 28 d. buvo pasirašytas nepuolimo paktas tarp Lietuvos ir Sovietų Sąjungos, pagal kurį Sovietų Sąjunga įsipareigojo visomis priemonėmis gerbti Lietuvos suverenumą bei teritorinį integralumą ir neliečiamybę, o taip pat susilaikyti nuo bet kurių agresijos veiksmų prieš Lietuvos respubliką.

Tai va, p. Petroni, kaip Sovietų S-ga, pasirašydama taikos sutartį ir nepuolimo paktą, aiškiai pasisakė, kad visiems amžiams atsisako nuo Lietuvos teritorijos ir pasižadėjo nesiimti jokių agresijos veiksmų prieš Lietuvos valstybę. Ar ilgai tuos pažadus tesėjo? Pamatysime vėliau.

Pirmas žingsnis į agresiją, tai 1939 m. spalio 10 d. Sovietų Sąjunga privertė Lietuvos vyriausybę pasirašyti vadinamą savitarpio pagalbos sutartį, pagal kurią Lietuvoje buvo įsteigtos Sovietų S-gos karinės bazės. Tas pat padaryta ir su Latvija ir Estija. Tai buvo įvestas Trojos arklys į Pabaltijo valstybes.

Be karo paskelbimo 1938 m. kovo 12 d. hitlerinė Vokietija okupavo Austriją. 1939 m. kovo 15 d. užėmė Čekoslovakiją, o tų pačių metų kovo 22 d. atėmė iš Lietuvos Klaipėdos kraštą. Europos padangėje pakvipo karo grėsmė.

1939 m. rugsėjo mėn. 1 d. hitlerinė Vokietija užpuolė Lenkiją, o rugsėjo 17 d. Sovietų S-ga okupavo rytines Lenkijos žemes. Abu plėšikai — Hitleris ir Stalinas pasidalino Lenkiją. Anglija ir Prancūzija paskelbė Vokietijai karą.

Po karo, 1946 m. Nuernbergo Ttarptautiniame kariniame tribunole teisiant hitlerinės Vokietijos karo nusikaltėlius, iš surastų slaptų dokumentų paaiškėjo, kad Hitleris, ruošdamasis karui ir norėdamas užsitikrinti saugumą iš rytų pusės, 1939 m. rugpiūčio 23 d. pasirašė su Stalinu visai slaptą protokolą, pagal kurį Lietuvos valstybės (taip pat Latvija ir Estija) teritorija įėjo į Sovietų Sąjungos įtakos zoną, paliekant Vokietijai Suvalkijos trikampį ir nemažą dalį Suvalkijos. Gi pagal antrą, taip pat visai slaptą, 1939 m. rugsėjo 28 d. protokolą, Stalinui pasiūlius, Vokietija 1941 m. sausio 10 d. nuo to Suvalkų trikampio ir dalies Suvalkijos atsisakė ir Stalinas už tai sutiko sumokėti 7,500,000 aukso dolerių arba 31,500,000 reichmarkių. Šie abu slapti protokolai yra prijungti prie tos bylos, nežiūrint Sovietų Sąjungos prokuroro Rudenko griežto protesto.

Šie abu slaptai pasirašyti protokolai rodo, kad Sovietų S-ga ir hitlerinė Vokietija 1939 m. susitarę ėmė vykdyti agresiją prieš laisvas valstybes. Vienas agresorius yra nubaustas, bet antras — Sovietų Sąjunga dar ir šiandien tęsia agresijos veiksmus ne tik Europoje, bet taip pat Azijoje ir Afrikoje.

Čia trumpai prisiminkime Lietuvos valstybės okupaciją.

Vykstant karui vakaruose ir 1940 m. kovo mėn. 12 d. pasibaigus Suomijos-Sovietų Sąjungos karui, Maskva pradėjo nedraugišką kampaniją prieš Lietuvą, kaltindama, kad ji nesilaikanti savitarpinės pagalbos sutarties; kad Lietuvos vyriausybė nesanti prosovietinė; kad Vidaus reikalų ministeris ir Saugumo departamento direktorius aiškūs antisovietiniai, nes policija organizuojanti Sovietų kareivių grabimus; taip pat dėl Pabaltijo karinės santarvės; dėl Generalinių štabų pasitarimų, ir t.t.

Po visų tokių išgalvotų absurdiškų kaltinimų ir prasimanimų, 1940 m. birželio mėn. 14 dieną Maskvoje Sov. S-jungos Užsienio reikalų ministras Molotovas (dar gyvas) pasikvietė Lietuvos Užsienio reikalų ministerį J. Urbšį ir jam įteikė šio turinio ultimatumą:

(Bus daugiau)

● JAV užima vieną šešioliktą dalį viso pasaulio žemės ploto.

NAUJIENOS š. m. SPALIO 28 - LAPRIČIO 11 dienomis ruošia ekskursiją lėktuvais ir autobusais į

- PORTUGALIJĄ (Lisabona, 3 dienos)
- ISPANIJĄ (Sevilija, 3 dienos)
- MAROKĄ (Algeciras, Casablanca, Meknes, Tangeras, 4 dienos)
- ISPANIJĄ (Malaga, Granada, Madridas, 5 d.)

Kelionė iš Čikagos, viešbučiai, juose maistas — $1,295.00.
Kelionė iš New Yorko — $100 pigiau:
iš tolimesnių vietovių — brangesnė.

Pasiryžusieji šios vasaros ekskursijoje dalyvauti turi tuojau įmokėti $100, likusius įmoka 60 dienų prieš išskridimą.

Visus kelionės formalumus atlieka geriausia lietuviška kelionių įstaiga AMERICAN TRAVEL SERVICE BUREAU, 9727 S. Western Ave., Chicago, Il.. Tel. (312) 238-9787

PORTUGALIJOS SOSTINĖJE Lisabonoje pamatysime Atlanto ir Indijos vandenynus valdžiusių admiralitetų centrus ir turėsime progos paragauti šviežiausios ir skaniausios jūrų žuvies.
SEVILIJOJE išgersime pačio geriausio Ispanijos vyno ir pamatysime talentingas šokėjas, meistriškai vartojančias kastanjetes.
GRANADOJE užsuksime į seniausią Europos medicinos mokyklą, iš kurios išeidavo patys geriausi Europos karalių ir didkų gydytojai.
CASABLANKOJE, seniausiame Maroko mieste ir uoste, pamatysime besijungiančius du pasaulius.
MADRIDE pamatysime geriausius El Greco paveikslus ir pavartysime pačius geriausius ispanų kalbos žodynus.

TAVO ŽODIS YRA TIESA
Jono 17:17
IR PAŽINSITE TIESĄ, O TIESA IŠLAISVINS JUS
Jono 8:32

ŠV. RAŠTO
NAUJASIS TESTAMENTAS
IR PSALMAI

LEIDINYS LIETUVIŲ KALBA. ĮRIŠTAS KIETAIS PLASTIKINIAIS VIRŠELIAIS PRAKTIŠKO KIŠENINIO FORMATO.

KAINA $3.

LITHUANIAN MINISTRIES, P.O. Box 321,
Oak Lawn, Ill. 60454

VLADO ŠOLIŪNO ŽODIS

Vladas Šoliūnas, Lietuvių Krikščionių Demokratų Sąjungos Centro komiteto pirmininkas, suvažiavusiems sąjungos atstovams, tarp kitų žodžių, padarė glaustą savo veiklos pranešimą.

(Tęsinys)

Tarptautinėje veikloje buvo bandyta užmegzti glaudesnius ryšius su kitų kraštų krikščionių demokratų sąjungomis. Pono Venskaus pastangomis Centro Komitetas gavo viso Pasaulio Krikščionių Demokratų Partijų sąrašą su valdybų sąrašais ir adresais. Šia informacija pasinaudodami išsiuntinėjome prof. dr. B. Kaslo knygutę "The Lithuanian Strip", kur aiškinama kaip rusai ir vokiečiai dalinosi dar laisvėje gyvenančiomis tautomis. Įvadiniame laiške (kuris buvo eventualiai parašytas keturomis kalbomis) mes atkreipėme Krikščionių Demokratų Partijų vadų dėmesį į šių dviejų diktatūrų nelegalias sutartis, palygindami su Afganistane vykstančiais įvykiais, ir prašėme šių vadų, kaip ideologinių kolegų, pristatyti Lietuvos klausimą savų valstybių galvoms. Yra paruoštas memorandumas Madrido konferencijos dalyvaujančioms valstybių galvoms, kuris bus neužilgo išsiuntinėtas. Parašytas laiškas Vidurio Europos Krikščionių Demokratų Unijai prašant šios organizacijos veiklos atgaivinimo. Bendrai tarp tautinėje arenoje buvo palaikomi glaudūs ryšiai su ponais Venskais, aplankytas mūsų atstovas Vokietijoje Dr. Jonas Norkaitis ir biuletenių pagalba atgaivinti ryšiai su LKDS atstovais visuose kontinentuose.

KO MES SIEKĖME

Didžiausia grėsmė šiandieniniame lietuvių išeivijos gyvenime yra didėjanti poliarizacija tarp politinių, visuomeninių ir kultūrinių organizacijų. Kada darnaus ir koordinuoto laisvinimo darbo visi siekiame spaudos puslapiuose, tai praktiškai elgiamės atvirkščiai. Dviejų Centro Komiteto kadencijų metu bandymai užmegzti glaudesnius bendradarbiavimo ryšius su broliais Frontininkais neatnešė teigiamų rezultatų ir po paskutinių VLIKo Valdybos rinkimų net pablogėjo. Centro Komitetas, eidamas į pasitarimus, nestatė jokių sąlygų ir tik ieškojo būdų sugrąžinti vienybę krikščioniškų politinių ir rezistencinių grupių tarpe. Mes nebandėme spręsti ar lyginti ideologinių skirtumų, bet norėjome ieškoti praktiškų ir gyvenimiškų atsakymų dabartčiai. Įdomu, kad šis bendradarbiavimo būdas pasirodė priimtinas ir teisingas beveik visoms kairiosioms ir dešiniosioms VLIKą sudarančioms grupėms, bet atmestas mūsų ideologijai artimiausios grupės ir keletos jos sąjungininkų. Ar neatėjo laikas ir šiai grupei pergalvoti savo nusistatymą ir stoti į vieningą darbą aktyviai prisidedant prie VLIKo darbų. Nors pasikalbėjimai praeityje neatnešė tikimų vaisių mes ir šiandien neuždarome durų kalbėtis, nes be nuomonių pasikeitimo tarpusavio kova tik didės, o ne mažės.

Šįmet švenčiame šešiasdešimt metų Steigiamojo Seimo sukaktį. Po šimtmečio vergijos metų daugumoje užsienyje išauklėti įvairių pažiūrų žmonės pajėgė atkurti valstybę su politinėmis partijomis, kodėl mums šiandien yra taip peršamas bepartyviškumas? Laisva ir demokratiška valstybė yra įmanoma tik su daugiau negu vienos pažiūros partija. Lietuviai gyvenantieji užsienyje turėtų domėtis, studijuoti ir aktyviai reikštis politinėje srityje. Mūsų noras ir siekimas yra atremti užsienio lietuvių tarpe vedamą antipolitinę propogandą, nes esame tikri, kad ir po dabartinės vergijos pančių pirmasis laisvai ir demokratiškai išrinktas Seimas susidės iš daugelio politinių partijų, o ne bespalvių, vienodai galvojančių individų.

Prie Vilniaus katedros, dabar paverstos į meno paveikslų galeriją

Šįmet taip pat minime dešimt metų Aleksandro Stulginskio, pirmojo Lietuvos Respublikos prezidento, mirties sukaktį. Tebūna šio Sibiro kankinio šviesi asmenybė pavyzdys, kuris kaip gabus agronomas, pasirinko ne pelningo profesijonalo gerą gyvenimą, bet kaip gilus ir išsilavinęs krikščionis nuėjo dirbti sunkų krikščionio politiko darbą.

KAS MES ESAME

Trumpai noriu supažindinti žmonėmis, kurie šį sunkų darbą dirbo per paskutiniuosius tris metus. Pradėsiu nuo mums visiems gerai žinomo ir gerbiamo Centro Komiteto vicepirmininko VLIK'o reikalams, pono Stasio Lušio. Turiu prisipažinti, kad be jo pagalbos, patarimų ir tėviškos priežiūros šioCentro Komiteto darbai, ypatingai kas liečia VLIKą, būtų buvę daug mažesni. Nesvarbu ką jūs girdėjote apie tariamus šiuo klausimu nesutarimus, ponas Lušys buvo ir lieka tas ramstis, be kurio mes būtume daug dažniau klupę. Nuo pat šio Centro Komiteto veiklos pradžios ponas Lušys buvo mums nenuilstamas darbininkas, kuris pajėgė atstatyti Lietuvių Krikščionių Demokratų Partijai prideramą įtaką Vyriausiame Lietuvos Išlaisvinimo Komitete, užtat jam noriu asmeniškai ir viso Centro Komiteto vardu tarti didelį ačiū. Kalbant apie darbo įnašą ir atsiektus laimėjimus du žmonės, be kurių šis Centro Komitetas būtų beveik negalimas įsivaizduoti, tai gerbiami vice-pirmininkas Pranas Povilaitis ir generalinis sekretorius ponas Adomas Viliušis. Kada pirmininkui pritrūkdavo jėgų ar koks nors asmeniškas ar visuomeninio veikimo nepasisekimas jį nuvildavo tai vienas telefoninis pasikalbėjimas su Pranu Povilaičiu tas problemas paversdavo stiprybėmis ir noru vėl toliau dirbti ir sielotis. Atrodo, kad pas poną Povilaitį žodžiai kaip nusiminimas ar nepasisekimas iš viso ne egzistuoja. Be jo darbo įnašo šiandieninis LKDS biuletenis būtų sunkiai įmanomas. Ačiū Pranui už tiek daug pasiaukojimo ir darbo Lietuvių Krikščionių Demokratų Partijai ir jos tikslams.

Kada po Tarybos suvažiavimo Clevelande LKDS Biuletenio klausimas pasidarė vienas iš aktualiausių ir reikalingiausių krikščionių demokratų akimis žiūrint uždavinių, tai šios idėjos pagrindinis įgyvendintojas buvo ne kas kitas kaip ponas Adomas Viliušis. Šis pavyzdys parodo tikrąjį pono Viliušio, kaip centro komiteto nario, veiklos bruožą. Kada ateidavo laikas ką nors įgyvendinti tai didžiausia darbo našta dažniausiai ir tekdavo ponui Adomui. Ačiū tau, Adomai, kad kartais, nors ir sirgdamas, padėjai įgyvendinti tiek daug idėjų, apie kurias praeityje galėjome tik kalbėti. Krikščionys demokratai yra laimingi, kad savo Centro Komiteto eilėse turi Adolfą Venskų.

Ponas Venskus, kaip LKDS Centro Komiteto vice-pirmininkas užsienio reikalams, puikiai atstovauja mūsų interesus Europope. Jis su Ponia turi daug pažįstamų ir įtakos daugelyje krikščionių demokratų sąjungų Europoje ir už jos ribų. Jie abu su dideliu pasiaukojimu darbuo jasi gindami Lietuvos interesus daugelyje tarptautinių forumų kaip Lietuvių Krikščionių Demokratų Partijos atstovai. Nuoširdus ačiū tau, Adolfai, ir Poniai.

(Bus daugiau

1938 METŲ ULTIMATUMAS

Kai kurie istoriniai įvykiai, metams tolinant mus nuo jų, pamažu pradedami užmiršti. Ką, pavyzdžiui, bežinome apie 1938 metus kai Lietuva užmezgė diplomatinius ryšius su Lenkija?

Dabar, ypač kai Sov. Sąjunga susidorojo su Afganistanu ir Varkarų pasaulis ne tik pasmerkė tą žygį, bet ir tam tikras baudžiamąsias priemones dėl to pradėjo taikyti, propagandininkai ir Lietuvoje gyventojams turi įrodinėti, kokia taikinga visada yra buvusi Maskvos politika. Tokiems įrodinėjimams skirtą R. Žiugždos straipsnį "Nuosekli kova prieš fašistinę agresiją (Tarybų Sąjungos kova už taiką ir saugumą Rytų Europoje Antrojo pasaulinio karo išvakarėse ir Lietuva") išsispausdino "Komunistas" Nr. 4. Apie pusę to straipsnio kaip tik užima pasakojimas, kaip tie santykiai tarp Lietuvos ir Lenkijos buvo užmegzti. Tą dalį čia ir persispausdiname.

Dar 1938 m. sausio ir vasario mėnesiais, žinant abiejų šalių vyriausybėms, Kretingoje vyko slaptos neoficialios derybos, kuriose Lietuvai atstovavo kun. V. Mironas ir prof. M. Biržiška, Lenkijai — grafas St. Tiškevičius, Varšuvos viceburmistras, Kretingoje gyvenusio grafo A. Tiškevičiaus sūnus. Įvyko keletas susitikimų, apie kurių eigą abi pusės reguliariai informuodavo savo šalių užsienio reikalų ministrus.

Kaip galima spręsti iš turimų dokumentų, Lietuvos atstovai sutiko palaipsniui normalizuoti santykius su Lenkija, užmegzti diplomatinius santykius, kartu pareikšdami, kad Vilniaus klausimą jie ir toliau laikysią ginčytinu. O Lenkijos atstovai siūlė užmegzti draugiškus santykius tarp dviejų šalių, pripažįstant esamą padėtį, t. y. pripažįstant Vilnių Lenkijai. Nepaisant tokių didelių nuomonių skirtumų, matyt, žinant savo šalių užsienio reikalų ministrams, neoficialieji atstovai pradėjo tartis dėl galimybių surengti oficialias derybas tarp vyriausybių paskirtų delegacijų.

Vasario 26 d. Kaune pas prezidentą A. Smetoną įvykusiame pasitarime užsienio reikalų ministras S. Lozoraitis apibūdino susidariusią tarptautinę padėtį. Nurodydamas, jog reikalai aiškiai krypsta į karą, S. Lozoraitis pareiškė nuomonę, kad savo saugumo sustiprinimo interesais Lietuvai reikėtų sudaryti nepuolimo sutartį su Lenkija ir Vokietija. Kartu jis papasakojo apie slaptų derybų Kretingoje eigą. A. Smetona atmetė pasiūlymą susitarti su Lenkija, pareiškęs, jog esą geriau kalbėtis "su pačiu ponu, negu su jo bernu". Jis bevelijo derybas su hitlerine Vokietija ir pabrėžė, jog su Lenkijos vyriausybe aplamai negalima vesti derybų, kol jos valdžios organai persekioja Vilniaus krašto lietuvius. Taigi oficialios Lietuvos ir Lenkijos derybos taip ir neįvyko.

Tokiomis aplinkybėmis Lenkijos reakciniai sluoksniai ryžosi pasinaudoti 1938 m. kovo 11 d. anksti rytą Alytaus apskrityje ties Trasnykų kaimu įvykusiu incidentu. Jo metu buvo mirtinai sužeistas lenkų pasienietis, neteisėtai perėjęs administracijos liniją per 17 metrų į Lietuvos pusę. Lenkijos užsienio reikalų ministerijos politinio skyriaus vedėjui T. Kobilianskiui kilo mintis įteikti Lietuvai ultimatumą. Pasiūlymas susilaukė pritarimo vyriausybės sluoksniuose. Kadangi užsienio reikalų ministras J. Bekas tuo metu buvo Italijoje, sutarė galutinį sprendimą atidėti iki jo grįžimo. Bet jau kovo 12 d. reakcinė Lenkijos spauda ir radijas pradėjo plačią kampaniją prieš Lietuvą.

Lietuvos vyriausybė, siekdama sureguliuoti incikentą, pasiūlė Lenkijos vietiniams administracijos organams sudaryti mišrią komisiją įvykiui ištirti. Kaip ir anksčiau panašiais atvejais, buvo pasiūlyta, kad abiejų šalių atstovai susitiktų kovo 13 d. ant ėjusio per administracijos liniją Varėnos tilto. Tačiau Lenkijos atstovai neatvyko. Tada kovo 14 d. Lietuvos pasiuntinys Taline perdavė Lenkijos pasiuntiniui pasiūlymą, kad abiejų šalių vyriausybės paskirtų įgaliotinius, kurie išsiaiškintų kovo 11 d. incidentą, taip pat pradėtų derybas dėl priemonių užkirsti kelią tokiems incidentams ties administracijos linija ateityje. Lenkijos vyriausybė atmetė šį pasiūlymą — Lenkijos valdantieji sluoksniai rengė planus, sudarančius rimtą pavojų taikai.

Kovo 16 d. J. Bekas grįžo į Varšuvą. Tą pačią dieną jis dalyvavo pas prezidentą M. Moscicki įvykusiame pasitarime, kuriame buvo nutarta įteikti Lietuvai ultimatumą. Kovo 17 d. rytą viename Varšuvos laikraščių buvo paskelbta, kad esą numatyta pareikalauti iš Lietuvos nedelsiant atnaujinti diplomatinius ir konsulinius santykius, geležinkelio susisiekimą ir pašto ryšį, sudaryti sutartį tautinių mažumų klausimu, prekybos ir muitų konvencijas, pašalinti iš Lietuvos konstitucijos straipsnį, kuriame Vilnius vadinamas Lietuvos sostine, ir duoti visišką satisfakciją dėl įvykusio incidento. JAV žurnale "Current History" tuo metu buvo rašyti, jog toksai ultimatumas "nemaloniai primena Austrijos ultimatumą Serbijai lemtingą 1914 metų vasarą".

Tačiau agresyviausiems Lenkijos sluoksniams ir to buvo maža. Jie norėjo, kad į ultimatumą būtų įtraukti taip pat reikalavimai suteikti autonomiją visiems Lietuvoje gyvenantiems lenkams, nutraukti diplomatinius santykius su Tarybų Sąjunga. Kai kurios nacionalistinės opozicinės grupės netgi reikalavo, kad Kaune būtų sudaryta nauja vyriausybė, priimtina Lenkijai, nustatytas glaudus abiejų šalių generalinių štabų ben-

(Nukelta į penktą puslapį)

BALZEKAS MOTOR'S
4030 Archer Ave., Tel. VI 7-1515
Seniausias automobilių pardavėjas lietuvis

Volare Premier Coupe

Chrysler - Plymouth - Arrow mašinos ir Station Wagon's už $3,570 ir daugiau.
(Vartotos mašinos — urmo kainomis)
Geriausi mechanikai taisymo ir priežiūros departamente

GERA PROGA NAUJIEMS SKAITYTOJAMS

UŽ DEŠIMT DOLERIŲ NAUJIENOS SIUNČIAMOS TREČDALĮ METŲ!

Visi lietuviai kviečiami atkreipti į Naujienas savo asmenišką dėmesį, gerai su jomis susipažinti ir jas užsisakyti.

NAUJIEMS SKAITYTOJAMS, NORINTIEMS TINKAMIAU SUSIPAŽINTI SU DIENRAŠČIU, NAUJIENAS SIUNČIAME 4 MĖNESIUS UŽ 10 DOLERIŲ.

Nuoširdžiai kviečiame visas ir visus į platinimo vajaus talką!

Prenumeratos pratęsimo, užsakymų, bei galimų skaitytojų reikalais prašoma pasinaudoti žemiau esančiomis atkarpomis.

NAUJIENOS
1739 S. HALSTED ST.
CHICAGO, IL 60608

● Iš anksto be raginimo pratęsiu savo prenumeratą, taupydamas laiką ir mažindamas susirašinėjimo išlaidas. Priede ____ dol.
Pavardė ir vardas _____
Adresas _____

● Užsakau Naujienas kaip dovaną savo _____, kuris yra naujas skaitytojas. Priede ____ dol.
Pavardė ir vardas _____
Adresas _____

Sponsoriaus pavardė, vardas ir vietovė _____

● Platinimo vajaus proga, palaikydamas lietuvišką spaudą ir Naujienų pastangas, prašau jas siuntinėti už pridedamus ____ dol.
Pavardė ir vardas _____
Adresas _____

● Platinimo vajaus proga, prašau siuntinėti Naujienas dvi savaites susipažinimui nemokamai be jokių įsipareigojimų.
Pavardė ir vardas _____
Adresas _____

JAY DRUGS VAISTINĖ
2759 W. 71st St., Chicago, Ill.
• RŪPESTINGAI ĮSPILDOMI RECEPTAI • FANNIE MAY SALDUMYNAI • KOSMETIKOS REIKMENYS
Atdara šiokiadieniais nuo 9 val. ryto iki 10 val. vakaro.
Sekmadieniais nuo 9 val. ryto iki 8:30 val. vak.
D. KUHLMAN, B.S., Registruotas vaistininkas
Tel. 476-2206

Išėjusi iš spaudos ir galima gauti knygų rinkoje

AMERIKOS LIETUVIŲ POLITIKA

Dr. Kazio Šidlausko knyga apie Amerikos lietuvių pastangas daryti įtakos į krašto politiką. 102 psl. Kaina $1.50.

Knygos bus išsiųstos, jei $1.50 čekis arba Money Orderis bus pasiųstas tokiu adresu:

NAUJIENOS,
1739 So. Halsted St., Chicago, Ill. 60608

Helps Shrink Swelling Of Hemorrhoidal Tissues
caused by inflammation
Doctors have found a medication that in many cases gives prompt, temporary relief for hours from pain and burning itch in hemorrhoidal tissues, then helps shrink swelling of these tissues caused by inflammation. The name: *Preparation H®*. No prescription is needed. Preparation H. Ointment and suppositories. Use only as directed.

NEBRANGIOS, BET VERTINGOS KNYGOS

● **LITERATŪRA**, lietuvių literatūros, meno ir mokslo 1954 m. metraštis. Jame yra vertingi, niekuomet nesenstą, Vinco Krėvės, Igno Šlapelio, Vinco Maciūno, P. Joniko, V. Stankos, J. Raukčio, dr. Kazio Griniaus, taip pat K. Matusevičiaus ir V. Meilaus straipsniai bei studijos, iliustruotos nuotraukomis ir M. K. Čiurlionio, M. Šileikio, V. Kašubos, A. Rūkštelės ir A. Varno kūrybos poveikslais. 365 pusl. knyga kainuoja tik $3.

● **DAINŲ ŠVENTĖS LAUKUOSE**, poetės, rašytojos ir tautinių šokių pirmūnės Juozės Vaičiūnienės atsiminimai apie dainų šventes bei jų istoriją ir eigą. Įdomi skaityti ir nedainuojantiems, gėrintis autorės puikiu stiliumi ir surinktais duomenimis bei užkulisiais. Studija yra 151 pusl., kainuoja $2.

● **VIENIŠO ŽMOGAUS GYVENIMAS**, Antano Rūko aprašytas Juozo Adomaičio — Dėdės Šerno gyvenimas. Tai ne sausas gyvenimo bruožų aprašymas, bet tiksli to laikotarpio buities literatūrinė studija, suskirstyta skirsneliais. Ta 206 puslapių knyga parduodama tik už $2.

● **LIETUVIŠKASIS PAMARYS**, Henriko Tomo-Tamašausko įdomiai parašyta studija apie Rytprūsius, remiantis Pakalnės ir Labguvos apskričių duomenimis. Aprašymai įdomūs kiekvienam lietuviui. Leidinys iliustruotas nuotraukomis, pabaigoje duodama vietovardžių pavadinimai ir jų vertiniai į vokiečių kalbą. Labai naudingoje 335 pusl. knygoje yra Rytprūsių žemėlapis. Kaina $6.

● **KĄ LAUMĖS LĖMĖ**, rašytojos Petronėlės Orintaitės atsiminimai ir mintys apie asmenis ir vietas neprik. Lietuvoje ir pirmaisiais bolševikų okupacijos metais. Knyga turi 234 puslapius, bet kainuoja tik $3.

● **JULIUS JANONIS**, poetas ir revoliucionierius, nesuprastas ir klaidingai interpretuojamas gyvenime ir politikoje; tik ne Jurgio Jašinsko knygoje apie Juliaus Janonio gyvenimą ir poeziją. Dabar būtų jį galima pavadinti kovotoju už žmogaus teises. Knyga yra didelio formato, 265 puslapių, kainuoja $6.

● **SATYRINĖS NOVELĖS**, M. Zoščenko kūryba, J. Valaičio vertimas. 200 psl. knygoje yra 40 sąmojingų novelių. Kaina $2.

Knygos gaunamos Naujienose, 1739 So. Halsted St., Chicago, IL 60608. Užsakant paštu, pridėti dolerį persiuntimo išlaidoms.

NAUJIENOS

THE LITHUANIAN DAILY NEWS

Published Daily Except Sunday by The Lithuanian News Pub. Co., Inc.
1739 So. Halsted Street, Chicago, Ill. 60608. Telephone 421-6100

SECOND-CLASS POSTAGE PAID AT CHICAGO, ILLINOIS

As of January 1, 1980
Subscription Rates:

Chicago $45.00 per year, $24.00 per six months, $12.00 per 3 months. In other USA localities $40.00 per year, $22.00 per six months. $12.00 per three months. Canada $45.00 per year; other countries $48.00 per year.

25 cents per copy

Nuo sausio pirmos dienos
Dienraščio kainos:

Chicagoje ir priemiesčiuose:

metams	$45.00
pusei metų	$24.00
trims mėnesiams	$12.00
vienam mėnesiui	$5.00

Kitose JAV vietose:

metams	$40.00
pusei metų	$22.00
trims mėnesiams	$15.00
vienam mėnesiui	$ 4.00

Kanadoje:

metams	$45.00
pusei metų	$24.00
vienam mėnesiui	$ 5.00

Užsieniuose:

metams	$48.00
pusei metų	$26.00

Naujienos eina kasdien, išskiriant sekmadienius. Leidžia Naujienų Bendrovė, 1739 So. Halsted St., Chicago, IL 60608. Telef. 421-6100.

Pinigus reikia siųsti pašto Money Orderiu kartu su užsakymu.

NAUJIENŲ raštinė atdara kasdien, išskyrus sekmadienius, nuo 9 val. ryto iki 5 val. popiet. Šeštadieniais — iki 12 val.

Politinė partija be vilčių

Amerikos lietuviai žino, kad inž. Algimantas Gečys pajėgė Washingtone įsteigti naują politinę partiją, kurios patys įtakingiausieji šulai, pasirodę vienumoje, buvo inž. Vytautas Kamantas, JAV Lietuvių Bendruomenės pirmininkas V. Kutkus, Amerikos demokratų tapęs nepriklausomos Lietuvos Jaunimo rajono vadas Dr. Bronius Nemickas, A. Gureckas ir visa eilė Washingtonan suvažiavusių JAV L. Bendruomenės atstovu. Nelegaliai naująją partiją rėmė ir visi Fronto Bičiuliai, jau seniai ardę visuomeninį Amerikos lietuvių vestą darbą. Jeigu L. Bendruomenės politinė konferencija ras Amerikos lietuvių tarpe didesnio pritarimo, tai minėtos naujos organizacijos priešakin išlys Fronto Bičiuliams įsakinėjantis frontininkas. Jeigu nieko praktiško Gečio vadovaujama politinė partija, nepajėgs padaryti, tai ji išgaruos, kaip savo laiku išgaravo Kalifornijoje veikęs "rezoliucijų komitetas".

Didžiausiais naujos politinės partijos rėmėjais tapo dabartinė Draugo redakcija, bandžiusi padėti pagrindus savo skaitytojams apie naują politinę grupę, kurios priešakin pastatytas inž. Algimantas Gečys. Naujos politinės grupės organizavimas jau seniai pradėtas, bet viešumon jis iškeltas tiktai Washingtone dvi dienas vykusioje konferensijoje.

Inž. Gečys, bendradarbiaudamas su buvusiu VLIKo pirmininku, jau prieš dešimtmetį pradėjo niekinti politines Lietuvos partijas, o paskutiniame Draugo įžanginiame išniekino visus Amerikos lietuvius, kurie mokėjo suorganizuoti Amerikos Lietuvių Tarybą, apginti pabėgusius dabartinės Draugo redakcijos narius nuo Sovietų žvalgybos, siautusios Europoje ir norėjusios juos pagrobti ir išvežti į Sibirą, kaip gaudė ir vežė į rytus ukrainiečius, rusus, gudus, kaukaziečius ir kitus, Sovietų pavergtų tautų žmones. Sudarė jiems galimybes atvažiuoti į Ameriką, atiduoti jiems lietuviškas Amerikos organizacijas, laikraščius, o dabar žada labai negražiai nuvertinti.

Vlikininkus ir altininkus išvadinę dideliais optimistais, pripasakojusiais nebūtų dalykų (žinoma, nenurodydami nei vietos ir laiko, kada jie galėjo sėti minėtą optimizmą), patys pradėjo tvirtinti, kad Washingtonane buvusi konferencija optimistinių minčių netėjusi ir ružavai tiems atstovams to optimizmo nesėjusi. Jie net suvažiavusiems tvirtino, kad Lietuvos okupacija dar galėsianti būti ilga ir kad naujos partijos nariai greitai dar negalės savo lagaminų pakuoti ir į Lietuvą važiuoti. Konferencija patarusi suvažiavusiems dalyviams, vietoje optimizmo, pažiūrėti "veidu į Lietuvą", o Draugo redakcija, "nesiimdama sau kreditų", jau nuo birželio 2 d. patarusi veidu žiūrėti į Lietuvą, nepasakydama kuo ji žiūrėjusi į gimtinį savo kraštą dar prieš birželio 2-ją. Ten pat Draugas savo įžanginiame dar šitaip rašė:

> "Konferencijos metu taip pat išryškėjo, kad turime daugiau pasitikėti savo jėgomis, kaip svetimųjų pagalba, nes tie, kurių pagalbos mes bandome tikėtis, kaip jie gali padėti. Vadinasi, ir lagaminus pakrauti dar neatėjo laikas. Nėra duomenų tikėtis, kad jis greitai ateitų".
>
> ("Draugo" š. m. birželio 2 d. įžan.)

Jie netik nepatarė lagaminų neiškrauti, bet patarė netikėtijeigu toki reiškiniai pasirodytų ir ateity. Jie patys nevažiuoja, bet savo dukroms įtakingiausieji vadai pataria visdėlto ten nuskristi ir pasinaudoti Prano Petronio, ištikimiausio okupuotos Lietuvos bendradarbio teikiamomis malonėmis ir pasimokyti Kapsuko universiteto kursuose.

Seni Amerikos lietuviai, krašto nelaimės metu pramoko tolerancijos ir pajėgė bendromis jėgomis dirbti atliko gana daug svarbių darbų. Jie, be jau paminėtų dalykų, jau įtikino JAV administraciją nepripažinti Sovietų — Nacių pasirašytos sutarties Pabaltijo valstybes pasidalyti, nepripažino Lietuvos, Latvijos ir Estijos įjungimo į Sovietų Sąjungą, pranešė tą žinią pavergtiems lietuviams, latviams bei estams ir praetais metais pareikalavo Brežnevą panaikinti Stalino — Hitlerio paktą, kurio Sovietų valdžia iki šio meto nepanaikino.

Amerikos lietuviai žinojo, kad karo metu kova eina kovos laukuose, mūšius veda atskiros divizijos ir pavieniai asmenys, bet paliaubų metu reikia vadovautis teisinėmis sąvokomis. Jie įtikino amerikiečius laikytis tarptautinės teisės, nepripažinti nacių padarytų koncecijų sovietiniams naciams, bet ginti pavergtos lietuvių tautos pagrindines laisves ir nepriklausomybės teises.

Draugo redakcija giriasi, kad Washingtono politinėje konferencijoje buvo apie trečdalis senių, o du trečdaliai jaunimo. Ne bet kokio jaunimo, bet aukštus mokslus baigusių ir Amerikos kolegijose dėstančių mokslo žinias. Bet tų aukštuosius mokslus baigusių tarpe neatsiranda jaunimo, kuris ryžtųsi savo žinias naudoti kovai už nelaimėn patekusią lietuvių tautą.

— Kas iš jūsų mokslo, jei savo žinias nemokate ar nenorite pritaikyti kovai už pavergtą lietuvių tautą, — paklausė bemokslis Povilas Mileris į konferenciją susirinkusius jau aukštus mokslus laibusius ar Amerikoje bebaigiančius studentus.

Amerikos bemoksliai suorganizavo ALTą, BALFą ir visą eilę stambių lietuviškų įstaigų, tuo tarpu naują partiją kuriantiems aukštus mokslus baigusiems lietuviams dabar atima viltį padėti pavergtiems išsilaisvinti, bet kalama jiems į galvą mintis, kad nieko iš to nebus; kad naudingiau su okupantu bendradarbiauti, negu kovoti. Apie jaunimui kalamą neviltį dar teks pakalbėti.

VISI LIETUVIAI BIZNIERIAI SKELBKITĖS NAUJIENOSE

DR. K. ŠIDLAUSKO PRANEŠIMAS VEIKSNIŲ KONFERENCIJAI

Pranešimo pradžia tilpo trečiadienio, birželio 25 d., Naujienų pirmame puslapyje. Dabar eina pranešimo tąsa.

Dr. Kazys Šidlauskas, ALTos pirmininkas

(Tęsinys)

Todėl netenka stebėtis, kad toki mūsų tarptautinės teisės ir politikos ekspertai, kaip Dr. B. Nemickas, kurie buvo anksčiau gana skeptiški dėl Helsinkio Akto naudos, paskutiniu laiku pripažino, kad šiuo metu pats geriausias tarptautinis forumas kelti Lietuvos laisvinimo bylai esąs tik Helsinkio Akto signatarų susirinkimas, kuris turi šį rudenį įvykti Madride. Tik jis sako, kad mūsų pasiruošimas Madrido konferencijai nesąs pakankamas. Todėl tenka mesti bent trumpą žvilgsnį į mūsų pasiruošimus sutikti Madrido konferenciją.

6. Pasirengimas Madrido konferencijai

Tuoj po Belgrado konferencijos, kurioje buvo sutartas sekantis Helsinkio Akto signatarų susitikimas Madride 1980 m., Amerikos Lietuvių Taryba pradėjo ruošti tentatyvinius planus, ką mes tos Madrido konferencijos proga turėtumėm atlikti. Tuomet buvo Tarybos nuomonė, kad vykstant Helsinkio Akto signatarų konferencijai laisvame Vakarų krašte Ispanijoje, lietuviams ir kitiems laisvojo pasaulio pabaltiečiams reikėtų suorganizuoti didelį pabaltiečių sąskrydį Madride, kad pademonstravus Helsinkio Akto valstybėms laisvųjų pabaltiečių laisvės troškimą savo kilmės kraštams.

Gaila, kad praeitų metų pabaigoje įvykęs Sovietų Sąjungos karinių jėgų įsiveržimas į Afganistaną buvo taip įtempęs santykius tarp Sovietų Sąjungos ir JAV-bių bei Vakarų Europos kraštų, kad per eilę mėnesių išvis nebuvo aišku ar Madrido konferencija įvyks. Atrodo, kad vos tik kokiems keturiems mėnesiams likus iki Madrido konferencijos pradžios, neįmanoma būtų suorganizuoti kokį didesnį pabaltiečių sąskrydį į Madridą. Vienok būtų visa eilė kitokių pasiruošimų, kuriuos mums reikėtų atlikti.

1) Pirmiausia, mes turime JAV-bių Kongreso rezoliuciją dėl Pabaltijo valstybių laisvės bylos iškėlimo Madrido konferencijoje. Šios rezoliucijos vykdymą mums reikėtu bandyti užsitikrinti per visus tris politinius židinius:

a) Baltuosius Rūmus,

b) Valstybės departamentą ir

c) Europos Saugumo ir Kooperacijos Komisiją.

Kaip Belgrado konferencijos patirtis parodė, šitokiais jautriais klausimais visos kitos Helsinkio Akto Vakarų valstybės laukia inicjatyvos iš JAV-bių delegacijos.

2. Tenti ligšiolinius žygius, kad į JAV-bių delegaciją būtų įjungtas ne tik koks Sovietų Sąjungos satelitų arba jos tautų egzilas, bet ir pabaltiečių atstovas, dėl visai skirtingos Pabaltijo valstybių politinės padėties nuo kitų Rusijos tautų ir jos satelitų.

3) Kreiptis gana anksti su memorandumais į visų kitų Helsinkio Aktą pasirašiusių Vakarų valstybių vyriausybes, galbūt iskaitant Jugoslaviją ir Rumuniją, kad jos Madrido konferencijoje iškeltų Pabaltijo tautų laisvės klausimą. Po memorandumų įteikimo reikėtų pasirūpinti, kiek galima, asmeniškais kontaktais užsienių reikalų ministerijose, kokios nuotaikos ir nusistatymas mūsų keliamais klausimais.

4) Pasirūpinti, kad vistik nemažas skaičius pabaltiečių politinių aktyvistų nuvyktų į Madrido konferenciją, kad galėtų užmegzti kontaktus su Helsinkio Akto valstybių delegacijų nariais ir juos aprūpinti informacine medžiaga.

GALI PALEISTI KELIS AMERIKIEČIUS

TEHERANAS, Iranas. — Mulų vadas parlamente M. Behešti pareiškė, kad keli amerikiečiai gali būti parlamento išleisti išvažiuoti. Dabartiniu metu yra suimti 53 amerikiečiai. Vieni jų yra visai nekalti. Naujai išrinktas parlamentas gali juos bet kurią dieną išleisti. Bet jis pats norėtų teisti tuos, kurie šnipinėdami Amerikai, rinko slaptas žinias prieš Iraną ir bandė susidėti su nuverstų šacho Pahlevi.

Atrodo, kad kasdien vis didesnis iraniečių skaičius nori paleisti visus suimtuosius ir ieškoti taikos su JAV. Iranui labai reikalingos lėktuvų dalys ir išaldyti pinigai. Prezidentas Carteris nieko neprižada, kol nebus paleisti visi suimti amerikiečiai. Prezidentas atšaldys Irano auksą, bet jis nori, kad būtų mokamos Irano skolos.

SOVIETŲ ŠNIPAS PABĖGO MEKSIKON

LOS ANGELES, Cal. — Prieš šešis mėnesius dingęs Christopher John Boyce, pardavinėjęs slaptus dokumentus Sovietų šnipams, atsidūrė Meksikoje. FBI agentai jo atidžiai ieškojo JAV, bet dabar nustatė, kad jis jau yra atsidūręs Meksikoje.

Pasirodo, kad FBI apklausinėjo apie 140 asmenų, kurie pažino John Boyce, ir su kelių pagalba nustatė, kad jis saugiai slapstosi Meksikoje, kad jis nebūtų sučiuptas ir parvežtas į JAV. John Boyce buvo sučiuptas Amerikoje ir padėtas į kalėjimą, bet jam pavyko pabėgti iš Kalifornijoje esančio Lompoc kalėjimo šių metų sausio 21 d.

Jis vienas nebūtų galėjęs pabėgti, jam turėjo padėti kitas kalinys, kuris visą laiką turėjo sekti sargų judėjimą.

APŠAUDĖ KAIRIŲ IRANIEČIŲ CENTRĄ

TEHERANAS, Iranas. — Teherano centre jau ištisus metus veikia Muchadin Chalk organizacija, kurios centras iš pravažiuojančio automobilio rankiniu kulkosvaidžiu buvo apšaudytas. Laimė, kad didelių nuostolių kulkosvaidis nepadarė. Išdaužė langus, suraižė duris, bet neužmušė nė vieno žmogaus, nes tiktai keli žmonės partijos centre buvo.

Praėjus pusvalandžiui, pro tą patį namą pravažiavo dar vienas automobilis. Šį kartą jis paleido kelias bombas į tą patį centrą. Bombos nusirito toliau. Jos prasirito pro kairiųjų centrą, sprogo ties Irano aviacijos transporto bendrove. Kitos dvi bombos dar toliau nusirito, išsprogdino kitas įstaigas. Vietoj kairiųjų centro, išsprogdino nieko dėtas biznio įstaigas.

— Illinois Komercijos komisija paskelbė, kad draudžiama rūkyti geležinkelio keleivių laukiamuosiuose ir priestatuose, mažesniuose, negu 3,000 kvadratinių pėdų.

— Ispanijos komunistai, pagyvenę kelis metus Rusijoje, tapo demokratais. Dabar jie nieko nenori žinoti apie komunizmą, visiškai klusnų Maskvos diktatams.

PETRAS TARULIS

ŽIRGELIAI PADEBESIAIS

(Tęsinys)

ĮVYKIAI VERANDOJE

Bet čia jo tokias malonias mintis šiltoje lovoje staiga nutraukė bildesys greta esančiame, prie pagrindinės namų sienos pristatytame sandėlyje. Jam tuojau toptelėjo galvon mintis, kad ten šaltame sandėlyje sukrauti vaišėms paruošti valgymai. Lyg ir ką negerą nujausdamas, jis susirūpinęs ir nieko nelaukęs atsikėlė, užsimetė paplūdimio apsiaustą, įsiavė šliures ir dar mieguistas per virtuvės duris išėjo į kiemelį, o iš ten į sandėliuką.

Sandėliuko durys tikrai buvo kiek pravertos.

Tutulas, kiek išmanydamas, atsargiai, negirdimais žingsniais prisiartino, pražiūrėjo pro atviras duris ir vos neaiktelėjo nustebęs. Į jį nugarą stovėdamas kažin koks apdriskęs vyrukas skubiai rijo paršiuko gabalą, laikydamas jį visoje saujoje. Tutului vienu metu kilo mintis, kad tuojau reikia pasiieškoti pagalio. Bet nebeiškentė ir pats išsigandęs, net pusę žingsnio atsitraukęs, suriko:

— O jūs, ką čia darote?...

Vargšelis, matyt, taip buvo užimtas paršiuko porcija, kad lig tos akimirkos jis visai nebuvo Tutulo pastebėjęs. Tad efektas susidarė nepaprastas. Jam lept žemėn iš rankos toji mėsa, o pilna burna taip ir liko, nes jis nebedrįso nei toliau kramtyti, nei nuryti kąsnio. Šitaip abu — Tutulas ir tas vargšelis - vagišėlis ir stovėjo nejudėdami priešais vienas kitą. Jei kalbėti apie aną nelaimingą įsibrovėlį, tai jis buvo tikras "druskos stulpas".

Tik po kokios minutės Tutulas, matydamas neprašyto svečio išgąstį, jau įsidrąsino ir įėjęs į sandėliuką dar kartą pakartojo aną patį kvailiausią klausimą:

— Aš klausiu, ką čia darai ,tu? — Bėda Tutului, kad nežinojo, ką dabar pasakius, nors pats matė, koks beprasmis jo klausimas, nes užkluptasis juk nieko doro ir atsakyti, kad ir norėdamas, nesugebėtų.

Į Tutulą žiūrėjo du juodi taškai, — beždžioniškai arti viena kitos įbestos akys, — veidas skiausčias, vienas žandas smarkiai išpūstas — patinęs (nušalo naktį, pagalvojo Tutulas). Kojos liesos, rankos — pagaliai. Burna didelė, kvailokai ištysusi. Jis be kepurės. Ir plaukai suvirtę, kaip išlaužyti krūmai. Šis vyrukas porą kartų žvėrėno gudrumu mirktelėjo ir, reikia spėti, jam to laiko pakako sumesti, kas dabar darytina. Jis dviem liežuvio judesiais sutvarkė, kas buvo burnoje, ir tuojau pamėgino pravirkti. Jis susiraukė kiek galėdamas, aiktelėjo ir ėmė pats save smaginti kuo greičiau ir kiek galima gailiau pradėti verkti.

— Ai, ponas, ai, ponas, ponas! — cypė ir inkštė jis, sužadindamas tiesiog nenugalimą pasišlykštėjimą Tutului, kuris dabar stovėjo negudriai spoksodamas ir tikrai nežinodamas, kas čia geriau padaryti.

Vagišėlis —vargšelis, matyt, bijojo duoti progos Tutului ramiai apgalvoti visą reikalą, tad staiga pasidarė judrus. Jis aiškiai dirbtinai verkė, per daug jau uoliai atvaizdavo persigandusį ir drebantį, siekė Tutulio ranką bučiuoti. Tutulas galutinai supyko ir buvo jau ranką pakėlęs. Bet Tutulas dar nieko savo gyvenime nebuvo mušęs. Jo ranka šiuo syk greičiausiai iš to pasišykštėjimo ir pasipiktinimo jam pakilo.

O vaikinas, dar labiau persigandęs ir manydamas, kad jį dabar Tutulas jau ims mušti, iš to susijaudinimo trypė kojomis, stovėdamas vietoje. Jis spėjo mesti gudrų žvilgnį į duris, bet tuojau suprato, kad pasprukti nepavyks ir ėmė kažką sapalioti, šnirkštis, rankove šluostydamas ašaras. Ir vis mirksėjo iš tos baimės, tarytum jį kas tuojau per galvą pradės mušti.

— Ai ponas, ai ponas! Alkanas buvau! Alkanas! Ai ponas!...

Staiga jis kaip ir pradžiugo, manydamas, rado išganingą mintį.

— Ponas, duokit man į snukį! Geriau duokit man į snukį, tik policijos nešaukit! ... Ponas į snukį man!

To Tutului jau buvo per daug. Jis pagriebė vagilį už sprando ir nė nepagalvojęs ką daro, ėmė jį stumti durų linkui. O šis vis kartojo:

— Ai ponas, ai ponas! — ir neskubėjo eiti. Ne! Jis tarytum priešinos stumiamas, nes jautė, kad Tutulas jį besipriešinantį dar smarkiau stumia į duris. Jau daug vėliau tą įvykį apgalvodamas šią aplinkybę Tutulas gerai atsiminė ir pats sau pasakė:

— Gudraus būta... frukto!...

Tutulas išstūmė vagišėlį iš sandėliuko ir jau už durų jiems esant, kiek tik tuo metu jėgų turėjo, paspyrė jį, šiuo tarpu jau lengviau pasiduodantį (kad net jis šnektelėjo. Vagilėlis kiemu vėžlino siūbuojančiais žingsniais vis atsigrįždamas pažiūrėti, ką Tutulas veikia. O priėjęs prie vartelių jau mikliai šoko, atidarė juos, įšoko gatvėn, vėl vartelius užtrenkė ir atsigrįžęs į Turtulą, biauriausio pykčio perkreiptu savo raukšlėtu veideliu, parodė jam liežuvį ir tris kart akiplėšiškai tiesiai Tutului į veidą suriko:

(Bus daugiau)

ŠVENTO RASTO PAMOKYMAI IR PAAIŠKINIMAI KIEKVIENĄ DIENĄ BŪTINI KRIKŠČIONIUI

3.

TRYS SVARBŪS DALYKAI

Rašydamas pirmąjį laišką Korintiečiams Ap. Povilas sako: "Taigi dabar pasilieka tie trys dalykai: "Tikėjimas, Viltis ir Meilė, tačiau didžiausias tarp jų yra meilė" (1 Kor. 13:13). Atkartotinai pasakyta, kad visi trys minėtieji dalykai yra svarbūs krikščionims, bet svarbiausia ir labiausiai reikalinga yra meilė. Rom. 13:10: "Meilė nedaro nieko pikta artimui, todėl meilė yra įstatymo įvykdymas". Taigi galima sakyti, kad meilė yra paklusnumas visiems Dievo reikalavimams. Pats Išganytojas sako: "Šitas yra mano įsakymas, kad mylėtumėt vienas kitą, kaip aš jus mylėjau. Niekas neturi didesnės meilės kaip tas, kas guldo savo gyvybę už savo draugus" (Jono 15:12, 13). Rom. 12:9 skaitome: "Meilė tebūnie be veidmainystės". Tikra, neklastinga, norinti daryti gera kitiems. "Meilė nepavydi, nieko savo naudos. Meilė nieko pasigiežti už pikta, ji nepasiduoda piktumui. Meilė nesidžiaugia neteisybe, bet su džiaugsmu pritaria tiesai".

ŠV. RASTO TYRINĖTOJAI

J. Muzikant, 195 Van Pelt Avenue, Staten Island, N. Y. 10303

DR. K. G. BALUKAS
AKUŠERIJA IR MOTERŲ LIGOS
GINEKOLOGINĖ CHIRURGIJA
6449 So. Pulaski Rd. (Crawford Medical Building) Tel. LU 5-6446
Priima ligonius pagal susitarimą.
Jei neatsiliepia, skambinti 374-8004

DR. PAUL V. DARGIS
GYDYTOJAS IR CHIRURGAS
Westchester Community klinikos
Medicinos direktorius
1938 S. Manheim Rd., Westchester, Ill.
VALANDOS: 3—9 darbo dienomis ir kas antrą šeštadienį 8—3 val.
Tel.: 562-2727 arba 562-2728

TEL. — BE 3-5893
DR. A. B. GLEVECKAS
GYDYTOJAS IR CHIRURGAS
SPECIALYBĖ AKIŲ LIGOS
3907 West 103rd Street
Valandos pagal susitarimą.

DR. FRANK PLECKAS
OPTOMETRISTAS
KALBA LIETUVIŠKAI
2618 W. 71 St. Tel. 737-5149
Tikrina akis. Pritaiko akinius ir "contact lenses"
Val. agal susitarimą. Uždaryta treč.

Dr. LEONAS SEIBUTIS
INKSTŲ, PŪSLĖS IR PROSTATOS CHIRURGIJA
2656 WEST 63rd STREET
Valandos: antrad. 1—4 popiet, ketvirtad. 5—7 val. vak.
Ofiso telefonas: 776-2880,
Rezidencijos telef.: 448-5545

DR. VYT. TAURAS
GYDYTOJAS IR CHIRURGAS
Bendra praktika, spec. MOTERŲ ligos
Ofisas 2652 WEST 59th STREET
Tel. PR 8-1223
OFISO VAL.: pirm., antrad., trečiad. ir penkt. 2-4 ir 6-8 val. vak. Šeštadieniais 2-4 val. popiet ir kitu laiku pagal susitarimą.

P. ŠILEIKIS, O. P.
ORTHOPEDAS-PROTEZISTAS
Aparatai - Protezai. Med. bandažai. Specialė pagalba kojoms (Arch Supports) ir t. t.
VAL.: 9—4 ir 6—8. Šeštadieniais 9—1
2850 West 63rd St., Chicago, Ill. 60629
Telef.: PRospect 6-5084

FLORIDA

DR. C. K. BOBELIS
Prostatos, inkstų ir šlapumo takų chirurgija.
5025 CENTRAL AVE.
St. Petersburg, Fla. 33710
Tel. (813) 321-4200

PERKRAUSTYMAI
MOVING
Leidimai — Pilna apdrauda
ŽEMA KAINA
R. ŠERĖNAS
Tel. WA 5-8063

MOVING
Apdraustos perkraustymas į įvairių atstumų.
ANTANAS VILIMAS
Tel. 376-1882 arba 376-5996

SOPHIE BARCUS
RADIJO ŠEIMOS VALANDOS
Visos programos iš WOPA
1490 kil. A. M.
Lietuvių kalba: kasdien nuo pirmadienio iki penktadienio 4:00 4:30 val. vak. Šeštadieniais ir sekmadieniais nuo 8:30 iki 9:30 val. ryto.
Vedėja Aldona Daukus
Telef.: HEmlock 4-2413
7159 So. MAPLEWOOD AVE.
CHICAGO, ILL. 60629

"Lietuvos Aidai"
KAZĖ BRAZDŽIONYTĖ
— Programos vedėja
Kasdien nuo pirmadienio iki penktadienio 8:30 val. vakaro.
Visos laidos iš WOPA stoties, banga 1490 AM.
St. Petersburg, Fla., 12:30 val. p.p. iš WTIS stoties 1110—AM banga
2646 W. 71st Street
Chicago, Illinois 60629
Telef. 778-5374

SUSIRINKIMŲ PRANEŠIMAI

★

Chicagos Lietuvių Suvalkiečių draugijos pusmetinis narių susirinkimas įvyks penktadienį, birželio 27 dieną, 6 val. vak. Vyčių salėje, 2455 West 47th Street. Nariai prašomi dalyvauti, nes yra daug svarbių reikalų aptarti. Bus ir vaišės. E. Strungys, sekr.

● Amerikos kareivis revoliucijos metu gaudavo $6.67 per mėnesį. Unijos kareivis laike civilinio karo gaudavo iki $11, gi laimėjus jį šiaurės teritorijoms bei valstijoms, kareivio alga pakilo iki $16 per mėnesį. Įvedus savanorių kariuomenę, dabar kareivis gauna $448.80 kiekvieną mėnesį, be to, gerą aprūpinimą, pilną sveikatos draudimą ir $6,000 mokslapinigių.

● Visatoje yra apie 100 bilijonų žvaigždžių, iš kurių apie 6,000 galima matyti be priemonių.

MARIJONA ZOLPIENĖ

(Tęsinys)

Marijona Zolpienė

Marijona Zolpienė, gimusi ir užaugusi Amerikoje, įsitraukė į Amerikos lietuvių visuomeninį gyvenimą ir pirmuosius savo žingsnius pradėjo vaidyboje. Ji pažino ne tik to meto lietuviškus veikalus, bet ir svarbesnius režisorius.

Didžiausios įtakos į jauną mergaitę tada turėjo Chicagoje gyvenęs ir veikęs Jonas Zolpys. Tai buvo nepaprastų gabumų žemaitis. Jis buvo gimęs Kelmėje, Mikuičių kaime 1887 metais. Marijona labai gerai jį pažino, nes jis buvo tikras josios mokytojas. Jai patiko todėl, kad Jonas Zolpys buvo rimtas vyras, turėjo gerą balsą, mokėjo vaidinti ir turėjo labai didelių režisieriaus gabumų. Jis surado laiko į anglišką dramos mokyklą eiti ir mokėjo labai lengvai mokyti. Jonas Zolpys buvo geriausias Marijonos mokytojas.

Ne vieną kartą ji šių eilučių autoriui papasakojo, kaip jis sugebėdavo mokyti. Artistui parodydavo: "Žiūrėk, kaip tu darai", o vėliau, patylėjęs kurį laiką, parodydavo: "Tu taip turi daryti". Jonas Zolpys buvo geras pedagogas. Jis pats į Ameriką atvažiavo jaunas. Jis būtų galėjęs prapulti salūnuose, kaip tais laikais daugelis jaunų lietuvių nuskęsdavo. Jonas Zolpys kelis kartus su vyrais išgerdavo, bet jis pajėgė jiems pasakyti, kad reikia eiti į mokyklą.

Zolpys nuolat važiuodavo į miestą mokytis. Pirmon eilėn makėsi angliškai. Pramokęs angliškai, gavo lengvesnį darbą. Kurį laiką vertėsi Real Estate biznio. Bet kiek tai liečia Zolpienę, jis įtraukė jauną mergaitę į Lietuvių Jaunimo Ratelį. Tai buvo lietuvių vaidintojų ratelis, kurio režisierius buvo Jonas Zolpys, o jei reikėdavo, tai jis pats ir vaidino.

Marijona, papasakojusi kelis vaidybos epizodus, vis žadėjo apie tą Liet. Jaunimo Ratelį parašyti atsiminimus, bet visi tie atsiminimai, ko gero, tiktai gerais norais ir liko. Kiekvieną kartą, kai susitikdavom, Marijona tai vis apie režisierių Joną Zolpį pasakodavo, vis žadėjo parašyti, bet nieko pasašyto neteko skaityti.

Jonas Zolpys Marijoną Zolpienę padarė artiste. Jis ne tik 14 metų mergaitę išmokė vaidinti, bet ją ir padarė drąsia moterimi.

Jonas Zolpys Amerikon atvažiavo 1903 metais, o Pirmo Pasaulinio karo pradžioje jis jau buvo įsitraukęs į vaidybą. Jis jau buvo baigęs anglų kalbos, dramos ir net lietuvių kalbos kursus. Tai buvo labai svarbus dalykas. Amerikoje buvo daug žemaičių, dzūkų, lenkiškų lietuvių, bet lietuviškai gerai kalbėti jie nemokėjo. Tuo tarpu Jonas Zolpys ne tik pramoko angliškai, bet pas mokytoją Mišeiką iš žemaičio jis lietuviu tapo. Jis net ir teatro veikalus pradėjo rašyti. Zolpienė turėjo apie 20 Jono Zolpio parašytų teatro veikalų, kuriuose jai tekdavo vaidinti.

— Be noro mokytis, pas artistus ateidavo noras kitus mokyti, — sakydavo Zolpienė, kalbėdama apie Joną Zolpį. — Mes patys mažai ką žinodavom, bet mes, artistai, vis norėdavom kitus mokyti, kaip mes geriau turime tvarkytis...

— Man atrodė, kad panašiai galvojo ir Jonas Zolpys, — tęsdavo mintis M. Zolpienė. — Jis pats mažai žinių turėdavo, bet vis norėdavo kitus mokyti, ar nors tik tiek, kad kiti nepasitenkintų nieko neišmokę. Jo negalėjai prilyginti su dr. Šliūpu, kuris atvažiuodavo į Chicagą kalbas sakyti, arba su dr. P. Grigaičiu, kuris kelias žiemas sekmadieniais vis skaitydavo paskaitas... Aš iš Jono Zolpio, režisieriaus, daug pasimokiau. Jis mane nuvedė pas Laucevičių, bet tai kita istorija, — pasakojo Zolpienė.

— Jeigu ne Jonas Zolpys, tai aš ir Silvestro Zolpio būčiau negavusi... Mudu susipažinom per Jono Zolpio vaidybas. Tai buvo mūsų to meto gyvenimo kursai, pradžios mokykla, kolegija ir lietuviškas universitetas, — pareiškė kartą M. Zolpienė, prisiminusi savo pirmuosius vaidybos žingsnius. Reporteris

(Bus daugiau)

1938 METŲ ULTIMATUMAS

(Atkelta iš 3-čio puslapio)

dradarbiavimas ir Lenkijai suteikta jūrų karinė bazė Klaipėdoje ar Palangoje.

Vilniaus krašte, prie Lietuvos ir Lenkijos administracijos linijos buvo telkiamos lenkų kariuomenės jėgos. Bet kuriuo momentu jos galėjo įsiveržti į Lietuvą.

TSRS vyriausybė, rūpindamasi savo šalies saugumu ir gindama lietuvių tautos interesus, negalėjo likti abejinga. Lenkijos reakciniams sluoksniams sudarius karinio konflikto grėsmę ne toli TSRS valstybinės sienos. Dar kovo 15 d. užsienio reikalų liaudies komisaras M. Litvinovas kalbėjosi tuo reikalu su Anglijos ambasadoriumi Maskvoje Čilstonu ir paprašė JAV ambasadorių atkreipti Vašingtono dėmesį į padėties rimtumą. Kovo 16 d. 15 val. M. Litvinovas, priėmęs tik prieš valandą grįžusį iš Kauno į Maskvą Lietuvos pasiuntinį J. Baltrušaitį, painformavo jį apie savo pokalbį su Čilstonu ir pranešė, kad tuoj telegrafuoja į Paryžių.

Tą patį vakarą M. Litvinovas pasikvietė Lenkijos ambasadorių Maskvoje V. Gžibovskį ir pareiškė jam, jog, nesiimdama vertinti Lenkijos ir Lietuvos ginčo, Tarybinė vyriausybė yra suinteresuota, kad jis būtų išspręstas tik taikiu būdu, ir nurodė, jog prievartiniai veiksmai gali sukelti pavojų taikai visoje Rytų Europoje. Padėties rimtumas verčia atkreipti Lenkijos vyriausybės dėmesį į tai, jog Tarybų Sąjunga, būdama suinteresuota išsaugoti ne tik nominalinę, bet ir faktinę Lietuvos nepriklausomybę, negalėtų likti abejinga įvykiams, jeigu Lietuvos nepriklausomybei kiltų grėsmė.

Kovo 17 d. M. Litvinovas spaudos konferencijoje padarytame pareiškime atkreipė dėmesį į naujo pasaulinio karo grėsmės padidėjimą ryšium su Vokietijos įvykdytu Austrijos užgrobimu ir pabrėžė, kad kyla grėsmė Čekoslovakijai. Jis pažymėjo, jog "po to pavojaus, dėl agresijos užkrečiamumo, gresia peraugti į naujus tarptautinius konfliktus ir jau reiškiasi susidariusia nerimą keliančia padėtimi Lenkijos-Lietuvos pasienyje".

Tą pačią dieną M. Litvinovas davė nurodymą TSRS įgaliotajam atstovui Paryžiuje J. Suricui, kad jis nedelsdamas pasimatytų su Prancūzijos užsienio reikalų ministru Ž. Poliu Bonkūru ir sužinotų, ar Prancūzijos vyriausybė imsis kokių - nors priemonių, "kad sulaikytų Varšuvą nuo beprotiškos avantiūros, kuri gresia gaisru visoje Rytų Europope ir atsilieps padėčiai Centrinėje Europoje".

Griežta TSRS vyriausybės pozicija atvėsino Lenkijos valdančiuosius sluoksnius. Lenkijos vyriausybė nutarė apsiriboti reikalavimu užmegzti diplomatinius santykius.

(Iš Eur. Lietuvio)

Make Your Own Family Health Information Jar

Many accidents and health emergencies occur in the home each year. And many complications can be avoided by taking preventive steps for your family's health and safety. One such step is keeping a "Family Health Information Jar."

It's important that family medical information be readily available to emergency medical personnel or whoever first arrives at the scene. A brief medical history of each family member will quickly alert rescue squads, paramedics or other individuals to handicaps, allergies or other special family health problems.

Just fill out a Family Health Information form. Place it in a medium-sized glass jar. Apply an attention-getting label, cap the jar, and then put the jar in your refrigerator. Some of the information will be instantly readable through the jar. A second label should be placed on or near your telephone indicating that your Family Health Information Jar is in the refrigerator.

If you want to make a Family Health Information Jar, write for 2 free labels and a Family Health Information form. You will also receive a Kitchen Safety leaflet from Owens-Illinois with helpful tips on purchasing and storing foods in glass containers and information on food spoilage signs. Address: Kitchen Safety, Dept. 10, P.O. Box 361, Madison Square Station, New York, NY 10010.

Nuo 1914 metų

Midland Savings siūlo naują taupymo ir namų paskolų reikalus visos mūsų apylinkės. Dėkojame Jums už mums parodytą pasitikėjimą. Mes norėtume būti Jums naudingi ir ateityje.

Sąskaitos apdraustos iki $40,000

2657 W. 69 STREET
Chicago, IL 6062
Tel. 925-[illegible]

8929 SO. HARLEM AVE.
Bridgeview, IL 60455
Tel. 598-9400

MIDLAND SAVINGS
AND LOAN ASSOCIATION
4040 ARCHER AVENUE
CHICAGO, ILL. 60632
PHONE 254-4470

5½% Passbook Savings.

7½% 4 Years savings (Minimum $500) Certificate

LAIDOTUVIŲ DIREKTORIUS
CHARLES STASUKAITIS
VĖSINAMA LAIDOTUVIŲ KOPLYČIA
— GORDON FUNERAL HOME —
1729 South Halsted Street, Chicago
Tel. 226-1344

Mažeika & Evans
Laidotuvių Direktoriai
6845 SOUTH WESTERN AVE.
Tel. 737-8600-01
9837 SOUTH KEDZIE AVE.
Tel. 422-2000

EUDEIKIS
GAIDAS -- DAIMID
SENIAUSIA IR DIDŽIAUSIA LAIDOJIMO ĮSTAIGA
4605-07 SO. HERMITAGE AVENUE
Tel. 927-1741 — 1742
4330-34 SO. CALIFORNIA AVENUE
Telefonas 523-0440
MODERNIŠKOS AIR-CONDITIONED KOPLYČIOS

PETKUS
TĖVAS IR SŪNUS
MARQUETTE FUNERAL HOME
2533 W. 71st Street
1410 So. 50th Ave., Cicero
Telef. 476-2345
TRYS MODERNIŠKOS KOPLYČIOS
AIKŠTĖS AUTOMOBILIAMS PASTATYTI

NARIAI:
Chicagos Lietuvių Laidotuvių Direktorių Asociacijos
AMBULANSO PATARNAVIMAS
★
TURIME KOPLYČIAS VISOSE MIESTO DALYSE.

PHILLIPS - LABANAUSKAS
3307 So. LITUANICA AVE. Tel.: YArds 7-3401

BUTKUS - VASAITIS
1446 So. 50th Ave., Cicero, Ill. Tel.: OLympic 2-1003

PETRAS BIELIŪNAS
4348 So. CALIFORNIA AVE. Tel.: LAfayette 3-3572

GEORGE F. RUDMINAS
3319 So. LITUANICA AVE. Tel.: YArds 7-1138 - 1139

STEPONAS C. LACK IR SŪNŪS
(LACKAWICZ)
2424 WEST 69th STREET REpublic 7-1213
2314 WEST 23rd PLACE VIrginia 7-6672
11028 SOUTHWEST HIGHWAY, Palos Hills, Ill. 974-4410

P. J. RIDIKAS
3354 So. HALSTED STREET Tel. YArds 7-1911

Marquette Parko Lietuvių Namų Savininkų draugijos susirinkimas

S.m. birželio 20 d. 8 val. vak. pirm. J. Bacevičius pradėjo susirinkimą. Visus pasveikino ir perskaitė dienotvarkę. Ji priimta. Mirusių narių šiame periode nebuvo. Nors ne narys, bet atsistojimu pagerbtas fotografas V. Noreika. Jis savo nuotraukomis įamžino Lietuvių Namų Savininkų draugijos veiklą.

Pagerbti žuvusieji ir nukankinti už Lietuvos laisvę mūsų tėvynainiai. Muzikas A. Linas grojo pianinu, o solistas V. Montkus sugiedojo Amerikos ir Lietuvos himnus.

40 metų Lietuvos okupacijos ir trėmimo dienas gana chronologiška tvarka nuskaitė K. Juškaitis. Priminė 1939 m. Hitlerio sukeltą karą, okupuotas valstybes, prijungimą Klaipėdos krašto prie Vokietijos, Lenkijos okupavimą ir sutartį su Sovietais, Amerikos įsijungimą į karą ir paliaubas, kurios sustiprino Sovietų galybę, dabar grasinančią visam pasauliui. Paminėjo Lietuvos pavergimą ir 40 metų vergiją. Gyvendami laisvėje, turime sustiprinti tautiečių pastangas išsilaisvinti ir informuoti laisvąjį pasaulį apie tautos prisikėlimo pastangas ir viltį iš naujo tapti nepriklausoma valstybe.

Pirm. J. Bacevičius dėkojo prelegentui už paskaitėlę. Visi plojome.

V. Kuliešius padėkamavo eilėraštį, A. Šidagis padainavo "Atsisveikinimą". Dėkojome.

A. Katelienė perskaitė gegužės 16 d. susirinkimo protokolą. Priimtas be pataisų.

Kleb. A. Zakarauskas sveikino ir prašė grupinių demonstracijų metu neišeisti į gatves, nekreipti į jas dėmesio.

Pirm. J. Bacevičius pranešė, kad miesto administracija lepos 5 d. 69-oj gatvėj (Lithuanian Plaza Court) rengs jomarką, parodą. Valgių bus galima nusipirkti. Bus Lithuanian Festival. Veliav panašūs renginiai bus ir kitose miesto dalyse.

St. Patlaba prašė, kad žmonės neleistų gandų, nežinodami tikrosios padėties apie nuosavybės įsigijimą nepageidaujamų asmenų. Taip pat prašė apsisaugoti nuo plėšimų ir taip elgtis, kad nebūtų suteikta proga plėšimams kartotis.

P. Ankus yra mūsų reprezentantas 8-me policijos distrikte. Ten duodami nurodymai, kaip saugotis nuo vandalizmo. Kontaktuokit policiją ir saukite telefonu numerį 911.

O. Ankienė teturėjusi vieną ligonį, kuris pataisintas pas dukterį. Jo pavardė J. Žilius.

Pirm. J. Bacevičiui jau dabar prašo rengtis rudens banketui, kuris įvyks spalio 25 d. parapijos salėje. Prašo parinkti fantų. Paminėjo, kad suėjo į kontaktą su naujai išrinktais Marquette National banko ir Savings and Loan Association bendrovės direktoriais. Jie užima po stalą banketo metu.

St. Vanagūnas ir J. Bacevičius prašė vykti į Balfo pikniką birželio 22 dieną Jonynų sodyboje.

Namų Savininkų draugija įsteigta 1937 metais. Nuo to laiko nepakeltas nario mokestis. Prašė mokesti pakelti: vienam asmeniui $3 ir šeimai $5 metams. Mokestis padidintas nuo naujų metų. Susirinkimas pritarė.

Kun. J. Kuzminskas prašė paremti Kronikų leidimą. Lietuvių kalba jau išleistas penktas tomas, o po vieną tomą ispanų, anglų ir prancūzų kalbomis. Mūsų tautiečiai veda žūtbūtinę kovą už tikėjimo bei spaudos laisvę ir už Lietuvos nepriklausomybę. Neapvilkime jų! Valdyba nuspręs kokią auką paskirti. Remtinos ir veiksnios institucijos.

Nutarta loterijų susirinkimo metu daugiau nebedaryti. Bandyti $10 išimėjo V. Gudienė.

Spauda prašė, kad autobusai 71-ąja gatve prades kursuoti į Pulaski nuo birželio 22 d.

Kilo neaiškumų dėl autobusų krypties nuo 67 ir 71 gatvių iki California Ave. Pavesta valdybai išsiaiškinti su administracija. Agr. Tallat-Kelpša, J. Bagdžius ir dar keletas pasisakė eiti namuose reikaluose. Valdyba atsakė.

Susirinkimas baigtas po 10 valandos vakaro. Dalyvavo apie 150 narių.

Pirminkas dėkojo ir kvietė vaišėms. Pasivaišinę, skirstėmės ir dėkojome valdybai už šaunias vaišes.

K. Baukus

TRUMPAI

★

— *Stasys Vanagūnas* iš Marquette Parko, visuomenės veikėjas, gabus organizatorius ir Lietuvių Pensininkų Sąjungos pirminninkas, pratęsdamas prenumeratą, parėmė Naujienų leidimą $5 auka. Dėkui. Taip pat dėkui tos apylinkės tautiečiui už palaikymą Naujienų ir jų platinimo vajaus užsiskaant dienraštį trečdaliui metų.

— *J. Sarapnickas*, St. Catharines, Ont., mūsų atstovas ir korespondentas Kanadoje, atvyks Čikagon į Tautinių Šokių Šventę, taip pat aplankys Naujienas.

— *Tadas Normantas*, Glenwood, Ill., pratęsdamas prenumeratą, savo gerus linkėjimus atlydėjo $5 auka. Dėkui.

— *A. Jakniūnas* iš Arlington, Mass., išvyko gyventi į Silver Spring, Maryland valstijoje.

— *Balzeko Lietuvių Kultūros Muziejaus* metinis piknikas įvyks liepos 13 d. 12 val. vidudienį Balzeko sodyboje, New Buffalo, Mich. Bus lietuviškų valgių, gėrimų ir įvairių pikniko malonumų suaugusiems ir jauniems. Šokians vadovaus Intercontinental Dancers vedėja Elli Livčinas, Del Zūnas burs laimę pagal kortas ir žvaigždes. Bus galima įsigyti dovaninių prekių iš muziejaus krautuvės. Ruošos komitetui vadovauja Juozas Kwain. Informacijai tel. 523-5523 nuo 9 val. ryto iki 3:30 val. popiet.

— *Prof. Mečys Mackevičius* išrinktas Lietuvių teisininkų draugijos centro valdybos pirmininku, Algirdas Budreckas — vykdomųjų vicepirm., Vytautas A. Račkauskas — vicepirm., dr. Petras Jokubka — ižd., ir Jonas Vasaitis — sekretoriumi.

— *Čikagos Vyčių* tradicinė gegužinė-piknikas bus liepos 4 d. Vyčių salėje ir sodelyje, 2544 West 47th Street.

— *Petras Galinauskas*, gyvenąs Marquette Parke, buvo susirgęs ir išbuvęs kelias savaites St. Kryžiaus ligoninėje. Dabar grįžęs iš ligoninės į namus, kur yra žmonelės Agutės priežiūroje.

● *Chicagos Anglijos-Britanijos Lietuvių klubas* rengia linksmą subuvimą — pikniką-gegužinę birželio 29 d., sekmadienį, Vyčių sodelyje ir salėje. Pradžia 12 val. popiet. Maloniai kviečiame svečius ir narius atsilankyti.

Klubo valdyba (Pr.)

1940-1941 M. BAISIOJO BIRŽELIO MINĖJIMAS NEW YORKE

Minėjimas buvo birželio 15 dieną. Pradžia įspūdingomis pamaldomis Apreiškimo para pijos bažnyčioj. Bažnyčia ugžai čia paliesta reformų. Net ir šventieji neišvietinti, altoriai nesudaužyti — gražutė lietuviška bažnyčia, vadovaujama kun. klebonų Pakalniškio. Įnešta 7 vėliavos. Su trim esamom 10 vėliavų plėvėsavo. Mišios baigos Marija, Marija ir Lietuvos himnu. Buvo pasakytas tai progai pritaikytas pamokslas. Mokomai įrodyta komunizmo grobuoniška religija. Pamaldose dalyvavo daug žmonių.

Dalyvių nuotaika iškilminga, puiki, lietuviška. Jausmas, taip, kaip tėviškės laukų bažnyčiose, it būtum Vilniaus, Kauno ar Šančių bažnyčioje.

Antrą valandą Kultūros žinduoje (kainavęs apie milijoną dol.) vyko akademinė dalis. Iš širdies tartą kalbą, kuri buvo daugelį kartų nutraukta gausiais plojimais, dėstė Dr. P. Vileišis. Kai jis baigė kalbėti, plojimamę nebuvo galo. Noriu čia priminti įvykį, kuris sudrumste klausytojų susižavėjusią nuotaiką.

Prisiminus jam "Į Laisvę" žurnale jauno žmogaus pasisakymą, kad reikia visus veikšnius panaikinti, sukuriant vienną, replikavo taip:

— Ar žino šis jaunas žmogus, ką jis pataria, ar žino, kaip sunku sukurti ir kaip lengva viską sugriauti ir sunai kinti?

Pasigirdo pirmame suole:

— Durnas senis!!

Prelegentui kalbant šoliau ir pereinant į pasipiktinimą Vasario 16 gimnazijos mokinių lankymosi rusų pavergtoje Lietuvoje, tas pat balsas:

— Idiotas, ar jis žino, ką Vasario 16 gimnazijos mokiniai nuveže Lietuvon ir ką parsivežė? Jei jis žinotų, taip nekalbėtų.

—Tokią dieną ir toki žodžiai, — atsiliepė vienas iš to paties suolo. — Man nesuprantama, katras dabar didesnis idiotas, tamista ar jis?

Šitas išsiškėlimas padarė, kaip girdėjau, nejaukų įspūdį, ypatingai, kad tai buvo vienas iš viemuolyno sferų. Sako, kad pabaigoje buvę viskas sklandžiai išsiaiškinta.

Meninėje dalyje pianistė Ke palaitė paskambino keletą kūrinių. Rašytojai ir humoristas skaitė savo kūrybą eilėmis. Publikos minėjime buvo gausu. Dalyvavo 7 vėliavos. Puikiai parengta scena. Lietuviškas kryžius, Kalantos paveikslas, prie jo gėlių buketas, uždegtos žvakės. Tautinė vėliava su užrašu — LAISVĖS LIETUVAI!

L. Bnės apyg. pirm. Vakselis, atidarydamas minėjimą, pažymėjo., kad galėjo dalyvauti daugiau vėliavų ir žmonių. ALTos pirm. Ąuolas perskaitė rezoliuciją su interpretacija. Puikiai viskas paruošta ir tinkamai pravestą.

Garbė New Yorko lietuviams, dirbantiems vieningai ir sutartinai. Daugelis kolonijų galėtų vienubės pasimokyti iš newyorkiečių. Garbė ir pasididžiavimas.

Minėjimas baigtas Tautos himnu. Puiku, kad broliai lietuviai ranka bendrą kalbą ir bendrą darbą, kovoje prieš mūsų amžiną tautos priešą — rusą. Kad tu, gude, nesulaukum mūsų prapultiet!

Kas norėjo, galėjo pasivaišinti skaniais pietumis. Kurie gi pasitiko ilgėliau, Dr. P. Vileišis pasišiūno šampanu. Atsirado kai kas ir stipresnio. Taip buvo baigtas Baisiojo Birželio minėjimas New Yorke.

Dipelinkas

TAUPYKITE PIRKDAMI IŠ FABRIKO SANDĖLIŲ

SEKMADIENĮ, BIRŽELIO 29 D., NUO 8 VAL. RYTO IKI 4 VAL. POPIET

Specialus išpardavimas vasaros metui

- SPECIALUS BARGENAI BUVUSIO ĮSPARDAVIMO
- TRUMPOS IR ŠILTOS SUKNELĖS — tik $2.50.
- DAUG NAUJOS ŠILTOS APRANGOS
- NAILONO IR BOVELNOS įvairių dydžių švarkeliai — $2.
- KELNAITĖS IR BIKINI — 50 ir 60 centų.
- CHALATAI, PIŽAMOS, KELNAITĖS, SUKNELĖS IR KITA

Nauja vieta antroje gatvės pusėje:

1033 W. VAN BUREN STREET

PRANEŠKITE IR ATVYKITE KARTU SU SAVO ARTIMIAISIAIS

Didelė automobiliams aikštė veltui

SIUNTINIAI Į LIETUVĄ

MARIJA NOREIKIENĖ

2608 West 69th St., Chicago, Ill. 60629 ● Tel. WA 5-2787

Didelis pasirinkimas geros rūšies įvairių prekių.

MAISTAS IŠ EUROPOS SANDĖLIŲ

SIUNTINIAI Į LIETUVĄ

Cosmos Parcels Express Corp.

MARQUETTE GIFT PARCELS SERVICE

2501 W. 69th St., Chicago, Ill. 60629. — Tel. WA 5-2737

V. VALANTINAS

SUSIVIENIJIMAS LIETUVIŲ AMERIKOJE

yra seniausia, didžiausia ir turtingiausia lietuvių tvaternalinė organizacija, lietuviams lėškimai tarnaujanti jau per 92 metus.

SLA — atlieka kultūrinius darbus, gelbeti ir kitiems, kurie tuos darbus dirba.

SLA — išmokėjo daugiau kaip ASTUONIS MILIJONUS dolerių apdraudų savo nariams.

SLA — apdraudžia pigiausiomis kainomis. SLA neleisko pelno, nariams patarnauja tik savišalpos pagrindu.

Kiekvienas lietuvis ir lietuvių draugas gali Susivienijime apsidrausti iki $10,000.

SLA — apdraudžia ir Taupomąjį apdraudą — Endowment Insurance, kuri yra šaudinga jaunimui, siekiantiems sukėtojo mokslo ir jų gyvenimo pradžiai.

SLA — vaikus apdraudžia pigia terminuota apdrauda: už $1,000 apdraudos sumą temoka tik $3.00 metams.

SLA — kuopų yra visose lietuvių kolonijose. Kreipkitės į savo apylinkės SLA kuopų veikėjus, jie Jums mielai pagelbės SLA įstrajkyti.

Galite kreiptis ir tiesiai į SLA Centrą:

LITHUANIAN ALLIANCE OF AMERICA
New York, N. Y. 10001
307 W. 30th St.
Tel. (212) 563-2216

REAL ESTATE

Namai, Žemė — Pardavimui
REAL ESTATE FOR SALE

Namai, Žemė — Pardavimui
REAL ESTATE FOR SALE

PASKOLOS PERKANT NAMUS, DAROMOS ILGIEMS TERMINAMS IR ŽEMAIS NUOŠIMČIAIS MĖNESINIAIS ĮSIMOKĖJIMAIS.
DĖL VISŲ INFORMACIŲ KREIPTIS Į:

MUTUAL FEDERAL SAVINGS
PETRAS KAZANAUSKAS, Prezidentas
2212 W. Cermak Road Chicago, Ill. Tel. Virginia 7-7747

BUTŲ NUOMAVIMAS
● NAMŲ PIRKIMAS ● PARDAVIMAS ● VALDYMAS
● NOTARIATAS ● VERTIMAI.
VISŲ RŪŠIŲ DRAUDIMO AGENTŪRA
J. BACEVIČIUS — BELL REALTY
INCOME TAX SERVICE
6529 So. Kedzie Ave. — 778-2233

● LIETUVIŠKAS RESTORANAS su namu ir įrenginais Marquette Parko rajone. Labai geras biznis, lengvos pirkimo sąlygos.
● 2 BUTŲ MEDINIS prie 68-tos ir Maplewood. Labai tinka giminingoms šeimoms.
● MORINIS BUNGALOW Brighton Parke, 15 metų. Reikia skubiai pardėjoti. Nenukęta kaina.

SIMAITIS REALTY
Notary Public
Insurance, Income Tax
2951 West 63rd Street
Tel. 436-7878 arba 839-5568

NEIGHBORHOOD REALTORS U.S.A.
We'll help you make the right move.
JEI GALVOJATE
PIRKTI AR PARDUOTI, nuomoti ar apdrausti savo nuosavybę Chicagoje ar bet kur Amerikoje, prašome skambinti ar užeiti į mūsų įstaigą.
Mes visuomet pasiruošę
Jums patarnauti.
Mes priklausome MLS
ir turime kompiuterį.
Virš 500-tai namų pasirinkimui.
BUDRAITIS REALTY CO.
6600 S. Pulaski Road
Tel. 767-0600
Independently owned and operated

PRIE LITHUANIAN PLAZA COURT IR CAMPBELL mūrinis 6 butų. Geras investavimui. Tik $75,000.
VAINA REALTY
Tel. 925-6565

PROGA BIZNIERIUI
Edwardsburg, Mich., Highway 62 ir Elkhard Rd. kampas, savininkas paduoda du akrus su 3 dideliais namais; krautuvės pastatas ir du namai po du butus, didelė daržinė ir buriai garažas. $155,000.
Tel. (616) 663-2986

MARQUETTE PARKE
Parduodamas beveik naujas 5½ kambarių mūrinis bungalow su 3 miegamais, įrengtu pilnu beismantu, 1½ mašinos garažu. Centralinis oro vėsinimas, daug visokių įrengimų beriedų.
O'ROURKE REALTORS
Tel. 776-8855

SAVININKAS parduoda 6 butų mūrinį namą Bridgeporte. Šildymas radiatoriais. Geros pajamos. Kaina prieinama. Prie 32-ros ir Morgan. Skambinti 778-4690

CONSTRUCTION & REMODELING
— Statyba ir remontai —

J. D. ELECTRIC
New construction & remodeling. 100 amp. services, 220 v. comm. & res. Immediate service, quality work, reasonable rates, free estimates.
Licensed — Bonded — Insured
482-3130, anytime

WANTED TO RENT

RAMI MOTERIS ieško 4 švarių kambarių antrame aukšte ramiame name Bridgeporte. 1-6
Skambinti po 6 v. vak. 927-7414

ELECTROS ĮRENGIMAI, PATAISYMAI
Turiu Chicagos miesto leidimą. Dirbu ir užmiesčiuose greit, garantuotai ir sąžiningai.
KLAUDIJUS PUMPUTIS
4514 S. Talman Ave.
Tel. 927-3559

DĖMESIO
62-80 M. AMŽIAUS VAIRUOTOJAI
Tiktai $120 pusmečiui automobilio Liability apdraudimas pensininkams Kreiptis:
A. LAURAITIS
4645 So. ASHLAND AVE.
523-8775

GENERAL REMODELING
● Aluminum. Iangai, durys, medžio apmušimai. ● Stallaus darbai, cement o laiptai, porčiai, stogai ir viso kito.
FETINGIS CONSTRUCTION
7152 So. Kedzie Avenue
Tel. 776-8505

A. TVERAS
Laikrodžiai ir brangenybės
Pardavimas ir Taisymas
2646 West 69th Street
Tel. REpublic 7-1941

Siuntiniai į Lietuvą ir kitus kraštus
P. NEDAS, 4059 Archer Ave.
Chicago, Ill. 60632. Tel. YA 7-5980

M. ŠIMKUS
Notary Public
INCOME TAX SERVICE
4259 S. Maplewood. Tel. 254-7450
Taip pat daromi vertimai, giminių likvietimai, pildomi pilietybės prašymai ir kitoki blankai.

HOMEOWNERS POLICY
F. Zapolis, Agent
3208½ W. 95th St.
Evergreen Park, Ill.
60642, - 424-8654
State Farm Fire and Casualty Company

ADVOKATŲ DRAUGIJA
VALDEMARAS BYLAITIS
ir VINCAS BRIZGYS
Darbo val.: nuo 9 ryto iki 7 vak.
Šeštadieniais nuo 9 iki 12-ko
arba pagal susitarimą.
Telefonuoti 778-8000

Advokatas
GINTARAS P. ČEPĖNAS
Darbo valandos: nuo 9 val. ryto iki 6 val. vak. Šeštadieni nuo 9 val. ryto iki 12 val. d.
Ir pagal susitarimą.
Tel. 776-5162 arba 776-5163
2649 West 63rd Street
Chicago, Ill. 60629

DENTURE WEARERS
A major advancement
CUSHION GRIP
DENTURE ADHESIVE
one application holds comfortably up to 4 days

Library of Congress Gr. Periodical Division Washington, D. C. 20540

NAUJIENOS

VISŲ LIETUVIŲ LAIKRAŠTIS UŽ TAUTOS LAISVĘ

THE LITHUANIAN DAILY NEWS

The First and Greatest Lithuanian Daily in America
NAUJIENOS
The Lithuanian Daily News
Published by The Lithuanian News Publishing Co., Inc.
1739 So. Halsted Street, Chicago, Ill. 60608
HAymarket 1-6100
Over One Million Lithuanian In The United States

VOL. LXVII — Price 25c — Šeštadienis-pirmadienis — Saturday-Monday, June 28-30, 1980 — Nr. 124

VARO RUSŲ KARIUS LAUKAN IŠ AFGANISTANO

KONGRESE KELIA LIETUVOS REIKALUS

Pabaltijo valstybių okupacijos ir deportacijų metinių proga JAV Kongrese buvo priminti Lietuvos, Latvijos, Estijos reikalai. Kongresmanas Fr. Annunzio (dem., Ill.) priminė prieš 40 m. įvykusią okupaciją, pabrėže Amerikos susidomėjimą Baltijos valstybių likimu ir pasirūpino, kad "Congressional Record" atspausdinių Atstovų Rūmų ir Senato priimtą jungtinę rezoliuciją nr. 200, kuria ginama Lietuvos, Latvijos ir Estijos laisvė. Tame pat "Congressional Record" numery atspausdintas ir kongr. Annunzio pabalticėjams labai naudingas liudijimas Tarptautinių organizacijų pakomisijoje.

Taip pat stipru pareiškimą Atstovų Rūmuose padarė kongresmanas E. Derwinski, primindamas terorą, žudymus, deportacijas Lietuvoje, reikalaudamas Pabaltijo valstybėms laisvo apsisprendimo ir pabrėždamas, kad JAV turi pareigą remti Pabaltijo tautų laisvės reikalą.

PREZIDENTO PAVADUOTOJAMS ETNINIAMS REIKALAMS

Baltųjų Rūmų ALTai atsiųsto informacijoje pažymima, kad prezidento pavaduotojo etniniams reikalams dr. Stephen Aiello įstaiga palaikys ryšius tarp JAV vyriausybės ir etninių grupių, perteikdama tautybių pageidavimus prezidentui ir informuodama tautines grupes apie atitinkamus vyriausybės veiksmus.

Dr. Aiello stengsis ugdyti bendradarbiavimą tarp tautinių grupių. Jo rūpestis bus, kad JAV vyriausybės įstaigos būtų reikiamai informuotos apie JAV etninių grupių interesus ir tai atsispindėtų JAV politikoje ir veiklos programose. Dr. Aiello taip pat tarpininkaus, kad etninių grupių amerikiečiai būtų įjungiami į JAV valdinės tarnybas.

LIETUVOS PASIUNTINYBĖS FINANSINIS NEPRIKLAUSOMUMAS

Etniniams reikalams įstaiga Baltuosiuose Rūmuose savo birželio mėn. biuletenyje "Foreign Policy Notes" įdėjo žinią, antraštė: "Užtikrintas Lietuvos atstovybės finansinis nepriklausomumas". Čia pranešama, kad Etninių Reikalų Įstaiga, JAV Saugumo Taryba ir Valstybės Departamentas sėkmingai išsprendė Lietuvos atstovybės finansavimo reikalus. Tai buvo išspręsta pertvarkius Baltijos valstybėms priklausomų sumų investavimą, kad palūkanos būtų pakankamos Lietuvos atstovybės išlaikymui, nemažinant pagrindinių sumų, ir tai nereikalauja, kad Kongresas šiam reikalui skirtų fondus.

Rašte pabrėžiama, kad Lietuvos pasiuntinybė yra vertingas simbolis inkorporavimo nepripažinimo politikos. Lietuvos pasiuntinybė yra atlikusi svarbų vaidmenį Amerikos diplomatiniuose santykiuose su Baltijos valstybėmis. JAV niekada nepripažino prievarta įvykdyto neteisėto Lietuvos, Latvijos ir Estijos inkorporavimo. Amerika ir toliau pripažins Baltijos valstybių atstovybes, — sakoma tame Baltųjų Rūmų Etniniams Reikalams įstaigos biuleteny.

(ALT Informacija)

PRANCŪZAI ĮSBANDĖ NEUTRONO SVIEDINĮ

PARYŽIUS, — Ketvirtadienį Prancūzijos prezidentas Valery Giscard d'Estaing pareiškė laikraštininkams, kad jis išbandyta neutrono sviedinio galva. Buvo svarstoma ne du metus, ar gaminti tą galingą atominį ginklą, tačiau galutinos išvados nepadaryta. Manoma, kad sprendimas bus padarytas po 2 ar 3 metų. Tai bus ilgų bandymų ir planavimo metai. Apie bandymą prezidentas Giscard d'Estaing jokių davinių bei detalių nepateikė.

— Senatas rengiasi paskirti 25 bilijonus dolerių Amerikos automobilių pramonei gelbėti. Nauji JAV automobiliai vartos mažiau gazolino.

Senatorius Charles Percy birželio 17 dieną pasakė triumpą, bet gražią kalbą apie Lietuvoje rusų pravestus baisius lietuvių areštus ir trėmimą į Sibirą.

Prezidentas Carteris, visą savaitę su žmona Rosalynn praleidęs Romoje, Venecijoje, Jugoslavijoje, Ispanijoje ir Portugalijoje, grįžęs Washingtonan paprašė leisti jam pailsėti, kad galėtų būti kraštui naudingas.

VIETNAMO KAREIVIAI TAILANDE SULAIKĖ DU AMERIKIEČIUS

PASIENIO INCIDENTĄ NORIMA BAIGTI DIPLOMATINIU BŪDU BEI PRIEMONĖMIS

BANGKOKAS, Tailandas, — Randonujo Kryžiaus atstovas pranešė Amerikos ambasadai Bangkoke, kad Vietnamo kareiviai, ketvirtadienį sulaikė du Randonujo Kryžiaus pareigūnus ir du amerikiečius fotografus, apšviečiančius išblaskytą Kambodijos tremtinių stovyklą Nong Chan kaime. Sulaikytas Britanijos pilietis Robert Ashe ir prancūzas Pierre Perrin, abu Tarptautinio RK pareigūnai. Taip pat sulaikyti Amerikos piliečiai George Lienamann ir Richard Franken, vienos garsinimų agentūros Bangkoke dalininkai ir fotografai. Jie neseniai užbaigė išsamią studiją Jungtinių Tautų komisionieriui apie pabėgėlius. Jų tikinias nėra žinomas.

Tailando sostinėje lankosi Vietnamo užsienio reikalų ministeris Nguyen Co Tach. Jis pareiškė, kad jokio incidento nebuvo, nes Tailando ribos nėra nusistovėjusios ir Vietnamo kariuomenė kovojo su buvusio Kambodijos premjero Pol Pot Khmer Rouge partizanais. Dalykams paaiškėjus, Vietnamo kariuomenė pasitraukė į Kambodijos teritorijos pasienį. Tačiau Tailando kariuomenės vadovybės komunikate rašoma, kad vietnamiečiai buvo priversti apleisti svetimą teritoriją. Tailando kariuomenė kasa apkasus 200 jardų nuo pasienio.

Vietnamo užsienio reikalų ministerį Bangkoke pasitiko apie 150 demonstrantų. Viename plakate buvo įrašas: "Šunų ėdike, važiuok namo".

JAV kreipėsi į Vietnamo ir Sovietų Sąjungos vyriausybes, reikalaujant sustabdyti atakas Tailande. Tuo reikalu į Valstybės departamentą buvo iškviestas ambasadorius Anatoly F. Dobrynin. JAV ambasadorius Tailande Morton Abramowitz matėsi su Vietnamo užsienio reikalų ministeriu Tach ir jam pareiškė susirūpinimą dėl invazijos.

SINTETINIAMS DEGALAMS PASKIRTA $20 BILIJONŲ

WASHINGTON (AP). — Ketvirtadienį Kongresas patvirtino prez. Carterio planą skirti sintetinių degalų gamybai 20 bilijonų dolerių. Numatoma, kad sintetiniai degalai pakeis importuojamą naftą. Dabar Amerika per dieną importuoja apie 8 milijonus statinaičių naftos. Manoma, kad sintetinis kuras bus brangesnis vienu centu už galoną.

Įstatymas leidžia steigti septynių asmenų Sintetinių degalų korporaciją, kuri reguliuotų paskolas, pašalpas ir kainas, taip pat sintetinių degalų kokybę. Tikimasi, kad 1987 metais per dieną bus paganinama 500,000 statinių sintetinio kuro, o 1992 metais produkcija pakils iki 2 milijonų statinaičių per dieną.

Įstatymas apima ne tik sintetinių degalų gamybą, bet ir saulės įrengimo, taip pat žemės gelmių šilimos išnaudojimą. Atskirais paragrafais aptariama gazohdio gamyba.

GINČAS DĖL AFGANISTANO NEBAIGTAS

ANKARA, Turkija. — Suvažiavusieji Šiaurės Atlanto Sąjungos valstybių užsienio reikalų ministeriai dvi dienas svarstė Afganistano klausimą. Ministerių debatus labai atidžiai sekė musulmonų valstybės, įskaitant Iraną, Indiją, Pakistaną ir kt.

Ministeriai pripažino, kad prezidento Carterio reikalavimas, kad Sovietai įstraukty iš Afganistano visas savo ginkluotąsias jėgas, yra pati aiškiausia ir viešas priešnamiausia priemonė Afganistano klausimui išspręsti.

Iranas, Pakistanas, Indija ir kitos valstybės sutinka priimti pirmą žingnį — atsimti visas karo jėgas iš Afganistano, o tikitai tada tartis su rusais dėl nuojos vyriausybės Afganistane.

LANKYS SONŲ TEHERANE

Barbara Timm iš Oak Creek, Wis., savo leidimą antru kartu lankyti savo sūnų, laikomą įkaitu Teherane. Jis yra 20 metų marinų Sgt. Kevin Hermeling. Jauniausias iš visų įkaitų, laikomų nuo praeitų metų lapkričio mėn. 4 dienos.

Egipto prezidentas Sadatas pareiškė, kad Iranas ir Libijos diktatorių elgesys tinka fašcių filmams. Iranė žinių agentūra Pars pranešė, kad likviduoti devyni asmenys, jų tarpe du karininkai, ruošę sukilimą prieš revoliucinę mulos Chomeini valdžią.

NORI GAUTI 15 MILIJONŲ DOLERIŲ

NEW YORK, N.Y.—Genevieve Gilles, buvusi kino artistė ir dažna įvairių filmų darbų Darry Zanuck bendradarbė, yra pareiškusi $15 milijonų pretenzijų į paliktą mirusio Zanuck turtą. Ji per savo advokatą pareiškė, kad nuo 1965 ligi 1973 metų jie gyveno kartu kaip vedusi pora. Jam pradėjus sirgti, ji globojo jį ir juo rūpinčsi. Pirmuose jo testamentuose ji figūravo kaip 45% turto paveldėtoja, kas sudaro apie 15 milijonų dolerių. Tais pačiais metais jo sūnus ją eliminavo nuo buvusio bendrininko (su kuriuo gyveno kaip vyras ir žmona) ir ligi birties, t.y. ligi 1977 m. su juo neleido pasimatyti. Ji yra tikra, kad D. Zanuck pirmieji testamentai yra pakeisti ir nėra tikra jo valia, o jo sūnaus sufabrikuota. Kiek ji žinanti, Zanuck ligi mirties buvo visai sąmoningas, todėl griauti pirmuosius jo testamentus, remiantis jo protiniu nusilpimu, yra gryna apgaulė.

— American Civil Liberties Union padavė vyriausybę į teismą, kad sustabdytų registracijos kariuomenėn įstatymą, diskriminuojantį moteris, taigi prasižengiantį konstitucijai.

TURKIJOJE SUSIRINKĘ ATSTOVAI PRITARIA CARTERIO POLITIKAI

PREZIDENTAS CARTERIS, TRUPUTĮ PAILSĖJĘS, PRADĖJO RŪPINTIS RINKIMŲ REIKALAIS

ANKARA, Turkija. — Turkijos sostinėje dvi dienas posėdžiavo Šiaurės Atlanto Sąjungos valstybių užsienio reikalų ministeriai, labai plačiai apsvarstė Sovietų karo jėgų įsiveržimą į Afganistaną ir pareikalavo, kad Sovietų valdžia tuojau išvežtų visas savo karo jėgas iš Afganistano. Nutarimą, kad būtų atsauktos visos Sovietų karo jėgos, padarė užsienio reikalų ministeriai, bet jie prisilaikė prezidento Carterio logiškai išdėstytų minčių Venecijoje.

Brežnevas ir kiti Sovietų valdžios atstovai tikėjosi šiokių tokių nuolaidų, Ankaroje padarytas sprendimas jiems atrodo labai griežtas. Pats Brežnevas buvo paleidęs gandus, kad prezidentas Carteris esą padaręs vieną svarbią nuolaidą, bet paaiškėjo, kad jis jokios nuolaidos nepadarė. Jis nesutiko tartis su rusais, jeigu Maskva neatsauks visų savo karo jėgų iš Afganistano.

— WASHINGTON, D.C. — Prezidentas Carteris labai šiltai atsisveikino su Portugalijos prezidentu Antonio Ramalho Eanes. Portugaliai buvo paruošę jam labai ramią poilsio vietą, bet paskutiniu momentu, kai buvo baigtos kalbos prezidentui paruoštane viešbutyje, jis panoro skristi namo. Jis praleido ištisą savaitę įvairiose Europos valstybėse ir savo gimtinio krašto žinias sekė tiktai iš didelio radijo priimtuvo, kuris prezidentą gana tikslai informavo apie įvykius. Žemė sukosi į Rytus, o prezidento lėktuvas skridė į Vakarus, bandydamas pasivyti besileidžiančią saulę. Prezidento lėktuvas pasiekė Andrews oro pajėgų bazės aerodromą Maryland valstijoje 6:15 val. vak.

Prezidentas pareiškė susirūpinusiems laikraštininkams, kad jo kelionė į Europą buvusi labai naudinga. Niekad laisvasis pasaulis nebuvo toks vieningas, koks jis buvo Venecijoje vykusioje konferencijoje. Jie visi priėmė prezidento Carterio pasiūlymą išstumti Sovietų karo jėgas iš Afganistano. Sovietų valdžia tikėjosi gauti nuolaidų iš Vakarų, bandydamas pasivyti besileidžiančią saulę. Prezidento lėktuvas pasiekė Andrews oro pajėgų bazės aerodromą Maryland valstijoje 6:15 val. vak.

Prezidentas Carteris susirūpinęs laikraštininkams, kad jo kelionė į Europą buvusi labai naudinga. Niekad laisvasis pasaulis nebuvo toks vieningas, koks jis buvo Venecijoje vykusioje konferencijoje. Jie visi priėmė prezidento Carterio pasiūlymą.

CARTERIS KALBĖJOSI SU RAMALHO EANES

LISABONA, Portugalija. — Prezidentas Carteris, atskridęs į Lisaboną, atliko oficialias sveikinimo ceremonijas. Portugaliai buvo labai patenkinti, nes prez. Carteris buvo pirmas Amerikos prezidentas, įkėlęs koją į portugalų žemę. Prezidentas Antonio Ramalho Eanes labai daug prisidėjo prie demokratinės Portugalijos sutvirtinimo. Jis mokėjo Portugaliją apginti nuo dešinių ir kairių ekstremistų.

Prez. Carteris džiaugėsi, kad per paskutinius šešerius metus portugalai sudarė demokratinę vyriausybę, aptvarkė ūkį ir pradėda stiprinti krašto finansus. Prez. Carteris prižadėjo sustiprinti prekybą ir pareiškė pageidavimą, kad Portugalija palaikytų glaudžius ryšius su buvusiomis kolonijomis. Prezidentas labai daug patyrė iš Portugalijos prezidento apie šių dienų gyvenimą Portugalijoje.

Su premjeru Franciscō sa Carneiro prez. Carteris privačiai tarėsi apie valandą laiko. Jie pailetė ekonominius ir Šiaurės Atlanto Sąjungos reikalus.

— Angolos vyriausybė pranešė, kad Pietų Afrikos 3,000 vyrų dalinys, remiamas šarvuočių, aviacijos ir artilerijos, įsiveržę į Angolos teritoriją ir nužudė 370 gyventojų.

Prezidentas grįžo į Washingtoną, o Valstybės sekretorius E. Muskie išskridė į Artimuosius Rytus ieškoti būdų taikai įvesti ir baigti tarpusavio ginčus.

KALENDORĖLIS

Birželio 28: Reda, Irenėjus, Gaudė, Žvalga, Tulantas.

Birželio 29: Šv.

Socialinis draudimas ir aprūpinimas

Redaguoja PRANAS ŠULAS

IV metai Birželio 28, 1980 Nr. 32 (134)

Klausimus ir medžiagą siųsti: 4436 So. Washtenaw, Chicago, IL 60632

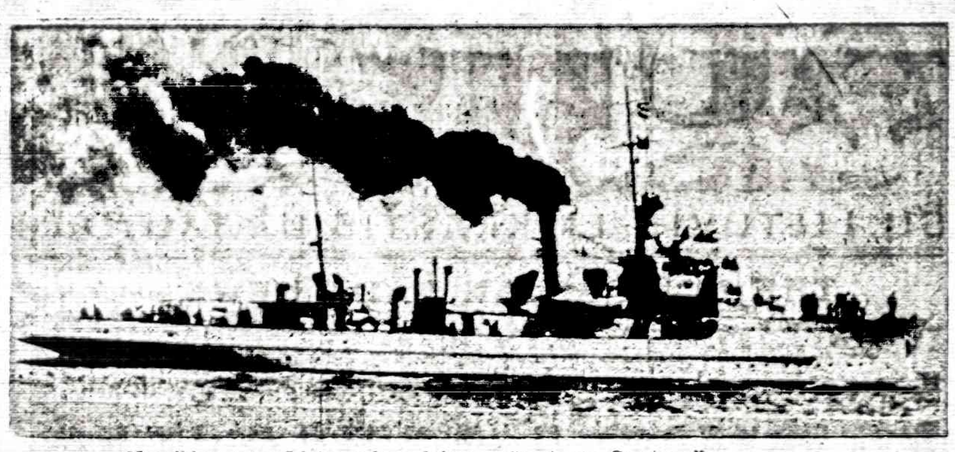

Nepriklausomos Lietuvos karo laivas "Antanas Smetona"

KADA SENORAI ŠIAME KRAŠTE GALI GAUTI NUO REGULIARIŲ KAINŲ NUOLAIDĄ?

Šio krašto spaudoje ne kartą buvo rašyta kad seniorams kai kurios verslo bendrovės nuo reguliarių kainų suteikia tam tikras nuolaidas.

Jeigu kas iš seniorų keliaujate traukiniais arba autobusais, tai visada pasiteiraukite, ar jų adminisracija seniorams duoda nuo reguliarų kainų nuolaidą ir būtent, kokio dydžio. Iš praktikos žinoma, kad bet kurios verslo šakos tarnautojai patys nepasiūlo seniorams nuolaidų, todėl mums patiems tenka tuo reikalu pasiteirauti.

Štai vienas iš pavyzdžių. Neseniai, mes, dviejų vedusių pora iš Chicaogs savo autombiliu nuvykomej Pettsburghą, Pa.Ten apžiūrėjus gražias kalnuotas apylinkes, mokslo ir kultūros įstaigas, mums teko vakare paieškoti vietos, kur galėtume pernakvoti ir pasilsėti Pasirodė, kad veišbučių kainos gana aukštos, tai mes ieškjome motelių, kur visuomet, kaip taisyklė, nakvynių kainos esti beveik 50% mažesnės.

Pirmiausia mes, susiradę YMCA įstaigą, pasiteiravome, kiek kainuoja jų laikomame viešbutyje keturiems asmenims nakvynė? Vedėjas pasakė, kad vienam vyrui esant atskirame kambaryje nakvynė kainuoja $13.97; moterys tame veišbutyje negaii gauti nakvynės, nors ir būtų susituokusios; joms yra už Pittsburgho m. upės kita įstaiga WMCA, kur pavienės moterys atskiram kambaryje gali pernakvoti už toki ąpat kainą— $13.97. Vėliau sužinojome, kad tokia tvarka yra užsilikusi nuo kvakerių (relig. organizacijos) įvestų griežtų gyvenimo taisyklių — neleisti abiejų lyčių asmenims nakvoti vienam kambaryje, nors jie būtų susituokę...

Neradę Pittsburgho m. apylinkėje motelių, užsukome kiek toliau į Holyday-Inn viešbutį, kur neveikė tos kvakerių apsigyvenimo taisyklės. Čia už kambarį su dviem plaučiomis lovomis pareikalavo $57, o esant mums dviem seniorams — padarė 5% nuolaidą.

Taip pat sužinojome, kad už šio krašto nacionalinių parkų lankymą seniorams taip pat nereikia atskiro mokesčio mokėti; tik reikia turėti amžiui įrodyti bet kurį pažymėjimą.

Iki šiol neteko patirti, kad seniorai bet kurioje šio krašto vietovėje gautų nuolaidas nekilnojamą turtą perkant. ar apartamentą nuomojant. Be jo, Pittburgho mieste mažų namų (bungalow) kainos gana aukštos — $45,000 — $55,000; dviejų kambarių nuoma — $300 — $400 mėnesiui. Be to, nuomojant per Real Estate įstaiga, dar reikia mokėti— $40—$50 už "patarnavimą".

Chicagoj veikianti J. Bacevičiaus Real Estate įstaiga, turi sutartį su Pittsburgho R. E. įstigoms tarpininkauti nuosavybių pirkėjams - pardavėjams nekilnojamo turto reikaalis. Praktiškai J.Bacevičius kai kuriems mūsų tautiečiams jau nevienam lietuviui tarpininkavo Pittsburgho mieste nuosavybę įsigyjant.

Tokį patį patarnavimą liepos 21 d. vienam jaunam lietuviui med. gydytojui padarė Tėvynės Mylėtojų D-jos pirmininkė p. Gertruda Dargienė (SLA prezidentas P. Dargis buvo išvykęs į New Yorke vykstančią konferenciją). Ji suteikė adresą ir telefoną Jurgio Žilinsko, kuris nuomoja apartamentus.

Magd. Š-tienė

KUR GALIMA SKŲSTIS?

Jeigu jūsų aplikaciją nedarbingumo pensijai gauti Soc. Sec. įstaiga atmetė, tai jūs galite skųstis į aukštesnę instanciją. Pažymėtina, kad Soc. Sec. Administracija į skundus rimtai kreipia dėmesį. Čia netiktai Soc. Sec. įstaiga nepyksta, jei aplikantas paduoda skundą, bet pati įstaiga padeda interesantams parašyti apeliaciją, surenka reikiamus dokumentus.

Tiktai trys aplikantai iš dešimties pensiją gauna iš karto ,kai tik savo aplikaciją užpildo, o likusiems atsakoma pensija. Bet po skundo padavimo, pensiją gaunančių skaičius padvigubėja. Manoma, kad tai galima paaiškinti ne tik tuo faktu, kad aplikantas skundą padavė, kiek tuo faktu, kad būna pristatyta papildomų dokumentų. Tą gali atlikti juristas, advokatas.

Čia iškyla klausimas, kokios yra instancijos, kurioms įteiktini skundai? Bylas peržiūri (reconsideration) dokumentus bei paties aplikanto valstijos valdininkai. Jeigu skundas patenkinamas, sprendimas iš esmės, tai būna persiunčiama pensijos komisijai, kad naujai pervarstytų.

Jeigu skundas atmetamas, tai gali būti paskirtas viešas administracinio teisėjo apklausinėjimas (hearing). Dažniausiai skundai šiame viešame apklausinėjime pasibaigia skundo klausimu gal būt dėl to, kad į tokį apklausinėjimą atvyksta skundėjas ir jo atstovas (juristas, pažįstamas, kurie gerai susipažinę su šios rūšies byla ir t. p.

Jeigu skundas teisėjo atmetamas, ten pat ofise padedama paruošti skundą į sekančią instanciją—Appeal Council (Apeliacijos Tarybą), kuri yra Washingtone.

Ir jeigu ši apeliacija atmetama, tai galima ieškinį patiekti į vietos teismą procedūros kelių iki Aukščiausio Teismo, bet tuo atveju apelantas suti skaitytis su didelėmis išlaidomis, susijusiomis su advokato samdymu.

pr. š.

* * *

NAUJAS SKYRYBŲ IR ALIMENTŲ ĮSTATYMAS NEW YORKO VALSTIJOJE

Naujai susituokiant, neišsikyrus iš buvusios santuokos, nežiūrint kurioje valstybėje ta santuoka buvo sudaryta, laikoma nuikalstamu darbu.Tuo atveju pati santuoka gali būti pripažinta bet kuriuo laiku negaliojanti.

Išsituokusiųjų turtas, kurį jie įsigijo gyvenami kartu, nežiūrint kieno vardu užregistruotas turtas, jeigu įvyks ginčas, tesmas ginčijamą turtą jiems padalins.

* * *

SENIORAI BUVO PAMAITINTI PER APSIRIKIMĄ KURYKLŲ ŠVARINIMŲ MILTELIAIS

Westmister, Colo. — 10 seniorų pacientų Asmens Care West gyvenančių senelių namuose per apsirikimą buvo pamaitinti "oper cleaner" milteliais, kurie buvo pabarstyti ant iškeptų kesnių(pankakes), vieton syrupo, Apie tai pranešė vietos administracija.

Tie pacienai bematant susirgo, bet tikimasi, kad greit pasveiksią.

Pacientai, 96-98 m. amžiaus, buvo paguldyti St. Anthony ligoninėn.

* * *

SENIORAMS TEIKIAMOS LENGVATOS

Patyriau, kad Chicagoje yra dvi taupymo ir skolinimo bendrovės, kurios teikia seniorams, savo klientams, kai kurių lengvatų. Tai, pavyzdžiui, Grunvald Saving and Loan Association, esanti Kedzie ir Archer Av., kampe, teikia skubų ir gerą seniorams patarnavimą, be to ten gali gauti kasdieną nemokamai kavutės ir piragėlį, be to turi Retirement fondą.

Tokį pat seniorams patarnavimą teikia Economy Saving and Loan Association, kur yra net cheking account — nemokamai, jei turi santaupų sąskaitą. Ir čia seniorai gali nemokamai pasivaišinti kasdien kavute ir užkąsti pyragaičiu.

10 metų aš turėjau taupymo sąskaitą ir čekių knygelę Chicagos miesto centre, Tas bankas už čekių patarnavimą iš manęs pareikalavo mokėti $4 per mėnesį

pr. fab.

* * *

SENIORAI GALI GAUTI RTA PAPIGINTAI VAŽIAVIMUI KORTELES

RTA atstovai liepos mėnesį lankysis Piet-Vakarių distrikte, kur yra Chicago Public Labrary ir atsakinės žmonėms apie RTA patarnavimus.

Tie atstovai atsineš foto kameras ir galės padaryti seniorams nuotraukas, su kuriomis išdavinės autobusais sumažinta kaina važiuoti korteles-fare cards.

Garfield Ridge bibliotekos patalpose, 6322 So. Archer, RTA atstovai bus liepos 17 d.

Sherman Parke, 6440 South Racine Ave., atstovai bus liepos 19 d.

* * *

NUSISKUNDŽIA PER AUKŠTAIS HONORARAIS

Esant gražioms vasaros dienoms, mūsų ketvirtukas nuosavu Oldsmobiliu nuvykome į Clevelandą, Ohio. Turėjome kelių bičiulių adresus, bet namuose teradome tik vieną bičiulių šeimą.

Aplankėme dantų gydytoją Sabiną ir ekon. Viktorą Rutkauskus. Jiedu gana gražiai Clevelando m. įsikurę, nuosavuose namuose, Jie mus gražiai priėmė ir skaniai pavaišino, ypač troškulį nuramino dr. Sabinos paruoštais šaltais ir skaniais gėrimais

Jiedu užaugino ir išmokslino du sūnus: Bronių — mechanikos inžinierių ir Algį — aviacijos inžinierių ,kurie augina nuosavas šemas ir gražiai gyvena ir retkarčiais aplanko savo tėvelius ir jiems padeda namus remontuoti.

Senioras Viktoras prieš keli metus išėjo į pensją. Jis nusiskundė, kad jo med. gydytojas už eilinį vizitą imąs aukštą honorarą ($20), jo ligos neišgydęs, nuolatos prirašydams tuos pačius vaistus. Dabar šeimo gydytojas dr. Mačiulis jam padedąs patekti į garsią neuropatalogijos kliniką, kurion sunku patekti, nes daug yra pacientų užsiregistravę. Dabar Viktoras turi vilties greičiau ton klinikon patekti, kur esą specialistai surasią jo ligos priežatį ir jį pagydysią.

Tos pačios dienos vėlyvą vakarą mūsų keturiukė laimingai grįžome į Chicagą.

M. Matjošaitytė.

* * *

JŪS KLAUSIATE, — MES ATSAKOME

KL. Skaičiau spaudoj, kad Tre Parkways pastatas remontuojamas, esantis South Shore ir 67, 68 ir 69 gatvėse, tarp Stony Island ir Aidgeland Ave. Aš noriu sužinoti, kur aš galiu kreiptis, kad įsirašyčiau į laukiančiųjų sąrašą(waiting list). Ar jūs galite padėti?

L. R. B., Chicago

ATS. Kreipkitės į RESCORP-Pą, The Parkweys remontus atliekančią įstaigą. Tos įstaigos vedėjas pranešė, kad aplikacijos pirmiausia priimamos iš tų žmonių, kurių namai numatomi atnaujinti, į kurių skaičių įeiną 20 pastatų su 446 apartamentais.

Sau Klibanow, RESCORP prezidentas, pranešė, kad kai pirmieji pastatų pertvarkymo darbai bus atlikti ((numatoma, kad tai įvyks šią vasarą), tada bus iškabintas pranešimas ir paskelbta spaudoje, kur bus priimamos aplikacijos iš tų žmonių, kurie dabar gyvena The Parkways apylinkėje.

Mr. Klibanow siūlo jums, kad atkreiptumėte dėmesį į tokį pranešimą ir tada galėsite kreiptis ten, kur bus nurodyta.

* * *

KL. Mano tėvas mirė prieš kelerius metus. Aš noriu sužinoti, ar galėčiau gauti iš Vokietijos kompensaciją, nes jis sėdėjo koncentracijos stovykloje II paaulinio karo metu. 1944 m. jis buvo išlaisvintas iš Dachau stovyklos. Jis turėjo POW nr. ant rankos iki mirties. Aš žinau, kad kai kurie nuo nacių nukentėję gauna iš Vokietijos vyriausybės kompensaciją. Aš norėčiau sužinoti, ar mano tėvas priklauso tai kategorijai? Kur tuo reikalu man reiktų kreiptis?

Jūsų skyr. sk.

ATS. Tuo reikalu galite kreiptis į Vakarų Vokietijos konsulatą Chicagoje. Jis jums galės padėti.

* * *

● Apie 15,000 JAV vietovių susisiekimui naudoja autobusus ir tik apie tūkstantis turi kitokias susisiekimo priemones.

NUTUKIMO FIZINIAI GYDYMO METODAI YRA GANA SVARŪS

Vystantis automatizacijai iri mechanizacijai, žmonių fizinis aktyvumas labiau sumažėja. Vienos rytinės makštos jokiu būdu nepakanka..

Pati svarbiausia fizinės energijos eikvojimo priemonė — dozuotas vaikščiojimas, iš pradžių 2—5, vėliau 8—10 km. Vaikščioti reikia kiekvieną kartą pavalgius, ne mažiau 3 valandas. Apskaičiuota, kad, einant lygia vieta, 3,6 km. kelyje netenkama 16 gramų riebalų, o kylant į 10 laipsnių pakilimo kalną 3 kilometrų kelyje — net 230 gr. Labai gera, bet reikalaujanti specialaus paruošimo priemonė — bėgimas, plaukimas, irklavimas, sportiniai žaidimai. Pasikonsultavus su gydomosios fizinės kultūros specailistu, rekomenduojama išmokti ir reguliariai atlikinėti pagal amžių, fizinį pajėgumą ir treniruotumą, pritaikytus pratimus.

Kvėpavimo gimnastina — svarbi, turinti tam tikrą patogenetinę gydomąją reikšmę, priemonę. Riebalai, rezorbavęsi plonųjų žarnų epitelyje, resintezuojasi į trigliceridus, limfine sistema patenka į bevardę veną, iš ten į plaučius. Plaučiuose dalis trigliceridų skyla, dalis oksiduojasi. Nustatyta, kad oksidacijos apimtis ir laipsnis tiesioginiai priklauso nuo kvėpavimo paviršiaus dydžio. Vadinasi, giliai kvėpuojant, skyla daugiau riebalų.

Sanatorinis — kurortinis gydymas — sudėtingas įvairiausių gydomųjų faktorių kompleksas. Čia gali veikti ir klimatiniai faktoriai,ir vertingos vandens,fiziterapinės procedūras, dietinis maitinimas; mineraliniai vandenys, dozuotas fizinis krūvis. Vertingi vietiniai kurortai. Sergantiems nutukimu, kepenų ir skrandžio ligomis, rekomenduotinis specialūs kurortai, kuriuos jums nurodys šeimos gydytojas.

Kontraindikacijos kurortiniam gydymui: 1) didelis kardiovaskulinės sistemos nepakankamumas; 2) stenokardija; 3) postinfraktinis sidromas; 4) smegenų kraujotakos sutrikimas; 5) hipertoninės krizės; 6) sunkus inkstų ir kepenų funkcijos sutrikimas.

Gydymas vandens procedūromis —viena iš seniausių gydymo priemonių. Vanduo, veikdamas visų savo savybių kompleksu, skatina simpatinės sistemos aktyvumą, tuo pačiu, pačiu ir lipolizę, grūdina organizmą Skiriami: apsitrynimai, įvairios vonios, dušai Vyresnio amžiaus žmonės vandens procedūras atlieka gydytojui prižiūrint

Masažas taip pat gera priemonė nutukimo gydymui Patyrusio specialisto atliktas masažas sudirgina simpatinę nervų sistemą ir skatina lipolizę.

Panašų poveikį turi ir paprasčiausias juosmens suveržimas, todėl, pavyzdžiui, korsetas turi nevien estetinę reikšmę, bet ir poveikį į svorio mažinimą

Nutukimo gydymas turii būti palaipsnis, kmpleksinis, kombinuotas, ilgalaikis individualus

Pradėjus gydytis klinikoje, esant galimybei, gydymas tęsiamas sanatorijoje, o po to būtinai ambulatorijoje, normaliomis darbo ir buities sąlygomis.

Klinikoje ligonis visiškai ištiriamas, nustatoma nutukimo forma ir laipsnis, gretutiniai susirgimai, komjplikacijos. Gydoma taip, kad trumpiausiu laikotarpiu (paprastais 35—45 dienas) ligoniai maksimaliai numestų svorį (bent 10—15% esamo svorio). Stengiamasi maksimaliai sureguliuoti neuroendokrininę reguliacija, nuteiktų ligonį psichologiškai ilgalaikiam nuosekliam režimo laikymuisi ir ambulatoriniam gydymui..

(Informacija paimta iš Kauno medicinos 1974 m. leidinio)

(Bus daugiau)

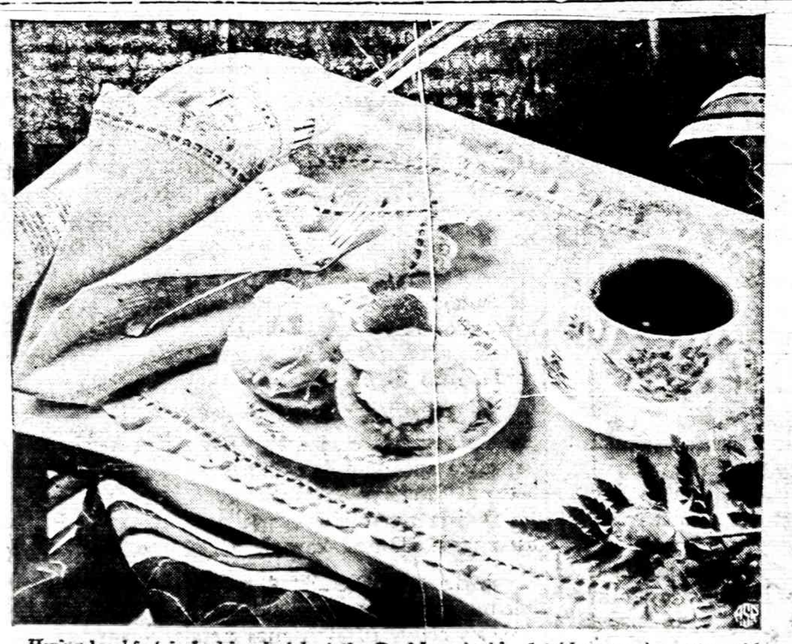

Having breakfast in bed is great way to start a day. And now Sara Lee Individual Danish will make your morning even better.

When serving the family, treat the entire package of flaky, buttery Danish. But when it's breakfast in bed for one or two, remove the desired Danish from the package and return the rest to the freezer.

They are delicious as is, but for a change you might try these recipes and turn the Danish into a balanced breakfast. The cheese, fruit and eggs can be prepared the night before. In the morning, just heat the Danish and add the garnish.

Danish a la Fruit

6 Frozen Sara Lee Individual Apple OR Cheese OR Cinnamon Raisin Danish (7 3/4 oz.)
1/2 cup shredded Cheddar cheese
1 orange, peeled, segments cut in half
1 banana, peeled, sliced and quartered

Remove frozen Individual Danish from carton; place foil pan on baking sheet in preheated 350°F. oven 8-10 minutes. To serve, place Danish on plates; sprinkle with about 1 tablespoon cheese; top with fruit. Makes 6 servings.

Cheesy Eggs on Danish

6 Frozen Sara Lee Individual Apple OR Cinnamon Raisin OR Cheese Danish (7 3/4 oz.)
2 hard cooked eggs, sliced
1/2 cup shredded Cheddar cheese

Remove frozen Individual Danish from carton; place foil pan on baking sheet. Arrange egg slices on Individual Danish. Sprinkle each with about 1 tablespoon cheese. Heat in preheated 350°F. oven 8-10 minutes. Makes 6 servings.

DAILININKO DARBAS

Atsilankęs į dailininko studiją, Pranaitis klausia menininką:

— Kiek tamsta nori už tą piešinį?

— 600 dolerių.

— Klausyk, gerbiamasis, tai beprotybė.

— Atsiminк tamstą, jog tai yra mano dešimties metų darbas. Septynias dienas turėjau jį piešti ir dešimtį metų laukti, kol parduosiu.

* * *

NESUSIPRATIMAS

— Kodėl nesustojai, kai švilpiau? — šaukia policininkas automobilių važiuojančiai merginai.

— Todėl, kad tamsta be reikalo laiką gaišti. Aš esu jau susižadėjusi.

VLADO ŠOLIŪNO ŽODIS

Vladas Šoliūnas, Lietuvių Krikščionių Demokratų Sąjungos Centro komiteto pirmininkas, suvažiavusiems sąjungos atstovams, tarp kitų žodžių, padarė glaustą savo veiklos pranešimą.

(Tęsinys)

Piniginius reikalus gerai ir sąžiningai tvarkė nenuilstanti iždininkė Dr. Aldona Rugienė. Finansinius atsiskaitymus su valstybinėmis įstaigomis pavyzdingai atliko ponas Juozas Paškus ir Amerikoje užsienio reikalus tvarkyti padėjo ponas Leonas Pabedinskas. Savo idėjomis Clevelande Centro Komitetui pagelbėjo ponas Algimantas Pautienius. Visiems jiems priklauso didelė padėka. Dėl asmeniškų ar kitokių priežasčių ne visi Centro Komiteto nariai galėjo vienodai prisidėti prie įvairių darbų, bet jų dalyvavimas Centro Komitete buvo ir yra reikalingas ir naudingas, nes be jų pagalbos nemažai Centro Komiteto darbų nebūtų buvę galimi.

Prie šio Centro Komiteto darbų derliaus daug prisidėjo ir, tikimės, kad ir ateinantiems Centro Komitetams taip pat padės visų mūsų gerbiamas "Tėvynės Sargo" redaktorius, ponas Petras Maldeikis. Yra malonu girdėti, kada kalbiesi su kitų organizacijų atstovais ir kurie tau dėkoja už gerą, įdomų, turiningą ir reguliariai pasirodantį žurnalą, sulaukti paklausimo kada ji pajėgia pasirodyti su toris. Neklysiu tvirtindamas, kad visa sąjunga yra daug pajėgesnė, turtingesnė ir įtakingesnė, kadaj pajėgia pasirodyti su tokiu aktualiu ir turiningu žurnalu tris kartus per metus. Ačiū ponui Maldeikiui už jo triūsą ir norą savo talentais dalintis su visais sąjungos nariais.

Nors ir puikiausiai paruoštas žurnalas, kad jis būtų efektyvus skleidžiant Lietuvių krikščionių demokratų idėjas ir darbus, jis turi būti tinkamai išplatinamas. Šioje srityje pats kritiškiausias elementas yra turėjimas gero ir pastovaus administratoriaus. Centro Komitetas yra nepaprastai dėkingas ponui Antanui Balčyčiui, "Tėvynės Sargo" administratoriui, kuris mūsų įsitikinimu yra ne geras administratorius, bet pats geriausias kiek iki šiol "Tėvynės Sargas" yra turėjęs. Kada kiti žurnalai, ypatingai politinių vienetų leidžiami, vos vieną kartą į metus bepasirodantys, turi daug finansinių sunkumų, tai mūsų "Tėvynės Sargas", išeinąs tris kartus į metus, ne tik kad pats save išsilaiko, bet daugumas išėjusių numerių atnešė įplaukų, negu išlaidų. Kuri kita politinė organizacija gali didžiuotis tokiais rezultatais. Mes tikimės, kad ponas Balčytis dar ilgai galės šias sunkias pareigas eiti.

Čikagos ir, pereitos kadencijos metu įsikūręs, Cicero skyrius kaip vienetai ir atskiri jų nariai niekuomet neatsisakė padėti Centro Komitetui. Ypatinga padėka tenka poniai Marijai Peteraitienei už jos nuolatinę pagalbą Centro Komitetui ir už jos pastangomis įkurtą Lietuvių Krikščionių Demokratų skyrių Floridoje. Naujų politinių vienetų atsiradimas yra beveik negirdėtas įvykis, bet kelių nenuilstamų žmonių jėgomis mes per paskutinius tris metus pajėgėme įkurti du naujus skyrius. Ne galiu pamiršti ir ALTos pirmininko Dr. Šidlausko, kuris su dideliu pasisšventimu ruošė memorandumus ir įvairius kitus dokumentus valstybių galvoms. Reikalui esant, jis įvairius raštus paruošdavo vienos dienos laikotarpyje.

Pagaliau padėka tenka žmonai ir šeimai, kurie dažnai turi gyventi našlinį gyvenimą, nes mano profesinis ir visuomenimis darbas palieka labai mažai laiko pasidžiaugti šeimyninio gyvenimo malonumais. Ačiū, kad jūs mane remiate ir Lietuvos laisvinimo reikalus pastatote virš asmeniško gerbūvio.

Ačiū už jūsų dėmesį.

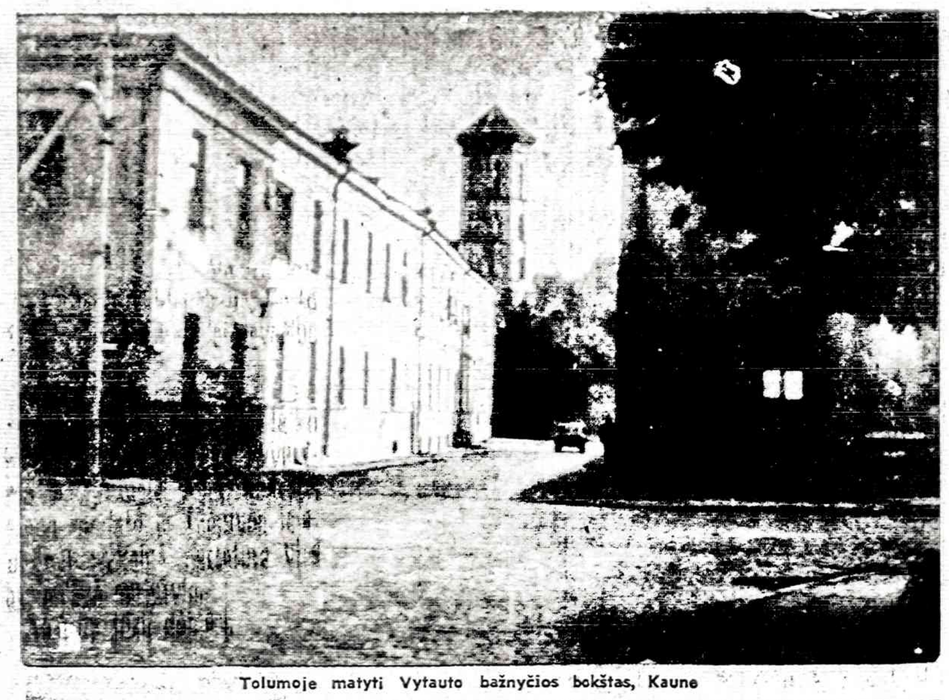

Tolumoje matyti Vytauto bažnyčios bokštas, Kaune

VLIKo pirmininko dr. K. Bobelio atsilankymas Argentinoje

Balandžio 25 d. atvyko Vyriausio Lietuvos Išlaisvinimo Komiteto (VLIKo) pirm. Dr. Kazys Bobelis, su žmona Dalia, dukra Ruta ir sunum Algiu. Aerodrome jų laukė L. I. K. A. R. (Lietuvai Išlaisvinti Komitetas Argentinoje: pirm. A. Mičiūdas, sekr. inž. A. Rastrauskas ir ižd. A. Jasuitis). Taip pat laukė radijo, spaudos ir Televizijos atstovai.

Balandžio 27 d. Dr. Bobelis ir jo šeima 10 val. dalyvavo Mišiose lietuvių parapijoj Avellanedoje, po kurių apie 35 žmonių susirinko "Vyčių" kambaryje, kur svečias padarė platų pranešimą apie VLIKo veiklą, ruošiantis dalyvauti Europos Saugumo Konferencijoje Madride. Taip pat atsakinėjo kai kurių klausytojų klausimus. Po to p. Čekanauskai pakvietė svečius pietų tipiškame resetorane Buenos Aires mieste.

Dr. K. Bobelį pristatė susirinkusiems LIKAR pirm. A. Mičiūdas, o vėliau jam padėkojo už turtingą pranešimą apie VLIKo veiklą.

Balandžio 28 d. svečiai apžiūrėjo Bs. Aires miestą, apsilankė baltiečių parodoje Kanados banke, kur Dr. Bobelis dovanojo Lietuvos žemėlapį, lankėsi tarpt. knygų parodoje, ten pasimatė su Kinijos amabasadoriumi (parodoje ta diena buvo skirta Kinijos resp.).

Balandžio 29 d. dr. Bobelis apsilankė "TELAM" agentūroje ir padėkoje už talpinimą žinių apie Lietuvą. Ten buvo priimtas Coronel De Piano ir Coronel Ardissone, "TELAM" prezidento ir viceprezidento, Specialus pasikalbėjimas su "Telam" vyr. sekret., didėliu Lietuvos draugu, Martin Alika.

Balandžio 30 d. Dr. Bobelis buvo priimtas Vyriausio Argentinos Kariuomenės Vado jo kabinete ir sekretarijoje, kur dirba šiuo metu lietuvis Karo vadovybės paskirtas leitenantas — pulkininkas Faustinas Švenčionis. Apsilankymas "La Nacion", "La Razon" dienraščių redakcijose. Pasimatymas su visų Argentinos lietuvių organizacijų veikėjais: ALOS Tarybos, SLA, liet. parapijos, Z. Jukневičium, L. Sruoga, J. Mičiūdu, V. Survilene (pakvietė svečią pietums), J. Šiušiu ir kt. Apsilankymas liet. Parapijos, Susivienijime, A. L. Centro patalpose. Ponams Bobeliams buvo parodytas "Buenos Aires nocturno" — Argentinos folkloras ir pavaišinti tipišku asado.

Gegužės 1 d. — svečių išleistuvės p. A. A. Mičiūdo namuose (pietūs). Vakare inž. G. Kliauga suruošė antras išleistuves savo namuose Temperley mieste. Dalyvavo SLA mergaičių dainų grupė "Žibutės", jų vadovas dr. J. Simanauskas su ponia, Kaz. Kliauga su žmona, J. Deveikis, A. A. Mičiūdas ir kiti p. Kliaugų draugai.

Gegužės 2 d. — 11 val. iš ryto svečiai išskrido į Urugvajų, iš kur vėliau vyksta į Braziliją ir Venecuelą. Aerodrome svečius išlydėjo inž. J. Čekanauskas, inž. A. Rastauskas, A. Jasuitis, Lilė ir A. Mičiūdai, Garbingo svečio, VLIKo pirmininko Dr. Kazio Bobelio vizitą Argentinoje, plačiai komentavo "Radio Excelsior", "Radio El Mundo", "Radio Belgrano", "Radio Splendid", "Radio Rivadavia" ir "Radio Municipal". Televizijoje: per Canal 9 ir Canal 2 davė p. Bobelio pranešimo ištraukas.

Dienraščiai "La Nacion" ir "La Razon" patalpino plačius aprašymus.

Dr. K. Bobelis pranešė kad VLIK-ą Argentinoje atstovauja LIKAR, (Lietuvai Išlaisvinti Komitetas Argentinoje).

LIKAR.

● Vasarą daugelis nori numesti svorį ir būti laibais. Tokiems bus gerai žinoti tokius dalykus gaminant maistą:

— Prieš verdant, nuimti nuo paukštienos odą. Tuo sumažinsit 20 kalorijų porcija:

— Verdant daržoves, vietoj sviesto ar margarino naudoti tru putį acto arba sutrintas prieskonių žoles.

— Naudot seperuotą pieną, vadinamą skim milk.

—— Kepant kiaušinienę, nenaudoti daug riebalų.

● Važiuojant mašina 55 mylias per valandą, mašina nuvažiuoja apie 56 pėdas, kol vidutinis vairuotojas perkelia koją nuo benzino pedalio ant stabdžių.

● Garsioji Kinų siena, statyta prieš 2,200 metų, yra 1,500 mylių ilgumo.

KRISTIJONO DONELAIČIO MOKYKLOS MOKINIŲ MINTYS

(Tęsinys)

VASARIO ŠEŠIOLIKTOJI DIENA

Lietuva labai ilgai kovojo dėl nepriklausomybės ir ją atgavo 1918 m. vasario 16 d. Tą dieną Vilniuje Lietuvos Taryba paskelbė Lietuvą nepriklausoma, o po paskelbimo aktu pasirašė: Jonas Basanavičius, Saliamonas Banaitis, Mykolas Biržiška, Kazys Bizauskas, Pranas Dovydaitis, Steponas Kairys, Petras Klimas, Donatas Malinauskas, Vladas Mironas, Stanislovas Narutavičius, Alfonsas Petrulis, Antanas Smetona, Jonas Smilgevičius, Justinas Staugaitis, Kazimieras Šaulys, Jokūbas Šernas, Jonas Vailokaitis ir Jonas Vileišis.

Prieš Lietuvos nepriklausomybės paskelbimą, lietuviai daug kovojo dėl savo laisvės ir nepriklausomybės. Dr. Vincas Kudirka leido patriotinį laikraštį "Varpą", kuriame ragino lietuvius siekti laisvės. V. Kudirka taip pat parašė Lietuvos himną, kurį ir šiandien giedame. "Varpas" buvo antrasis lietuviškas laikraštis, pirmasis vadinosi "Aušra". Jį leido ir redagavo dr. Jonas Basanavičius. Laikraščiai, nors spausdinami slaptai Prūsuose, prisidėjo prie Lietuvos atgimimo ir nepriklausomybės atstatymo.

Iš Prūsų knygas ir lietuviškus laikraščius nešė knygnešiai į Lietuvą. Daug knygnešių buvo nubausta už šį darbą, nes rusų caro valdžia nenorėjo, kad lietuviai skaitytų savo kalba. Bet knygnešiai nešė labai daug knygų ir baisių bausmių nebijojo. Tuo metu Lietuvoje visos knygos buvo spausdinamos rusiškomis. raidėmis.

Ir šiuo laiku Lietuvoje yra knygnešių. Jie knygas neneša į Lietuvą, bet išneša iš Lietuvos į laisvąjį pasaulį. Viena tokia knyga yra "Katalikų Bažnyčios Kronika". Tos knygos parodo, kaip rusai Lietuvoje persekioja lietuvius tikinčiuosius ir kaip lietuviai kovoja dėl savo laisvės. Lietuviai nori parodyti visam pasauliui, kaip rusai elgiasi pavergtuose kraštuose.

Darius Pavilionis, VIII A kl.

Vasario 16 d. 1918 m. Lietuva atgavo nepriklausomybę bet ją vėl prarado II-jo Pasaulinio karo metu. Lietuvą ir šiandien valdo komunistai rusai.

Trys lietuviai, mano nuomone, pasižymėjo kovoje už Lietuvos laisvę ir už žmogaus teises šiais laikais: Romas Kalanta, Nijolė Sadūnaitė ir Simas Kudirka.

Romas Kalanta taip brangino tėvynę Lietuvą, kad jis galėjo žūti dėl jos laisvės. Jis pats susidegino, užpylęs ant savęs gazolino. Man tai įsivaizduoti yra taip baisu. Jis taip mylėjo kraštą, kad nebijojo nusižudyti dėl jo laisvės.

Nijolė Sadūnaitė taip pat kovojo už Lietuvos laisvę. Ji nebijojo kalbėti prieš rusų neteisybę ir demonstruoti. Už tai ji buvo ištremta į Sibirą. Iki šiolei ji ten dar yra. JAV lietuviai rašė laiškus ir prašė, kad ją paleistų iš kalėjimo, bet prašymai nieko nepadėjo.

Simas Kudirka taip pat pasižymėjo laisvės troškimu. Lietuvoje buvo labai sunku gyventi. Jis norėjo gyventi laisvame krašte. S. Kudirka beveik prarado savo gyvybę, kai mėgino pabėgti iš rusų žvejų laivo prie Amerikos krantų. Kad Simas Kudirka nebijojo taip padaryti, man parodė, kad jis turėjo užtektinai drąsos ir kad jis labai myli savo kraštą. Jis norėjo pasauliui parodyti, kad labai sunku gyventi Lietuvoje.

Viename Maironio eilėraščio "Senovės daina" posme yra tokie žodžiai:

Ten už upių plačių žiba mūsų pulkai,
Jie mylimą Lietuvą gina.
Kam nusviro galva, tam dangaus angelai
Vainiką iš deimantų pina.

Šitas posmas labai tinka visiems tiems, kurie kovojo už Lietuvos laisvę. Maironis sako, kad tie, kurie turėjo tiek drąsos kovoti ir žūti už mūsų kraštą, tikriausiai gaus aukščiausią vietą Danguje.

(Bus daugiau)

● Šių dienų pagrindiniai ristynių veiksmai buvo naudojami senovės egiptiečių.

GERA PROGA NAUJIEMS SKAITYTOJAMS

UŽ DEŠIMT DOLERIŲ NAUJIENOS SIUNČIAMOS TREČDALĮ METŲ!

Visi lietuviai kviečiami atkreipti į Naujienas savo asmenišką dėmesį, gerai su jomis susipažinti ir jas užsisakyti.

NAUJIEMS SKAITYTOJAMS, NORINTIEMS TINKAMIAU SUSIPAŽINTI SU DIENRAŠČIU, NAUJIENAS SIUNČIAME 4 MĖNESIUS UŽ 10 DOLERIŲ.

Nuoširdžiai kviečiame visas ir visus į platinimo vajaus talką!

Prenumeratos pratęsimo, užsakymų, bei galimų skaitytojų reikalais prašoma pasinaudoti žemiau esančiomis atkarpomis.

NAUJIENOS
1739 S. HALSTED ST.
CHICAGO, IL 60608

● Iš anksto be raginimo pratęsiu savo prenumeratą, taupydamas laiką ir mažindamas susirašinėjimo išlaidas. Priede ____ dol.
Pavardė ir vardas _____
Adresas _____

● Užsakau Naujienas kaip dovaną savo _____, kuris yra naujas skaitytojas. Priede ____ dol.
Pavardė ir vardas _____
Adresas _____

Sponsoriaus pavardė, vardas ir vietovė _____

● Platinimo vajaus proga, palaikydamas lietuvišką spaudą ir Naujienų pastangas, prašau jas siuntinėti už pridedamus ____ dol.
Pavardė ir vardas _____
Adresas _____

● Platinimo vajaus proga, prašau siuntinėti Naujienas dvi savaites susipažinimui nemokamai be jokių įsipareigojimų.
Pavardė ir vardas _____
Adresas _____

IMPORTANT NEWS FOR BACKACHE SUFFERERS!

MOMENTUM® Tablets are 50% stronger than Doan's.

Before you take Doan's Pills for muscular backache, remember this: MOMENTUM Tablets are 50% stronger than Doan's. That means MOMENTUM gives you 50% more pain reliever per dose to relieve backache.

To reduce pain, soothe inflammation so muscles loosen—you can move more freely in minutes! There's no stronger backache medication you can buy without a prescription than MOMENTUM Tablets. Take only as directed.

No. 79

JAY DRUGS VAISTINĖ
2759 W. 71st St., Chicago, Ill.
● RŪPESTINGAI IŠPILDOMI RECEPTAI ● FANNIE MAY SALDUMYNAI ● KOSMETIKOS REIKMENYS
Atdara šiokiadieniais nuo
9 val. ryto iki 10 val. vakaro.
Sekmadieniais nuo 9 val. ryto iki 8:30 val. vak.
D. KUHLMAN, B.S., Registruotas vaistininkas
Tel. 476-2206

Išėjusi iš spaudos ir galima gauti knygų rinkoje:
AMERIKOS LIETUVIŲ POLITIKA
Dr. Kazio Šidlausko knyga apie Amerikos lietuvių pastangas daryti įtakos į krašto politiką. 102 psl. Kaina $1.50.
Knygos bus išsiųstos, jei $1.50 čekis arba Money Orderis bus pasiųstas tokiu adresu:
NAUJIENOS,
1739 So. Halsted St., Chicago, Ill. 60608

NEBRANGIOS, BET VERTINGOS KNYGOS

● **LITERATŪRA,** lietuvių literatūros, meno ir mokslo 1954 m. metraštis. Jame yra vertingi, niekuomet nesenstą, Vinco Krėvės, Igno Šlapelio, Vinco Maciūno, P. Joniko, V. Stankos, J. Raukčio, dr. Kazio Griniaus, taip pat K. Matusevičiaus ir V. Meilaus straipsniai bei studijos, iliustruotos nuotraukomis ir M. K. Čiurlionio, M. Šileikio, V. Kašubos, A. Rūkštelės ir A. Varno kūrybos poveikslais. 365 pusl. knyga kainuoja tik $3.

● **DAINŲ ŠVENTĖS LAUKUOSE,** poetės, rašytojos ir tautinių šokių pirmūnės Juozės Vaičiūnienės atsiminimai apie dainų šventes bei jų istoriją ir eigą. Įdomi skaityti ir nedainuojantiems, gėrintis autorės puikiu stiliumi ir surinktais duomenimis bei užkulisiais. Studija yra 151 pusl., kainuoja $2.

● **VIENIŠO ŽMOGAUS GYVENIMAS,** Antano Rūko aprašytas Juozo Adomaičio — Dėdės Šerno gyvenimas. Tai ne sausas gyvenimo bruožų aprašymas, bet tiksli to laikotarpio buities literatūrinė studija, suskirstyta skirsneliais. Ta 206 puslapių knyga parduodama tik už $2.

● **LIETUVIŠKASIS PAMARYS,** Henriko Tomo-Tamašausko įdomiai parašyta studija apie Rytprūsius, remiantis Pakalnės ir Labguvos apskričių duomenimis. Aprašymai įdomūs kiekvienam lietuviui. Leidinys iliustruotas nuotraukomis, pabaigoje duodama vietovardžių pavadinimai ir jų vertiniai į vokiečių kalbą. Labai naudingoje 335 pusl. knygoje yra Rytprūsių žemėlapis. Kaina $6.

● **KĄ LAUMĖS LĖMĖ,** rašytojos Petronėlės Orintaitės atsiminimai ir mintys apie asmenis ir vietas neprik. Lietuvoje ir pirmaisiais bolševikų okupacijos metais. Knyga turi 234 puslapius, bet kainuoja tik $3.

● **JULIUS JANONIS,** poetas ir revoliucionierius, nesuprastas ir klaidingai interpretuojamas gyvenime ir politikoje; tik ne Jurgio Jašinsko knygoje apie Juliaus Janonio gyvenimą ir poeziją. Dabar būtų jį galima pavadinti kovotoju už žmogaus teises. Knyga yra didelio formato, 265 puslapių, kainuoja $6.

● **SATYRINĖS NOVELĖS,** M. Zoščenko kūryba, J. Valaičio vertimas. 200 psl. knygoje yra 40 sąmojingų novelių. Kaina $2.

Knygos gaunamos Naujienose, 1739 So. Halsted St., Chicago, IL 60608. Užsakant paštu, pridėti dolerį persiuntimo išlaidoms.

NAUJIENOS

THE LITHUANIAN DAILY NEWS

Published Daily Except Sunday by The Lithuanian News Pub. Co., Inc.
1739 So. Halsted Street, Chicago, Ill. 60608. Telephone 421-6100

SECOND-CLASS POSTAGE PAID AT CHICAGO, ILLINOIS

As of January 1, 1980
Subscription Rates:

Chicago $45.00 per year, $24.00 per six months, $12.00 per 3 months. In other USA localities $40.00 per year, $22.00 per six months. $12.00 per three months. Canada $45.00 per year; other countries $48.00 per year.

25 cents per copy

Nuo sausio pirmos dienos
Dienraščio kainos:

Chicagoje ir priemiesčiuose:

metams	$45.00
pusei metų	$24.00
trims mėnesiams	$12.00
vienam mėnesiui	$5.00

Kitose JAV vietose:

metams	$40.00
pusei metų	$22.00
trims mėnesiams	$15.00
vienam mėnesiui	$ 4.00

Kanadoje:

metams	$45.00
pusei metų	$24.00
vienam mėnesiui	$ 5.00

Užsieniuose:

metams	$48.00
pusei metų	$26.00

Naujienos eina kasdien, išskiriant sekmadienius. Leidžia Naujienų Bendrovė, 1739 So. Halsted St., Chicago, IL 60608. Telef. 421-6100.

Pinigus reikia siųsti pašto Money Orderiu kartu su užsakymu.

NAUJIENŲ raštinė atdara kasdien, išskyrus sekmadienius, nuo 9 val. ryto iki 5 val. popiet. Šeštadieniais — iki 12 val.

Bando primesti pakištus vadus

Jeigu Draugo redaktoriai atidžiai būtų perskaitę Washingtone vykusios politinės konferencijos vertinimą, tai jie būtų radę netikslių faktų. Jeigu tie redaktoriai būtų turėję savo galvas ir drąsos pataisyti pastebėtas klaidas, tai visas tas vertinimas būtų išėjęs truputį kitaip.

Bet redaktoriai to nepadarė. Paruoštas įžanginis jiems buvo pakištas ir, matyt, be jokio protesto jis buvo paleistas. Mes birželio 21 dienos Naujienose jį visą atspaudėme, kad kiekvienas galvojantis žmogus savo akimis galėtų paskaityti, kokius argumentus Draugas vartojo inž. Algimanto Gečio steigiamai partijai įvertinti.

Be jau minėtų argumentų, tame pačiame įžanginiame yra toks paragrafas:

> "Žinoma, kiekviena tautos karta skiriasi nuo kitos. Daug kur ir mūsų jaunieji skirtingai galvoja. Sakysime, jiems vis dar nėra aišku, kaip gali lietuvių politinei kovai vadovauti buvusių Lietuvos politinių partijų skurdūs likučiai, kai tos partijos jau seniai nebeveikia ir neturi savo šaknų nei Lietuvoje, nei išeivijoje, o jaunimas net jų vardų nežino. Mūsų jaunieji neteikia pasitikėjimo ir iš tokių partinių likučių sukurtiems veiksniams. Buvusios partijos, kurių net žymūs lyderiai, gyvendami užsienyje, atsisakė nepriklausmos Lietuvos pilietybės, jiems nebeegzistuoja kaip vadai. Jaunoji mūsų karta, labiau dar kaip vyresnieji, daug anksčiau yra atsisukę veidu į okupuotosios Lietuvos žmones ir nori su jais komunikacijos..." (Draugo š.m. birželio 11 d. įžanginis)

Jeigu tas "akademinis" lietuvių jaunimas, norįs komunikacijos su pavergta lietuvių tauta, net nežino lietuvių politinių partijų vardų, nepažįsta veiklesnių tų partijų atsakingų pareigūnų, ir negali suprasti, kaip lietuviai, netekę Lietuvos pilietybės, gali rūpintis lietuvių tautos likimu ir pavergtų lietuvių vedama kova, tai jie nežino, kaip lietuviams teko kovoti praeitame šimtmetyje ir šio šimtmečio pradžioje. Jeigu jie būtų girdėję, kaip lietuviai 1903, 1904, 1905 ir net 1906 metais pačioje Lietuvoje ir kitose Rusijos vietose kovojo prieš caro valdžią, kaip Amerikoje leido lietuviškus laikraščius, kaip juos platino ne tik pavergtoje Lietuvoje, nekreipdami dėmesio į pilietybę, bet nuolat besirūpindami pavergtos lietuvių tautos likimu, galimas daiktas, tada kitaip galvotų.

Jeigu aukštuosius mokslus baigęs jaunimas negali suprasti, kaip tie "skurdūs likučiai" gali pretenduoti į politinio darbo vadovybę, tai jie neturi jokios nuovokos, kaip tie Amerikos lietuviai galėjo suorganizuoti tokią pajėgią organizaciją — Amerikos Lieteuvių Tarybą, kuri karo metu bei jo pabaigoje atliko tokį didelį darbą. Jeigu ne ta ALTa, tai vargu Amerikon būtų patekę šio jaunimo tėvai, visą laiką besirūpinę savo vaikų auklėjimu ir įsimokslinimu. Žinių Amerikos mokyklose jiems davė daug, bet lietuviško auklėjimo nepajėgė jiems duoti. Vieni tėvai nepramoko angliškai, nepajėgė vaikams įkvėpti lietuvių tautos vedamos kovos ir neįtikino jų, kad kova už savo krašto laisvę yra politinė kova. Tas "akademinis" jaunimas, nesusipažinęs su lietuvių vedama politine kova, keliamas į vadus šitokiais metodais. Tame pačiame straipsnyje apie savo krašto politinės kovos nepažįstantį jaunimą šitaip pasakojama:

> "Jų tarpe (turi galvoje Washingtone sušauktą politinę konferenciją) matėsi daug įvairių mokslo sričių darbuotojų, profesorių, mokslo daktarų, politikų — specialistų, akademikų. Paskaitų, simpoziumų, diskusijų ir siauresnio pobūdžio pokalbių metu išryškėjo daug naujų, iki šiol mūsų visuomeniniame bei politiniame gyvenime nežinomų ar mažai žinomų veidų. Galima buvo stebėtis jaunų žmonių geru Lietuvos reikalų pažinimu, jų patriotiškumu, apsiskaitymu, geru anglų ir lietuvių kalbų mokėjimu, iškalbingumu, motyvacija bei logiškumu. Jauni žmonės drąsiai vedė aukšto lygio diskusijas su JAV-bių aukštesnio ir vidurinio rango politikais, Valstybės departamento, Tautinės saugumo tarybos atstovais ir niekur nesuklydo, nepadarė mūsų tautai negarbės..." (Ten pat)

Kaip tie Washingtonan suvažiavę akademikai ir aukštų mokslų daktarai galėjo nepadaryti lietuviams jokios negarbės, jeigu jie apie lietuvius, kovojančius už savo gimtinio krašto laisvę, neturi jokio supratimo? Už Lietuvos laisvę kovojo lietuviai demokratai, priklausantieji socialistams demokratams, krikščionims demokratams, tautininkams sandariečiams, nelaimės metu sudariusiems galingą Amerikos Lietuvių Tarybą.

Kaip tas jaunimas viešai gali pasakoti, kad tie Amerikos seniai apie kovą už Lietuvos laisvę neturi jokio supratimo, kada jie pajėgė atlikti tiek daug naudingų darbų?

Kodėl apdairesnis lietuviškas jaunimas, norėdamas tęsti lietuvių vedamą darbą, įsitraukė į Amerikos Lietuvių Tarybą, o dabar ir į Vyriausią Lietuvos Išsilaisvinimo Komitetą? Jeigu dr. Kazys Bobelis būtų galvojęs, kaip galvoja Washingtone, o anksčiau Chicagoje buvęs "akademinis" jaunimas, tai dr. Bobelis nebūtų buvęs ALTos priešakyje, o dabar nepirmininkautų VLIKui. Jeigu dr. Kazys Šidlauskas nebūtų buvęs išrinktas ALTos pirmininku, tai jis nebūtų buvęs išrinktas ir Baltų Komiteto pirmininku. Nei dr. Bobelis, nei dr. Šidlauskas niekur lietuviams gėdos nepadarė, nes jie niekad nesakė, kad politinės lietuvių partijos yra bereikšmės ne tik Lietuvoje, bet ir išeivijoje. Jiedu žino, kad šios partijos veda kovą už Lietuvos laisvę, o ne tuščiaviduriai akademikai, kurie nepažįsta lietuvių tautos politinių grupių ir jų vedamos kovos už nepriklausomybės atstatymą.

VISI LIETUVIAI BIZNIERIAI
SKELBKITĖS NAUJIENOSE

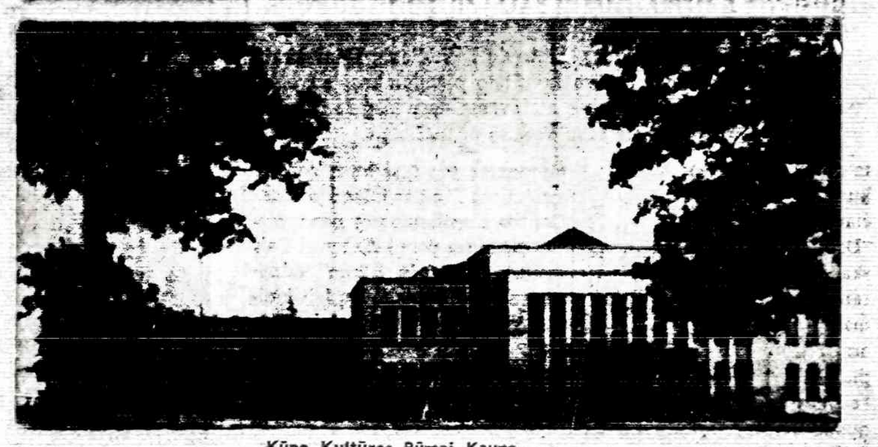

Kūno Kultūros Rūmai Kaune

BENDRUOMENININKŲ POLITINĖ KONFERENCIJA WASHINGTONE

"Veidu į okupantą". Politinių nesubrendėliu planai. Dr. S. Bačkio perspėjimas. Talkininkavimas KGB-istams

Jau Prieš keletą metų Santara-Šviesa, kur yra susibūrę visokiausi liberalai, iki komunistų imtinai, paskelbė šūkį "Veidu į Lietuvą". Iš esmės tai reiškia "Veidu į okupantą", kuris esąs toks galingas, kad su juo nesą prasmės kovoti. Tad pamirškime visas išsilaisvinimo viltis, nutraukime laisvės kovą, stenkimes bendradarbiauti pramogų, mokslo ir meno srityse (žinoma, tik tiek, kiek okupantas leis, kiek jam tas atrodys naudinga ir galima panaudoti savo tikslams).

Po keletos metų ir nesėkmingo tokio bendradarbiavimo, tą patį šūkį perėmė vienas "Draugo" redaktorių, B. Kviklys, ir birž. 2 d. parašė vedamąjį "LB politinė konferencija — veidu į kovojančią Lietuvą". Santara-Šviesa susilaukė vieno pasekėjo iš dešiniojo arba katalikiško fronto.

Konferencijos atidaryme Linas Kojelis išdėstė visą nesubrendusių politikierių "credo": šalin senas organizacijas (ALTą ir VLIKą), jaunieji viščiukai jau paaugo ir gali vištą mokyti; būkim karingi, spauskime Valst. dep-tą, kad iškeltų Lietuvos bylą Jungtinėse Tautose, su aiškia perspektyva pralaimėti ir t. t.

Rimta buvo V. Vardžio paskaita "Rezistancija Lietuvoje — žvilgsnis iš Vakarų" (ne "Žvilgsnis į ateitį", kaip klaidingai parašė Draugas). Tokia paskaita galėjo būti skaityta bet kuria proga. Po jos sekusios diskusijos ir paklausimai buvo įvairūs: kai kurie rimti, kiti nerimti, kaip V. Trumpos ir T. Remeikio. Vaišėms buvo vyno perteklius, matyt tikėjosi daugiau dalyvių.

Labai vietoje buvo po tų diskusijų "ex promtu" padarytas diplomatijos atstovo dr. S. Bačkio įspėjimas ir prašymas, tačiau jis nuaidėjo kaip balsas tyruose. Dr. Bačkis, susijaudinęs kalbėjo: "Aš klausydamasis apie tuos klausimus, kurie buvo keliami, prisimenu, kad diplomatinė tarnyba yra paprastai labai atsargi, ir gal būt dažnai mums tas atsargumas yra primetamas. Bet aš norėčiau paprašyti, kad mes per daug nesileistumėme į tuos mūsų vadinamus rezistencijos klausimus, ar jos parėmimo klausimus, apie spaudą ir kaip ji patenka, ir kaip ją palenkti, ir visa kita, — į tokius klausimus gink Dieve, mes nesileiskime į viešas diskusijas. Čia yra tokie opūs dalykai ir taip jautrūs, ir mes, kaip sakoma, besidžiaugdami galime kartais daug pakenkti. Tai aš noriu prašyti to atsargumo ir vengti, kaip mes čia visi gyvename "open society", mes to negalime vartoti mūsų tautos atžvilgiu, kadangi ten yra kitos sąlygos. Tai viena mano pastaba ir vienas prašymas. Antra mano mintis yra ta — netikslu gal būtų vadinti rezistencija, gal būt mes galim vadinti opocicija, galim vadinti šitą spaudą, kurią gauname, pogrindžio spauda ir venkime ją vadinti rezistencine spauda. Čia yra termino dalykas, bet yra labai jautrus dalykas. Aš labai atsiprašau, kad intervenuoju, bet noriu prašyti, kad tais klausimais, kas liečia mūsų pogrindžio veiklą, mūsų spaudą ir kas liečia kokius nors su ja susižinojimus arba ir klausimus kaip ji patenka, kad mes vengtume tais klausimais per daug viešai ir kalbėti. Tai yra dalykai, apie kuriuos labai viešai ir labai plačiai kalbėti, man atrodo, nėra naudinga mūsų bylai"

Tačiau tas visiškai nepaveikė B. Kviklio ir kun. Pugevičiaus karščiausio noro pasireklamuoti. "Draugas" parašė (birž. 11 d.): "Didelį dėmesį sukėlė dabartinės Lietuvos rezistencinės spaudos originalų ir nuotraukų parodėlė, kurios eksponatus iš Chicagos atvežė "Draugo" red. Br. Kviklys... Mrs. Meg Donavan paprašė redaktorių pateikti jai kai kurių dokumentų kopijas Madrido konferencijos reikalams." Aišku, tie tekstai bus duoti ir nuvežti į Madridą. Ten sovietai pasakys: "Duokite mums patikrinti, ar tai iš tikrųjų disidentų spauda, o gal tai emigrantų ar CIA pagaminti falsifikatai?" Amerikiečiai juos atiduos — kaip neduosi tokiam "rimtam reikalui"? Sovietai nusiųs į Maskvos ar Vilniaus KGB laboratorijas, kad ir prasidės nauja kratų ir suėmimų banga.

Reikia žinoti, kad kiekviena rašomoji mašinėlė turi savo "braižą". Laboratorijose tekstą padidina iki 300 kartų, tada matosi, kurios raidės yra iškrypę, nusidėvėję, įskilę, turi tam tikrus neįprastus ir nuolat pasikartojančius tarpus tarp dviejų tam tikrų raidžių ir t. t. Lietuvoje visos raš. mašinėlės yra suregistruotos ir paimti jų šrifto pavyzdžiai. Darant kratas visados paimamos raš. mašinėlės. Jau buvo atvejis, kai Simo Kudirkos teisme pasakyta kalba, atsiųsta į Vakarus, čia pateko į sovietų agento rankas. Tekstas buvo nusiųstas į Vilnių, ten nustatė, kieno mašinėle jis buvo parašytas ir tą asmenį suėmė, Daugiau apie jį nieko negirdėjome.

Ne tik dr. Bačkis, bet ir VLIKo atsakingi asmenys jau seniai kai ką asmeniškai įspėjo labai atsargiai elgtis su pogrindžio spaudos originalais. Maždaug prieš metus irgi viešame susirinkime Washingtone kun. Pugevičius smulkmeniškai papasakojo, kokiu būdu "Kronika" pasiekia Vakarus ir paleido per rankas jos ant plonos medžiagos parašytus originalus, o sovietų agentai galėjo juos įsikišti į kišenę. Baisus dalykas! Kaip galima taip nesusiprasti?

(Nukelta į penktą puslapį)

PETRAS TARULIS

ŽIRGELIAI PADEBESIAIS

(Tęsinys)

ĮVYKIAI VERANDOJE

— Durnius, durnius, durnius!

Tutului kraujas tvyksterėjo į žandus, kad net suskaudo raumenys. Ir jis gal trim šuoliais atsidūrė prie vartelių. Bet jau bėgdamas kiemu ir pastebėjęs, kaip plevėsuoja jo apsiausto margi skvernai, suprato, kad taip apsivilkęs į gatvę nebėgs. Atsidaręs vartelius, jis pasekė akim jau baimingai bėgantį vagišėlį. Nebuvo ką daryti. Jis iš netyčių padėjo savo dešinės rankos iš nakties įšilusį delną ant dabar rasoto vartelių stulpo. Kai tik jis padėjo delną ant to šalto stulpelio, tuojau viskas pamažu kažkaip ėmė aiškėti. Dabar buvo suprantama! Tas vagišėlis — vargšelis, matyt, tik neseniai iš kalėjimo už panašius žygdarbius paleistas. Tad taip jis ir bijojo policijos, drebėjo ir gudriai vartėsi, kaip žaltys, vaidindamas šlykštų nusižeminimą ir buvo toks gudrus, kad lošė bevelik tikrą lošimą ir numatė, kad Tutulas negi muš jį, tokį šlykštų, nežmoniškai nusižeminusį. Aišku, laimėjęs tą lošimą, vikriai Tutulą apgavo!

— Tegu sau! — nukirpo Tutulas savo atejones. Betgi nemalonu ir labai jam nemalonu! — Gudrus jis, — galvojo, — bet koks gyvenimas jį išmokė to gudrumo? Štai aš, jei tokioje padėtyje... — net liūdnai nusišypsojo, — atsidūrčiau? Būčiau pražuvęs. O jis štai už mane gudresnis, miklesnis...

Toks sunkus, nemalonus visai dienai pasiliko Tutului pėdsakas, kad jis staiga susidūrė su anuo gyvenimu, apie kurio, čia pat, greta, buvimą savųjų mažų rūpestėlių apdumtas, jis visai, rodos, nenumanė. Jis nematė kitokio gyvenimo, kaip tik savąjį ar į jį panašų.

Pasidarė šaltoka. Jis grįžta truputį drebėdamas, susiraukęs. Dar užėjo Tutulas į sandėliuką, viską aptvarkė, pasišlykštėdamas išmetė apgraužtą kaulą.

— Su kuo čia kalbėjai? — užmiegotu balsu paklausė Monika.

— O kodėl tu palikai nerakintą sandėliuką? — piktai jis paklausė, nusivilkdamas apsiaustą ir vėl guldamas į savo lovą.

— Palikau? Ką tu sakai? Negali būti... Nors, tiesa, tiek kartų bėgiojau ten ir atgal... Kas, ar viskas tvarkoje? — pakėlė galvą Monika ir negavusi atsakymo, patylėjusi, dar kartą paklausė:

— Tai su kuo gi ten kalbėjai, ar buvo kas?

— Katinas!...

— Kas čia tau dabar? Su katinu kalbėjai?! — nesiliovė Monika.

— Sakiau gi — su katinu!... — taip piktai pataikė Tutulas atkirsti, kad žmona daugiau nesiteiravo.

Yra žmonių, kurie nepripažįsta ir antausį gavę, jei tik niekas nematė...

* * *

Tutulą dabar erzino, kad Monika visą rytą ruošiasi vis tiems svečiams priimti. Jis nuobodžiai galvoja, kaip pats mintyse sau pavadino tą "kermošių". Radęs nuošalesnę vietą dabar atviroje verandoje, atsisėdo su laikraščiu rankoje ir sėdėjo neskaitydamas. Kaip tyčia atbėgo Monika ir nenorėdama nuogomis rankomis į orą išeiti, tik galvą pro duris iškišus, susibarė:

— Tai ko čia dabar sėdi? Aš visą rytą minutės nerandu... Bent kavą sumaltum...

— Palik mane! Supranti?

Ir atsistojęs, kaip buvo, be skrybėlės, vienu švarkeliu, išėjo sau į miestą. Vaikščioti? Žiopsoti? Nežinia ką veikti?

Po poros valandų Tutulas grįžo linksmesnis ir tiesiai nuėjo pas žmoną į virtuvę:

— Žinai, ateis ir Kojeliūnas. Visai atsitiktinai sutikau jį eidamas. Tu, rodos, jį pažįsti. Žinai, tas linksmas vyras, kuris neseniai pas mus atsikėlė. Jį visi kviečia. Bent padainuos ką nors. Ką mes veiksime su tais visais kelmais?

Monika, matydama Tutulo pagerėjusią nuotaiką, tik apsidžiaugė.

— Ak, ar svarbu: vienas daugiau — vienas mažiau. Na, rodos, pas mane jau viskas paruošta. — Monika atėjo į kambarį bent kiek atsipūsti. Bet nepasėdėjusi nė minutės, vėl pašoko ir išbarė pati save:

— Ak, toji mano galva! O gėlės?

Tutulas jau nebesipiktino tais visais menkumėliais ir ramiai pradėjo laukti valandos, kada svečiai turėjo susirinkti.

— Ponas Tutulai, ponas Tutulai! — po kokio pusvalandžio Tutulas išgirdo iš gatvės balsą. — Jūs namie?

Jis skubiai priėjo prie lango ir pamatė savo pirmuosius svečius.

* * *

Tai buvo jo bendradarbis Niurna su savo stambia žmona. Niurna — ramus didelės šeimos tėvas, visokių viešų susirinkimų ir parengimų uolus lankytojas. Taip pat jis buvo didelis visokios valdžios gerbėjas, mat, savo valdininko tarnybą buvo pradėjęs dar rusų caro laikais. Įsakymas buvo jam šventas dalykas, o tas, kas gali leisti įsakymus — nepajudinamas. Jam buvo viskas aišku ir ramu gyventi. Visi mėgo jo nuolaidų ir sugyvenamą būdą ir nuolatinį palinkimą į kaimišką jumorą.

(Bus daugiau)

ŠVENTO RASTO PAMOKYMAI IR PAAIŠKINIMAI
KIEKVIENĄ DIENĄ BŪTINI KRIKŠČIONIUI

NAUJAS DANGUS IR NAUJA ŽEMĖ

Izaijo 65:17, 18 mes skaitome: "Štai aš sutveriu naują dangų ir naują žemę. Jūs džiaugsitės ir linksminsitės per amžius tais, kuriuos aš sutveriu". Šitoje vietoje pranašas nekalba apie aukščiausį dangų, kuriame yra Dievo sostas, kaip parašyta Iza. 66:1: "Dangus mano sostas, žemė gi mano pakojis". Psal. 102:26, 27 skaitome: "Tu, Viešpatie, pradžioje įkūrei žemę, dangus tavo rankų darbas. Jie pražus, jie visi pasens kaip apdaras ir tu permainysi juos, tu gi pasilieki". Čia kalbama apie padanges arba orą, kuriame dabar viešpatauja "oro kunigaikštis" šėtonas ir jo piktieji angelai. Žemė gi reiškia visuomeninę tvarką. Apie tą simboliškąjį dangų ir žemę kalba izaijas 5:16: "Dangus sutirps kaip dūmai ir žemė susidėvės kaip drabužis". Dar skaitome 2 Petro 3:12, 13: "Dangus sudegintas pragaiš ir elementai ugnies karštyje sutirps. Bet mes laukiame naujo dangaus ir naujos žemės, kuriuose gyvena teisybė".

ŠV. RASTO TYRINĖTOJAI

J. Muzikant, 195 Van Pelt Avenue, Staten Island, N. Y. 10303

DR. K. G. BALUKAS
AKUŠERIJA IR MOTERŲ LIGOS
GINEKOLOGINĖ CHIRURGIJA
6449 So. Pulaski Rd. (Crawford Medical Building) Tel. LU 5-6446
Priima ligonius pagal susitarimą.
Jei neatsiliepia, skambinti 374-8004

DR. PAUL V. DARGIS
GYDYTOJAS IR CHIRURGAS
Westchester Community klinikos
Medicinos direktorius
1938 S. Manheim Rd., Westchester, Ill.
VALANDOS: 3—9 darbo dienomis ir kas antrą šeštadienį 8—3 val.
Tel.: 562-2727 arba 562-2728

TEL. — BE 3-5893
DR. A. B. GLEVECKAS
GYDYTOJAS IR CHIRURGAS
SPECIALYBĖ AKIŲ LIGOS
3907 West 103rd Street
Valandos pagal susitarimą.

DR. FRANK PLECKAS
OPTOMETRISTAS
KALBA LIETUVIŠKAI
2618 W. 71 St. Tel. 737-5149
Tikrina akis. Pritaiko akinius ir "contact lenses"
Val. agal susitarimą. Uždaryta treč.

Dr. LEONAS SEIBUTIS
INKSTŲ, PŪSLĖS IR PROSTATOS CHIRURGIJA
2656 WEST 63rd STREET
Valandos: antrad. 1—4 popiet, ketvirtad. 5—7 val. vak.
Ofiso telefonas: 776-2880,
Rezidencijos telef.: 448-5545

DR. VYT. TAURAS
GYDYTOJAS IR CHIRURGAS
Bendra praktika, spec. MOTERŲ ligos
Ofisas 2657 WEST 59th STREET
Tel. PR 8-1223
OFISO VAL.: pirm., antrad., trečiad. ir penkt. 2-4 ir 6-8 val. vak. Šeštadieniais 2-4 val. popiet ir kitu laiku pagal susitarimą.

P. ŠILEIKIS, O. P.
ORTHOPEDAS-PROTEZISTAS
Aparatai - Protezai. Med. bandažai. Specialūs batai kojoms (Arch Supports) ir t. t.
Val.: 9—4 ir 6—8. Šeštadieniais 9—1
2050 West 63rd St., Chicago, Ill. 60629
Telef.: PRospect 6-5004

FLORIDA

DR. C. K. BOBELIS
Prostatos, inkstų ir šlapumo takų chirurgija.
5025 CENTRAL AVE.
St. Petersburg, Fla. 33710
Tel. (813) 321-4200

PERKRAUSTYMAI
MOVING
Leidimai — Pilna apdrauda
ŽEMA KAINA
R. ŠERĖNAS
Tel. WA 5-8063

MOVING
Apdraustas perkraustymas į įvairių atstumų.
ANTANAS VILIMAS
Tel. 376-1882 arba 376-5994

SOPHIE BARCUS
RADIJO ŽINIOS VALANDOS
Visos programos iš WOPA
1490 kIL A. M.
Lietuvių kalba: kasdien nuo pirmadienio iki penktadienio 4:00 4:30 val. vak. Šeštadieniais ir sekmadieniais nuo 8:30 iki 9:30 val. ryto.
Vedėja Aldona Daukus
Telef.: HEmlock 4-2413
7159 So. MAPLEWOOD AVE.
CHICAGO, ILL. 60629

"Lietuvos Aidai"
KAZĖ BRAZDŽIONYTĖ
Programos vedėja
Kasdien nuo pirmadienio iki penktadienio 8:30 val. vakaro.
Visos laidos iš WOPA stoties banga 1490 AM.
St. Petersburg, Fla., 12:30 val. p.p. iš WTIS stoties 1110—AM banga
2646 W. 71st Street
Chicago, Illinois 60629
Telef. 778-5374

BENDRUOMENININKŲ POLITINĖ KONFERENCIJA WASHINGTONE

Atkelta iš 4 psl.

Visa ta bendruomeninių politinė veikla paremta melu ir demagogija. Pvz. "Draugas", birž. 11 d. parašė, kad konferencijoje dalyvavę netoli 150 asmenų. Tuo tarpu sekmadienio registracijos lape buvo pasirašęs 71 asmuo, o pirmadienį dalyvių buvo dar mažiau. Reikia įspėti mūsų pogrindžio veikėjus Lietuvoje, kad jei jų spauda pateks į B. Kviklio ar kun. Pugevičiaus rankas, tai bus jiems kaip bilietas į Sibiro koncentracijos stovyklas.

Kada, o kada pagaliau nesubrendę mūsų politikieriai liausis talkininkavę priešui, padėdami jam pasiųsti į Sibirą geriausius mūsų tautos kovotojus? Ar dar mažai mūsų tauta sudėjo aukų?

Cicero

● Kiekvienos dienos maiste turi būti keturi pagrindiniai produktai: pienas bei jo gaminiai, mėse, vaisiai bei daržovės ir javai. Geriausias būdas svorio kontrolei yra nevalgyti perdaug, o tik energijos ir kūno funkcijų palaikymui.

● 1652 metais Bostone buvo įrengtas vandens sukamas ratas.

J. JUREVIČIUS

MELO KOJOS TRUMPOS

Karo metu Sovietų gen. Pranas Petronis vadovavo rusams tarnaujantiems šnipams, o dabar pirmininkauja Tėviškės draugijai, apmokančiai Kapsuko universiteto kursus.

(Tęsinys)

1) Kad tuojau būtų atiduoti teismui Vidaus reikalų ministras Skučas ir Valstybės saugumo departamento direktorius Povilaitis, kaip tiesioginiai kaltininkai provokacinių veiksmų prieš Sovietų įgulą Lietuvoje;

2) Kad tuojau būtų suformuota Lietuvoje tokia vyriausybė, kuri sugebėtų ir būtų pasiryžusi laiduoti garbingą Sovietų Sąjungos ir Lietuvos savitarpinės pagalbos sutarties įgyvendinimą ir ryžtingai sutramdytų sutarties priešus;

3) Kad tuojau būtų laiduotas laisvas įleidimas į Lietuvos teritoriją Sovietų karinių dalinių ir leista jiems išsiskirstyti svarbiausiuose Lietuvos centruose tokiame kiekyje, kurio pakaktų, kad būtų laiduotas Sovietų Sąjungos ir Lietuvos savitarpinės pagalbos sutarties vykdymas ir užkirsta provokaciniai veiksmai, nukreipti prieš Sovietų įgulą Lietuvoje.

Sovietų Sąjungos vyriausybė laukia Lietuvos vyriausybės atsakymo iki birželio mėn. 1 5d. 10 val. ryto.

1940 m. birželio mėn. 15 d., 3 val. popiet, Sovietų Sąjungos kariuomenė peržengė Lietuvos sieną ir okupavo laisvą ir nepriklausomą valstybę. Prasidėjo areštai ir trėmimai į Sibirą. Birželio 16 d. iš Maskvos atskrido Dekanozovas su uždaviniu įjungti Lietuvą į Sovietų Sąjungą ir įvesti komunistinę santvarką Lietuvoje. Prasidėjo teroras. Paleido iš kalėjimų politinius ir kriminalinius kalinius. Legalizavo komunistų partiją, kurios narių skaičius siekė apie 700. Labai mažas skaičius kurių tarpe buvo daugiausia žydelių ir padugnės veikėjų. Visos kitos politinės partijos, visuomeninės bei kultūrinės organizacijos buvo uždarytos. Uždaryti laikraščiai. Įkurta vienintelė profesinė sąjunga. Atskyrė Bažnyčią nuo Valstybės; įvedė civilinę metrikaciją; nacionalizavo bankus; išvalė administracijos aparatą, policiją ir kariuomenę; visų "liaudies priešų" turtą konfiskavo ir t.t.

1940 m. liepos 7 d. Saugumo departamento direktorius A. Sniečkus pasirašė NKVD paruoštą įsakymą, pagal kurį turėjo būti areštuoti aktyvesnieji tautininkai, voldemarininkai, liaudininkai, krikščionys demokratai, jaunalietuviai, pavasarininkai, socialdemokratai, trockininkai, šauliai, ateitininkai, vyriausybės nariai, seimo atstovai, spaudos veikėjai, stambesni ūkininkai, darbininkai ir t.t. Tie areštai buvo vykdomi liepos 11-12 dienomis. Tai pirmos ne kaltos tautos aukos.

Terorui ir areštams vykstant, buvo paskelbta Liaudies seimo rinkimai. Jie įvyko 1940 m. liepos mėn. 14-15 d. (Praėjus vos mėnesiui laiko nuo įvykdytos okupacijos.)

Priešrinkiminėje kampanijoje buvo kalbama tik apie artimus santykius, bet ne apie įjungimą į Sovietų S-gą; kad privatinė nuosavybė nebus paliesta; kad jokių kolchozų nebus; kad raudonoji armija atėjo į mūsų kraštą ne mūsų gyvenimo santvarkai pakeisti, o tik apsaugoti nuo karo pavojaus; kad nepriklausomybė nebus panaikinta ir t. t. Tokias melagystes prieš Liaudies seimo rinkimus skelbė Gedvila, Mickis, Paleckis ir kiti.

Okupuodami Lietuvos teritoriją ir fiktyviniu Liaudies seimo nutarmu ją jungdami į Sovietų S-gos sudėtį, Sovietai sulaužė pagrindinį tautų santykių principą, pripažintą net paties Lenino. Jis sakė: "Jeigu maža, silpna valstybė inkorporuojama į didelę ir stiprią valstybę, tos mažos valstybės tautai nepareiškus aiškaus, neabejotino noro būti inkorporuojamai, ir ypač jei šiai mažajai tautai neduodama progos išspręsti šią savo politinės egzistencijos problemą laisvų rinkimų forma — tuo atveju, žinoma, visiškai atitraukiant inkorporuojamos, stiprios valstybės kraines pajėgas iš mažosios valstybės teritorijos — tai toks inkorporavimas yra tik paprastas aneksavimas, būtent, svetimos valstybės pagrobimas, lygus smurto veiksmui".

Ką tik pacituoti Lenino žodžiai rodo, kad Sovietų Sąjunga, 1940 m. birželio mėn. 15 d. okupuodama Lietuvos valstybę, atliko tarptautinį smurto veiksmą, kuris tęsiasi jau 40 metų.

Apie klastingą "Liaudies seimo" atstovų rinkimą labai aiškiai ir teisingai parašytaMažoje Lietuviškoje Tarybinėje Enciklopedijoje, II tom., 345 p.

"Rinkimai į "Liaudies Seimą" įvyko 1940 m. liepos 14-15 d. Rengiantis jiems, L.K. (Lietuvos Komunistų Partija) iniciatyva buvo sudaryta Lietuvos "Darbo Sąjunga" — darbininkų, valstiečių ir darbo inteligentijos ink minis blokas, paskelbęs rinkimų platformą ir iškėlęs kandidatus į Liaudies Seimo atstovus. Liaudies vyriausybės priimtas demokratinis rinkimų įstatymas panaikino visus fašizmo metais galiojusius rinkimus.(...) Į L.S. buvo įstatyta ir išrinkta 79 atstovai. Jų tarpe Stalinas, Molotovas, Kaganovičus ir kit. Balsavo 99,19%". Tai tipiškas komunistinėje santvarkoje balsuotojų procentas, nes paduotų balsų niekas neskaičiuoja. "Liaudies Seimas" nubrėžė veikimo programą proletariato diktatūrai Tarybų Lietuvoje įtvirtinti, socializmui-komunizmui sukurti.

Visai teisinga.

Po L.S. rinkimų, liepos 21 d. išrinkti atstovai susirinko Kaune, valstybės teatro rūmuose, svarstyti tik dviejų punktų, būtent, "Valstybės santvarkos pakeitimą", ir "Deklaracijos dėl Lietuvos įstojimo į Tarybų Socialistinių Respublikų Sąjungos sudėtį". L.S. išrinko delegaciją iš 20 asmenų, kurioje dalyvavo šie: J. Paleckis, M. Gedvila, L. Adomauskas, M. Mickis, A. Venclova, L. Gira, V. Vitkauskas, M. Šumauskas, K. Didžiulis, P. Cvirka, S. Nėris, K. Petrauskas, P. Zibertas, S. Vaineikienė, M. Kutraitė, B. Abdulskaitė, A. Ditkevičius, I. Meskupas, J. Damskis. Šioje delegacijoje vienas kitas atstovas buvo ir ne komunistas. 1940 m. rugpiūčio mėn. 3 d. ši delegacija nuvyko į Maskvą prašyti, kad Lietuvą priimtų į TSRS sudėtį.

Br. Raila savo naujoje knygoje "Vaivos Rykštė" tą delegaciją taip apibūdino: "Stalino poemos muzikantų, važiavusių į Maskvą "teisiškai" nukirsti galvą savo valstybės nepriklausomybei ir tėvynės laisvei".

Liaudies seimo posėdžio metu Valstybės teatro rūmai ne tik iš lauko pusės, bet ir viduj buvo apstatytas enkavedistais. Posėdžio metu, be numatytų kalbėtojų, niekas kitas neturėjo teisės pareikšti savo nuomonės ar protesto. Balsavo visi, kas tik viduje buvo. Ar visi seimo nariai pakėlė rankas balsuojant už Lietuvos įjungimą į TSRS, liko neaišku. L.S. narių tarpe buvo vienas kitas padorus lietuvis ir nekomunistas.

(Bus daugiau)

About the House

Sylvia K. Lowe, N.H.F.L.

Sylvia K. Lowe, a member of the National Home Fashions League, is Floor Fashion Specialist, GAF Corporation.

The 'Great Room' Latest Trend In Interiors

Walls between rooms in the home began to disappear in the early 1950's when the so-called "open floor plan" in interiors enjoyed great popularity. An acceleration of home building was caused by returning veterans of World War II.

The desire for something different from the two-story homes many servicemen had left when they went off to war turned the new "ranch-style" houses into a trend. Climbing stairs became passe as all-one-level living was embraced by new families coping with the post-war baby boom.

Now as we enter the energy-conscious 1980's, the open floor plan reappears, looking fresh and new. However, this time it bears a different name. It is called "the great room" which incorporates living, dining and food preparation activities into one huge space.

The spacious "great room" shown here features an eclectic group of contemporary furnishings. The open-plan concept is further enhanced by joining the kitchen visually with the living and dining areas through the use of the same elegant brick-pattern floor covering. It is GAF's handsome sheet vinyl in the "Newburgh Brick" pattern in White.

This GAFSTAR Softred floor has an easy-care no-wax surface. The deeply textured pattern has the look of real brick, yet retains its natural shine with little maintenance. The Quiet-Cor foam interlayer provides comfort, warmth and noise reduction. Available in 9' and 12' widths at your nearest home improvement center or building supply dealer.

ADELEI ŠAJAUKIENEI,
jos mylimai Mamytei amžinybėn iškeliavus,
didžio liūdesio valandoje reiškiu užuojautą.
K. JONUŠAS

LAIDOTUVIŲ DIREKTORIUS
CHARLES STASUKAITIS
VĖSINAMA LAIDOTUVIŲ KOPLYČIA
— GORDON FUNERAL HOME —
1729 South Halsted Street, Chicago
Tel. 226-1344

Mažeika & Evans
Laidotuvių Direktoriai
6845 SOUTH WESTERN AVE.
Tel. 737-8600-01
9837 SOUTH KEDZIE AVE.
Tel. 422-2000

EUDEIKIS
GAIDAS -- DAIMID
SENIAUSIA IR DIDŽIAUSIA LAIDOJIMO ĮSTAIGA
4605-07 SO. HERMITAGE AVENUE
Tel. 927-1741 — 1742
4330-34 SO. CALIFORNIA AVENUE
Telefonas 523-0440
MODERNIŠKOS AIR-CONDITIONED KOPLYČIOS

PETKUS
TĖVAS IR SŪNUS
MARQUETTE FUNERAL HOME
2533 W. 71st Street
1410 So. 50th Ave., Cicero
Telef. 476-2345
TRYS MODERNIŠKOS KOPLYČIOS
AIKŠTĖS AUTOMOBILIAMS PASTATYTI

NARIAI:
Chicagos Lietuvių Laidotuvių Direktorių Asociacijos
AMBULANSO PATARNAVIMAS
TURIME KOPLYČIAS VISOSE MIESTO DALYSE.

PHILLIPS - LABANAUSKAS
3307 So. LITUANICA AVE. Tel.: YArds 7-3401

BUTKUS - VASAITIS
1446 So. 50th Ave., Cicero, Ill. Tel.: OLympic 2-1003

PETRAS BIELIŪNAS
4348 So. CALIFORNIA AVE. Tel.: LAfayette 3-3572

GEORGE F. RUDMINAS
3319 So. LITUANICA AVE. Tel.: YArds 7-1138 - 1139

STEPONAS C. LACK IR SŪNŪS
(LACKAWICZ)
2424 WEST 69th STREET REpublic 7-1213
2314 WEST 23rd PLACE VIrginia 7-6672
11028 SOUTHWEST HIGHWAY, Palos Hills, Ill. 974-4410

P. J. RIDIKAS
3354 So. HALSTED STREET Tel. YArds 7-1911

PIKETUOTA KOMUNISTŲ DELEGACIJA

Nežiūrint didelės šilumos, birželio 25 diena, apie 300 žmonių su 55 plakatais piketavo atvykusius iš Maskvos aukštų komunistinių institucijų pareigūnų delegaciją, kurių numatyta misija skleisti ir propaguoti apgaulingą šūkį "draugystė ir taika".

Piketavime dalyvavo šios etninės grupės: ukrainiečiai, žydai, baltgudžiai ir kiti, o taip pat visų nusivilimui ir mūsų gėdai dalyvavo tik 9 lietuviai, kurie nešė dvi lietuviškas ir dvi amerikoniškas vėliavėles. Pasakytina, kad dėka tų "devynių savanorių", kurie pakluso konsulės J. Daužvardienės per spaudą kvietimui dalyvauti piketavime, buvo simboliškai parodytas lietuvių prisidėjimas prie bendro protesto dėl komunistų perkiojimo, kankinimo ir žudymo nekaltų žmonių.

Pats piketavimas įvyko prie YWCA būstinės 37 So Wabash, miesto centre, kuris buvo gerai suorganizuotas ir pavyzdingai pravestas. Praeivių dėmesį atreipė reikšmingi plakatų užrašai ir didelės nuotraukos asmenų kankinamų kalėjimuose, koncentracijos lageriuose ir nužudytieji. Labai gaila ir nedovanotina lietuvių organizacijų vadovybėms, ypatingai Lietuvių b-nės besipešantiems vadeims, kad nesuorganizavo skaitingą būrį piketuotojų su plakatais ir neparodė kenčiančiųjų nuotraukas — Gajauskas, Petras, Sadūnaitė ir kitus.

Mes tik mokame savo tarpe reklamuotis uždaruose namuose, patalpose ir jau manome, kad visi lietuvius ir mūsų aspiracijas dauguma svetimtaučių žino. Ir taip nėra, nes teko šį kartą čiam įsitikinti. Kaip žinos, kad lietuviai vengia ar bijo svetimtaučių eilinių žmonių tarpe pasirodyt ir apie savo kenčiantį tėvynę suteikti žinių, tai yra ambasadoriauti. Gi pasirengimas katedroje esantiems aisiškiams bei davatkėlems, kome iš patirties, yra lygus niui.

Tik per tokius suėjimus-pikenimus daug žinių galima pasakyti eiliniui svetimtaučiui, bet ia turėti trumpų konspekto parašytų lapelių ir jų dalinimi žmonių. Kaip ir visada, bukitų grupių dalinami lapeo mes tik žiūrėjome ir bune verti užuojautos. Net policija teiravosi kokios tautybės vėliava ir ką mes atstovaujame, nekalbant jau apie kitų tokį pat pasiteiravimą. Reikia pasakyti, kad reporteriai ir fotografai buvo labai aktyvūs. Žodžiu, daug kas buvo galima pareklamuoti, bet tam reikėjo turėti patraukianti objektą bei gero kalbos mokėjimo.

Neapseita ir be gražios režisūros, nes iš piketininkų pusės buvo suruoštas "įsiveržimas" į būstinės vidų, o patį puolimą pradėjo moterys, bet stipri policijos užtvara atlaikė "ataką". Čia motomai buvo tikslas sukelti triukšmą, kad pasiektų "taikos mylėtojų" ausis. Reikia manyti, kad atvykusiems komunizmo reprezentantams gerokai buvo pagadinta nuotaika. Žodžiu, piketo ruošėjai, tai ne lietuviai, kurie mano su malda pabaidyti šių dienų velnią-komunizmą, kuris nebijo maldos, bet bijo lazdos.

Ateity mūsų vadovaujami asmenys turėtų vietos įvykius atidžiau sekti ir aktyviai prisidėti prie bendros kovos su tautų pavergėju-imperalistiniu rusišku komunizmu. Nenorėkime ir nelaukime, kad kiti iškovotų Lietuvai laisvę, o mums vien tik bekanbant apie draugystę ir taiką su okupantu.

J. Tijūnas

TRUMPAI

★

— *S. Mockus iš Santa Barbara, Cal.*, atraše tokį laišką: "Sugrįžęs iš ligoninės, kurioje išbuvau apie 7 mėnesius, nuoširdžiai dėkoju už Naujienų siuntinėjima. Už gerą noriu atsilyginti geru: siunčiu $100, pratęsdamas savo prenumeratą dviem ir pusei metų. Mano geriausi linkėjimai Jums ir Naujienoms. Laikykitės stipriai ir ateityje". Dėkui už laišką ir už vaizdžiai išreikštą pasitikėjimą.

— *Vytautas Tomkus, Juno Beach, Fla.*, buvęs motelių savininkas, pardavęs juos geriems lietuviams, daug prisidėjęs prie lietuviškos apylinkės ir lietuviškų organizacijų įsteigimo, pratęsdamas prenumeratą, parėmė Naujienų leidimą $10 auka. Dėkui.

— *Anthony Ligmal, Amsterdam, N. Y.*, pratęsdamas prenumeratą, atsiunte $5 auką. Dėkui.

— *William M. Kubilius iš Marquette Parko* baigė su garbės pažymėjimais jauno jūreivio apmokymą Naval Training centre, Lakes, Ill.

— *St. Xavier kolegijos* vadovybė pranešė, kad bakalauro laipsnius gavo du kolegijos Lietuvių klubo valdybos nariai: Jurgis W. Cachares iš Mt. Greenwood, klubo vicepirmininkas ir iždininkas, buvęs Marist aukšt. mokyklos auklėtinis, baigė biologiją ir studijuos fizinę terapiją Northwestern universitete. Edvardas L. Piggott iš Scottsdale apylinkės baigė istorijos mokslus. Jis buvo Lietuvių klubo vicepirmininkas, Studentų atstovybės narys ir priklausė Politiniam klubui.

— *Illinois valstijos loterijoje* birželio 26 d. Pot of Gold lošime laimėjo 742899. Lucky Stars lošime laimėjo 33, 29, 531, 786 ir 17554.

— *Onutė Cibulskytė iš Bridgeporto* gavo Illinois valstijos $1,000 konkursinę stipendiją.

— *Dalia M. Graužinytė* iš Marquette Parko baigė Vaistininkystės mokyklą Ci Illinois universitete, Circle campus. Ji yra veikli lietuvaitė, baigus Marijos aukšt. mokyklą, K. Donelaicio lit. mokyklą ir Pedagoginį Lituanistikos Institutą. Priklauso skaučių organizacijai.

— *Prof. Aldona Nasvytytė-Augustinavičienė* mirė birželio 21 d. Klevelande. Nuliūdę likęs vyras Juozas, dvi dukterys, sesuo, 2 broliai ir daug giminių. Velionė buvo visuomenės veikėja ir žinoma paskaitininkė.

● *Chicagos Anglijos-Britanijos Lietuvių klubas* rengia linksmą subuvimą — pikniką-gegužinę birželio 29 d., sekmadienį, Vyčių sodelyje ir salėje. Pradžia 12 val. popiet. Maloniai kviečiame svečius ir narius atsilankyti.

Klubo valdyba (Pr.)

● **J. Andriaus sudarytą Lietuvos žemėlapį ir išleistą Devenių Kultūrinio Fondo, galima įsigyti** siunčiant užsakymus šiuo adresu: Devenių Kultūrinis Fondas, P.O. Box 10782, St. Petersburg, FL 33733. Kaina $6 + 65c persiuntimo išlaidoms padengti.

— **Dengiame ir taisome visų rūšių stogus. Už darbą garantuojame ir esame apdrausti.** ARVYDAS KIELA, 434-9655

— **Patyręs lietuvis kirpėjas** atidarė kirpyklą Marquette Parke, 69-ta (Lithuanian Plaza Ct.) ir Artesian. (Pr.)

— **Horoscopes or Astrological Tarot Card Readings.** Saturday 11 to 5 no appointment necessary. ELINOR JAKSTO, 17 N. STATE St., Rm. 1717. Mes kalbame lietuviškai. 782-3777 or 925-8392. Professional Member American Federation of Astrologers. (Pr.)

VASAROTOJAI IR ATOSTOGAUTOJAI!

Siūlome vasarą praleisti saulėtoje Floridoje, gražioje **Treasure Island Efficiency,** vienas ar du miegamieji, virtuvės, vonios ar dušas, su baldais ir kitais patogumais, šildymo-šaldymo sistema, spalvota televizija kiekviename bute. Galima išnuomoti metams arba bet kuriam laikui Vasaros metu didelė nuolaida Laivų prieplauka. Galimybė iš plaukti su buriniu laivu į Meksikos įlanką.

Arti restoranai, valgyklos krautuvės ir apsipirkimo centras. Švarus balto smėlio paplūdimys, maudymasis ir kiti malonumai. Šeimyninė nuotaika, didelė aikštė automobiliams pastatyti.

Dėl informacijos ar rezervacijos rašyti ar skambinti: El Rey — El Nor Efficiency Apartment, 240 108tr Ave., Treasure Island Florida 33706. Telefonas: (813) 363-9832 ar (813) 367-2177. Kalbame lietuviškai, prašyti Rasa-Terry.

● Australijoj problemą sudaro kralikai. Veisliausi iš jų yra baltauodegiai — cottontail — kralikai. Kralikė per metus gimdo šešerius kartus, kiekvieną kartą po 5-7 kralikiukus. Iš porelės kralikų per 5 metus išaugtų 2.5 bilijono kralikų.

● Pirmoji telefono abonentų knyga Amerikoje buvo išspausdinta 1878 metais ir turėjo tik 50 vardų.

Skaitytojų Balsai

Gerbiamieji!

Prisiunčiu $45 JAV valiuta ir prašau pradėti siuntinėti Naujienas Jonui Skeivelui žemiau nurodytu adresu.

Jonas Skeivelas yra veiklus St. Catharinės lietuvių kolonijoje. Paskutiniais metais yra aktyviai įsijungęs į Niagaros Pusiasalio "Ramovės" skyriaus veiklą. Iš eilės antri metai eina skyriuje iždininko pareigas, susirgus, lanko sergančius ramovėnus ir jų šeimas. Yra dosnus tautiniams ir kultūriniams reikalams.

Šiais metais gegužės 24-25 d.d. dalyvavo LKVS "Ramovės" skyrių atstovų suvažiavime, Clevelando mieste, atstovaudamas St. Catharinės skyrių.

J. Skeivelas yra didelis mėgėjas medžioti, žuvauti, o būdamas jau pensininkas lanko ir toli gyvenančius savo draugus. Tai pirmos ilgesnės išvykos, išėjus į pensiją.

J. Skeivelas per daugelį metų skaitė dienraštį "Naujienas", bet dėl įvairių išvykų kelis mėnesius buvo jų skaitymą nutraukęs. Dabar ir vėl malonu pranešti, kad vajaus proga iš naujo užsisakė per šias eilutes rašantį Naujienas, sumokėdamas už visų metų prenumeratą.

J. Šarapnickas,
Naujienų bendradarbis ir platintojas

STASYS ŠAKINIS
LIETUVIS DAŽYTOJAS
Dažo namus iš lauko ir iš vidaus.
Darbas garantuotas.
4612 S. Paulina St.
(Town of Lake)
Skambinti YA 7-9107

Ilgametis patyrimas — sąžiningas darbas
Jei ruošiatės keliauti — kreipkitės į Lietuvių Įstaigą:
American Travel Service Bureau
9727 S. Western Ave., Chicago, Ill. 60643
Telef. 312 238-9787
Nemokamas patarnavimas užsakant lėktuvų, traukinių, laivų kelionės (cruises), viešbučių ir automobilių nuomavimo rezervacijas; Parduodame lėktuvų kelionių draudimus; Organizuojame keliones į Lietuvą ir kitus kraštus; Turime iškvietimus giminių apsilankymui Amerikoje ir teikiame informacijas visais kelionių reikalais.
Taupykite skrisdami Chartered lėktuvais, tik reikia rezervuoti vietas iš anksto — prieš 45-60 dienų.

PASKUTINĖ PROGA
Turėti savo bibliotekoje pilnus komplektus abiejų lietuviškų enciklopedijų. L.E. buvome pritrūkę kai kurių tomų, tad ryžomės papildyti.
Lietuvių Enciklopedija, 36 tomai $350.00
Encyclopedia Lituanica, 6 tomai $125.00
Vinco Krėvės Raštai, 6 tomai $30.00
Iš mano atsiminimų — Petras Klimas $12.00
Kreiptis: J. Kapočius, P. O. Box 95, So. Boston, MA 02127
Telef. dieną (617) 268-7730, vakarais (617) 282-2759.

SIUNTINIAI Į LIETUVĄ
MARIJA NOREIKIENĖ
2608 West 69th St., Chicago, Ill. 60629 • Tel. WA 5-2787
Didelis pasirinkimas geros rūšies įvairių prekių.
MAISTAS IŠ EUROPOS SANDĖLIŲ

SIUNTINIAI Į LIETUVĄ
Cosmos Parcels Express Corp.
MARQUETTE GIFT PARCELS SERVICE
2501 W. 69th St., Chicago, Ill. 60629. — Tel. WA 5-2787
V. VALANTINAS

SUSIVIENIJIMAS LIETUVIŲ AMERIKOJE
yra seniausia, didžiausia ir turtingiausia lietuvių fraternalinė organizacija, lietuviams ištikimai tarnaujanti jau per 92 metus.
SLA — atlieka kultūrinius darbus, gelbsti ir kitiems, kurie tuos darbus dirba.
SLA — išmokėjo daugiau kaip AŠTUONIS MILIJONUS dolerių apdraudų savo nariams.
SLA — apdraudžia pigiausiomis kainomis. SLA neieško pelno, nariams patarnauja tik savišalpos pagrindu.
Kiekvienas lietuvis ir lietuvių draugas gali Susivienijime apsidrausti iki $10,000.
SLA — apdraudžia ir Taupomąja apdrauda — Endowment Insurance, kuri ypač tinkama jaunimui, siekiančiam aukštojo mokslo ir jų gyvenimo pradžiai.
SLA — vaikus apdraudžia pigia terminuota apdrauda: už $1,000 apdraudos sumą temoka tik $3.00 metams.
SLA — kuopų yra visose lietuvių kolonijose. Kreipkitės į savo apylinkės SLA kuopų veikėjus, jie Jums mielai pagelbės į SLA įsirašyti.
Galite kreiptis ir tiesiai į SLA Centrą:
LITHUANIAN ALLIANCE OF AMERICA
New York, N. Y. 10001
307 W. 30th St.
Tel. (212) 563-2210

MISCELLANEOUS
Įvairūs dalykai

SISTER BESSIE
SPIRITUALIST
Indian Reader & Advisor.
Advises on all affairs of life.
735-3447
Chicago

CONSTRUCTION & REMODELING
— Statyba ir remontai —

J. D. ELECTRIC
New construction & remodeling. 100 amp. services, 220 v., comm. & res. Immediate service, quality work, reasonable rates, free estimates.
Licensed — Bonded — Insured
482-3130, anytime

WANTED TO RENT

RAMI MOTERIS ieško 4 švarių kambarių antrame aukšte ramiame name Bridgeporte.
Skambinti po 6 v. vak. 927-7414

REAL ESTATE FOR SALE
Namai, Žemė — Pardavimui

2 NEW BRK. RANCHES, 3 BDRMS., 1¾ BATHS. COUNTRY-SIZE KITCHEN. PRICED IN THE 80's.
OPEN SUN. 1-5. 3724-28 N. NEW ENGLAND (6900 W.)
David J. Cahill, Bldrs.
283-6789

REAL ESTATE
Namai, Žemė — Pardavimui
REAL ESTATE FOR SALE

PASKOLOS PERKANTIEMS NAMUS, DAROMOS ILGIEMS TERMINAMS IR ŽEMAIS NUOŠIMČIAIS MĖNESINIAIS ĮSIMOKĖJIMAIS. DĖL VISŲ INFORMACIJŲ KREIPTIS Į:
MUTUAL FEDERAL SAVINGS
PETRAS KAZANAUSKAS, Prezidentas
2212 W. Cermak Road Chicago, Ill. Tel. VIrginia 7

BUTŲ NUOMAVIMAS
• NAMŲ PERKIMAS • PARDAVIMAS • VALDYMAS • NOTARIATAS • VERTIMAI.
VISŲ RŪŠIŲ DRAUDIMO AGENTŪRA
J. BACEVIČIUS — BELL REALTY
INCOME TAX SERVICE
6529 So. Kedzie Ave. — 778-2233

• LIETUVIŠKAS RESTORANAS su namu ir įrengimais Marquette Parko rajone. Labai geras biznis, lengvos pirkimo sąlygos.
• 2 BUTŲ MEDINIS prie 68-tos ir Maplewood. Labai tinka giminingoms šeimoms.
• MŪRINIS BUNGALOW Brighton Parke, 15 metų. Reikia skubiai parduoti. Neaukšta kaina.
ŠIMAITIS REALTY
Notary Public
Insurance, Income Tax
2951 West 63rd Street
Tel. 436-7878 arba 839-5568

NEIGHBORHOOD REALTY GROUP U.S.A.
We'll help you make the right move.
JEI GALVOJATE
PIRKTI AR PARDUOTI, nuomoti ar apdrausti savo nuosavybę Chicagoje ar bet kur Amerikoje, prašome skambinti ar užeiti į mūsų įstaigą.
Mes visuomet pasiruošę jums patarnauti.
Mes priklausome MLS ir turime kompiuterį.
Virš 500-tai namų pasirinkimui.
BUDRAITIS REALTY CO.
6600 S. Pulaski Road
Tel. 767-0600
Independently owned and operated

PRIE LITHUANIAN PLAZA COURT IR CAMPBELL mūrinis 6 butų. Geras investavimui. Tik $75,000.
VAINA REALTY
Tel. 925-6565

PROGA BIZNIERIUI
Edwardsburg, Mich., Highway 62 ir Elkhard Rd. kampas, savininkas parduoda du akrus su 3 dideliais namais: krautuvės pastatas ir du namai po du butus, didelė daržinė ir darbui garažas. $155,000.
Tel. (616) 663-2986

MARQUETTE PARKE
Parduodamas beveik naujas 5½ kambarių mūrinis bungalow su 3 miegamais, įrengtu pilnu beismantu, 1½ mašinos garažu. Centralinis oro vėsinimas, daug visokių įrengimų bei priedų.
O'ROURKE REALTORS
Tel. 776-8855

SAVININKAS parduoda 6 butų mūrinį namą Bridgeporte. Šildymas radiatoriais. Geros pajamos. Kaina prieinama. Prie 32-ros ir Morgan. Skambinti 778-4690.

ADDISON. BY OWNER. ASSUME A 8½% MORTGAGE W-LOW DOWN PAYMENT. Nice 3 BR, all brick bi-level w-lg. sunk-in LR. DR, FR, 2½ car oversized gar. Big lot. $91,500.
Call 530-0108
SUNDAY OPEN HOUSE, 1-7.

OPEN HOUSE SUN. & DAILY, 1-5
New subdivision in choice loc. Model at 8437 W. Windsor. New dlx. 2 flats w/att. garages, under construction, 6½ rms. ea., 1¾ baths, country-size kits. w/custom cabs., stoves & dishwashers.
David J. Cahill, Bldrs.
283-6789

PIRKITE JAV TAUPYMO BONUS

ELECTROS ĮRENGIMAI, PATAISYMAI
Turiu Chicagos miesto leidimą
Dirbu ir užmiesčiuose greitai
garantuotai ir sąžiningai.
KLAUDIJUS PUMPUTIS
4514 S. Talman Ave.
Tel. 927-3559

DĖMESIO
62-90 M. AMŽIAUS VAIRUOTOJAI
Tiktai $120 pusmečiui automobilio Liability apdraudimas pensininkams.
Kreiptis:
A. LAURAITIS
4645 So. ASHLAND AVE.
523-8775

GENERAL REMODELING
• Alumin. langai, durys, medžio apmušimai. • Staliaus darbai, cemento laiptai, porčiai, stogai ir visa kita.
FETINGIS CONSTRUCTION
7152 So. Kedzie Avenue
Tel. 776-8505

A. TVERAS
Laikrodžiai ir brangenybės
Pardavimas ir Taisymas
2646 West 69th Street
Tel. REpublic 7-1941

Siuntiniai į Lietuvą ir kitus kraštus
P. NEDAS, 4059 Archer Ave.
Chicago, Ill. 60632. Tel. YA 7-5980

M. ŠIMKUS
Notary Public
INCOME TAX SERVICE
4259 S. Maplewood. Tel. 254-7450
Taip pat daromi vertimai, giminių iškvietimai, pildomi pilietybės prašymai ir kitoki blankai.

HOMEOWNERS POLICY
F. Zapolis, Agent
3208½ W. 95th St.
Everg. Park, Ill.
60642 - 424-8654
State Farm Fire and Casualty Company

ADVOKATŲ DRAUGIJA
VALDEMARAS BYLAITIS
ir VINCAS BRIZGYS
Darbo val.: nuo 9 ryto iki 7 vak.
Šeštadieniais nuo 9 iki 12-tos arba pagal susitarimą.
Telefonuoti 778-8000

Advokatas
GINTARAS P. ČEPĖNAS
Darbo valandos: nuo 9 val. ryto iki 6 val. vak. Šeštadienį nuo 9 val. ryto iki 12 val. d.
Ir pagal susitarimą.
Tel. 776-5162 arba 776-5163
2649 West 63rd Street
Chicago, Ill. 60629

DENTURE WEARERS
A major advancement
CUSHION GRIP®
DENTURE ADHESIVE
one application holds comfortably up to 4 days