NAUJIENOS

VISŲ LIETUVIŲ LAIKRAŠTIS UŽ TAUTOS LAISVĘ

THE LITHUANIAN DAILY NEWS

The First and Greatest Lithuanian Daily in America
NAUJIENOS
The Lithuanian Daily News
Published by The Lithuanian News Publishing Co., Inc.
1739 So. Halsted Street, Chicago, Ill. 60608
HAymarket 1-6100
Over One Million Lithuanian In The United States

Library of Congress Gr.
Periodical Division
Washington, D. C. 20540

VOL. LXVIII | Price 25c | Chicago, Ill. — Penktadienis, Friday, March 13, 1981 | Nr. 51

IŠ PANAMOS KARIAI SKRENDA Į SALVADORĄ

NEPRKLAUSOMYBĖS ŠVENTĖS PAMINĖJIMAS JAV KONGRESE

Nepriklausomybės šventės proga, JAV Senate ir Atstovų Rūmuose tarp vasario 16 ir 24 d. pasakė kalbas 17 senatorių ir 80 atstovų. Jų kalbos yra atspausdintos **Congressional Record.** Kai kurie atstovai, kaip Annunzio iš Illinois, pilnai pacitavo mums svarbius dokumentus (žr. C.R. Feb. 18, psl. H 481-82).

Senate daugiausia kalbų buvo pasakyta vasario 17 d., pradedant Senato Užsienio Reikalų komisijos pirm. Charles H. Percy iš Illinois.

Atstovų Rūmuose daugiausia kalbų buvo pasakyta vasario 18 d. Iš Čikagos buvo atvykę dalyvauti ALTo atstovai T. Blinstrubas, dr. L. Kriaučeliūnas ir dr. J. Valaitis. Maldą Atstovų Rūmuose vasario 18 d. sukalbėjo Tėvas Leonardas Andriekus, O.F.M., iš Brooklyno. Taip pat atsilankę būrelis Washingtono lietuvių ir Lietuvos atstovas dr. S. A. Bačkis.

* * *

NAUJAS "AUŠROS" NUMERIS (22)

Pro geležinę uždangą prasiskverbusiame savilaidinės Aušros 22-me numeryje (1980 m. gegužė) spausdinami du Helsinkio Susitarimų Vykdymui Remti Lietuvos Visuomeninės Grupės dokumentai. Dokumente Nr. 22 (1980 sausio 5) pabrėžiama Afganų tautos teisę "disponuoti savo likimu" ir "griežčiausiai reikalaujama tuojau pat išvesti visą Tarybų Sąjungos kariuomenę iš Afganistano". Dokumentas Nr. 23 (1980 sausio mėn.) protestuoja prieš docento Vytauto Skuodžio suėmimą ir reikalauja jį tuojau pat paleisti.

Naujojoje Aušroje išsamiai aprašomas sąžinės kalinio Henriko Jaškūno persekiojimas. Nagrinėjami lietuvių-lenkų santykiai, nutautėjimas per mišrias šeimas, lietuvių persekiojimas Baltarusijoje. Informuojama apie gegužės 17 d. Kauno miesto sodelyje įvykusį R. Kalantos paminėjimą ir saugumo brutalų elgesį su ten susirinkusiais jaunuoliais. "Mes galime didžiuotis jaunimu, kuriame gyva laisvės dvasia-" — rašo Aušra. Spausdinama grožinės prozos ir satyrinių eilių.

* * *

GAUTI LKB KRONIKOS 45 ir 46 NUMERIAI

Po ilgesnės pertraukos į Vakarus prasiskverbė du nauji LKB Kronikos numeriai. 45-asis numeris, datuotas 1980 m. spalio 22 d., skiriamas tremtiniui

KALENDORĖLIS

Kovo 13: Kristina, Sabina, Ilona, Liutauras.

Saulė teka 6:07, leidžiasi 5:54.

Oras debesuotas.

— vyskupui Julijonui Steponavičiui, šiais metais švenčiančiam vyskupystės 25 metų jubiliejų. Aprašomas rugsėjo 15-19 dienomis Vilniuje įvykęs Antano Terlecko ir Juliaus Sasnausko teismas ir rugpiūčio 8 ir 11 d. nagrinėta gyd. Algirdo Statkevičiaus byla. Duodama žinių apie Viktoro Petkaus, Petro Paulaičio ir Petro Plumpos vargus lageriuose. Informuojama, kaip toliau tardomi ir kratomi pasirašiusieji 45-ių pabaltiečių memorandumą ir kiti patriotai.

Nepaisant blogo oro, Žemaičių Kalvarijos atlaiduose liepos mėnesį dalyvavo tūkstančiai žmonių. Lietuviai jau protestuoja prieš "grubią saugumiečių savivalę" Nijolės Sadūnaitės atžvilgiu. Iš Vilniaus universiteto, saugumo paliepimu, pašalintas I k. studentas Andrius Tučkus. Čekistai teisina savo veiksmus, sakydami, jog "reikia pažinti visus žmones, galinčius ateityje šaudyti jiems į nugaras".

Gautas ir LKB Kronikos 46-as numeris, kuriame aprašomi 1980 metų gruodžio mėn. įvykę Skuodžio, Pečeliūno ir kitų teismai. (Elta)

IŠTIKIMAM KINIEČIUI GALI DUOTI PENSIJĄ

PEKINAS. — Kinijoje, Fujian provincijoje, Xiamen mieste, buvo žemės sklypas, kur pastatyti du JAV atstovybės namai. Nutraukus santykius su Kinija, visi amerikiečiai, buvę Fujian provincijoje, išvažiavo iš Kinijos. Bet konsulatas turėjo sargą Žao Wenjin, vietinį, kuris sutiko pasilikti ir prižiūrėti namus ir sodą. Jis nieko naujo nepastatė, tik per tris dešimtmečius prižiūrėjo, kad namai negestų ir nepleišėtų, valė aplink, kad namai neatrodytų apleisti. Jis per Anglijos diplomatus už tą darbą kas mėnesį gaudavo iš JAV po $53. Dabar kiniečiui sukako 75 metai amžiaus ir sužinota, kad kinietis jau 55 metus tą darbą be priekaišto atlieka. Valstybės departamentas svarsto, ar nevertėtų tam kiniečiui skirti JAV pensiją už jo sąžiningą ilgų metų darbą.

TEISIAMI KALINIAI, NUŽUDĘ TRIS PRIŽIŪRĖTOJUS

Chicagos Kriminalinio teismo rūmuose prasidėjo procesas dešimties Pontiac kalėjimo kalinių, 1978 m. liepos 22 d. sukėlusių riaušes ir nužudžiusių tris prižiūrėtojus. Pirmuoju liudininku buvo pakviestas Danny Dill, kuris buvo norimas nužudyti ir turėjo virš 100 žaizdų. Jis savo užpuolėjais laiko Kevin Tolbert, Steven Mars ir Ronnie Newby. Buvo nužudyti prižiūrėtojai: Stanley Cole, William Thomas ir Robert Conkle.

— Mošė Dajanas nori būti nepriklausomas kandidatas į Izraelio parlamentą. Jis buvo nuvykęs į Egipto sostinę ir visą valandą tarėsi su prez. Sadatu.

Švyturio Jūrų šaulių kuopos valdyba 1981 metams. Sėdi (iš kairės į deš.): kasininkas Vincas Rinkevičius, šaulių moterų vadovės padėjėja Stefanija Paulikienė, kuopos pirmininkas Bronius Valiukėnas, šaulių moterų vadovė Angelė Bukšnienė; stovi: spaudos informacijai vadovas Antanas Sukauskas, kuopos ūkio vadovas Juozas Kinčius, "Pilėnų" stovyklos vadovas Antanas Šiurkus, parengimų vadovo padėjėjas Balys Teličėnas, vicepirm. Mykolas Abarius, "Pilėnų" stovyklos administratorius Stepas Lungys, kultūros reikalų vadovas; muzikas Stasys Sližys, parengimų vadovas Petras Bukšnys.

PAKELIAMI NUOSAVYBIŲ MOKESČIAI CHICAGOJE IR APYLINKĖSE

TAI RODO IŠLEISTA CIVIC FEDERACIJOS STUDIJA

CHICAGO, Ill. — Civic federacijos privati organizacija, kurios tikslas sekti nekilnojamo turto bei nuosavybių apdėjimą mokesčiais, trečiadienį išleido studiją. Ji rodo, kad Chicagos namų savininkams mokesčių našta pakils 13.2 nuoš. 1979 metais Chicagos nuosavybių savininkai mokėjo $1.047 bil. mokesčių, gi už 1980 metus turės mokėti $1.185 bilijono. Ruošiamos sąskaitos, kurios turės būti sumokėtos iki rugpiūčio 1 d. Tai bus padidinti mokesčiai už praeitų metų antrąjį pusmetį.

Federacijos tyrinėjimų direktorius Lavern Kron studijoje rašo, kad 1979 m. nuosavybių mokesčiai buvo $9.819 už kiekvieną apkainotą šimtą dolerių. Šįmet bus mokama 11 dol. 3.02 c. Tačiau šis mastas ne visur bus taikomas. Sakysim, Chicagos šiaurės priemiesčiai mokės mokesčius pagal naująjį asesoriaus apkainavimą, į tai įjungiant infliaciją. Apskritai, Cook apskrityje nuosavybės naujai įvertinamos kas keturi metai: ketvirtadalis kiekvienais metais.

Nuosavybių mokesčiai daugumoje priklauso nuo tais mokesčiais išlaikomų institucijų biudžetų bei išlaidumo. Savivaldybės biudžetas, reikalaujant miesto tarybai, buvo sumažintas 3.8 proc., tačiau praeitais metais vėl pakilo. Parkų distriktas savo biudžetą sumažino net 18.7 proc. Tačiau kitos apmokestinimo institucijos biudžetus padidino. Tarp kitų, Chicagos švietimo taryba pakėlė savo biudžetą 13.4%, o miesto kolegijų išlaidos padidėjo net 28.8 proc. — iš 30.6 milijono dolerių iki $39.4 milijono.

— Nikaragva pranešė, kad per jos teritoriją užsieniečiai nevyksta į Salvadorą.

SAUDI ARABIJA GAUS JAV LĖKTUVUS

WASHINGTON, D.C. — JAV vyriausybė nutarė Saudi Arabijai parduoti ne tik keturis lėktuvus su specialiais radaro įrenginiais, bet ir kitus galingus lėktuvus, reikalingus valstybės apsaugai.

Šiandien visiems aišku, kad Sovietų Sąjunga yra pasiryžusi pasiekti Persijos įlanką ir įsigyti ten esančias naftos versmes. Sovietų Sąjunga nori pagrobti kelias sritis ir kontroliuoti naftos versmes. Tiktai tuo galima pateisinti Sovietų įsiveržimą į Afganistaną.

Kilus pavojui Saudi Arabijai, JAV jai paskolino keturis radarinius lėktuvus, kad galėtų iš tolo pastebėti artėjančius priešo lėktuvus ir apsaugoti kraštą nuo artėjančio pavojaus. Pati Saudi Arabija jau anksčiau norėjo įsigyti modernius lėktuvus apsaugai, bet Izraelio kelti pritestai laikinai sulaikė tų prašymų patenkinimą. Dabar administracija nutarė, kad visos Persijos įlankos apsauga yra svaresnė taikos išlaikymui, negu Izraelio užimta pozicija tų lėktuvų pardavimo atžvilgiu.

C. BURNETT PATRAUKĖ TEISMAN ŽURNALĄ

HOLLYWOOD, Cal. — Artistė ir gabi komediantė Carol Burnett patraukė teisman National Enquirer žurnalą už paskelbimą netikslių, ją užgavusių žinių. Prieš penkerius metus minėtas žurnalas įdėjo žinią, kuri sakė, jog artistė Carol Burnett, gerokai užgėrusi, viename restorane iškoneveikusi kartu su ja buvusį Valstybės sekretorių H. Kissingerį. Žurnalas, patyręs, kad žinia buvo neteisinga, atsiprašė ir norėjo susitaikyti su artiste, pasiūlydamas atlyginimą už įžeidimą.

Bet artistė buvo nerami. Jai atrodė, kad žinia ją labai įžeidusi ir pakenkusi jos karjerai. Ji rado advokatą, kuris užvedė bylą. Ji dabar yra labai patenkinta, kad turės progos teisme išdėstyti savo skundą. Ji nori, kad teismas neleistų tokiems žurnalams įžeidinėti žmonių.

KAVA TIKRAI KENKIA ŽMOGAUS KASAI

BOSTONAS, Mass. — Harvardo universitelo mokslininkai nustatė, kad kava kenkia žmogaus kasai, blužniai. Mokslininkai vedė tyrinėjimus ir priėjo išvados, kad kava gali atnešti kasai vėžį.

Kasa padeda žmogaus organizmui suvirškinti suvalgytą maistą. Kasa gamina skystį, kurį vamzdeliai išleidžia į žmogaus vidurius. Blužnis yra nedidelis žmogaus organas, kuris žmogui labai naudingas. Angliškai vadinamas "pancreas", pagal graikišką žodį pan-creas, reiškiantį "visą mėsą". Lietuviai vienos mėsos gabalą pavadino kasa.

Dabar nustatyta, kad nedidelis kiekis kavos nepavojingas, kasa jį sutvarko. Bet jeigu kasa gauna daugiau kaip du puodelius kavos, tai ji nepajėgia kartumo ištirpdyti. Tada kartumas įveikia kasą, ji gauna nepagydomą ligą — vėžį.

Kasos vėžį gauna 24,000 amerikiečių

Mokslininkai nustatė, kad kiekvienais metais kasos vėžį gauna 24,000 amerikiečių. Tiksliai nustatyta, kad kasos vėžį gavusieji nepajėgia pasigydyti. Tiktai vienas ar du nucšimčiai kasos vėžį gavusieji išgyvena penkerius metus. Jie miršta anksčiau. Apskaičiuojama, kad nuo kasos vėžio kasmet miršta virš 20,000 amerikiečių.

ĮPAREIGOJO GINTI AMERIKOS AMBASADĄ IR TARNAUTOJUS

PREZIDENTAS REAGANAS PATENKINTAS POKALBIAIS SU KANADOS VALSTYBĖS PAREIGŪNAIS

WASHINGTON, D.C. — Kanados premjeras Pierre Trudeau prašė prezidentą Reaganą pabūti dar bent dvi dienas Kanadoje, bet prezidentas, kaip iš anksto buvo susitaręs, pasimatė su atsakingais Kanados pareigūnais, išsikalbėjo su premjeru P. Trudeau ir trečiadienio vakare, pasakęs kalbą abiem parlamento rūmams, išskrido į Washingtoną.

Prezidentas labai patenkintas kelione. Jis tuojau informavo valstybės pareigūnus apie padarytus susitarimus ir iš Valstybės sekretoriaus patyrė apie įvykius Vidurio Amerikoje ir Valstybės departamento padarytus žingsnius apsaugos priemonėms. Preizdentas tuojau įsakė Amerikos žaliųjų berečių (smogikų) daliniui iš Panamos vykti į Salvadorą Amerikos ambasados ir tarnautojų apsaugoti.

Kanados premjeras anksčiau buvo nepatenkintas prezidento Reagano nutarimu siųsti daugiau ginklų Salvadoro vyriausybei, bet vėliau, kai prezidentas nušvietė kanadiečiams Salvadore susidariusią padėtį, savo nuomonę pakeitė ne tik premjeras Trudeau, bet ir visi atsakingi pareigūnai pritarė JAV užimtai pozicijai. Atsakingi Kanados vyriausybės pareigūnai, patyrę kaip Sovietų valdžia, josios agentai, arba su rusais dirbantieji kubiečiai, nikaragviečiai ar kitų valstybių atstovai padeda rusams pagrobti silpnesnes vyriausybes Vidurio ar Pietų Amerikoje ir kai kuriose salose patarė pirmon eilėn sukviesti JAV ir Meksikos prezidentus be Kanados premjerą, kad jie rimtai apsvarstytų, kokių priemonių reikėtų imtis, kad silpnesnės vyriausybės nebūtų nuverstos. Prez. Reaganas įgaliotas imtis iniciatyvos išaiškinti klausimą su Meksikos prezidentu ir sušaukti trijų Š. Amerikos valstybių galvų pasitarimą.

Valstybės sekretorius patenkintas prez. Reagano pravestai pasitarimais. Jis informavo prezidentą apie kelis jo paties padarytus žingsnius. Sekretorius Haig visiškai atleido iš diplomatinės tarnybos JAV ambasadorių White. Jis prieš kurį laiką buvo iškviestas į Washingtoną informacijai ir pasitarimams. Pasirodo, kad jis labai nepatenkintas naujos vyriausybės ir sekretoriaus Haig užimta pozicija dėl įvykių Salvadore. Buvęs ambasadorius White yra įsitikinęs, kad dabartinei Salvadoro vyriausybei nereikia duoti ginklų ir jokios ekonomnės paramos. Prez. Carteris jau buvo nutaręs padėti dabartinei vyriausybei, nes buvo aišku, kad be JAV paramos ji nepajėgs apsiginti. Prezidentas leido pasiųsti daugiau šaudmenų į Salvadorą. Dabar aiškėja, kad maištininkai visais keliais pradėjo veržtis į Salvadorą. Šios savaitės pradžioje kariškas džipas važiavo į San Salvadorą ir paleido kelis artilerijos šūvius į JAV ambasadą. Salvadoro vyriausybei nepavyko įsiveržėlių sustabdyti. Jie gali ir vėl užpulti.

Sekretorius nutarė tuojau pasiųsti žalių berečių (smogikų) dalinį į Salvadorą, ambasadai ir tarnautojams apsaugoti. Smogikų dalinys tuojau buvo permestas iš Panamos. Jie nesikiš į Salvadore vykstančias kovas, bet jie imsis priemonių apsaugoti ten esančius amerikiečius.

Pačiame Salvadore įvykiai vystosi žymiai greičiau, negu daugelis tikėjosi. Atrodo, kad invazija į Salvadorą buvo geriau organizuota, negu daugelis tikėjosi. Daug Salvadoro ūkininkų bėga į Honduro valstybę, o maištininkai iš Honduro veržiasi į Salvadoro kalnus.

SALVATORE MUCERINO PRISIPAŽINO KALTU

CHICAGO, Ill. — Salvatore Mucerino, 47 metų amžiaus sanitarinio distrikto ilgametis darbuotojas, antradienį teismui prisipažino, kad jis 1970 m. sniego pūgos metu sniego visai nevežė, bet pagamino sąskaitas ir gavo iš miesto pinigus, lyg jis savo kompanijos sunkvežimiais buvo tą darbą atlikęs. Jis prisipažino, kad kartu su juo bendradarbiavo kiti penki ir visi buvo planavę neteisingai gauti iš miesto pinigus už neatliktą darbą, tik pristatę įvairias sąskaitas, kur buvo nurodyta apie darbų atlikimą.

Teisme dvi valandas buvo skaitytas Mucerino kaltinimas, kuriame buvo išdėstyti visi padaryti nusikaltimai. Prokuroras apskaičiavo, kad Mucerino ir jo draugai išvogė iš Chicagos iždo apie 250.000 dolerių.

Kaip žinome, visa ta afera su sniego valymu labai daug pakenkė tuometiniam merui M. Bilandikui, kuris, nors neturėdamas nieko bendro su apgavikais, laiku neapsižiūrėjo ir jų reikiamai nenubaudė. Dabar tik tiek aiškėja, kad Bilandikui mesti kalinimai buvo be pagrindo.

NEPRIJUNGS OKUPUOTŲ GOLAN AUKŠTUMŲ

JERUZALĖ (UPI). — Izraelio parlamentas 45:14 balsų dauguma atmetė pasiūlymą prijungti Golano aukštumas prie Izraelio. Golano aukštumos buvo paimtos iš Sirijos 1967 metų kare. Prieš prijungimą pasisakė užsienio reikalų ministeris Yitzhak Shamir ir Darbo partijos vadas Shimon Peres. Jie vadovavo opozicijai ir debatuose visai nedalyvavo.

Pasiūlymą prijungti įnešė dešinioji Tehiya partija, įstatymu pravedusi rytų Jeruzalės prijungimą. Aukštumų prijungimui nepritaria ir premjeras Menachem Beginas.

Socialinis draudimas ir aprūpinimas

Redaguoja PRANAS ŠULAS

V metai — Kovo 13, 1981 — Nr. 11 (170)

Klausimus ir medžiagą siųsti: 4436 So. Washtenaw, Chicago, IL 60632

★

PAJAMŲ MOKESČIUS MOKANT, PENSININKAMS SUTEIKIAMOS DIDELĖS LENGVATOS

Chicago. Internal Revenue Service praneša, kad tie pensininkai, kurie nenori apskaičiuoti mokestinius įmokėjimus, gali užpildyti specialų pareškimą, vadinamą "Witholding Statement", kad jam mokesti išskaitytų iš metinių išmokamų čekių.

Tas būtų atliekama taip, kaip jiems dirbant įmonėse darbdavys atskaitydavo iš uždarbių pajamų mokesčius. Iš viso tereikia užpildyti formą W-4P, vadinamą "Annuitant's Request for Federal Income Tax Withcding," su metinės pensijos mokėtoju sutikimu.

Jeigu pensininkas neturi pakankamos išskaitymui sumos iš jo ar jos metinės pensijos, tai numatytas mokestis turi būti mokamas dalimis, kuris privalomas 1981 m. įmokamas balandžio 15 d., birželio 15 d., rugsėjo 15 d., 1981 m. ir sausio 16 d., 1982 m.

Formas W-4P ir informaciją apie reikalingų formų užpildymo reikalingumą ir mokestines išmokas galite gauti paskambinus IRS Forms/Tax Information telefono numeriu, kurie sužymėti telefonų knygose.

Pr. Fabijonaitis

(Šias žinias mūsų kor. suteikėChicagos IRS įstaiga)

Mokesčių mokėtojams įsidėmėtina —

PARODYKIME DAUGIAU ATSARGUMO!

Chicago. — Nelaimei, vyresnio amžiaus žmonės yra pirmosiomis aukomis, tų neva "mokestinių ispektorių". Atvykę į namus, tokie asmenys pasivadina esą IRS tarnautojais, sakydami, kad jie atėję papildomų mokesčių reikalais.

Mokesčių įstaigos tarnyba (IRS) praneša, kad visi sios įstaigos tarnautojai privalo nešioti aiškią savo fotografiją, įrodančią asmens tapatybę, kai jie apsilanko pas mokesčių mokėtoją.

Daugelis žmonių, kurie papildomai skolingi federalinių mokesčių, pirmiausia iš IRS įstaigos gauna paštu pranešimą. Įsitikinkite ar nuduodąs "inspektorių" kalba, kaip IRS tarnautijas.

Taip pat visi įspėjami, kad neklausytumėt tokių asmenų, kurie pasivadina esą IRS tarnautojais ir jie už tam tikrą atlyginimą gali išrūpinti organiniżacijoms vad. 'tax-exemt' statusą. Jie taip pat yra sukčių grupės, kurios veikia neva su gera valia (bonafide).

Daugelyje atbejų pasivadinę IRS tarnautojais, atvyksta į mokėtojo namus ar į įstaigą, ir paskelbia, kad tas asmuo yra skolingas fed. valdžiai kelis tūkstančius dolerių, užsilikusių mokesčių-in back-taxes. Nuduodąs fed. valdžios agentą pasisiūlo "sutvarkyti" (to settel) to asmens mokestinius rekordus, jei tas asmuo paprastai sumokės jam tam tikrą procentą nuo neva "užsilikusios" fed. mokesčių skolos.

Jūs neprivalote atsakyti į bet kokius klausimus, kurie liečia jūsų mokesčių padėtį arba leisti asmenims įžengti į jūsų namus arba į jūsų įstaigą, pirmiau nepatikrinę, kad neva IRS agentas neįrodys tikrąją savo asmens tapatybę (identifikaciją)

Žemiau sekančiuose atvejuose jūs privalote skambinti į valdinę įstaigą, į vadinamą Inspektion Service:

1) Jei atėjęs į butą ar įstaigą, pasivadinęs "IRS agentu", neturi paprastos identifikacijos ir atvykęs neva kolektuoti užsilikusios mokestinės skolos (mokei from the return filer on the spot);

2) Po sutuoktinio mirties, pasivadinęs "IRS Kolektorium" atvykęs pasisakytų noris sutvarkyti mirusiojo užsilikusių mokesčių;

3) Jei atvykęs neva "IRS agentas", pasisiūlytų paruošti užsilikusių mokesčių apyskaitą už tam tikrą honorarą.

Jeigu jūs turite pagrindą manyti, kad pasisavinęs IRS tarnautoju arba jei jūsų įtaria masis pasisakytų atstovaująs vadinamą "tax-exempt" organizaciją, tuojau kreipkitės į vietos policiją ir tada kontaktuokite vadinamą Inspection Service, International Security Division, tel. (312) 886) 5855.Ta įstaiga randasi 35 East Wacker Drive, Rm. 1646, Chicago, IL 60601.

Atsiminkite, kad tokiais atvejais jūs turite būti labai atsargus, ypač jei tektų mokėti grynais pinigais, čekiais, duodami bankines knygeles arba bet kurius vertingus daiktus, jei tai būtų nežinomas žmogus. Visada parodykite daugiau rūpestingumo, nes tai apsimoka.

Pr. Fabijonaitis

(P. S. Šią informacija patiekė mūsų skyr. rep. IRS įstaiga).

— Mamyte, kaip aš atsiradau?

— Gandras atnešė.

— O tu, tėvelis ir senelė, kaip atsirado?

— Irgi panašiai

— Tai reiškia, kad mūsų šeimoje nebuvo gimdymų.

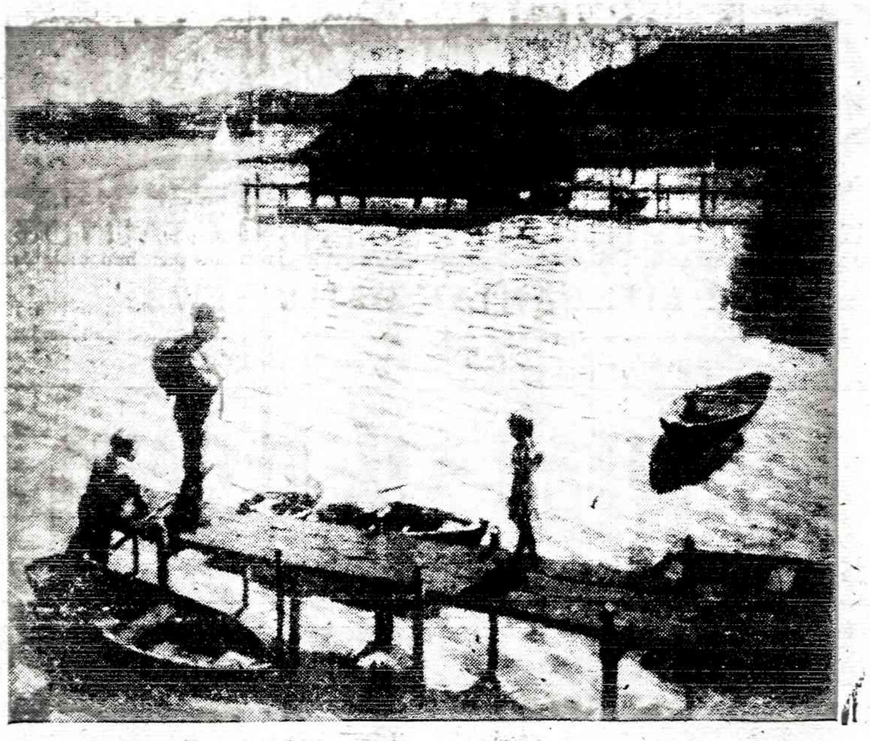

Dail. A. Rūkštelė. Prieplauka.

ŠIS TAS APIE LIETUVOS DARBO RŪMŲ TEATRO PRADŽIĄ IR "LINKSMUOSIUS BROLIUS"

(Pasakoja viena iš seniausių Darbo Rūmų teatro aktorė)

1938 m. pavasarį Kauno keliuose dienraščiuose buvo paskelbta žinia, kad Šaulių sąjungos salėje atidaroma dramos studija. Aktorius Juozas Miltinis, tik grįžęs iš Anglijos, priiminėjo norinčius būti aktoriais. Savo vyro patarta, nuėjau ir aš išbandyti savo gabumų. Ten susirinko daug Lietuvos gražaus jaunimo, su ta intencija, kad taptų gerais aktoriais.

Po registracijos, ir egzaminu, vakarais būrelis mėgėjų pradėjome rimtai dirbti. Turiu pasakyti, kad tai nebuvo lengvas darbas. Pradėjome savo mokslą nuo lietuvių kalbos, kadangi buvome susirinkę iš visų Lietuvos kampučių, ir kalbančiais įvairiais dialektais. Pirmoje eilėje pradėjome tuos nevienodumus kalboje šalinti.

Kiek vėliau studijoje atsirado kiti įvairūs dalykai. Buvo skaitomos meno istorijos paskaitos, buvo dėstoma improvizacija, tarsena, dikcija ir t.t.

Kiek vėliau iš Šaulių sąjungos salės studija buvo perkelta į naujas patalpas, esančias Kauno gatvėje, arti prie Nemuno. Netrukus teatro studija buvo perkelta į naujai pastatytas Darbo Rūmų specialias teatrui skirtas patalpas. Čia prie teatro organizavimo daug širdies ir darbo įdėjo Darbo Rūmų meno vadovas muzikas Antanas Makačinas, kuris studijas gilino Vokietijoje, Hamburge, Italijoje, Romoje ir kt.

Turėdami geras sąlygas, teatro studijoj pradėjom ruošti "Geraja pamoka ir "Svend Rindav", 1 veiksmų pjesę. Po kelių mėnesių tą pjesę Darbo Rūmų teatro sceňoje pastatėme, sulaukdami gero pasisekimo Spektaklin susirinko iš įvairių įmonių bei įstaigų darbo žmonės, kuriems vaidinimas labai patiko ir susilaukėme publikos entuziastiškų plojimų. Tiek publika, tiek spaudos kritika mus gražiai įvertino ir visi buvo patenkinti mūsų pirmuoju pasirodymu.

Baigus "Gerąją pamoką", pradėjome dirbti su kitu pastatymu — "Moterų seklyčia", kurią po pusmečio pastatėme. Antrasis spektaklis irgi gerai pasisekė, nes publika mums smarkiai plojo ,o spaudoje tilpo geri atsiliepimai.

Noriu pabrėšti, kad veikalą šis D.R. teatro kolektyvas puikiai suvaidino. Pažymėtina, kad to meto spaudoje visi recenzentai šį vaidinimą gražiai įvertino.

Po "Pirmosios pamokos" D. R. teatro kolektyvas pradėjo dirbti iš rusų kalbos vertimo komedija (dabar neprisimenu jos pavadinio). Darbui įpusėjus, mus perkelė į D. R. Panevėžio kultūrinio klubo patalpas, kur mūsų kolektyvas baigė tą komediją repetuoti. Netrukus tą komediją suvaidinome. Spektaklis labai gerai pasisekė spaudoje tilpo geros recenzijos.

Po tos komedijos Darbo Rūmų teatro aktoriai pastatė Kazio Binkio penkių veiksmų piesę "Atžalynas". Šią piesę aprašė ir gerai įvertino.

Čia patiekiu Darbo Rūmų teatro tuo laiku buvusių aktorių ir darbuotojų sąrašą. Nors "Atžalyno" pjesės pastatyme aš asmeniškai nedalyvavau, bet mano vyras Stasiūnaitis gana aktyviai pasireiškė.

"Gerąją pmoką" vaidino šie Darbo Rūmų aktoriai: L. Miglinienė, V. Ruminavičiūtė, M. Pautikonienė, J. Stasiūnaitienė, V. Fakijovaitė, A. Rudokas ,St. Laužikas, V. Blėdis, Grinorius buvo iš Valstybės teatro — Ypa.

"Moterų seklyčioje" vaidino šie aktoriai: M. Duskytė, V. Rumunavičiūtė, J. Stasiūnatienė, M. Žilionytė ir V. Vikrikaitė, R. Stasionytė ir V. Paulikonis buvo prelegento rolėje.

Tuo laiku Darbo Rūmų teatro personalas buvo toks: direktorius ir režisorium buvo Juozas Miltinis, jo padėjėju — K. Jurašas, dekoratorium buvo V. Vilimas ir jaunas Dobužinskas.

P. Olekienė ateidavo iš Valstybės teatro ir mus mokė šokių judesių ir grakštumo. Fotografu buvo Iz. Girčys. Grimorius dažnai ateidavo iš Valstybės teatro — Ypolitas.

Teatrui pagalbon atėjo "Linksmieji broliai", kurių spektaklių humorą transliuodavo Kauno radijo stotis visai Lietuvai. Man rodos, jei neklysčiu, tame sąstate buvo: Petrauskas, Dineika, St. Čaikauskas, Alfas Brinka ir kiti.

Tuo metinio Darbo Rūmų administracinio personalo visių negaliu prisiminti, tačiau naują įstaigą tvarkė rinktieji, būtent D. R. pirm. Prnas Šulaitis, direkt. St. Bajorinas, švietimo sk. vedėjas Holišius, jo pad. J. Bružas, soc. sk. ved. V. Lepšys, vald. nariai V. Sinkevičius, A. Miškinis, Bučys, juriskonsulatai A. Jakobas, A. Nakas, S. Balčiūnas, kult. klubų vedėjai J. Barkus, V. Kačinskas, A. Ilčiūkas. J. Stukas, A. Baueris, A. Žilinskas ir kt.

Daugiausia mūsų kolektyvu rūpinosi D. R. teatro kolektyvo vedėjas muzikas Antanas Makačinas.

Dėl tolimos praeities negalių daugelio bendradarbių prisiminti.

Janina Stasiūnaitienė,

Viena seniausia D.R. t. aktorė

Mandagus Petrukas

Mokytojas aiškino vaikams gramatiką. Jis pateikė išlaisymui tokį sakinį:

— Arklys ir karvė ganosi pievoje.

Paklausus, ar yra klaida šiame sakinyje, mažas Petras atsistojo ir sakė:

— Taip, Tamsta! Moteriška lytis turi stovėti pirmoje vietoje, o arklys — antroje.

NUO Š. M. LIEPOS MĖN. MEDICARE MOKESTIS BUS PADIDINTAS IKI $11

Pagal Federalinio Health & Human Service departamento (HHS) praenšimą Medicare mokestis už gydytojų patarnavimą nuo š.m. liepos mėnesio bus padidintas 14 procentų.

Pagrindinė mėnesinė premija bus padidinta nuo $9.60 iki $11 nuo š. m .liepos 1 d.

HHS įstaigos pranešėjas teigia, mokestį padidinsią dėl to, kad gydytojai padidina savo vizitus ir ateinančių į ligoonines pacientų išlaidos už jų aptarnavimą padidėjo. Šis padidinimas mokesčič palies šio krašto 28 mijonus pensininkų ir nedarbingų žmonių.

JŪS KLAUSIATE, MES ATSAKOME

KL. Vienas biznierius prašo manęs ir maon žmoons paskolinti jam už didesnius procentus pinigų. Ar apsimoka jam skolinti pinigus? P. L.

ATS. Nors tas biznierius jums žada duoti didesnius procentus, bet reikia būti atsargiam. Pirmiausia reikia ištirti to žmogaus kreditingumą. Savo paskolą turėtumėte pagrįsti morgičiais, paremtais nekilnojamu turtu, pvz. namais. Tuo atveju jeigu tas biznierius neturi nekilnojamo turto, tai turėtumėte iš jo paimti vekselį. Biznierius turėtų pasirašyti ant to vekselio su žmona, be to dar jis turėtų pridėti ir kitokią garantiją. Tuo reikalu galėtumėte užeiti pas lietuvį brokerį arba pas vietos advokatą.

Gera diagnozė

— Tavo ligos tikrasis kaltininkas yra alkoholis, — sakė gydytojas alkoholikui. Alkoholikas atsakė:

— Tamsta esi pirmas gydytojas, suradęs tikrąjį ligos kaltininką. Visi kiti kaltindavo mane.

Kurmis, apsikasęs žemėmis, didžiuodamasis tarė saulei:

— Štai ir padariau tave nematoma!

LAIŠKAS

Jums — kvepėjimas mėtos.
Jums — žaliavimas rūtos,
Vėjo gūžis nuo marių,
Ir nuo kalno Birutės.
Jums — lietuviška duona,
Ir dainų sutartinė,
Jums linkėjimų siunčia
Žilagalvė gimtinė.
Jai nereikia blizgučių,
Brangenybių ir aukso,
Ji tik tyliai pasako,
"Jūsų laukiau ir lauksiu".
Ji juk moka mylėti,
Gerą širdį ji turi . . .
Jei atvešti lyg džiaugsmą,
Savo ašarą sūrią.

Ant Birutės kalno

Good Health Habits, Begun Early, Can Add Years to Lives of Your Children

HEART AND HEALTH habits started early in childhood can reduce the risk of heart attack in later life, according to your Heart Association. The Association is conducting its 1969 Heart Fund Campaign here and in 8500 other communities through February. The Heart Fund supports research, education and community service programs.

Kitur už tai plaukus skuta

Kai šeimoje yra daugiau kaip vienas raštingų, nėra lengva apsispręsti, kuriam iš Gečių šeimos šias pastabas skirti dėl Aušros Gečytės vardu paskelbto atviro laiško VLIKo pirm. dr. K. Bobeliui, š.m. vasario 12 d. *Dirvos* laidoje: tėvui, t. y. Algimantui Gečiui, kuris neša atsakomybę už savo nepilnametės dukros veiksmus, ar dukrai, kurios vardu laiškas buvo paskelbtas?

Mano šeimoje, kol vaikai buvo nepilnamečiai ir gyveno mano pastogėje su visu išlaikymu, be mano pritarimo bei sutikimo viešai nesikabinėjo prie garbingų, pagaliau, ir mažiau visuomenėje žinomų asmenų. Netikiu, kad ir Aušra Gečytė be tėvo paskirties išsiuntinėjo "savo" atvirą laišką lietuviškai spaudai, kuriame "ji" bando sukompromituoti VLIKo pirmininką. Jeigu Gečių šeimoje yra susiklausymas, jų dukra Aušra be tėvų "žalių šviesų" nevažinėjo po Lietuvos šalį, naudodamosi išskirtinomis stribų ("Tėviškės Draudijos") teikiamomis privilegijomis ir pakišktais lietuvių tautos krauju permirkusiais skatikais, kuriais buvo dengiamo visos su kelione susijusios išlaidos.

Žinoma, Algimantas Gečys neprisipažins, bet iš tikrųjų tai jis pastūmėjo savo dukrą atsiklaupti prieš stribus ir priimti kruviną skatiką. Ir dar Gečytė "savo" laiške sako, kad ji gėdos nepadarė nei tėvams, nei lietuviams Amerikoje. Suprantam, kad tėvams nepadarė, nes jų pastumta stribų (T. D.) globoje viešėjo. Tokios panelės, kaip Aušra Gečytė ir Daina Kamantaitė gėdos nepadarė ir Petroniui; ko gero, gal net pagreitino jam medalio teikimą už šį išskirtiną nuopelną, pagaunant dvieiju L.B vadų žuvytes.

Gėdą, ir didelę gėdą padarė sąmoningai lietuvių išeivijai. Kai kur už priešo teikiamų malonių priėmimą, tokioms panelėms plaukus nuskusdavo.

Gečytė, norėdama pateisinti savo kelionę, atsikerta datomis. Argi jai tėvas nėra sakęs, kad 40 m. "išlaisvinimo" jubiliejus buvo apskriti 1980-tieji metai, kaip Amerikos 1976-tieji — 200 metų, o ne vien šokių ir dainų renginiai, kuriuose abi panelės nedalyvavusios.

Gečytė dar sako, kad iš savo santaupų kelionės išlaidas apsimokėjusi. Taip, visi tos ekskursijos dalyviai iki rytų Vokietijos sienos patys apsimokėjo. Tačiau, nutyli apie tolimesnes keliones ir kitas išlaidas, kuriomis iš sribų malonės naudojosi. Nejaugi stribai ant tiek buvo nežmoniški, jog visiems kitiems ekskursantams viską apmokėjo, o Gečytę išskyrė? Tokios žuvytės kaip tik jiems labiausiai rūpi, nes už silkutes ir sliekiukus Brežnevas medalių nedalina.

Perskaitęs Gečytės vardu paskeltą laišką, nustebau, kad ir *Dirva* leidžia savo puslapiuose šmeižti garbingus žmones tokiems, kurie naudojasi tautos išdavikų pakištais kruvinais skatikais.

Šias pastabas norių užbaigti šias Lietuvių Sąmoningumui Ugdyti Draugijos posmais:

Atsirastų muštinų
Daug dukrelių, daug sūnų:
Vieną pančių, kitą kuoka,
Trečią — rykšte beržine,
Išmirkyta Nemune — — —
Oi, pasturgaliai keli
Būtų mėlynai žali!
Su senuolaiis menkas juokas!
Ką jiems reiškia koks susna?
Geras niuksas — ir gana!
Tvarkė vyrus jie ne tokius;
Koks nupypęs akiniuotis —
Tai ne Žalgirio kryžiuotis!

Vožtų padlaižiui į ausį
Ir . . . pagytų jis tikriausiai-

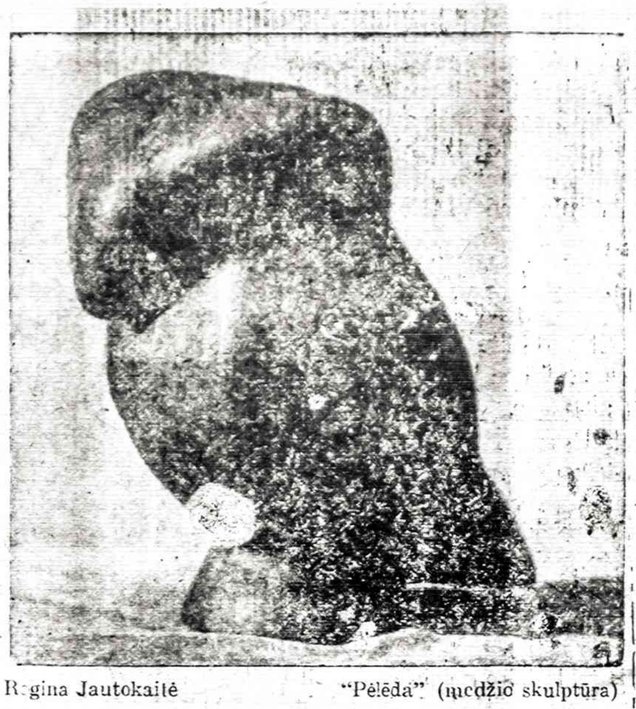

Regina Jautokaitė — "Pėlėda" (medžio skulptūra)

A. TAMULYNAS

ŽVILGSNIS Į P. L. BENDRUOMENĖS POLITINĘ VEIKLĄ

(Tęsinys)

Be reikalo V. Kamantas sielojasi, kad "Lietuvių Bendruomenė turėtų dar daugiau dirbti Lietuvos laisvinimo darbe". Man atrodo kaip tik priešingai: būtų visiems lietuviams daug geriau, jeigu mūsų kultūrinė veikla pagyvėtų. Kultūrinėmis vertybėmis kelti, garsinti Lietuvos vardą galima ne mažiau kaip kokiu politikavimu. Kultūrinės vertybės palaiko tautą gyvą, daro ją žinomą kitų tautų tarpe. Kultūrinės vertybės jaunimą pririša prie savo tautos ir tik šiomis vertybėmis jaunimas gali pasididžiuoti prieš kitataučius, ar jiems prilygti. Politikavimas be kultūrinių vertybių nulekia kartu su vėjais.

Na, o čia tai jau reikia atkreipti dėmesį, kaip iškilmingai p. V. Kamantas deda laurų vainiką už kitų atliktus darbus ant Br. Nainio galvos. Tik paklausykit: "Broniaus Nainio vadovaujama PLB Valdyba, kartu su Australijos ir kitų kraštų Bendruomenėmis, pasiekė politinį laimėjimą: atšauktas Australijos vyriausybės nutarimas pripažinti Pabaltijo kraštų okupaciją".

Kaip žinome, atšaukimas pripažinti Pabaltijo kraštų okupaciją yra pasiektas kartu estų, latvių ir lietuvių pastangomis. Be to, visi mūsų politiniai veiksniai ir kitos organizacijos, neišskiriant ir Australijos LB ir net pavienių asmenų, kreipėsi į Australijos vyriausybę, kad būtų atšauktas pripažinimas Pabaltijo kraštų okupacijos. Čia tenka tik pasakyti, kad tiesa yra brangesnė negu puošimasis svetimomis plunksnomis.

Toliau V. Kamantas teigia, kad Pasaulio Lietuvių Bendr. Visuomeninių reikalų komisija "rūpinasi Bendruomenės aktyviu dalyvavimu Lietuvos laisvinimo darbe, planuoja, derina bei vykdo išeivijos pastangas padėti Lietuvos žmonėms išsikovoti laisvę ir nepriklausomybę".

Įdomu, kaip toji Visuomeninių reikalų komisija planuoja, derina ir vykdo išeivijos pastangas padėti Lietuvos laisvės kovoje. Kur gi yra tas tos komisijos planavimas, derinimas ir vykdymas išeivijos pastangų?! Argi V. Kamantas ALTos ir VLIKo priovimą ir jų vadų niekinimą, kurį vykdo L.B. vadai, vadina planavimu ir derinimu išeivijos pastangų Lietuvos laisvės kovoje?

Štai kaip Visuomeninių Reikalų komisijos vadai, p. V. Kamantas ir p. Gečys, derina išeivijos pastangas Lietuvos laisvės kovoje: net VLIKo kviečiami atvykti į VLIKo konferenciją New Yorke — pasitarti dėl pasiruošimo Madrido konferencijai, atsisakė joje dalyvauti. Ar tai yra išeivijos pastangų derinimas su kitais politiniais veiksniais Lietuvos laisvės kovoje? Kam yra reikalingas tas dviveidiškumas? Spaudoj skelbia vienaip, o praktikoj vykdo priešingai.

Kodėl Liet. B-nės vadai viešai bijo pasakyti, ko jie siekia? Juk visiems aišku, kad jie siekia perimti iš ALTos ir VLIKo politinę veiklą. Tam ir buvo įsteigta PLB Visuomeninių Reikalų komisija. Tik gaila, kad pasirinko tokį negarbingą kelią — VLIKo ir ALTos griovimu, jų vadų niekinimu, įstojo Lietuvos pavergėjui talkon.

V. Kamantas rašo: "Kanados, LB Krašto valdybos pirm. Jono Simanavičiaus ir vicepirm. Joanos Kuraitės pastangomis paruoštas ir Jungtinėms Tautoms 1978 lapkričio 23 per ukrainiečius įteiktas estų, latvių, lietuvių, baltgudžių ir ukrainiečių stambus memorandumas su dokumentais, pasirašytas PLB pirmininko Vytauto Kamanto ir sekretorės Dainos Kojelytės, reikalaujantis Sovietų Sąjungos dekolonizavimo".

Čia tenka tik tiek pasakyti: jeigu minėtas memorandumas buvo įteiktas Jungtinėms Tautoms estų, latvių, lietuvių, baltgudžių ir ukrainiečių vardu, tai be abejo buvo pasirašytas ir minėtų tautų atstovų, o ne vieno V. Kamanto ir D. Kojelytės.

Tarp kitų Liet. B-nės atsiekimų, V. Kamantas mini: "Čia reikėtų paminėti sėkmingas JAV LB pastangas išrūpinti JAV Vyriausybės paramą Lietuvos Atstovybei".

Gaila, kad V.K. neparašė aiškiai apie šias sėkmingas pastangas, kas šiais reikalais rūpinosi,

Kai aptemtų akyse,
Gal atgimtų jo dvasia,
Gal nušvistų toj nakty
Jam akiračiai — kiti.

Povilas Žvirblis
Chicago, Ill.

Chicagos Pensininkų S-gos susirinkimas

Kovo 11 dieną 2 val. popiet Šaulių salėje įvyko Liet. Pensininkų Sąjungos susirinkimas. St. Vanagūnas pradėjo posėdį. Sveikino gausiai susirinkusius ir prašė Vasario 16-osios proga prisiminti žuvusius kovoje už Tėvynės laisvę. Be to, prisiminė mirusius narius: K. Petrauską ir Ė. Pranckevičienę, kurie buvo pagerbti atsistojimu. Pagerbti ir kovų savanoriai. Jų keletas atsistojo. Plojome.

E. Birmantas kooptuotas į valdybą sekretoriaus pareigoms.

Dr. J. Briedis tęsė paskaitą apie mitybą. Plojome už duotus nurodymus. A. Patackas minėjo, kad tuo klausimu daugiau žinių galima gauti Šv. Kryžiaus ligoninėje. Ten vyksta kursai. Agr. Tallat Kelpša siūlė pakviesti tiems klausimams panagrinėti specialistę p. Kielienę. P. Klemka teiravosi dėl Michigan ežero vandens. Jis naudotinas išvirus.

Per šį susirinkimą įstojo 17 naujų narių. Juos sutikome plojimu.

J. Skeivys darė pranešimą iš Miesto tarybos posėdžio, kuriame dalyvauja 121 organizacija su 10,000 narių.

St. Vanagūnas pagyrė Naujienas už dedamus skelbimus.

Parodytas filmas. Rodė dail. Tričys, talkininkaujant J. Bagdžiui. Tai kažkas baisaus: Kuba — rusų bazė pavergti kaimynines valstybes: Venezuelą, Salvadorą, Nikaragvą ir kit.

Džiaugiamės, balsavę už Reaganą. Gal jis pristabdys komunistų grėsmę kaimyninėms valstybėms. Plojome. Po to vaišinomės kavute.

Dalyvavo per 200 narių (Sąjunga turi 400 narių).

Kun. K. Kuzminskas prašė aukoti Rel. šalpai. **K. Paulius**

MOKĖS DAUGIAU UŽ TELEFONĄ

WASHINGTON. — Federalinė Ryšių komisija patvirtino naujas apskaičiavimo taisykles, kurios leis telefonų bendrovėms iš vartotojų uždirbti 10 metų laikotarpyje iki $21 bilijono, kas reiškia, kad per 10 metų kiekvienas telefono abonentas turės sumokėti iki $137 daugiau.

— Amnesty International organizacija skelbia, kad Salvadore praeitais metais buvę išžudyta 12,000 gyventojų, priešingų kariškių valdžiai.

— Bostono universiteto Medicinos centras paskelbė, kad kai kurie ligoniai ligoninėse nuo gydymo suserga kitomis ligomis. Centras tyrinėjo 815 ligonių ligoninėse ir nustatė, kad 290 iš jų susirgo nuo gydymo.

(Bus daugiau)

PIRKITE JAV TAUPYMO BONUS

GERA PROGA NAUJIEMS SKAITYTOJAMS

UŽ DEŠIMT DOLERIŲ NAUJIENOS SIUNČIAMOS TREČDALĮ METŲ!

Visi lietuviai kviečiami atkreipti į Naujienas savo asmenišką dėmesį, gerai su jomis susipažinti ir jas užsisakyti.

NAUJIEMS SKAITYTOJAMS, NORINTIEMS TINKAMIAU SUSIPAŽINTI SU DIENRAŠČIU, NAUJIENAS SIUNČIAME 4 MĖNESIUS UŽ 10 DOLERIŲ.

Nuoširdžiai kviečiame visas ir visus į platinimo vajaus talką!

Prenumeratos pratęsimo, užsakymų, bei galimų skaitytojų reikalais prašoma pasinaudoti žemiau esančiomis atkarpomis.

NAUJIENOS
1739 S. HALSTED ST.
CHICAGO, IL 60608

- Iš anksto be raginimo pratęsiu savo prenumeratą, taupydamas laiką ir mažindamas susirašinėjimo išlaidas. Priede ____ dol.
Pavardė ir vardas _____
Adresas _____

- Užsakau Naujienas kaip dovaną savo _____, kuris yra naujas skaitytojas. Priede ____ dol.
Pavardė ir vardas _____
Adresas _____
Sponsoriaus pavardė, vardas ir vietovė _____

- Platinimo vajaus proga, palaikydamas lietuvišką spaudą ir Naujienų pastangas, prašau jas siuntinėti už pridedamus ____ dol.
Pavardė ir vardas _____
Adresas _____

- Platinimo vajaus proga, prašau siuntinėti Naujienas dvi savaites susipažinimui nemokamai be jokių įsipareigojimų.
Pavardė ir vardas _____
Adresas _____

404 puslapių. Kaina $8. Persiuntimas $1.

NAUJIENOS
1739 S. Halsted St., Chicago, IL 60608

JAY DRUGS VAISTINĖ

2759 W. 71st St., Chicago, Ill.

KOPESTINGAI IŠPILDOMI RECEPTAI • FANNIE MAY SALDUMYNAI • KOSMETIKOS REIKMENYS

Atdara šiokiadieniais nuo 9 val. ryto iki 10 val. vakaro.
Sekmadieniais nuo 9 val. ryto iki 8:30 val. vak.

D. KUHLMAN, B.S., Registruotas vaistininkas

Tel. 476-2206

NEBRANGIOS, BET VERTINGOS KNYGOS

● **LITERATŪRA,** lietuvių literatūros, meno ir mokslo 1954 m. metraštis. Jame yra vertingi, niekuomet nesenstą, Vinco Krėvės, Igno Šlapelio, Vinco Maciūno, P. Joniko, V. Stankos, J. Raukčio, dr. Kazio Griniaus, taip pat K. Matusevičiaus ir V. Meilaus straipsniai bei studijos, iliustruotos nuotraukomis ir M. K. Čiurlionio, M. Šileikio, V. Kašubos, A. Rūkštelės ir A. Varno kūrybos poveikslais. 365 pusl. knyga kainuoja tik $3.

● **DAINŲ ŠVENTĖS LAUKUOSE,** poetės, rašytojos ir tautinių šokių pirmūnės Juozės Vaičiūnienės atsiminimai apie dainų šventes bei jų istoriją ir eigą. Įdomi skaityti ir nedainuojantiems, gėrintis autorės puikiu stiliumi ir surinktais duomenimis bei užkulisiais. Studija yra 151 pusl., kainuoja $2.

● **VIENIŠO ŽMOGAUS GYVENIMAS,** Antano Rūko aprašytas Juozo Adomaičio — Dėdės Šerno gyvenimas. Tai ne sausas gyvenimo bruožų aprašymas, bet tiksli to laikotarpio buities literatūrinė studija, suskirstyta skirsneliais. Ta 296 puslapių knyga parduodama tik už $2.

● **LIETUVIŠKASIS PAMARYS,** Henriko Tomo-Tamašausko įdomiai parašyta studija apie Rytprūsius, remiantis Pakalnės ir Labguvos apskričių duomenimis. Aprašymai įdomūs kiekvienam lietuviui. Leidinys iliustruotas nuotraukomis, pabaigoje duodama vietovardžių pavadinimai ir jų vertiniai į vokiečių kalbą. Labai naudingoje 335 pusl. knygoje yra Rytprūsių žemėlapis. Kaina $6.

● **KĄ LAUMĖS LĖMĖ,** rašytojos Petronėlės Orintaitės atsiminimai ir mintys apie asmenis ir vietas neprik. Lietuvoje ir pirmaisiais bolševikų okupacijos metais. Knyga turi 234 puslapius, bet kainuoja tik $3.

● **JULIUS JANONIS,** poetas ir revoliucionierius, nesuprastas ir klaidingai interpretuojamas gyvenime ir politikoje; tik ne Jurgio Jašinsko knygoje apie Juliaus Janonio gyvenimą ir poeziją. Dabar būtų jį galima pavadinti kovotoju už žmogaus teises. Knyga yra didelio formato, 265 puslapių, kainuoja $6.

● **SATYRINĖS NOVELĖS,** M. Zoščenko kūryba, J. Valaičio vertimas. 200 psl. knygoje yra 40 sąmojingų novelių. Kaina $2.

Knygos gaunamos Naujienose, 1739 So. Halsted St., Chicago, IL 60608. Užsakant paštu, pridėti dolerį persiuntimo išlaidoms.

NAUJIENOS

THE LITHUANIAN DAILY NEWS

Published Daily Except Sunday by The Lithuanian News Pub. Co., Inc.
1739 So. Halsted Street, Chicago, IL 60608. Telephone 421-6100

SECOND-CLASS POSTAGE PAID AT CHICAGO, ILLINOIS

As of January 1, 1980
Subscription Rates:

Chicago $45.00 per year, $24.00 per six months, $12.00 per 3 months. In other USA localities $40.00 per year, $22.00 per six months, $12.00 per three months. Canada $45.00 per year; other countries $48.00 per year.

25 cents per copy

Nuo sausio pirmos dienos
Dienraščio kainos:

Chicagoje ir priemiesčiuose:

metams	$45.00
pusei metų	$24.00
trims mėnesiams	$12.00
vienam mėnesiui	$5.00

Kitose JAV vietose:

metams	$40.00
pusei metų	$22.00
trims mėnesiams	$15.00
vienam mėnesiui	$ 4.00

Kanadoje:

metams	$45.00
pusei metų	$24.00
vienam mėnesiui	$ 5.00

Užsieniuose:

metams	$48.00
pusei metų	$26.00

Naujienos eina kasdien, išskiriant sekmadienius. Leidžia Naujienų Bendrovė, 1739 So. Halsted St., Chicago, IL 60608. Telef. 421-6100.

Pinigus reikia siųsti pašto Money Orderiu kartu su užsakymu.

NAUJIENŲ raštinė atdara kasdien, išskyrus sekmadienius, nuo 9 val. ryto iki 5 val. popiet. Šeštadieniais — iki 12 val.

Save teisinti tegalima tik tiesa

Juozas Gaila vasario mėn. 26 dieną Drauge atspausdino net kelių skilčių ilgiausią laišką. Mat, jį labai užrūstino p. J. Daugėla, kuris pakritikavo jo aprašymą apie VLIKo seimą, įvykusį Kanadoje, Toronte. Jis net išdrįso pareikšti, kad toks aprašymas yra nenaudingas ir paklausė, kam reikalingi tokie aprašymai?

Žinoma, niekas nedraudžia "apšvarinti" susitepus neobjektyvių, demamogišku purvu. Sakysim, kaip apsipurvino ir J. Gaila demagogišku VLIKo seimo aprašymu. Todėl tokiam "apšvarinimui" jis ir parašė ilgą laišką. Tik matyt, rašydamas vieno dalyko nežinojo, kad negalima save "nuskaistinti" nuo paskelbtos netiesos, demagogijos, panaudojant netiesą ir demamogiją.

Paskaičius spaudoje pranešimus apie minėtąjį Toronto VLIKo seimą, manau, kad būtinas reikalas padaryti vieną kitą pastabėlę dėl J. Gailos tokio neobjektyvaus seimo aprašymo ir jo suniekinimo. Juk visuomenė turėtų žinoti, ko jis tuo siekė. Taip pat manau, kad reikalinga pakomentuoti tuos jo laiške išdėstytus pareiškimus dėl užgauliojimo RLB-nės žmonių. Jis jos narius pravardžiuoja "reorgais". Iš viso, atrodo, kad Juozas Gaila sergas kaž kokia "plytomanijos" psichoze. Tai naujas psichozinis negalavimas, kuriuo užkrėtė solistas Daunoras, okupanto atsiųstas koncertuoti Jaunimo Centre, Chicagoje. Šiuo negalavimu buvo susirgę bendradarbiautojai. Bet jų dauguma jau pasveiko, kai minėtasai solistas sugrįžo po šio koncerto į okupuotą Lietuvą, ir ten ėmė dainuoti teatre arijas. Tik gaila, kad toks jo negalavimas vis dar vargina Juozą Gailą. Jis vis dar kaltina "reorgus", kam jie demonstravo prieš minėtą solistą, kuris okupuotoje Lietuvoje buvo labai skriaudžiamas. Toks "reorgų" nusikaltimas, jo manymu, buvo toks didelis, kad atsakydamas p. K. Daugėlai laišku, rado reikalą suminėti "reorgus" ir plytos metimą į Jaunimo Centro langą. Bet kas būdinga, kad okupantas apie tai jau seniai nutilo ir nebekeikia demonstrantų. Tačiau, nenutyla Juozas Gaila. Jis vis dar kartoja. Bet nutyli, kad okupantas solistą panaudojo siekti savo tikslų, būtent: mūsų išeivių tarpe sukelti erzelį, mus suklaidinti ir suskaldyti. Be to, jau kiek kartų spaudoje buvo rašyta ir išaiškintos visos galimybės, kas galėjo į Jaunimo Centro langą mesti plytą. Juk tai greičiausiai galėjo būti okupanto agentų provokacija. Juozui Gailai turėtų būt žinoma, kad Reformuotos B-nės žmonės nesinaudoja provokacijomis. Bet kadangi jis nuolat tai kartoja, peršasi gavon mintis, ar nebus tiktai jo vienmičių darbas, norasgija, kai laiške p. J. Daugėlai rašo, kad VLIKo pirmininsukopromituoti "reorgus".

Taip pat gryna netiesa, tai jo skleidžiama demagogija, kai laiške p. J. Daugėla rado, kad VLIKo pirmininkas dr. K. Bobelis kovoja su seneliu Barzduku ir net su Kamantu ir Gečio dukromis. Tokį priekaištą spaudoje kelti tegali tik tas, kuris jau nebeskiria, kas yra tiesa ir kas melas. Bet tai liudija ir moralės nuosmukį. Tat, iš tokių žmonių galima laukti visko. Tik reikia stebėtis, kad Draugo redaktoriai leidžia tokiems netiesą skleisti net ir Draugo puslapiuose.

Be to, nei dr. K. Bobelis, nei kiti nekovojo nei prieš Barzduką, sulaukusį 80 metų, nei prieš LB-nės vadų dukras. Man rodos, kad kiekvienas Amerikoje gyvenantis turi teisę pareikšti savo nuomonę, kad ir prieš senelio Barzduko raštu pareikštus netikslumus, bei su tiesa apsilenkimus. Kodėl J. Gaila tokią teisę neigia dr. K. Bobeliui? Kodėl daktaras negali pareikšti, kad Barzduko puolimai yra neteisingi nei prieš ALTą, nei prieš VLIKą? Bet toks pasisakymas tai dar nėra kova prieš Barzduko asmenį, ar jo senyvo amžiaus suniekinimas. Man rodos priešingai, būtų net nusikaltimas, jei klystantį nepamokyti. Juk tai krikščioniška pareiga, o tuo labiau, jei kas bando netiesą ar iškreiptais faktais klaidinti visuomenę.

Taip pat, kiekvienas turi teisę pasakyti ir prieš LB-nės vadų dukras, kurios nepaklausė Vyriausio Lietuvos Išlaisvinimo Komiteto priminimo ir įspėjimo nevykti "jubiliejiniais" metais į okupuotą Lietuvą. Deja, jų dukros, užuot tylėjusios, VLIKo pirmininką viešai spaudoje apkaltino šmeižimu. Bet ar tai garbinga, kad jų tėvai jas nepamokė, kad, esant kaltoms, negražu pulti VLIKo pirmininką, o taip pat negarbė ir šeimoms, nors viena jų pasiskelbė esanti jau 19 metų, kad jos sulaužė tautinę drausmę. Juk patys jų tėvai galėjo teisintis, kodėl jie VLIKo pakviesti nesiteikė nuvykti į VLIKo konferenciją. Ar tai nebuvo pagrindo sakyti, kad jiems nebuvo patogu dalyvauti, kai jų dukros "jubiliejiniais" metais buvojo okupuotoje Lietuvoje ir ten yra viešnios "Rodinos" draugijos ir padarė palankius propagandinius pareiškimus okupantui. Bet ar tai buvo jų apšmeižimas?

Iš viso demagogija negalima kaltinti tik užuominomis, nepateikiant tikrų argumentų. Toks kaltinimas yra visuomenės kurstymas. Kai Juozą Gailą kaltina, kad jis Chicagoje suskaldė LB-nę, tai jam toks kaltinimas yra paremiamas faktu, kad jis atliko tokį LB-nei žalingą darbą. O jei J. Gaila nori paneigti LB-nės vadų dukrų buvojimą "jubiliejiniais" metais okupuotoje Lietuvoje, patarčiau jam atskleisti bolševikinio laikraščio Gimtojo Krašto puslapius. Ten jis pamatys B. Kamantaitės propagandinį liaupsinimą, pokalbyje su minėto laikraščio reporteriais. Ten pamatys išpuoštą pusalpį abiejų veideliais.

J. Gailai užkliuvo ir "kiaulės". Tiesa, kad tikra prasme kiaulių žmonių nėra. Bet kad yra tokių, kurie "kiauliškai" elgiasi, tai J. Gaila negalėtų nuginčyti. Čia ir kyla klausimas, kam LB-nės vadai siunčia tokius ryšininkus, kuriuos VLIKo valdyba pripažino, kad jie elgėsi "kiauliškai". Nejaugi jau LB-nės vadai neturi žmonių, kurie žinotų, kaip elgtis Vyriausio Lietuvos Išlaisvinimo Komiteto valdybos posėdyje, kurie žinotų, ką kalbėti ir ko nekalbėti? Ir jei J. Gaila tai priminė savo laiške, rašytame p. J. Daugėlai, kad jų ryšininkas iš VLIKo valdybos posėdžio buvo išprašytas, tai pirmiau reikėjo išrašyti už ką. Ką jis ten kalbėjo? Kaip jis ten elgėsi? Tada Draugo skaitytojui būtų aišku, ar jis "kiauliškai" elgėsi, ar ne.

Be to, jau spaudoje buvo atskleista, kad ryšininkas sąmoningai taip elgėsi, kad būtų išprašytas, nes tuo norėta padaryti pretekstą įsteigti "Antrąjį VLIKą," kurį LB-nės vadai pavadino Visuomeninių Reikalų komisija.

O kas liečia Volerto sūnaus suorganizuotą demonstraciją Washingtone, tai ne visai taip, kaip rašo J. Gaila. Ją suorganizavo ne jis, o kun. Pugevičius. Antras dalykas, toji demonstracija, kad ir turėjo gerą tikslą, — išgarsinti okupuotą Lietuvą, išėjo priešingai — lietuvių apsiskandalinimu. Ši demonstracija amerikiečių akyse pagarsėjo kaip lietuvių Washingtono miesto tvarkos ardymu ir tarptautinių teisių pažeidimu.

Nežinau, kada mūsų išeivija susilauks iš LB-nės vadų pozityvios, naudingos kritikos, kuri pasitarnautų vienybei, o ne mūsų visuomenės skaldymui. Žinoma, to ji niekad nesulauks iš tokių vadų, kaip Gaila, Gečys, Kamantas ar Nainys.

A. Svilonis

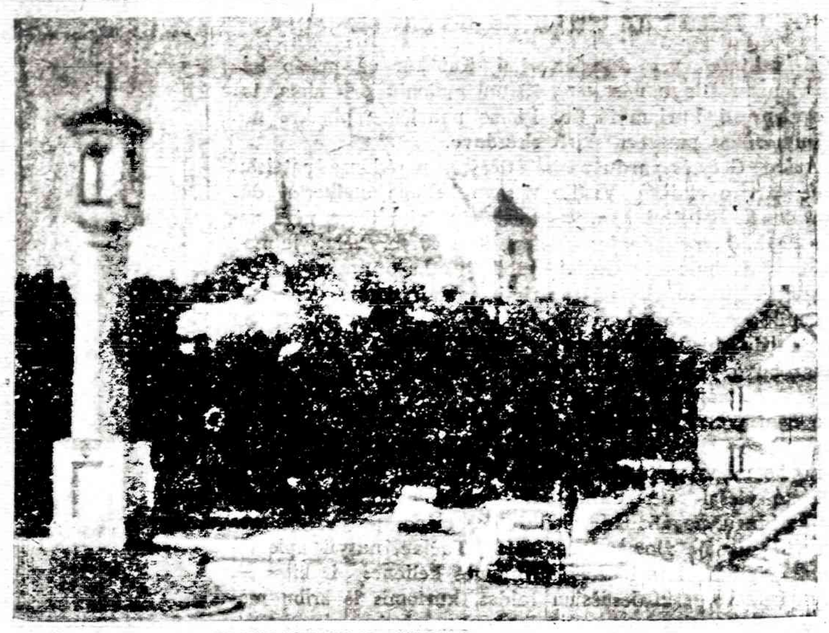

TRAKŲ MIESTELIO CENTRAS

VL. BAKŪNAS

PASTABOS IŠ TOLO

PASTANGOS PADĖTI BRAZINSKAMS

(Tęsinys)

Jis pareikalavo trijų milijonų dolerių, kurių negavęs žadėjo išsprogdinti lėktuvą. Bet per visą ilgą derybų laiką niekada nepasakė kur jis norėtų skristi gavęs tris milijonus dolerių. Tame lėktuvo pagrobime buvo taip "pasimėtęs", kad nepastebėjo, kai iš lėktuvo pabėgo kapitonas, jo padėjėjas ir lėktuvo inžinierius, kurie visi nusileido virvėmis per vairinės (cockpit) langus. Grobikui net nepastebėjus, per užpakalines duris pabėgo visi antros klasės (coach) keleiviai bei stiuardesės, o pagaliau ir pats grobikas paleido visus pirmos klasės keleivius ir įkaitu tepasiliko tik vieną stiuardesę, kuri pagaliau irgi, pasitaikius progai, pabėgo.

Kai V. Malasauskas pamatė, kad jis lėktuve liko tik pats vienas su dviem FBI valdininkais, jį perkalbančiais pasiduoti, pagal tų valdininkų nurodymą numetęs revolverį nulipo tais pačiais laiptais, kuriais pabėgo visi keleiviai, kaip lieptas FBI griuvo kniūpščias ant žemės ir buvo suimtas. Niekas nebuvo sužeistas, nei vieno šūvio nebuvo paleista, jokios sprogstamos medžiagos portfelyje ar kitur lėktuve nebuvo rasta.

Los Angeles televizijos stotys per visą dieną davė specialius pranešimus iš aerodromo apie įkaitų, grobiko, lėktuvo ir derybų stovį. Kai buvo paskelbta, kad grobikas kalba "europietišku akcentu" ir paskui nelabai aiškiai, beveik lietuviška skambanti pavardė, mano žmona, lyg nujausdama blogą žinią, pastebėjo, kad "... žiūrėk tik, ar nebus lietuvis?"

Galiausiai dabar pasirodė, kiek iš patikimų šaltinių galėjau patirti, kad V. Malasauskas esąs lietuvis. Patikrinus jo adresą, gyvena labai brangiame rajone (Marina Del Rey — jachtų uoste), kur butų nuomos kainuoja nuo 600 (šešių šimtų) iki virš 5,000 (penkių tūkstančių) dolerių mėnesiui. Pora kartų skambinau į V. Malasausko butą — jokio atsakymo, jis jau kalėjime. V. Malasauskas čia Los Angeles lietuvių visuomenėje beveik nežiomas, nors esąs inžinerijos mokslų daktaras, bet yra vienas kitas iš lietuvių, kurie jį pažįsta. Daugiau apie jį ir visą dramą — vėliau.

* * *

Klaida

Kad klaida — tai taip, tik nežinau kieno: mano ar rinkėjo? "Naujienų" vasario 25 d. laidoje mano pastabose apie Amerikos lietuviškus aukso vakarus yra įsibrovusi (korektūros?) klaida, kur sakoma, kad šv. Kalėdų proga vien tik lietuviškajai parapijai suaukota virš 10.000 (dešimt tūkstančių) dolerių. Turi būti, kad suaukota ne virš 10.000, bet virš 19.000 (devyniolika tūkstančių) dolerių.

JERONIMAS CICĖNAS

MINTYS APIE GYVĄJĄ LITERATŪRĄ

Tais reikalais po Rygos ir Petrapilio archyvus rausiasi medžiagos ir kruopščiai stengiasi atskirti autentikus nuo falsifikatų, tačiau pats yra... suklastojęs bajorystės dokumentus, nes kito kelio į mokslo žinyčią nebuvo.

Kai Vakarų Europa, jau enciklopedininkų laikus pamiršus per romantizmą ir klasicizmą pozityvizmu ėjo į šviesą ir tiesą, o ant bastilijos griuvėsių užrašė "laisvės, lygybė ir brolybė", Lietuvoje vos imtasi feodalizmsas ir absoliutus analfabetizmas pakeisti reliatyviu probrėkšmiu. Baudžiava pas mus panaikinta 1863 metais. Ir oi, varge-varge-vargeli mano, visas tas džiaugsmas sudužo lyg stiklo šukė! 1864 metais įvesta... spaudos draudimas. Tatai tikrąja įstatymų kalba reiškė, kad ne tik mokymas gimtąja kalba, bet ir ta mokykla parodė stebuklą: pačių rusų statistika pasirėmęs, A. Rimka įrodė (žr. "Lietuva prieš didįjį karą), kad 1897 metais (vadinasi, po 33 metų, nuo baudžiavos panaikinimo) visoje Lietuvoje iš 100 žmonių buvo 52 raštingi (tuo pat metu Lenkijoje iš 100 vos 41, o Rusijoje iš 100 tik 21).

Ir kai dvigalbis erelis viską buvo suspaudęs sparnais, mūsų tėvai pajėgė nelaikio gadynėje išlikti sau — žmonės ir susirasti tąjį liaudies dainų — mįslių žiemužės šėką — vasaružės sniegą. Aitvarus ir kaukus nublokšdamas į šalį, lietuvis siekė "postillės"; per spaudą į kovą už visuotinį nepriklausomumą! 1887 metais dr. J. Šliūpas lenkų kalba parašytoje knygoje "Litwini i Poliacy" skelbia visam paskaitančiam pasauliui, kad "Lietuva nori būti politiškai nepriklausoma", 1896 m. "Varpo" 1 Nr. jau nebesvyruojamai išreiškia tikėjimą, kad "Lietuva pati valdysis save išsilaisvinus nuo svetimtaučių jungo".

Laiptas po laipto lietuvių tauta iš mirtį pasmerktųjų rūsio kopė į pilnutinį gyvenimą ir kūrybą. 1918. II. 16 d. Lietuvos Taryba deklaravo:

"...kaipo vienintelė lietuvių tautos atstovybė, remdamos pripažintąja tautų apsisprendimo teise ir lietuvių Vilniaus konferencijos nutarimu rugsėjo 18 — 23 d. 1917 metais, skelbia atstatanti nepriklausomą demokratiniais pagrindais sutvarkytą Lietuvos valstybę su sostine Vilniuje ir tą valstybę atskirianti nuo visų valstybių ryšių, kurie buvę su kitomis tautomis".

Pasak Vaižganto, "rinkosi mumyse įgimtos kultūros pajėgos, ir jos turėjo pasirodyti paprastu kultūros būdu — literatūra. Dar sparčiau ėmė rinktis tų kultūros pajėgų viešai visuomeniškai gyventi ir pagaliau jos turėjo pasirodyti paprastu būdu — valstybe. Brendom, kaip kūdikiai: pirma išmokome pasakyti: , papa — mama kas mums miela, šventa ir būtina; paskui išmokome ir nevedami, savo kojom, pavaikščioti. Pavydelnikų visados mums buvo gana. Pirma sakydavo, kam jums mokintis kalbėti, kad tyla gera byla? Kas liežuvio neturi, perpus mažiau tenusideda žmonėms ir Dievui. Vieni taip kalbėjo dėl to, kad patys buvo nabagėliai dvasia; kiti, veidmainiavo, dėdamies mūsų gėrybe, tuo tarpu, kad jiems patiems tai buvo naudos".

"Mes sakome: sau žmonės esame! Savo valią reiškiame, ir ta valia nebe vaikiška, tik pribrendusių, prityrusių žmonių".

"Laisvė tai siela, kuri gaivina (mūsų) Tėvynę. Nėra laisvės — nėra Tėvynės, nėra Tėvynės — nebus nei Laisvės. Mylėdami Lietuvą, mylime Laisvę, kurią tegali laiduoti nepriklausoma šalis . . .

"Ir (mūsų) Tėvynė reali, turi savo vietą pasaulyje, iš kurios Jos niekas netesės išstumti. Gali ją smaugti priešai ar broliai apskabinę, tik viviskai užsmaugti negali, kol nebus visai tautai nukapotos galvos. Ligi tik atsigniauš smaugėjo rankos, tauta žioptelės gimtojo kvapo ir sušuks: tebesu gyva!"

Spaudos draudimo metais rusai rašmenimis tejstengė išleisti 41 knygą, o pačių lietuvių tuo metu parūpinta per 3 tūkstančius spausdinių.

Spaudos draudimas, aišku, mūsų kultūros pažangą trukdė per 40 metų, bet iš dalies ir išmokė gerbti spausdintą žodį; yra pavyzdžių, kad žmonės "Aušros" pasiskaityti ėjo į antrą ar trečią parapiją. Buvo Bevardžiai, kurie tolygūs Nežinomam Lietuvos Kareiviui iš 1918 — 1920 metų. Buvo visuotinis pasipiktinimas okupantu ir iš karto tylus, lėtas, bet vis augantis ryžtas kovoti ir pasiekti Laimės Žiburį.

Buvo linksmų ir graudžių, taip sakant, nutikimų. Pvz., vienas kunigas, rodos, Lisauskis, raginęs draudžiamąjį "Aukso Altorių" skaityti ir iš jo vaikus mokyti, gavo teismo prokuroro kaltinimą, kad "vospreščal vodku pit i po ruski govorit" (draudė gerti degtinę ir rusiškai kalbėti). Garšvių kaime buvo suorganizuota speciali knygų platinimo draugija, turėjo net savo buhalterį, siuvėjėlį Laduką (tikras Palangos Juzų) ir ryšininkus po visą Lietuvą. Vienas Garšvių organizacijos narys po kalėjimo išvyko į ištrėmimą ir ten, kai buvo gundomas išduoti bendradarbius, iš atmuštų plaučių gilumos atsikosėjo ir krauju spjovė žandarui į veidą. Buvo inž. Macijausko byla dėl žemėlapio, Povilo Višinskio byla dėl afišų, kai vienoje vietoje skelbimo apie įvykstantį vakarą žandarai negalėjo nulupti nuo durų, visas duris išėmė ir pasiuntė su sargyba į apskritį.

(Bus daugiau)

ŠVENTO RAŠTO TYRINĖTOJAI duoda veltui kietais viršeliais įrištą knygą apie Šventąjį Raštą. Pirmi atėjusieji į Naujienas galės gauti: 1) "Amžių planą", 374 psl., vardų rodyklės, arba 2) "Kasdieninė dangiškoji mana", 200 psl., kasdieniniai pamokymai, arba 3) "Laikas prisiartino", 358 puslapių.

Knygas veltui gaus pirmi atėjusieji. Kas norės daugiau šios rūšies knygų, tai prašoma kreiptis į:

ŠVENTO RAŠTO TYRINĖTOJAI
5421 So. Mozart Avenue,
Chicago, IL 60632

DR. PAUL V. DARGIS
GYDYTOJAS IR CHIRURGAS
Westchester Community klinikos
Medicinos direktorius
1938 S. Manheim Rd., Westchester, IL
VALANDOS: 3—9 darbo dienomis ir kas antrą šeštadienį 8—3 val.
Tel.: 562-2727 arba 562-2728

TEL. — BE 3-5893
DR. A. B. GLEVECKAS
GYDYTOJAS IR CHIRURGAS
SPECIALYBĖ AKIŲ LIGOS
3907 West 103rd Street
Valandos pagal susitarimą.

DR. FRANK PLECKAS
OPTOMETRISTAS
KALBA LIETUVIŠKAI
2618 W. 71 St. Tel. 737-5149
Tikrina akis. Pritaiko akinius ir "contact lenses"
Val. agal susitarimą. Uždaryta treč.

Dr. LEONAS SEIBUTIS
INKSTŲ, PŪSLĖS IR PROSTATOS CHIRURGIJA
2656 WEST 63rd STREET
Valandos: antrad. 1—4 popiet, ketvirtad. 5—7 val. vak.
Ofiso telefonas: 776-2880,
Rezidencijos telef.: 448-5545

SILEIKIS, O. P.
ORTOPEDAS-PROTEZISTAS
Aparatai - Protezai. Med. bandažai. Speciali pagalba kojoms (Arch Supports) ir t. t.
Val.: 9—4 ir 6—8. Šeštadieniais 9—1
2850 West 63rd St., Chicago, Ill. 60629
Telef.: PRospect 6-5084

FLORIDA

DR. C. K. BOBELIS
Prostatos, inkstų ir šlapumo takų chirurgija.
5025 CENTRAL AVE.
St. Petersburg, Fla. 33710
Tel. (813) 321-4200

PERKRAUSTYMAI
MOVING
Leidimai — Pilna apdrauda
ŽEMA KAINA
Priimam Master Charge ir VISA korteles.
R. ŠERĖNAS. Tel. 925-8063

MOVING
Apdraustas perkraustymas iš įvairių atstumų.
ANTANAS VILIMAS
Tel. 376-1882 arba 376-5996

SOPHIE BARCUS
RADIJO ŠEIMOS VALANDOS
Visos programos iš WOPA, 1490 kil. A. M.
Lietuvių kalba: kasdien nuo pirmadienio iki penktadienio 4:00-4:30 val. popiet. Šeštadieniais ir sekmadieniais nuo 8:30 iki 9:30 val. ryto.
Vedėja — Aldona Daukus
Telef.: HEmlock 4-2413
7159 So. MAPLEWOOD AVE.
CHICAGO, IL 60629

"Lietuvos Aidai"
KAZĖ BRAZDŽIONYTĖ
Programos vedėja
Kasdien nuo pirmadienio iki penktadienio 8:30 val. vakaro.
Visos laidos iš WCEV stoties, banga 1450 AM.
St. Petersburg, Fla., 12:30 val. p.p. iš WTIS stoties, 1110 AM banga.
2646 W. 71st Street
Chicago, Illinois 60629
Telef. 778-5374

Rochester, N.Y.

Kovo 8 dieną parapijos salėje skaitė paskaitą atvykęs iš New Yorko prof. kunigas Antanas Rubšys. Kadangi jis švento Rašto specialistas ir tą dalyką dėsto Manhattan kolegijoje, tai ir jo kalbos tema buvo apie šventą Raštą. Po kalbos rodė skaidres iš šventos žemės. žmonių buvo gana daug. Buvo žmonių, kurių šiaip parengimuose nesimato.

Ta pačia proga buvo išstatyti parodai aplink visus pasienius menininkų paveikslai. Įdomu, kad Rochesteris turi tų menininkų visą eilę. Šį kartą vienu visu pasieniu išstatyti lietuvės, kuri lietuviškai jau nekalbanti, Doris Debesis Kure nupiešti paveikslai. Kitu pasieniu ėjo Rūtos Gečienės paveikslai. Bent rašantysis iki šiol nežinojo, kad p. Gečienė taip puikiai piešia.

Tų menininkų Rochestery yra ir daugiau, kurių darbų dar nelabai kas matė. Gerai piešia Laukaitienė. Jos paveikslų vietiniai jau yra įsigiję.

Gerai piešia ir dar piešimą studijuoja Gailė Janušonytė. Savo paveikslų parodų dar ligšiol nedaro, bet jų jau turi nemažai.

Menininkų Rochesteris turi daugiau, negu pusmilijonierių, nors čia yra ir tokių mūsų tautiečių.

Rochesterio lietuvių kolonija savo įvairumu yra įdomi, ir gan veikli. Á.

— Lenkijoje, Radomo mieste, darbininkai grasina streiku, jei vyriausybės atstovai nesutiks tartis su jais. Jie reikalauja, kad valdžia nubaustų tuos pareigūnus, kurie buvo atsakingi už darbininkų užpuolimą 1976 metais. Radomas randasi už 60 mylių į pietus nuo Varšuvos.

— Daromas spaudimas į Saudi Arabiją, kad pasirašytų taiką su izraelitais. Manoma, kad Saudi Arabija pirmiausia sutiks pardavinėti naftą Izraeliui.

— Iowos universiteto rektorius Willard Lee Boyd pakviestas Field Gamtos muziejaus pirmininku nuo rugsėjo 1 dienos.

— Ketvirtadienį aukso uncija kainavo $148.

KARAS PERSŲ ĮLANKOJE

(Tęsinys)

Nežinia kiek ilgai ir iki kokio laipsnio abi kariaujančios pusės didins savo jėgas ir ginklavimą, tačiau, nežiūrint kuo baigsis tas karas, abiejų valstybių vidinei santvarkai susidarys grėsmė (taip pat ir kaimyninėms valstybėms), kuri gali būti blogesnė už išorinę sovietinio bloko grėsmę. Visos Persų įlankos valstybės tokiai grėsmei nėra pasiruošusios ir nėra atsparios. Jau dabar yra susidarę ten sąlygos kariniams perversmams, kyšiais paperkant aukštesnius karininkus, arba panaudojant kitų kraštų karinius patarėjus, kurie dažniausiai būna dideli išnaudotojai saviems interesams. Arba, kai sudaromi vidaus saugumo organai, kurie įgydami vis didesnės galios, gali būti panaudoti perversmams. Vidaus santvarkos nepastovumas visuomet silpnina kraštą ir kaimyninės valstybės stengiasi tai išnaudoti savo naudai.

Persų įlankos valstybės, išskyrus Iraką, Iraną ir Omaną, neišgyveno modernių kovų; stoka šios srities patirties labai mažina valstybių karinį pajėgumą, neatsižvelgiant į organizaciją, ginklavimą ir priemones. Yra perkami ginklai, neatsižvelgiant į kautynėms reikalaujamą derinį, pav., perkami tankai be atitinkamų žemės ir oro paramos priemonių (lėktuvų, artilerijos), modernūs naikintuvai — be atitinkamai moderniškų ginklų (raketų, automatinių ginklų, šaudmenų). Ginklai ir priemonės neturi priežiūros, nėra tam reikalui paruošto personalo, technikų. Beveik visos Persų įlankos valstybės turi kitų kraštų įvairių paskirčių patarėjus, samdomus technikus ir aukštesnio rango karininkus. Turėdamos dideles pajamas iš žemės alyvos šaltinių, jos išleidžia daug pinigų moderniems ginklams ir priemonėms daugiau dėl prestižo, negu dėl reikalo, nors ginklai ir netinka vietos reikalavimams, o priemonės yra tiek moderniškos, kad net Vakarų valstybių kariuomenėms yra reikalingi didesnio išsimokslinimo ir ilgesnės praktikos kovotojai, kad galėtų jas tinkamai naudoti, ko arabų valstybėms labai trūksta. Santykis tarp kautynių priemonių, kurios perkamos mažais kiekiais iš įvairių valstybių, nesilaikant standartų, yra labai neproporcingos, pav., Irakas turi apie 2700 įvairios gamybos tankų, bet nepilnus 800 artilerijos pabūklų, apie 300 kovos lėktuvų; iš 13 milijonų gyventojų — tik apie 200,000 kovotojų. Iranas iš 39 milijonų gyventojų turi apie 135,000 kovotojų armiją su 1,700 tankų, 1,000 artilerijos pabūklų, apie 450 lėktuvų. Priemonės ir ginklai nestandartizuoti, tačiau didžiausia problema yra su elektroniniais įrengimais, kurie yra geri, moderniški, bet nėra kas juos aptarnauja.

Be techniškų sunkumų, abiem kovojančiom pusėm trūksta išmokslinto personalo, kariuomenėje susidaręs didelis klasinis skirtumas tarp kareivių ir karininkų, todėl kariniame parengime nėra nuoširdaus bendradarbiavimo ir moralinio ryšio. Modernūs Vakarų kultūros pavyzdžiai atsimuša į nesugriaunamą nomadiškų aspektų sieną, kur dėl nesugebėjimo ar fanatiškumo yra ryškus ignoravimas viso to, kas kitų kraštų patarėjų yra pasiūloma, arba patiekiama. Stokojant asmeniško pasiaukojimo, linkstama daugiau į bet kokį asmenišką pasipelnymą; menkas politinis susipratimas, nenoras sekti kitų pavyzdžiu net ir turint aiškias teigiamas pavyzdines priemones, kaip pav. ginklus ir technologines priemones. Socialinė santvarka ir žmonių rasinės savybės kliudo greitai persiorientuoti ir prisitaikyti prie skirtingų laiko reikalavimų, naudojant modernias priemones, pav. valdančiųjų ambicija pirktis modernias priemones, nors nežino kur jie tas priemones naudos. Prie to prisideda režimas — tūkstančiai Irano ir Irako karininkų buvo išžudyta ir laikoma kalėjimuose; kai kurie iš jų kalėjimus pakeitė kautynių lauku, bet tai yra tik spekuliacija, be ryžto kovoti už savo krašto interesus.

Persijos įlankos sritis turi kai kuriuos specifinius reikalavimus, pav. ginklų ir priemonių sandėliavimas ir jų priežiūra bei tikrinimas turi būti vykdomas uždarose patalpose. Tačiau viskas laikoma atvirose vietose, neapsaugotose nuo dulkių ir smėlio; mažos andėliavimo paklaidos visokių raketų veikimą, tepalus ir kitokį karinį inventorių gali nepataisomai sugadinti, arba visai sunaikinti.

(Bus daugiau)

— Prezidentas Anwar Sadatas sutiko leisti amerikiečiams pastatyti didelį aerodromą pietų Egipte.

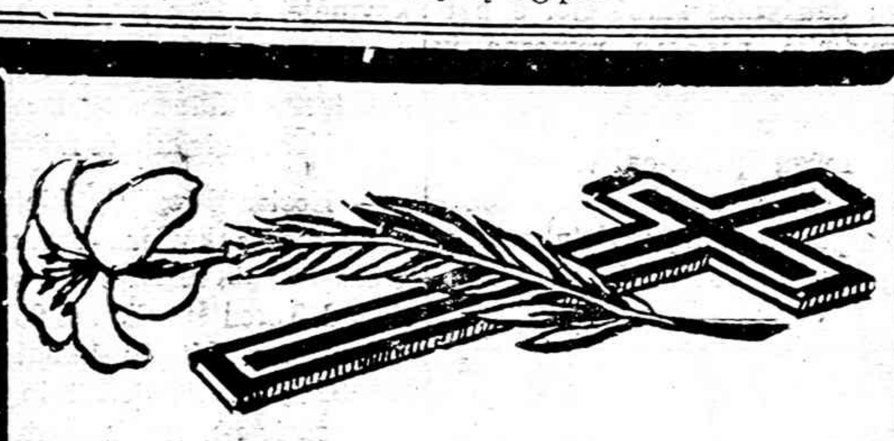

A. † A.

CHARLES KUIBELIS (Cuber)

Gyvenęs Chicagoje

Mirė 1981 m. kovo 12 d., sulaukęs 89 metų amžiaus. Gimęs Lietuvoje. Amerikoje išgyveno 69 metus.

Paliko nuliūdę: draugai ir pažįstami.

Kūnas bus pašarvotas Mažeika-Evans koplyčioje, 6845 S. Western Ave., kovo 13 d. nuo 3 val. popiet.

Šeštadienį, kovo 14 d., 10:30 val. ryto iš koplyčios bus lydimas į Nekalto Prasidėjimo parapijos bažnyčią, o po gedulingų pamaldų bus laidojamas Šv. Kazimiero Lietuvių kapinėse.

Visi a.a. Charles Kuibelio giminės, draugai ir pažįstami nuoširdžiai kviečiami dalyvauti laidotuvėse ir suteikti jam paskutinį patarnavimą ir atsisveikinimą.

Nuliūdę lieka: Pažįstami ir draugai.

Laidotuvių direktoriai: John Evans Jr. ir Stasys Evans. Tel. 737-8600.

Nuo 1914 metų

Midland Savings aptarnauja taupymo ir namų paskolų reikalus visos mūsų apylinkės. Dėkojame Jums už mums parodytą pasitikėjimą. Mes norėtume būti Jums naudingi ir ateityje.

Sąskaitos apdraustos iki $40,000

2657 W. 69 STREET
Chicago, IL 6062
Tel 925-7400

8929 SO. HARLEM AVE.
Bridgeview, IL 60455
Tel. 598-9400

MIDLAND SAVINGS
AND LOAN ASSOCIATION
4040 ARCHER AVENUE
CHICAGO, ILL. 60632
PHONE 254-4470

5 ½%, Passbook Savings

7 ½% 4 Years Savings (Minimum $500 Certificate)

VANCE FUNERAL HOME
1424 South 50th Avenue
Cicero, ILL. 60650
Tel.: 652-5245
TRIJŲ KOPLYČIŲ LAIDOJIMO ŠERMENINĖ
Patarėjai ir laidojimo direktoriai:
JEAN VANCE ir GEORGE SORINI
Aikštės automobiliams pastatyti

LAIDOTUVIŲ DIREKTORIUS
CHARLES STASUKAITIS
VĖSINAMA LAIDOTUVIŲ KOPLYČIA
— GORDON FUNERAL HOME —
1729 South Halsted Street, Chicago
Tel. 226-1344

Mažeika & Evans
Laidotuvių Direktoriai
6845 SOUTH WESTERN AVE.
Tel. 737-8600-01
9837 SOUTH KEDZIE AVE.
Tel. 422-2000

EUDEIKIS
GAIDAS — DAIMID
SENIAUSIA IR DIDŽIAUSIA LAIDOJIMO ĮSTAIGA
4605-07 SO. HERMITAGE AVENUE
Tel. 927-1741 — 1742
4330-34 SO. CALIFORNIA AVENUE
Telefonas 523-0440
MODERNIŠKOS AIR-CONDITIONED KOPLYČIOS

PETKUS
TĖVAS IR SŪNUS
MARQUETTE FUNERAL HOME
2533 W. 71st Street
1410 So. 50th Ave., Cicero
Telef. 476-2345
TRYS MODERNIŠKOS KOPLYČIOS
AIKŠTĖS AUTOMOBILIAMS PASTATYTI

NARIAI:
Chicagos
Lietuvių
Laidotuvių
Direktorių
Asociacijos

AMBULANSO PATARNAVIMAS
★
TURIME KOPLYČIAS VISOSE MIESTO DALYSE.

PHILLIPS - LABANAUSKAS
3307 So. LITUANICA AVE. Tel.: YArds 7-3401

BUTKUS - VASAITIS
1446 So. 50th Ave., Cicero, Ill. Tel.: OLympic 2-1003

PETRAS BIELIŪNAS
4348 So. CALIFORNIA AVE. Tel.: LAfayette 3-3572

GEORGE F. RUDMINAS
3319 So. LITUANICA AVE. Tel.: YArds 7-1138 - 1139

STEPONAS C. LACK IR SŪNŪS
(LACKAWICZ)
2424 WEST 69th STREET REpublic 7-1213
11028 SOUTHWEST HIGHWAY, Palos Hills, Ill. 974-4410

P. J. RIDIKAS
3354 So. HALSTED STREET Tel. YArds 7-1911

Brighton Parko Lietuvių namų savininkų draugijos veikla

Brighton Parko Lietuvių namų savininkų dr-jos metinis narių susirinkimas įvyko š. m. kovo 1 d. 2 val. popiet Šaulių namuose. Buvo pranešta, kad susirinkimas viena valanda atidedamas. Tuo laiku buvo renkamas nario mokestis. Pirmininkas St. Juodis, atidarydamas susirinkimą, padėkojo visiems už atsilankymą, paskaitė mirusiųjų narių pavardes ir paprašė atsistojus tylos minute juos pagerbti. Toliau susirinkimui pirmininkauti pakvietė K. Jonyną, o sekretoriauti — J. Mackonį ir įteikė susirinkimo darbotvarkę, kuri buvo trumpa ir nelabai aiškiai parašyta. Nežiūrint to, susirinkimas ją priėmė.

Pirmiausia buvo paprašytas pirm. St. Juodis padaryti pranešimą apie draugijos veiklą. Jis trumpai perskaitė, nesigilindamas į smulkmenas. Iš čia paaiškėjo, kad iš numatytų dviejų gegužinių įvyko tik viena ir dar rudeninis banketas. Pelno būta kiek mažiau: dėl neįvykusios gegužinės susidarė nuostolis.

Toliau apie kasos stovį buvo paprašytas padaryti pranešimą kasininkas V. Kelmelis, kuris pranešė, kad šie metai buvę liesesni. O, be to, buvę daug išlaidų, nes praeitais metais buvo rekordinis susirgimų skaičius. Ligoninėse buvo aplankyti 31 nariai, ir dėl to susidarė apie 600 dol. įvairių išlaidų. Revizijos komisijos aktą perskaitė Liauba. Jis pranešė, jog atskaitomybė rasta tvarkoje. Patikrinus pajamas ir išlaidas, kasoje liko saldo 9,464 dol.

Pirmininkaujantis gal dėl neaiškios darbotvarkės pradėjo pasimesti. Toliau buvo eita prie diskusijų, kiek paskirti aukų kultūriniams reikalams. Prasidėjo siūlymai stambiomis sumomis dviem lituanistinėm mokyklom. Buvo taip pat pasiūlyta, kad tą reikalą nuspręstų pati valdyba, laikydamasi praeitų metų normos, t.y. — aukoti nedaugiau, kaip tik gautuosius procentus. Buvo pasiūlyta skirti valdybai reprezentaciniams reikalams bent po 100 dol. Žodžiu, susirinkimas nebuvo šykštus skiriant aukas.

Toliau eita prie svarbiausio punkto — valdybos rinkimų. Pirm. K. Jonynas pasiūlė, kad rinkimai sklandžiau vyktų, senajai valdybai pasilikti antrajam terminui. Negavus neigiamo atsakymo, susirinkimas pritariamai smarkiai plojo. Atrodė, kad rinkimai ir išsisprendė be jokių diskusijų, nes kiti valdybos nariai nebuvo pakviesti padaryti savo pareiškimų. Tad susirinkusieji ir nežinojo, ką jie naudinga draugijai padarė. Pasigirdo balsai iš salės galo, kad vicepirmininkė J. Tamoševičienė atsisako pasilikti valdyboje. Buvo girdėti ir daugiau tokių balsų, kad ji atsisako. Atrodė, kad valdyboje liko tik pirm. St. Juodis ir kasininkas V. Kelmutis. Tuomet sekretoriaujantis J. Mackonis patarė, kad kitus valdybos narius jie galės kooptuoti. Susirinkimas tam paplojo.

Toliau eita prie klausimų ir sumanymų. Buvo klausiama, kokią veiklos programą valdyba numatė šiems metams. Buvo atsakyta, kad numatoma viena gegužinė Vyčių salėje ir rudeninis banketas Šaulių namuose. Prie mikrofono atėjęs Jokubka pranešė, kad jis parašęs biuletenį, kur yra praktiškų žinių bei patarimų namų savininkams.

V. Galeckas pranešė, kad jis jau keletą metų lankąs ligonius, bet praėjusieji metai tuo atžvilgiu buvę liūdni, nes buvo susirgę ir gydėsi ligoninėse daugiau nei 38 nariai, kurie buvo aplankyti, jiems įteiktos kortelės su nustatyta dovanėle. Taip pat buvo gražiai atsisveikinti ir mirusieji nariai, šeimoms pareikšta užuojauta, įteikiant nustatytą pomirtinę. Atsiprašė, kad gal kitų neaplankė, nes pasitaikė ir tokių, kurie nenori būti lankomi ir aiškintis apie savo ligas ir savijautą. Bet kai kurie iš anksto praneša, kad kitą savaitę sirgsią ir norį būti aplankomi. Tas sukėlė salėje garsaus juoko. Palinkėjo šiais metais visiems geriausios sveikatos. Po penkerių metų šio nedėkingo darbo, jis atsisakąs nuo tų pareigų. Jį pasekė ir moterų lankytoja D. Stanevičienė.

Susirinkimui baigiantis, pirmininkaujantis palinkėjo valdybos nariams susiformuoti gerą valdybą, kad draugija išsilaikytų gyva ir veikli. Užbaigai pirm. St. Juodis kvietė sugiedoti Lietuvos himną. Po to pasiūlė susėsti po 10 žmonių prie stalų ir draugiškai pasivaišinti. Išgėrus po kelis stipresnius gėrimus arba kavos, atsirado ir kaimo muzikantas su armoška. Kelios poros šoko tryptinius, o prie kitų stalų garsiai dainavo, dar kiti diskutavo namų savininkų problemas.

Reikia pabrėžti, kad nors susirinkimas nepasižymėjo gausumu, bet praeitais metais buvo atlikta ir gerų darbų. 47-ta gatvė nuo Western iki California buvo nesaugi. Valdybos pastangomis buvo parašytas ir įteiktas 9-tojo distrikto Komandieriui laiškas, kad į tai atkreiptų dėmesį, ir visokie valkatos bei triukšmadariai būtų sutramdyti. Praeivių užpuldinėjimas ir langų daužymas sumažėjo, o pati apylinkė pasidarė ramesnė ir saugesnė, palyginus su kitomis apylinkėmis. Padėka priklauso ir mūsų policijos viršininkui. Valdyba stengėsi kiek galėdama padėti namų savininkams.

V. Galeckas

TRUMPAI

*

— S. Zavackis, Kelowna, B.C., Canada, gavęs kalendorių, parėmė Naujienų leidimą $15 auka. Dėkui už ją ir už gerus linkėjimus.

— **Dėkui P. Modestavičienei** iš Marquette Parko už nuolatinę paramą. Dėkui už $8 auką, atsiųstą kalendoriaus progą.

— **A. Padolskis,** Paris, Ont., pratęsdamas prenumeratą, atsiuntė $5 auką. Dėkui.

— **Ponia Genė Prusis,** Calumet City, Ill., išvyko atostogų iki gegužės 15 d. Dėkui už ankstyvą prenumeratos pratęsimą ir už $5 auką.

— **Juozas Jurkšaitis** iš Čikagos pietvakarių specialių laiškų atsiuntė penkinę už kalendorių. Dėkui.

— **Margučio radijas** balandžio 11 d. pradės 50-tus veiklos metus. Ta proga programos vedėjas Petras Petrutis ir rėmėjai ruošia Antano Gustaičio 4 veiksmų tragikomediją "Mėnulio užtemimas" Jaunimo centre balandžio 11 ir 12 dienomis.

— **Sol. Aušra Baronaitytė,** neseniai baigusi L. Motekaitienės Dainavimo studiją, dainuos Eugenijaus Kriaučeliūno vardo Jaunimo premijos įteikimo iškilmėse šiandien, kovo 13 d., 7:30 val. vak. Jaunimo centro kavinėje.

— **Pulk. Kazimieras G. Oksas** pakviestas Illinois gubernatoriaus į Tautinės kilmės komisiją.

— **Kostas Kregždė,** Lietuvos kariuomenės kūrėjas - savanoris ir karo valdininkas, mirė vasario 8 d. Toronte, sulaukęs 90 metų amžiaus. Liūdėti liko brolis Jokūbas Klevelande, taip pat podukra ir posūnis Toronte.

— **Speak Up** laikraščio rėmėjai ruošia spaudos vakarą Toronto Lietuvių Namuose kovo mėn. 28 dieną.

—SLA 134-tos Moterų kluopos susirinkimas įvyks šeštadienį, kovo 14 d., 12 val., Chicago Savings bendrovės patalpose, 6201 S. Western Ave., Chicagoje. Visos narės kviečiamos dalyvauti. Po susirinkimo bus vaišės. V-ba

— **Zarasiškių klubo** narių susirinkimas šaukiamas sekmadienį, kovo 15 d., 2 val. popiet Vyčių salėje, 2455 W. 47th St. Nariai prašomi susirinkti laiku. Reikės apsvarstyti klubo pavasarinio banketo ruošos reikalus. Banketas įvyks balandžio 25 d. Vyčių salėje. **Klubo Valdyba**

— **Viktoras Šimaitis** pildo **INCOME TAX** Šimaitis Realty Įstaigoje, **2951 W. 63rd Street.** Darbo valandos kasdien nuo 10 val. ryto. Tel.: 436-7878 arba 763-0337. (Pr.)

— **LIETUVIŲ DAILININKŲ** darbai yra vertingiausia ir nesenstanti dovana vestuvių, sukakčių ir kitomis progomis. Gaunami **ČIURLIONIO GALERIJOJE, Inc., 4038 Archer Ave., Chicago, Ill. Telefonas — Midland Savings bendrovės valandomis 254-4470, kitu laiku — 434-6155.**

ASTROLOGIJA IR KORTŲ SKAITYMAS

Mes kalbame lietuviškai. Norime pirkti lietuviškas knygas, parašytas apie Lietuvą. Nuo pirmadienio iki ketvirtadienio, nuo 11 val. ryto iri 7 val. vak. 4104 Archer Ave. (pusė bloko į Vakarus nuo California)

LITHUANIAN HERITAGE COOK BOOK

Ruošiu spaudai Lithuanian Heritage Cook Book. Būsiu dėkinga, jeigu kas man parašys, kaip lietuviai senovėje gamino maistą. Už geriausią parašymą skirsiu $25.

Geriausiai aprašytas maistui gaminti būdas bus atspausdintas ruošiamoje knygoje su Jūsų vardu ir adresu. Maisto krautuvės, valgyklos ir užkandinės bei privatūs asmenys turės vetlui knygoje garsinamą adresą.

Siųskite informaciją

ELEONORAI JAKŠTAS
4104 Archer Avenue
(pusė bloko į Vakarus nuo California) (Pr.)

Juozo Šmotelio

ATSIMINIMŲ SKIRSNELIAI

Graži, lengvai skaitoma ir įdomi 250 puslapių knyga, sukrauta autoriaus troboje.

Čikagos ir apylinkės lietuviai, skirsnelių mėgėjai, prašomi atvykti ir knygą pasiimti. Kitur gyvenantieji prašomi užsisakyti paštu.

Autoriaus adresas:
7114 S. Campbell Ave.
Chicago, IL 60629

Knygos kaina — 5 doleriai.

KAIP SUDAROMI TESTAMENTAI

Tuo reikalu jums gali daug padėti teisininko Prano ŠULO paruošta, — teisėjo Alphonse WELLS peržiūrėta, "Sūduvos" išleista knyga su legališkomis formomis.

Knyga su formomis gaunama Naujienų administracijoje 1739 South Halsted St., Chicago, ILL. 60608. Kaina $3.00.

— Prez. Reaganas nesimatys su Brežnevu, nepaaiškėjus, kurion pusėn krypsta Salvadoro reikalai.

— Manoma, kad prez. Reaganas prašys Kongresą nuimti draudimą ir leisti remti opozicines jėgas Angoloje.

RENTING IN GENERAL
— Nuomos —

MARQUETTE PARKE išnuomojamas 4 kamb. butas su šilima, antrame aukšte. Skambinti 436-8036

REAL ESTATE

Namai, žemė — Pardavimui | REAL ESTATE FOR SALE

Namai, žemė — Pardavimui | REAL ESTATE FOR SALE

PASKOLOS PERKANT NAMUS, DAROMOS ILGIEMS TERMINAMS IR ŽEMAIS NUOŠIMČIAIS MĖNESINIAIS IŠSIMOKĖJIMAIS. DĖL VISŲ INFORMACIJŲ KREIPTIS Į:

MUTUAL FEDERAL SAVINGS
PETRAS KAZANAUSKAS, Prezidentas
2212 W. Cermak Road Chicago, Ill. Tel. Virginia 7-7747

BUTŲ NUOMAVIMAS
• NAMŲ PIRKIMAS • PARDAVIMAS • VALDYMAS
• NOTARIATAS • VERTIMAI.
VISŲ RŪŠIŲ DRAUDIMO AGENTŪRA
J. BACEVIČIUS — BELL REALTY
INCOME TAX SERVICE
6529 So. Kedzie Ave. — 778-2233

• LIETUVIŠKAS RESTORANAS su namu ir įrengimais Marquette Parko rajone. Labai geras biznis, lengvos pirkimo sąlygos.

• 2 BUTŲ MEDINIS prie 68-tos ir Maplewood. Labai tinka gimininingoms šeimoms.

• MŪRINIS BUNGALOW Brighton Parke, 15 metų. Reikia skubiai parduoti. Neaukšta kaina.

ŠIMAITIS REALTY
Notary Public
Insurance, Income Tax
2951 West 63rd Street
Tel. 436-7878 arba 839-5568

CORNER YELLOW BRICK OCTAGON BUNGALOW, stained glass bay windows. 3 bedrooms. Full attic. Recreation room, including kitchen, bath, bedroom. Gas heat. 2 car drive-in brick garage. $88,900.
Call Monday & Friday after 6 P.M.
434-0055

MARQUETTE PARKE savininkas parduoda 7 kambarių mūrinį namą, geras šeimai, 4 miegami, 1 pilna vonia, 2 pusvonios. Įrengtas sklepas ir 2 mašinų garažas.
Arti 69-tos ir Rockwell.
Skambinti 434-1368 arba 436-4655

REAL ESTATE — OUT OF TOWN
Namai, žemė — Už miesto ribų

SAVININKAS PARDUODA
2 butų, 6 metų senumo mūrinį namą su baldais, 2 mašinų gar.
Informacijoms rašyti:
S.G.
108 McMahon Dr.
Hot Springs, AR 71901
Tel.: (501) 623-2891

MISCELLANEOUS
Įvairūs dalykai

MURPHY'S PARTY RENTALS
Party - Banquet & Convention Equipment.
3114 W. 95th Street
Evergreen Park, Ill. 423-1810
HAPPY EASTER

DO DROP SEWERAGE
$5 discount on repairs with this ad.
Catch basins cleaned, rodded or repaired. Sinks, tubs, toilets opened or no charge. Plumbing repair.
SEWER PROBLEMS?
Radio dispatcher — minutes from your home. 30 years experience.
3459 N. Kostner
588-1015

DEALERS WANTED FOR WILMOT FAIR
Opening Memorial Day weekend May 23-24 at Kenosha County Fair Grounds, Wilmot, Wis., Ill.-Wis. State Line near Great America. Equidistant Chicago, Milwaukee Resort Recreation Area — indoors, outdoors weekend dates thru October.
(312) 835-1761 or write: P.O. Box 62, Hubbard Woods, IL 60093

SHOPPING? DROP IN!!!
NEW ARCHVIEW RESTAURANT
3480 S. Archer Ave.
254-4862
OPEN 24 HOURS
"HAPPY EASTER"

• Diktatūros mechanizmas nėra perpetuum mobile!

ELEKTROS ĮRENGIMAI PATAISYMAI
Turiu Chicagos miesto leidimą. Dirbu ir užmiesčiuose, greit, garantuotai ir sąžiningai.
KLAUDIJUS PUMPUTIS
4514 S. Talman Ave.
Tel. 927-3559

DĖMESIO
62-80 METŲ AMŽ. VAIRUOTOJAI
Tiktai $120 pusmečiui automobilio Liability apdraudimas pensininkams. Kreiptis:
A. LAURAITIS
4645 So. ASHLAND AVE.
Tel. 523-8775

GENERAL REMODELING
• Alumin. langai, durys, medžio apmušimai. • Staliaus darbai, cemento laiptai, porčiai, stogai ir visa kita.
FETINGIS CONSTRUCTION
7152 So. Kedzie Avenue
Tel. 776-8505

DAŽYMAS IR REMODELIAVIMAS
Nėra darbo permažo. Visus paimu.
Iš lauko ir vidaus.
Kainos labai prieinamos.
GEDIMINAS BARANAUSKAS
4514 So. Talman Avenue
Tel. 523-0383

A. TVERAS
Laikrodžiai ir brangenybės
Pardavimas ir Taisymas
2646 West 69th Street
Tel. REpublic 7-1941

Siuntiniai į Lietuvą ir kitus kraštus
P. NEDAS, 4059 Archer Avenue, Chicago, Ill. 60632. Tel. YA 7-5980

M. ŠIMKUS
Notary Public
INCOME TAX SERVICE
4259 S. Maplewood. Tel. 254-7450
Taip pat daromi vertimai, giminių iškvietimai, pildomi pilietybės prašymai ir kitoki blankai.

HOMEOWNERS POLICY
F. Zapolis, Agent
3208½ W. 95th St.
Everg. Park, Ill.
60642, - 424-8654
State Farm Fire and Casualty Company

ADVOKATŲ DRAUGIJA
V. BYLAITIS ir V. BRIZGYS
2458 W. 69th St.
Darbo val.: nuo 9 ryto iki 7 vak. Šeštadieniais nuo 9 iki 12-tos arba pagal susitarimą.
Telefonuoti 778-8000

Advokatas
GINTARAS P. ČEPĖNAS
Darbo valandos: nuo 9 val. ryto iki 6 val. vak. Šeštadienį nuo 9 val. ryto iki 12 val. d. Ir pagal susitarimą.
Tel. 776-5162 arba 776-5163
2649 West 63rd Street
Chicago, Ill. 60629

PASSBOOK SAVINGS... the best way to save regularly!
5½% a year
Paid and Compounded Quarterly
OUR SAVINGS CERTIFICATES EARN UP TO 8%

see us for HOME financing.
AT OUR LOW RATES
WITH REPAYMENT TO FIT YOUR INCOME

Mutual Federal Savings and Loan
2212 WEST CERMAK ROAD CHICAGO, ILLINOIS 60608
PETER KAZANAUSKAS, President Phone: Virginia 7-7747
HOURS: Mon.Tue.Fri.9-4 Thur.9-8 Sat. 9-1
SERVING CHICAGO AND SUBURBS SINCE 1905

SIUNTINIAI Į LIETUVĄ
MARIJA NOREIKIENĖ
2608 West 69th St., Chicago, Ill. 60629 • Tel. WA 5-2787
Didelis pasirinkimas geros rūšies įvairių prekių.
MAISTAS IŠ EUROPOS SANDĖLIŲ

SIUNTINIAI Į LIETUVĄ
Cosmos Parcels Express Corp.
MARQUETTE GIFT PARCELS SERVICE
2501 W. 69th St., Chicago, Ill. 60629. — Tel. WA 5-2787
V. VALANTINAS

DR. ANTANO J. GUSENO RAŠTAI

Naujienose galima gauti nepaprastai įdomius gydytojo, visuomenės veikėjo ir rašytojo atsiminimus.

Dr. A. Gussen — MINTYS IR DARBAI, 259 psl., liečia 1905 metų įvykius, Jablonskio ir Totoraičio jaunas dienas ir susirūpinimą $8.00

Dr. A. J. Gussen — DANTYS, jų priežiūra, sveikata ir grožis. Kietais viršeliais $4.00
Minkštais viršeliais, tik $3.00

Dr. A. J. Gussen — AUKŠTA KULTŪRA — ŽIAURŪS ŽMONĖS. Kelionės po Europą įspūdžiai. Tik $2.00

Galima taip pat užsakyti paštu, atsiuntus čekį arba money orderį, prie nurodytos kainos pridedant $1 persiuntimo išlaidoms.

NAUJIENOS,
1739 So. HALSTED ST., CHICAGO, IL 60608

SUSIVIENIJIMAS LIETUVIŲ AMERIKOJE

yra seniausia, didžiausia ir turtingiausia lietuvių fraternalinė organizacija, lietuviams ištikimai tarnaujanti jau per 92 metus.

SLA — atlieka kultūrinius darbus, gelbsti ir kitiems, kurie tuos darbus dirba.

SLA — išmokėjo daugiau kaip AŠTUONIS MILIJONUS dolerių apdraudų savo nariams.

SLA — apdraudžia pigiausiomis kainomis. SLA neieško pelno, nariams patarnauja tik savišalpos pagrindu.

Kiekvienas lietuvis ir lietuvių draugas gali Susivienijime apsidrausti iki $10,000.

SLA — apdraudžia ir Taupomąja apdrauda — Endowment Insurance, kuri ypač naudinga jaunimui, siekiančiam aukštojo mokslo ir jų gyvenimo pradžiai.

SLA — vaikus apdraudžia pigia terminuota apdrauda: už $1,000 apdraudos sumą temoka tik $3.00 metams.

SLA — kuopų yra visose lietuvių kolonijose. Kreipkitės į savo apylinkės SLA kuopų veikėjus, jie Jums mielai pagelbės į SLA įsirašyti.

Galite kreiptis ir tiesiai į SLA Centrą:

LITHUANIAN ALLIANCE OF AMERICA
New York, N.Y. 10001
307 W. 30th St.
Tel. (212) 563-2210

NAUJIENOS

VISŲ LIETUVIŲ LAIKRAŠTIS UŽ TAUTOS LAISVĘ

THE LITHUANIAN DAILY NEWS

The First and Greatest Lithuanian Daily in America
NAUJIENOS
The Lithuanian Daily News
Published by The Lithuanian News Publishing Co., Inc.
1739 So. Halsted Street, Chicago, Ill. 60608
HAymarket 1-6100
Over One Million Lithuanians In The United States

VOL. LXVIII Price 25c Šeštadienis-pirmadienis — Saturday-Monday, March 14-16, 1981 Nr. 52

Library of Congress Gr.
Periodical Division
Washington, D. C. 20540

SALVADORĄ PASIEKĖ TIK 15 ŽALIU BEREČIU

TIKINČIŲJŲ TEISĖMS GINTI KOMITETO DOKUMENTAI

Vakarus pasiekė keturi nauji Tikinčiųjų Teisėms Ginti Komiteto dokumentai. Dokumentas Nr. 36 (1980 spalio 20) apžvelgia Komiteto dvejų metų darbus ir praneša, kad į jo veiklą įsijungia keturi nauji nariai: kun. Leonas Kalinauskas, kun. Algimantas Keina ir kun. Vaclovas Stakėnas. Duodami ir jų adresai.

Dokumentu Nr. 37 (1980 spalio 20) kreipiamasi į LSSR KP CK antrąjį sekretorių Dybenką, kurio prašoma padėti Eduardui Bulachui (Vilnius, Viršuliškių 71-8) gauti vizą emigruoti į JAV-es. Bulachas kreipėsi į Komitetą prašydamas pagalbos.

Dokumentas Nr. 38 (1980 lapkričio 1) praneša apie kelių vienuolių ir kunigų nužudymą ar sužeidimą pastarųjų kelių metų bėgyje. 1980 m. spalio pradžioje "kažkokie nusikaltėliai neišaiškintomis priemonėmis sunkiai apdegino Slavantų kleboną Juozą Zdebskį. Spalio 10-11 d. buvo nužudytas Luokės klebonas kun. Leonas Šapoka, prieš kurį š.m. Tiesoje buvo išspausdinti du straipsniai: "Kuo paaiškinti, kad nusikaltėliai veikia labai drąsiai, tarsi jausdami stiprų užnugarį?" — klausia Komiteto nariai.

Dokumentas Nr. 39 (1938 lapkričio 13) adresuotas Helsinkio baigiamąjį aktą pasirašiusių valstybių vyriausybėms. Jame aprašoma tikinčiųjų diskriminacija Lietuvoje. Vyriausybės prašomos "Madrido konferencijoje ir kitomis progomis iškelti sunkią Bažnyčios padėti tarybinėje Lietuvoje".

* * *

NUTEISTA EISENŲ Į ŠILUVĄ ORGANIZATORĖ

Informacinio biuletenio USSR News Brief (Briuselis, Nr. 2, 1981) žiniomis, Lietuvoje trejiems metams laisvės atėmimu nubausta Jadvyga-Gema Stanelytė. Ji buvo suimta pernai liepos 11 d., po apsilankymo pas ką tik iš Sibiro sugrįžusią Nijolę Sadūnaitę.

Stanelytė buvo apkaltinta "grupinių veiksmų, trukdančių viešąją tvarką, organizavimu". Ji buvusi svarbiausia katalikų eisenos į Šiluvą organizatorė. Jos byloje tardytojas A. Jucis rugpiūčio 14 d. apklausinėjo S. Kelpšą ir R. Teresiūtę, rugpiūčio 29 d. kun. S. Tamkevičių, rugsėjo 1 d. Oną Kavaliauskaitę, spalio 8 d. akių gydytoją Oną Sereikaitę, spalio 9 d. Juliją Kuodytę ir Ireną Stumbrytę.

* * *

SADŪNAITĖ PERSEKIOJAMA IR SEKAMA

Nuo pat Nijolės Sadūnaitės sugrįžimo iš Sibiro, po šešerių metų kalėjimo ir tremties, ji tebėra sekama ir varginama. Bavarijos vienuolė sesuo Michaela, vadovaujanti Sadūnaitės bičiulių būreliui, paskelbė aplinkraštį, kuriame pranešama, kad valdžia neleidžia Sadūnaitei atsiimti siuntinių iš užsienio. Jai net neleidžiama pakvituoti jai atsiųsto laiško gavimą.

Jos broliui Jonui Sadūnui adresuoti trys siuntiniai buvo sugrąžinti į Vakarų Vokietiją. Siuntinių persiuntimo firma gavo iš Maskvos paaiškinimą, kad siuntiniai buvo siunčiami "nepriimtiniems asmenims". Sadūnaitę aplankantieji susilaukia nemalonumų. (Elta)

MIESTŲ MERAI NEPATENKINTI BIUDŽETO MAŽINIMU

WASHINGTON. — Čia vykstanti miestų merų konferencija išreiškė nepasitenkinimą prezidento Reagano ekonomine programa ir biudžeto mažinimu. Gary meras Richard Hatcher pareiškė, kad biudžeto sumažinimas palies apie 60 procentų neturtingųjų. Miestus palies šių programų sumažinimas bei panaikinimas:

— Panaikinimas bei susiaurinimas jaunų asmenų programų, žinomų CETA vardu, padidins 300,000 bedarbių. CETA programomis naudojasi 400,000 jaunų asmenų;

— Masinio susisiekimo sistemos, netekusios $1.1 bilijono paramos, atsidurs krizėje;

— Problemą sudarys panaikinimas $3.7 bil. nešvarumams tvarkyti priemonių statybai;

— Miestų pigiųjų butų statybai panaikinta $15 bilijonų;

— Neturtinguosius ypatingai palies maisto kortelių panaikinimas 400,000 šeimų.

KINIJOJE IŠLEISTOS GRIEŽTOS INSTRUKCIJOS

TOKYO. — Japonų laikraštis Asahi Shimbun praneša iš Pekino, kad bus mobilizuojamos karo jėgos ir persiunčiamos ten, kur bus reikalas. Taip pat nurodoma, kad yra išleistos griežtos instrukcijos, liečiančios darbininkų streikus, studentų boikotą savo bendrabučių ir gatvių demonstracijas. Įsakoma provincijų vyriausybėms, reikalui esant, paskelbti mirties bausmę ir įvesti karo stovį.

— Italė laikraštininkė Oriana Falaci ilgai kalbėjosi su Lešek Valensa apie streikus Lenkijoje. Ji neužilgo skelbs platų reportažą.

— Penktadienį atlikso uncija kainavo $491.

KALENDORĖLIS

Kovo 14: Matilda, Igauta, Butvydas.

Kovo 15: Longinas, Klemensas, Auka, Augotas.

Kovo 16: Julijonas, Vilija, Vaidotas, Galminas.

Saulė teka 6:05, leidžiasi 5:56.

Oras debesuotas.

Amerikos Lietuvių Tarybos nariai su kongresmanu Edvardu J. Dervinskiu Washingtone vasario 18 dieną. Iš kairės stovi dr. Jonas Genys, ALTo atstovas Washingtone; ALTo vicepirmininkas Teodoras Blinstrubas; A. Petrutis, Amerikos Balso lietuvių skyriaus vedėjas; kongresmanas Edward J. Derwinski, ir dr. Leonas Kriaučeliūnas, ALTo vicepirmininkas.

PAKISTANAS IŠPILDĖ DAUGUMĄ LĖKTUVO GROBIKŲ REIKALAVIMŲ

GROBIKAI ŽADA VYKTI Į LIBIJĄ

DAMASKAS, Sirija. — Nutrūkus deryboms tarp Pakistano diplomatų ir oro piratų, pastarieji paskelbė galutiną reikalavimą ir grasinimą: jei iki ketvirtadienio 6 val. vak. Pakistano valdžia nesutiks su reikalavimais, tai visi 102 įkaitai bus nužudyti, o lėktuvas išsprogdintas. Tik keletas minučių prieš nustatytą terminą Pakistano valdžia pranešė, kad sutinka paleisti 55 politinius kalinius ir sumokėti 50,000 dolerių vaduotpinigių.

Gavęs pranešimą, Pakistano ambasadorius Sirijai Safraz Khan nuskubėjo į aerodromą ir susitiko su oro piratais. Derybos buvo trumpos, nes 55 kalinių paleidimas jau buvo aptartas. Anksčiau piratai reikalavo išleisti 92 politinius kalinius. Ambasadorius Khan pareiškė, kad jis nenumato jokių sunkumų tolimesniame procese. Kaliniais ir įkaitais pasikeitimas įvyks keleto dienų laikotarpyje.

Pakistano lėktuvas Boeing 720 buvo pagrobtas kovo 2 d. Keleivių tarpe yra trys amerikiečiai, kuriuos oro piratai vadina CIA agentais ir žadėjo pirmiausia nužudyti. Piratai reikalauja juos išleisti į Libiją, bet iš diktatoriaus Moamar Khadafy sutikimo dar negauta.

Pakistano prezidentas gen. Mohammed Zia ul-Haq pasiuntė padėkos telegramą Sirijos prezidentui Hafez Assadui už suteiktą saugumą ir atsargų elgesį. Taip pat jis padėkojo JAV prezidentui Ronald Reaganui už diplomatines pastangas sulaikant oro piratus nuo žiaurių veiksmų.

Ambasadorius Khan pareiškė, kad įkaitai laikosi pasigėrėtinai. Penktadienį gautomis žiniomis, oro piratai pareikalavo, kad 55 kaliniai būtų išleisti su bent po vienu šeimos nariu, bet tai nesudaro problemų. Taip pat gauta žinia, kad Libija sutinka priimti oro piratus, kalinius ir jų šeimos narius.

— Chemical bankas, šeštas pagal savo dydį JAV-se, sumažino nuošimtį iki 17½% duodamoms trumpalaikėms paskoloms pirmos eilės korporacijoms.

— 24 metų Jerry W. Lusby kaltinamas už 21 metų muzikanto Larry Potts nužudymą ketvirtadienį Cabrini-Green daugiabutyje. Per du mėnesius ten buvo 10 žmogžudysčių.

PUERTO RIKO GALI SUKOMUNISTĖTI

SAN JUAN, Puerto Riko. — Labai smarkiai visus krašto gyventojus sujaudino prez. Reagano nutarimas nubraukti 300 milijonų dolerių, kurie buvo skiriami maisto kortelių gyventojams. Puerto Riko gyventojai mažai atsargų teturi. Daug jų be maisto kortelių pajus didelį vargą. Salos gyventojai mano, kad prezidentas pirma turėjo atidžiau panagrinėti reikalą, o vėliau nubraukti tokią didelę paramos sumą. Nepatenkinti krašto gyventojai pradės klausyti Kubos agitatorių, o šie siūlys komunistinę sistemą. Dalis Puerto Riko gyventojų, negaudami jokios paramos saloje, vyks į JAV, kur ieškos geresnių gyvenimo sąlygų.

— Visoje Chicagoje niekas negirdėjo, kiek per praeitą mėnesį Bendruomenės jaunimas surinko parašų Ribentropo-Molotovo paktui panaikinti. Būtų gražu, jeigu viešai būtų pasakyta, kas jaunimui pasiūlė rinkti parašus sutarčiai panaikinti.

IŠ ČADO VEŽA LAVONUS NAMO

TRIPOLI, Libija. — Libijos karo jėgos okupavo visą Čadą ir prijungė prie Libijos. Buvusi Čado vyriausybė nusilenkė Libijos tankams, pasidavė ir pareiškė, kad ji sutinka prijungti Čadą prie Libijos.

Čadas buvo užpultas netikėtai. Čado karo jėgos ir gyventojai nepajėgė pasipriešinti Libijos tankams bei kulkosvaidžiams. Tūkstančiai Čado gyventojų buvo išžudyti. Kovose su Libija žuvo daugelis čadiečių, kurie vedė tarpusaves kovas.

Reikalai pasikeitė karui pasibaigus ir Čadą prijungus prie Libijos. Visi Čado gyventojai puolė Libijos karius visomis priemonėmis. Pradžioje Libijos karius vežė į Tripolį lėktuvais. Būdavo baisios scenos, kai ateidavo giminės karių lavonus sutikti. Valdžia įsakė parvežti lavonus tiktai naktimis, bet ir tai kiekvieną vakarą kėlė graudžius verksmus.

Naktimis pradėjo grąžinti ir sužeistuosius. Bet ir parvežtųjų karių vaizdai kėlė didelį pasipiktinimą dabartine vyriausybe ir įsiveržimu į Čadą. Vyriausybė, užėmusi Čadą, nieko nelaimėjo. Pranešimai sako, jog paskutiniu metu Libijos vyriausybė ir vėl pradėjo laidoti Čade žuvusius karius.

Oficialiai Čada prijungtas prie Libijos, bet visame krašte žūdomi Libijos kariai. Čado gyventojai puola priešą visomis priemonėmis.

Libijos kaimynai yra pasipiktinę žiauriu ditkatoriaus Chadafi valdymu. Jis nori sudaryti ir palikti didelę Libiją, prijungiant prie jos visas kaimynines žemes.

— Kinijos vicepremj. Deng Xiaoping pareiškė, kad eilėje provincijų bus grąžinta mirties bausmė. Norima tai daryti ypač tose srityse, kur tose kyla įvairūs neramumai.

VALSTYBĖS DEPARTAMENTAS UŽPYLĖ DIDOKĄ KIEKĮ ŠALTO VANDENS

DAR NEAIŠKU, IŠ KUR PREZIDENTAS GALĖS GAUTI SALVADORO APSAUGAI REIKALINGŲ PINIGŲ

WASHINGTON, D.C. — Iš Kanados grįžęs prezidentas Reaganas labai apsidžiaugė, kad Kanada pritaria JAV pozicijai Salvadore. Laikraštininkai patyrė, kad žalieji beretai (taip vadinasi kovon pasiruošę Amerikos kariai) iš Panamos buvo permesti į Salvadorą.

Aukštas Valstybės departamento pareigūnas penktadienio rytą užpylė didoką kiekį šalto vandens ant visos Salvadoro apsaugos ir gynybos nuo besibraunančių komunistų partizanų. Pareigūnas pareiškė, kad į Salvadorą išvyks tiktai 15 savanorių žaliųjų beretų. Jie kovon nesimes, bet jie padės apmokyti Salvadoro karius.

Valstybės departamento pareigūnas pasakė, kad Amerikos laikraščiai išpūtė žinias apie Amerikos paramą Salvadoro vyriausybei.

Prezidentas Reaganas apskaičiavo, kad Salvadoro vyriausybei reikalinga parama kainuos 160 milijonų dolerių. Prezidentas yra pasiryžęs tą paramą teikti, bet tam reikalui jis neturi pinigų. Dalį pinigų jis gali paimti iš kitų valstybės fondų bet jam vis tiek teks kreiptis į Kongresą ir prašyti pinigų.

Visi žinome, kad tuo tarpu Kongresas nėra linkęs skirti tokias stambias sumas. Kongreso atstovai bijo, kad dabartinė vyriausybė nepradėtų nepabaigiamo karo, kaip buvo pradėta Vietname. Keli JAV Kongreso atstovai pareiškė norą patiems nuskristi į Salvadorą ir vietoje patirti apie dabartines saugumo sąlygas. Pradžioje buvo pasiruošęs skristi kelių Kongr. so atstovų būrys, bet vėliau jis gerokai sumažėjo. Iš viso dabar neaišku, ar jie ten skris.

Vyriausybė gali sudaryti 63.5 mil. dolerių iš įvairių užsilikusių fondų, bet iki 160 milijonų dolerių dar gana toli. Vyriausybė turės prašyti Kongresą, kad skirtų reikalingus pinigus. Aiškėja, kad Kongreso atstovai neskubės skirti prezidentui tokias sumas. Valstybės departamento pareigūnai turės duoti reikalingus paaiškinimus.

Tuo tarpu komunistai stengiasi įsiveržti į Salvadorą visokiais būdais. Dabar jiems pavyksta įsiveržti iš Gvatemalos. Salvadoro ūkininkai bėga. Jie palieka visą mantą, nes neįmanoma nuo įsiveržėlių apsiginti. Gvatemalos vyriausybė leidžia ūkininkams apsigyventi pasienyje. Kai tik įsibrovėliai bus nuginkluoti, tai ūkininkai vėl galės grįžti į savo ūkius. Partizanams vadovauja Kubos ir kitų komunistinių kraštų specialistai.

GIRIA DABARTINĘ SOCIAL SECURITY SISTEMĄ

WASHINGTON. — Kongreso komisija, tyrinėjusi socialinės apdraudos reikalus, priėjo išvados, kad dabartinė sistema yra gera, ypač kur ji liečia pensininkus ir invalidus.

Nuomonės dalinosi, kai buvo paliestas ekonominės krizės klausimas, ypač siaučiant nedarbui ir infliacijai. Daugumos komisijos rekomendacija: pakelti iš 65 į 68 metus laiką, kada žmonės išeina į pensiją.

UŽDĖS NAUJUS MOKESČIUS NAFTOS KOMPANIJOMS

CHICAGO, Ill. — Gubernatorius James Thompson numato pakelti mokesčius naftos kompanijoms, kad galėtų finansuoti transportą ir greitkelius.

Anksčiau Thompsonas buvo numatęs valstijoje uždėti 7½c. mokesčio už galoną. Numatytas mokesčių pakėlimas tuo tarpu generalinėje asamblėjoje dar nerado pilno pritarimo.

— Egipto prezidentienė Jihan Sadat dalyvaus De Paul universiteto iškilmėse kovo 23 dieną. Jai bus įteiktas garbės daktarės laipsnis.

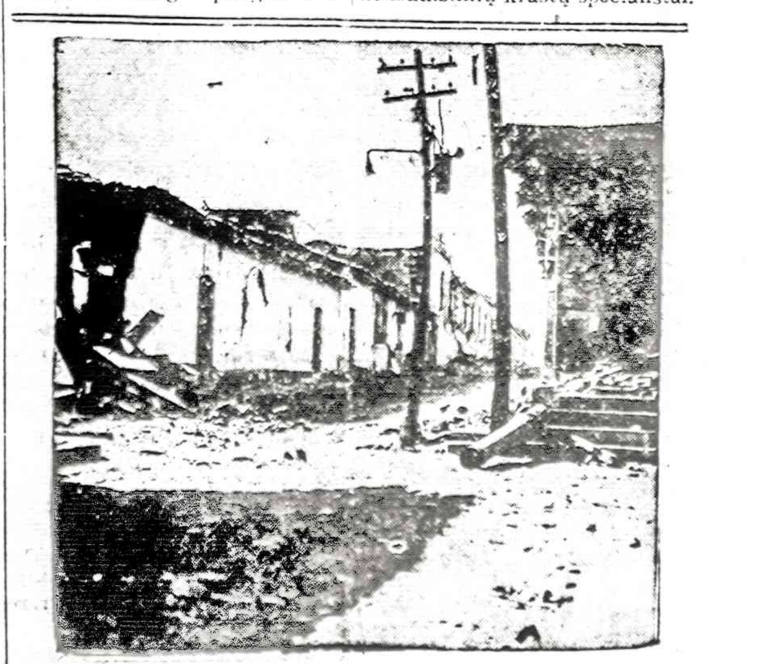

San Salvadoro priemiestyje apgriauta biznio gatvėlė, kuriai atstatyti reikės daug pinigų.

ISTORIJOS FENOMENAS

Gyvendamas "išvystyto socializmo" sąlygomis, kaskart tvirčiau įsitikini, kad tavo tarybinė tėvynė visose savo pasireiškimo srityse — tikras istorinis fenomenas. O kaipgi! Jau pats jos gimimas buvęs iš esmės naujų politinių, moralinių ir ekonominių santykių kūrimas. "Tarybų valdžia — pirmoji valdžia pasaulyje, kuri iš tikrųjų įtraukė darbo žmonių mases į valstybės valdymą" ("TSKP istorija", Vilnius, "Mintis", psl. 224). Apie 1918 m. įsigaliojusią RTFSR konstituciją Leninas rašė: "Pasaulyje nėra buvę tokių konstitucijų, kaip mūsų". TSRS paskelbimas reiškė, kad "pirmą kartą istorijoje buvo įkurta daugianacionalinė valstybė, laisvanoriškai susivienijus lygiateisėms tautoms, valstybė, kurioje nėra nacionalinės nelygybės ir priespaudos" ("TSP istorija", mok. priemonė IX-X klasei. Kaunas, "Šviesa", 1975). Kur, kada buvo tokia partijos ir liaudies vienybė, kaip Tarybų Sąjungoje? Ar ne pirmą kartą istorijoje praktiškai įgyvendinta tokia demokratija, kaip pas mus? Kai įsigilini, tai sunku rasti šios valstybės - fenomeno gyvenime įvykį ar reiškinį, kuris nebūtų turėjęs "pasaulinės reikšmės". nebūtų buvęs pirmas toks savo rūšies įvykis ar reiškinys istorijoje, nebūtų fenomenalus.

Kad fenomenalumų sąrašas būtų pilnesnis, reikia pridurti, kad, tikriausiai, niekur ir niekad nėra buvę tokio teroro, tokio dvasinio asmenybės pavergimo ir tokio genialiai sukonstruoto apgavystės mechanizmo, kaip mūsų "socialistinėje tėvynėje". Fenomenalus lieka fenomenalus visose srityse. Tad pradėsime nuo teroro.

Šioje srityje mūsų nepakartojamybė turėjo rimtą konkurentą — gestapą. Taip ir neaišku kas fenomenalesnis: gestapas ar NKVD? Žinoma, V. I. Leninas šį palyginimą apšauktų "buržuazinės dorovės" skelbimu kaip galima lyginti revoliucinę prievartą su kontrrevoliucine! Bet toks svarbus faktas, kad ir "pažangioji" komunistinė, ir reakcingoji hitlerinė diktatūra naudojo analogiškas kovos priemones, turi kažkokią reikšmę? Ar tik neatskleidžia jis per formos vienodumą ir turinio panašumą? Kitaip juk mąstantį žmogų turėtų stebinti tokia progreso ir reakcijos kovos metodų vienovė. O kad vinis į galvas kalė tardomiesiems tiek gestapo, tiek saugume, yra istorijos užregistruota realybė. Teroras lydi nuostabiojo Rusijos fenomeno žingsnius nuo jo susikūrimo iki šių dienų. Išvystytasis socializmas irgi nesirengia to savo egzistavimo pagrindo atsisakyti. Bet pas mus kiekviena niekšybė pateisinama, pavadinus ją "proletarine istorine būtinybe". Taigi ir toliau perdaug supratusieji bus gydomi psichiatrinėse ligoninėse, ir toliau bus niokojama gamta, kultivuojama dvikalbystė ir surusinimas. O liaudies gerovės ir socialistinės demokratijos klestėjimo metu politiniai kaliniai iš Sibiro rašys apie Muravjojo laikų kalinimo sąlygas mūsų dienomis, apie fenomenalų žmogaus orumo išniekinimą.

Šalia "aštuonių pasaulio stebuklų" į devintojo vietą pretenduoja dar vienas TSRS fenomenas — dvasinis žmogaus pavergimas. Dvasinė baudžiava pirmiausia siekia pajungti žmogaus sielos apraiškas — meną, mokslą, kultūrą. Pančiai, nukalti šioms širdies, proto, sielos rūšims patys akivaizdžiausi.

Menui toks apinasris — socialistinio realizmo metodas. Šio metodo išsigimimą, siaurumą ir metagingumą Stalino galybės metais jau yra pasmerkusi tarybinė kritika, tad paliksim tą jo rūšį ramybėje — gulinčio nieko nemuša.

XX partijos suvažiavimo 1971 metais išleista "TSKP istorija" rašo: "... Atskiri literatai nesuprato kulto partinės kritikos esmės, (...) ėmė neigti partijos vadovaujamąjį vaidmenį ideologijos srityje". Toliau: "... buvo mėginama sukelti abejonę dėl pagrindinio tarybinės literatūros ir meno metodo — socialistinio realizmo metodo" (psl. 498). O kodėl negalima kelti abejonės dėl to metodo? K. Marksas savo "Prisipažinimų anketoj" į klausimą "Jūsų mėgstamą sentenciją" atsakė: "viskuo abejok". Tai esąs, mokslinio komunizmo teorijos kūrėjo nuomone, tikriausias tiesos ieškojimo kelias. Kokia jau ten absoliuti, viršžmoniška vertybė tai socialistinis realizmas, kad juo draudžiama abejoti? O tos abejonės kyla kaip ant mielių, kadangi savo neklaidingumui įrodyti socialistinio realizmo metodas nepateikia nė vieno tvirto argumento. Bendriausias to realizmo metodo principas — vaizduoti tikrovę revoliuciniame vystymesi. Na, ką gi, vaizduoti, tai vaizduoti, bet žiūrėkime, kas iš to vaizdavimo išeis. Pavyzdžiui, Vaižgantui socialistinio realisto vardas nepripažįstamas, bet jo veikalai įeina į auksinį tautos literatūros fondą, kai tuo tarpu vaizdavusio tikrovę revoliuciniame jos vystymesi V. Kapsuko rašliavai vietos ten nėra. Galima prieštarauti — Vaižgantas turėjęs didesnių gabumų, didesnį talentą, ir, nors klaidingai vaizduodamas visuomenės vystymąsi, darė tai meniškiau už Kapsuką, vaizdavusį tikrovę teisingai, bet be talento. Čia ir atsiskleidžia dvasinės vergijos veidas. Juk šiandien reikštis meno srityje gali tik socialistiniai realistai. Talentas čia nesvarbu. Jeigu Vaižgantas savo "Pragiedrulius" parašytų mūsų dienomis, jis niekur negalėtų jų išspausdinti — štai puiki "asmenybės laisvės" ir "kūrybos laisvės" iliustracija! Belieka šaukti kartu su Lermontovu:

— Žudikai Genijaus, mūs Laisvės ir garbės! Pančiai, iš anksto sukaustantys kūrėjo žvilgsnį į gyvenimą, yra pats socialistinio realizmo metodo reikalavimas rasti ir pavaizduoti teigiamą herojų — revoliucionierių. O jei rašytojas tokio nemato gyvenime? Jei jo rastasis revoliucionierius partijos akims — kontrrevoliucionierius? Tada visi keliai į spaudą užkirsti. Kur tada "galimybės laisvai kurti ir išvystyti iniciatyvą visoje turinio ir formos sferoje"? Na, bet gal talentų slopinimas išreiškia itin gilų socializmo humaniškumą, nes gyvenimą jie vaizduotų iškreiptą, t.y., ne tokį, kokį mato TSKP...

Socialistinio realizmo metodą mene atitinka "mokslinio" ateizmo metodas moksle. Jei mene socializmas reiškia partinę diktatūrą, tai ateizmas moksle yra kažkokia valstybės lėšomis besilaikanti pseudosistema. Tai jau varžtai ne vien kūrybiškai žmogaus dvasiai, bet ir sąžinei. Ideologiją geriausiai apibūdina jos kovos priemonės, jos elgesys kitų ideologijų atžvilgiu. "Mokslinio" ateizmo kovos metodus ir jo esmę puikiai išsako žmonėse paplitęs anekdotas.

Ėję keliu netikintis ir žydas. Pakelėj stovėjęs kryžius. Taigi anas šviesuolis ir agituoja žydelį:

— Parka, rodyk Dievui špygą.

Žydelis atsakė:

— Nu, jei jo nėra, tai kas žiūrės?

Tokiom viduramžiškom "pirmeivių" priemonėm kovoja dialektinis materializmas. Špygą "Nesančiajam" iš visų jėgų stengiasi rodyti antireliginių karikatūrų parodos, velniukų muziejai, ciniška ateistų literatūrinė "kūryba", priverstinis sekmadienių darbas. Fenomenalioji mūsų šalis ir čia fenomenalaus bukaprotiškumo čempionė. Būtų dar pusė bėdos, jeigu pasitenkintų pirmeiviškais metodais. Bet šiai, matydama, kad tikinčiųjų špygomis neužbadysi, ji pradeda jų atžvilgiu naudoti valstybinio aparato jėgą. Bylos religinės literatūros leidėjams, katekistams, tautinio meno puoselėtojų persekiojimai — tai jau špygos Helsinkio nutarimams, žmogaus teisių deklaracijai: žiūrėkite, kokie mes galingi, nieko nepaisome, nesikiškite į mūsų vidaus reikalus! "Mūsų vidaus reikalai — veto!" — šaukiama, nesiklausiant, kas pagrindines žmogaus teises padarė vienos Tarybų Sąjungos "vidaus reikalu".

(Bus daugiau)

(Iš "Aušros" Nr. 19)

1972 m. rudenį rusų okup. Vilniuje lietuviai stovi eilėje,

KO KITI BIJO SPAUSDINTI

Gerb. "Naujienų" redaktoriau,

Kadangi atviro žodžio menraštis "Akiračiai" mano atvirų žodžių nespausdino, todėl prašau išspausdinti "Naujienose".

Su pagarba,

Birutė Kemežaitė

VIENA RANKA GLOSTO, KITA SMAUGIA

Leonardas Gogelis "Akiračiuose" 1981 m. sausio mėn., išėjo mane "ginti" tokia antrašte "Atviras laiškas "Gimtajam Kraštui", ir tik todėl, kad "Gimtasis Kraštas" 1980 m. spalio mėn. 23 d. mane išvadino "archireakcingiausia grafomane". Gogelis, kuris yra atvykęs iš Sovietų Sąjungos, gerai žino, kad skaitytojai "Gimtojo Krašto" pravardžiavimus supranta atvirkščiai, tai kodėl jis taip "pasipiktino"? Taip būti pavadinta man yra didelė garbė. "Archireakcingiausia" yra žavus žodis. Tai reiškia aukščiausio laipsnio pasipriešinimą, o "grafomanija" labai teisingai pasakė apie mano aistrą kurti okupantui nenaudingus — kenksmingus kūrinius. Stebiuosi, kad Gogelį sovietinė mokykla neišmokė skaityti tarp eilučių...

Juk Vladas Užgirys "Gimtajame Krašte" remiasi grynai Vyt. Gedrimo 1980 m. gegužės mėn. "Akiračiuose" parašytais apie mane šmeižtais. Tai kodėl Gogelis mane "gindamas" puola Vl. Užgirį, o ne Vyt. Gedrimą? Negi citatorius yra kaltesnis už autorių?

Labiausiai nuostabu, kad tas Vl. Užgirys apie mane žino net tai, ko "Akiračiai" nerašė, kad esu poetė, romanistė, žurnalistė, visuomenės veikėja, solistė. Iš kur jis tas žinias gavo, pasiknisęs "Laisvosios Lietuvos" archyvo senuose laikraščiuose?

Gogelis rašo, kad Vl. Užgirys mano romaną "Sudiev! Aš išeinu..." pavadino "niekalu" todėl, kad "jame Kemežaitė jaudinančiai perteikia savo pačios išgyvenimus", o eilėraščius išvadino "grafomanija" todėl, kad "juose kalbama apie Lietuvos partizanus, apie laisvę, kurią jie norėjo atkovoti". Iš kur Gogelis žino, kad Vl. Užgirys mano knygą ir eilėraščius skaitė ir *todėl* juos taip išvadino? Be to, iš kur pats Gogelis žino, kad mano romanas yra "mano pačios išgyvenimai"? Jis net autoritetingai nuo savęs prideda: "Kemežaitės eilėraščiai daugumoje neblogi". Kiek jis jų skaitė?

Jis net pakiša mintį, kad "Gimtasis Kraštas" mane galėjo padaryti karo nusikaltėle ir, matyt, įtikėjęs šitai savo fantazijai, ima mane "ginti". Cituoju: "Gimtasis Kraštas labai mėgsta užjūryje ieškoti nusikaltėlių. Bet šį kartą jūs, gimtakraštiečiai, užpuolėte tikrai nekaltą žmogų. Nelieskite Kemežaitės, ji niekam niekuo nenusikalto..."

Juk Vl. Užgirys savo rašinyje "Dirva tokiems palanki", mane jokia nusikaltėle neapšaukia, net jokio puolimo jame aš neįžiūrėjau. Tai visiškai dėmesio nevertas šmeižtų ir pravardžiavimų kratinys.

Labiausiai mane stebina šitokia Gogelio klasta. Cituoju: "Nesigilindamas į Kemežaitės publicistiką, aš ją ginu kaip nukentėjusią nuo įsibrovusio mūsų Tėvynėn bolševikinio okupanto".

Ar tai tas įsibrovėlis okupantas yra lietuviška pavarde Vyt. Užgirys? Jeigu kas man pasakytų, kad tas Užgirys gyvena Chicagoje ir veikia prisidengęs "patrioto" kauke, aš visiškai nenustebčiau. Keista, kad mano "nukentėjimą" Gogelis jaučia labiau, negu aš pati. L. Gogelis yra pirmas ir vienintelis, kuris "Laisvojoje Lietuvoje" (1980-VI-26) mane apšaukė okupanto agente, tai nuo ko jis dabar mane gina? Pats nuo savo puolimų?

Įdomiausia, kad L. Gogelis manęs "gynimą" pradeda kaltinimais, kad aš jį "užpuoliau" dėl jo simpatijų lenkams, "pagarsindama" jį "lenkų patriotu". Jis rašo: "Taigi ant Kemežaitės aš visai ir neužpykau už tokį "demaskavimą". Ir tas jos smūgis ne tik manęs neįskaudino — aš pasiruošęs ir ją pačią pridengti nuo priešo smūgių". Nuo savo paties smūgių?...

Žinoma, ar Gogelį galėjo įskaudinti žodžiai, kuriuos jis pats apie save parašė? Jeigu Gogelis nenorėjo būti "demaskuotu", tai kodėl *pats* man *pasiūlė* jo laiško mintis spaudoje panaudoti? Aš net nežinojau, kad toks Gogelis egzistuoja, prieš gaudama iš jo puolamo pobūdžio net su pravardžiavimais laišką ryšium su "Lietuvos patriotų sąjungos" ir jų "Patrioto" mano kritika. Tos Sąjungos kūrėjams L. Gogeliui ir V. Laugaliui nepatiko mano skirtinga politinė bei tautinė galvosena: pasisakymas prieš jų "Sąjungos" sovietinio "Internacionalinio patriotizmo" ir kosmopolitizmo idėjas; pasisakymas prieš lietuvių — lenkų suvienijimą į bendrą uniją, dėl kovos prieš bendrą priešą Rusiją, nes tokią uniją aš laikau pavojinga Lietuvos nepriklausomybės atstatymui.

Užčiaupti man burną Gogelis mėgino laiškais ir net "Laisvajai Lietuvai" padedant kurstymu sandariečių prieš mane. Tačiau kai po mažos pertraukos aš prakalbėjau kitame laikraštyje, tai Gogelis, pamatęs savo veiklos nevaisingumą, matyt, nutarė keisti taktiką: pasidaryti tariamuoju Kemežaitės gynėju, kad tokiu "gynimu" apgintų *pats save*, aiškindamas, jog dėl visko yra kaltas, anot Gogelio, Kemežaitės netikęs charakteris, kurį Gogelis išvada, kaip pats pasisako, pagal Sovietų Sąjungos komunistinės mokyklos metodą. Cituoju pačio Gogelio žodžius: "Mane dar tarybinėje mokykloje mokė, jog žmogaus asmenybę, jo charakterį sąlygoja aplinkybės, kuriose jis augo ir vystėsi. Todėl man rūpėjo patirti, kodėl Kemežaitė yra tokia — atžari, nervinga, įtari, dėl menkniekio linkusi įsižeisti, ir dažnai be reikalo užpuola kitus".Tai štai kaip Gogelis mane "gina" sukurdamas "Gimtojo Krašto" šmeižtams papildymą... Kieno inspiruotas?

Atrodo, Sovietų Sąjunga Gogeliui net suteikė neurologijos specialisto leidimą verstis praktika, kad jis Kemežaitės publicistinį Lietuvos nepriklausomybės siekimo šauksmą paverstų nervų liga. Tai nieko naujo. Okupuotoje Lietuvoje kovojantys dėl Lietuvos nepriklausomybės yra apšaukiami *net* šizofrenais.

(Nukelta į penktą puslapį)

GULBĖ, LYDYS IR VĖŽYS

Jei nuomonės draugų skirtingos,
Jų bendras darbas nebus sėkmingas
Ir jis tik apmaudą atneš;
Iš jo nei viens naudos nepeš.

Kadaise gulbė, lydys ir vėžys
Vienbalsiai nutarė: jie pabandys
Bendrai vežimą traukti.
Nenorėdami daug laukti.
Jie įsikinkė tuoj į tą vežimą,
Tikėdami pasiekt pasisekimą.
Įtempdami jėgas draugai iš kailio nerias.
Nors vežimas tas mažai ir sveria,
Vienok jis stovi, kaip prikaltas.
Kuris iš jų čia kaltas?
Gulbė aukštyn, link debesų plasnoja,
Vėžys atgal rėplioja,
O lydį pryšakyj vanduo vilioja.
Kurio teisinga kryptis, geriau nenagrinėti,
Tik aišku: nuo tos talkos vežimas negali pajudėti.

(Vytautas Petraitis, PASAKĖČIOS, 217 psl., kaina $3, gaunama Naujienose.

JEI JŪS NORITE SIŲSTI
SIUNTINĮ - DOVANĄ Į LIETUVĄ IR USSR DALIS
NAUDOKITĖS PATARNAVIMU PLAČIAI ŽINOMOS FIRMOS

PACKAGE EXPRESS & TRAVEL AGENCY, INC.

(LICENSED BY VNESHPOSYLTORG)

VYRIAUSIA ĮSTAIGA:

1776 Broadway, New York, N.Y. 10019 — Tel.: 581-6590, 581-7729

Siuntiniai, siunčiami per mūsų firmą, paskyrimo vietą pasiekia trumpiausiu laiku. Siuntinių pristatymas garantuotas. Vi i mokami mūsų įstaigose, gavėjas NIEKO NEMOKA.

Prie firmos skyrių yra krautuvės, jose rasite žemiausiomis kainomis pasirinkimui įvairiausių audinių, taip pat maisto produktų, odos avalynei ir kitų daiktų.

Atidaryta kasdien nuo 9 valandos ryto iki 6 valandos vakaro. Šeštadieniais ir sekmadieniais — nuo 9 valandos ryto iki 1 valandos popiet.

MŪSŲ SKYRIAI:

Miami Beach, Fla. 33139 — 1201 17 St.	(305) 673-8270
Allentown, Pa. — 126 Tilghman Street	435 1651
Baltimore 31, Md. — 1828 Fleet Street	342-4240
Brooklyn, N.Y. 11218 — 485 McDonald Avenue	633 0090
Buffalo 12, N.Y. — 701 Fillmore Avenue	895-6700
Chicago 22, Ill. — 1241 No. Ashland Avenue	486 2813
Chicago, Ill. 60629 — 2608 West 69 Street	925-2787
Chicago, Ill. 60629 — 1855 West 47 Street	376-6755
Cleveland, Ohio 44134 — 5689 State Rd.	(216) 845-6078
Detroit 12, Mich. — 11601 Jos Campau Avenue	365-6780
Herkimer, N.Y. — McKennan Rd.	(315) 866-3939
Hamtramck, Mich. — 11339 Jos. Campau Avenue	365 6740
Chester, Pa. 19013 — 2819 W. 3 St.	(215) 447-2 83
Los Angeles 4, Calif. — 159 So. Vermont Avenue	385 6 50
New York 3, N.Y. — 75 Second Avenue	674-1540
New York 3, N.Y. — 324 E. 9th St.	475 7430
Philadelphia, Pa. 19123 — 1013 N. Marshall St.	(215) WA 3-8878
Phoenix, Ariz. 85027 — 22047 N. Black Canyon Hwy.	(602) 942-8770
Rahway, N.J. — 47 East Milton Avenue	381 8300
Silver Springs, Md. — 1002 Kennebec Ave.	(301) 589 4464
South River, N.J. — 41 Whitehead Avenue	257-6320
Syracuse, N.Y. 13204 — 515 Marcellus Street	475 9746

TAVO ŽODIS YRA TIESA
Jono 17:17
IR PAŽINSITE TIESĄ, O TIESA IŠLAISVINS JUS
Jono 8:32

ŠV. RAŠTO
NAUJASIS TESTAMENTAS
IR PSALMĖS

LEIDINYS LIETUVIŲ KALBA. IRIŠTAS
KIETAIS PLASTIKINIAIS VIRŠELIAIS
PRAKTIŠKO KIŠENINIO FORMATO.

KAINA $3.

LITHUANIAN MINISTRIES, P.O. Box 321,
Oak Lawn, Ill. 60454

They call it
"The Overnight Wonder"
for constipation.

Are you uncomfortable with your laxative? Then meet the little white pill they call "The Overnight Wonder." Just one pill at bedtime safely, surely stimulates your system's own natural rhythm: Overnight. So in the morning, you're back on the bright side. Comfortably! It's a good feeling.

What is "The Overnight Wonder"? Ex-Lax® Pills. That's right—*pills* from Ex-Lax. Look for the white box.

Use only as directed

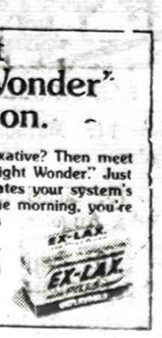

A. TAMULYNAS

ŽVILGSNIS Į P. L. BENDRUOMENĖS POLITINĘ VEIKLĄ

(Tęsinys)

Toliau V. Kamantas rašo, kad "1980 sausio mėn. kraštų Bendruomenės buvo paragintos paprašyti savo kraštų vyriausybes, kad remtų JAV pastangas išlaisvinti įkaitus Irane, išreikštų protestą prieš Sovietų invaziją Afganistanan, primenant Lietuvos okupaciją 1940 metais ir raginant boikotuoti Olimpiadą Maskvoje".

Kaip čia suprasti šią gražią V. Kamanto gražbylystę, ypač dėl Olimpiados boikotavimo Maskvoj. Visi gerai prisimename, kai JAV prezidentas J. Carteris kreipėsi į savo krašto gyventojus ir kitas tautas, prašydamas prisidėti prie Olimpiados boikotavimo ir susilaikyti nuo turistinių kelionių Rusijon — vergų karalystėn. Taip pat mūsų politiniai veiksniai VLIKas ir ALTa kreipėsi į visus lietuvius ir ragino prisidėti prie šio boikoto ir susilaikyti nuo kelionių pavergton Lietuvon, ypač dėl to, kad tais metais Lietuvos pavergėjas šventė 40 metų Lietuvos pavergimo sukaktį.

Na, o kaip laikėsi mūsų PLB ir LB politiniai veikėjai minėto draudimo — boikoto? Na, gi V. Kamantas ir A. Gečys pirmieji išleido savo dukras į pavergtą Lietuvą ir tas jų vykimas buvo ne paprastas, bet pergen. Petronio malonę, ir tas jų vykimas yra išskirtinas iš tokių kelionių, kuomet žmonės vyksta savais pinigais aplankyti giminių. Prieš lankymąsi pavergton Lietuvon nieks nieko neturi, bet kada buvo prašoma nuo tokių kelionių susilaikyti ir tam buvo rimtas pagrindas, tai nereikėjo ten vykti.

Taigi atrodo, kad tas LB-nės draudimas buvo taikomas tik eiliniams bendruomenės nariams, bet ne LB vadovų šeimoms.

V. Kamantas, baigdamas Liet. B-nės atliktų politinių darbų apžvalgą, daro išvadą: "Kaip matome, PLB politinė veikla yra pozityvi ir siekianti padėti pavergtai lietuvių tautai atgauti laisvę ir valstybinę nepriklausomybę. Tad siekime visi to tikslo bendromis jėgomis".

Peržvelgę visus V. Kamanto išvardintus PLB dirbamus politinės veiklos darbus, matome, kad visi šie jo išvardinti darbai buvo ir yra dirbami ALTos ir VLIKo, ir nieko naujo politinėn veiklon LB vadai neįnešė: ką dirbo — buvo dublikacija ALTos ir VLIKo dirbamų darbų (pvz., buvo palaikyti ryšiai su įvairių kraštų atstovybėmis Vašingtone, Jungt. Tautoms įteikti memorandumai, aplankytas Diplomatinės Tarnybos šefas St. Lozoraitis Romoj, aplankytas Šv. Tėvas Romoj, ir kt.)

Taigi sugaišta daug laiko, išeikvota energijos, bereikalingai išleista daug pinigo, o tų politinių atsiekimų nematyti. Mūsų politinė veikla, kaip stovėjo vietoj, taip ir stovi. Mūsų politinė veikla, jos kryptis, priklauso nuo svarbesnių gyvenimo įvykių. Jeigu mes būtume ir visi įsijungę į mūsų politinę veiklą — laimėjimai būtų buvę tokie patys, tik diaugiau būtume nuskurdinę mūsų kultūrinę sritį.

Turime tris politines institucijas: Diplomatinę Tarnybą, ALTą ir VLIKą, ir daugiau mums nereikia jokių politinių veiksnių, tik mūsų visų šventa pareiga šiems veiksniams jų veikloje visokeriopai padėti. Tai visų lietuvių noras, išskyrus mažą grupelę, kuri nori perimti šių institucijų politinę veiklą, tai daroma prieš daugumos lietuvių norą ir kelia tik neapykantą tarp lietuvių.

Mūsų kova dėl Lietuvos laisvės bus ilga ir sunki — mes ją turime ištesėti ir, žinoma, ištesime, tik dirbkime vieningai, prisilaikydami darbo padalies.

Ir ką gi davė LB vadų politinė veikla lietuviams?

Nieko realaus. Pareikalavo iš lietuvi daug upinigo ir sukėlė tarp lietuvių neapykantą, ir jei tie išleistieji pinigai būtų panaudoti kultūriniams reikalams, tai tikrai šiandien galėtume pasidžiaugti, o mūsų politinė veikla tikrai būtų buvusi sėkmingesnė, nes nieks nebūtų trukdę — griovę jos.

Niekam neaišku, kokia tų naujų LB politikierių politinė kryptis, jeigu jie tokią turi... Kalba apie naujas idėjas, naujus kelius politinėj veikloj, o kiti juos laiko bendradarbiautojais ir tiltų statytojais su Lietuvos pavergėjais. Nesiimu to spręsti.

Štai vienas atsiliepimas apie Lietuvių Bendruomenės vadų politinę veiklą:

"Esą traukia atbulą arklį už uodegos per tankų mišką, užuot arklį vedę už karčių per mišką visų pamintu keliu".

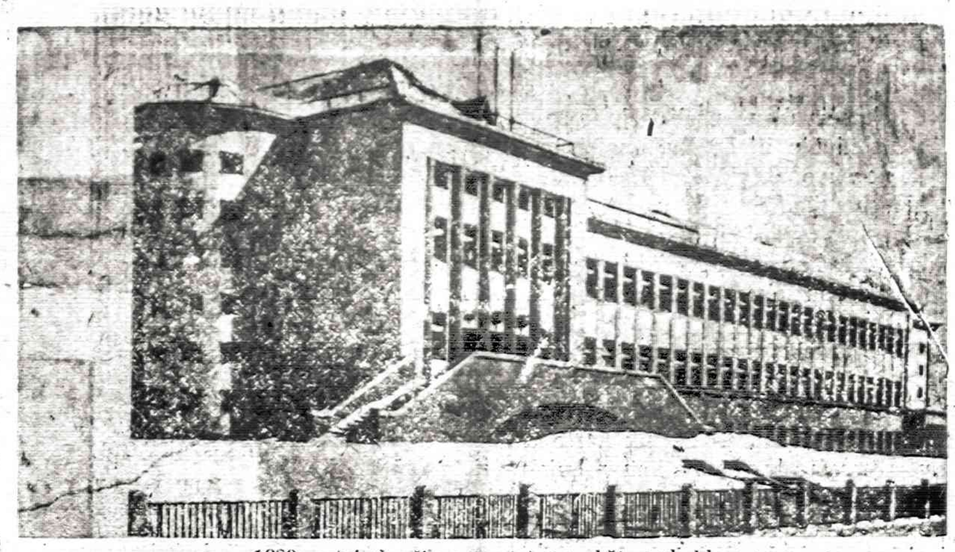

1923 metais Šančiuose pastatyta aukšt. mokykla

KARAS PERSŲ ĮLANKOJE

(Tęsinys)

Varšuvos pakto valstybės sistemingai paruošia karines priemones ir pagal jas — apmokymą, pritaikydamos tiekimo ir aprūpinimo sistemą pagal esamus sąjungininkus ir priešą. To nėra tarp Persų įlankos valstybių. Ten karinių dalinių veiksmingumas priklauso nuo kelių karininkų; bendrai, jų kariuomenė yra neparuošta veikti turimomis priemonėmis ir virsta visai netinkama, atsidūrus staigiai pakitusiose aplinkybėse; taip pav. geras iraniečių pulko vadas, be didesnių pastangų galėtų atlaikyti irakiečių poros divizijų puolimą, arba geras bataliono vadas galėtų sėkmingai įsiveržti į irakiečių užnugarį ir suardyti divizijos tiekimo, ryšių ir vadovavimo sistemą, kai tuo tarpu, tokiam eiliniam batalionui, panašus įsiveržimas būtų pražūtingas, nors iraniečiai ir turėtų jėgų persvarą. Tas pats yra ir su lėktuvų, helikopterių, desantinių dalinių veiksmais — stoka patyrimo, stoka pasiruošusių vadų, ignoravimas pavyzdžių iš ankstyvesnių karinių veiksmų kitose valstybėse. Irano ir Irako kariuomenėse vienas kitas iškilesnis karininkas nustelbiamas daugumos netikusių ir politiniai proteguojamų. Neparenkami vadai specialioms operacijoms — tai įrodo operatyvinis fronto sustingimas — visu frontu buvo vykdomas irakiečių spontaniškas puolimas, buvo frontiniai puolami Dezful, Ahnaz ir Abadan miestai; neorganizuoti ir spontaniški buvo iraniečių priešpuoliai ir gynyba, be nuoseklaus plano ir tinkamų vadų, tolimesniems pramatomiems veiksmams. (1973 m. žydų-arabų kare, gen. Sharon vos su šešiais tankais ir mažais pėstininkų daliniais, persikeliant per Sueso kanalą, išlaikė prietiltį daugiau kaip šešias valandas prie dvi arabų brigadas. Esmė yra ne kiek daug, kokiomis priemonėmis, bet kaip. Todėl ir reikalingas sumanumas ir patyrimas.) Prie neigiamybių reikia priskirti abiejų valstybių nepastovus režimas. Nei viena šalis, kaip ir kitos Persų įlankos valstybės, neturi tradicinės kariuomenės ar oro jėgų: daugumoje vadai yra samdyti svetimšaliai, arba vsai nauji, kurie vienokiu ar kitokiu būdu buvo, arba yra surišti su valdančiais sluoksniais. Blogos įtakos turi ir religinis fanatiškumas.

(Iš "Kario")

GERAI VEIKIA LIETUVIAI FILATELISTAI ČIKAGOJE

Lietuviai filatelistai Chicagoje yra susibūrę į filatelistų draugiją LIETUVA, kuri kas antri metai vis suruošia turiningas filatelijos ir jos artimų sričių parodas. Šįmet į draugijos valdybą išrinkti ir pareigomis pasiskirstė sekančiai: Jonas Adomėnas — pirm., Eugene Petrauskas — I vicepirm., Antanas Beleška — II vicepirm., Lilija Adomėnienė — sekretorė, Aleksas Zakas — kasininkas ir draugijos turto globėjas, Kazys Rožanskas — valdybos narys ir draugijos biuletenio "Lietuva" administratorius. Šįmet draugijos valdyba yra pasirengusi išleisti draugijos 35 veiklos metų jubiliejinį leidinį, kurį sutiko redaguoti buvęs draugijos valdybos pirmininkas ir biuletenio redaktorius Edmundas Jasiūnas.

Valdyba šaukia narių susirinkimą Jaunimo Centre balandžio 26 dieną 2 val. popiet. Laukiamas naujų narių įstojimas, ypatingai laukiama jaunuomenė.

J. J-tis

Gražiai prisimintas Vladas Pūtvis

Kovo 8 d. Vytauto Didžiojo gimnazijos rinktinė Chicagoj, savo namuose surengė iškilmingą didžiojo lietuvio ir šaulio Vlado Pūtvio minėjimą. Žmonių prisirinko pilna salė. Minėjimą atidarė rinktinės pirmininkas Vl. Išganaitis. Visiems atsistojus, buvo įneštos 8 organizacijų vėliavos ir sugiedotas Lietuvos himnas. Invokaciją sukalbėjo Marquette Parko klebonas kun. A. Zakarauskas.

Rinktinei įteikta iš okupuotos Lietuvos atėjusi Partizanų vėliava. Vėliavą priėmė pirmininkas Išganaitis. Su atatinkamu įrašu vėliava įrėminta paauksuotuose rėmuose ir pakabinta salės scenoje.

Penkiems pasižymėjusiems rinktinės nariams įteikti garbės ženklai, kuriuos įteikė centro valdybos *pirmininkas Milkovaitis* ir moterų vadovė M. Dapkienė.

Apie 30 narių davė priesaiką. Priesaiką pravedė ir priėmė kun. A. Zakarauskas.

Po to sekė minėjimui pritaikinta Jono Jasaičio paskaita. Paskaita buvo neilga, tačiau įdomi ir gerai paruošta. Iškelta tauri Pūtvio asmenybė, kovos dar s ucaro valdžia ir sulenkėjusia bajorija. Taip pat jo dideli nuopelnai atsikūriančiai Lietuvos valstybei. V. Pūtvys mirė 1929 m. kovo mėn. 5 d.

Paskaitą pradedant ir baigiant meniškų montažų pašaulių rinktinė Chicagoj, savo įvairino Donelaičio lituanistinės mokyklos auklėtiniai: A. Gražytė, R. Gaižutytė, V. Vadauskas ir A. Švabas. Visiems atsistojus ir išlydėjus vėliavas, sekė pertrauka. Po pertrakos, buvo meninė programa.

Meninę programą atliko tautinių šokių grupė *Vytis*. Neperdedant galima pasakyti, kad šokiai buvo išpildyti tikrai meniškai, pasigėrėtinai. Publika žavėjosi ir gausiai plojo. Šokėjos apdovanotos raudonais gvazdikais. Tai jau ne pirmas toks gražus Vytiės pasidymą.

Jau ne kartą juos matę čikagiečiai ir išvykose kitų kolonijų lietuviai.

Grupei vadovauja jauna pono Atkinson.

Po programos, šaulių vaišinami, visi dar ilgai šnekučiavosi ir dalinosi puikiai praėjusio minėjimo įspūdžiais.

P. Venclova

SUNKŲ SPAUDIMAS

Stipruolis, iš to duoną pelnas, scenoje prieš publiką išspaudė citriną ir pareiškė, kas dar nors lašelį išspaus, $100 gaus.

Pagaliau iš publikos į sceną palipo žmogelis iš išvaizdos nieko ypatingo, kuris paėmė išspaustą cirtiną ir išspausdė dar keletą lašų.

Nustebęs stipruolis klausia, kuo žmogelis verčiasi, koks jo amatas?

— Aš esu mokesčių kolektorius, — atsakė žmogelis.

● Ešerys pakvietė vištą paplaukyti. Višta maloniai sutiko. Deja, tai buvo jos paskutinis malonumas.

GERA PROGA NAUJIEMS SKAITYTOJAMS

UŽ DEŠIMT DOLERIŲ NAUJIENOS SIUNČIAMOS TREČDALĮ METŲ!

Visi lietuviai kviečiami atkreipti į Naujienas savo asmenišką dėmesį, gerai su jomis susipažinti ir jas užsisakyti.

NAUJIEMS SKAITYTOJAMS, NORINTIEMS TINKAMIAU SUSIPAŽINTI SU DIENRAŠČIU, NAUJIENAS SIUNČIAME 4 MĖNESIUS UŽ 10 DOLERIŲ.

Nuoširdžiai kviečiame visas ir visus į platinimo vajaus talką!

Prenumeratos pratęsimo, užsakymų, bei galimų skaitytojų reikalais prašoma pasinaudoti žemiau esančiomis atkarpomis.

NAUJIENOS
1739 S. HALSTED ST,
CHICAGO, IL 60608

● Iš anksto be raginimo pratęsiu savo prenumeratą, taupydamas laiką ir mažindamas susirašinėjimo išlaidas. Priede ____ dol.
Pavardė ir vardas _____
Adresas _____

● Užsakau Naujienas kaip dovaną savo _____, kuris yra naujas skaitytojas. Priede _____ dol.
Pavardė ir vardas _____
Adresas _____

Sponsoriaus pavardė, vardas ir vietovė _____

● Platinimo vajaus proga, palaikydamas lietuvišką spaudą ir Naujienų pastangas, prašau jas siuntinėti už pridedamus ____ dol.
Pavardė ir vardas _____
Adresas _____

● Platinimo vajaus proga, prašau siuntinėti Naujienas dvi savaites susipažinimui nemokamai be jokių įsipareigojimų.
Pavardė ir vardas _____
Adresas _____

404 puslapių. Kaina $8. Persiuntimas $1.

NAUJIENOS
1739 S. Halsted St., Chicago, IL 60608

JAY DRUGS VAISTINĖ
2759 W. 71st St., Chicago, Ill.
● KRUPESTINGAI IŠPILDOMI RECEPTAI ● FANNIE MAY SALDUMYNAI ● KOSMETIKOS REIKMENYS
Atdara šiokiadieniais nuo 9 val. ryto iki 10 val. vakaro.
Sekmadieniais nuo 9 val. ryto iki 8:30 val. vak.
D. KUHLMAN, B.S., Registruotas vaistininkas
Tel. 476-2206

NEBRANGIOS, BET VERTINGOS KNYGOS

● LITERATŪRA, lietuvių literatūros, meno ir mokslo 1954 m. metraštis. Jame yra vertingi, niekuomet nesenstą, Vinco Krėvės, Igno Šlapelio, Vinco Maciūno, P. Jomiko, V. Stankos, J. Raukčio, dr. Kazio Griniaus, taip pat K. Matusevičiaus ir V. Meilaus straipsniai bei studijos, iliustruotos nuotraukomis ir M. K. Čiurlionio, M. Šileikio, V. Kašubos, A. Rūkštelės ir A. Varno kūrybos poveikslais. 365 pusl. knyga kainuoja tik $3.

● DAINŲ ŠVENTĖS LAUKUOSE, poetės, rašytojos ir tautinių šokių pirmūnės Juozės Vaičiūnienės atsiminimai apie dainų šventes bei jų istoriją ir eigą. Įdomi skaityti ir nedainuojantiems, gėrintis autorės puikiu stiliumi ir surinktais duomenimis bei užkulisiais. Studija yra 151 pusl., kainuoja $2.

● VIENIŠO ŽMOGAUS GYVENIMAS, Antano Rūko aprašytas Juozo Adomaičio — Dėdės šerno gyvenimas. Tai ne sausas gyvenimo bruožų aprašymas, bet tiksli to laikotarpio buities literatūrinė studija, suskirstyta skirsneliais. Ta 206 puslapių knyga parduodama tik už $2.

● LIETUVIŠKASIS PAMARYS, Henriko Tomo-Tamašausko įdomiai parašyta studija apie Rytprūsius, remiantis Pakalnės ir Labguvos apskričių duomenimis. Aprašymai įdomūs kiekvienam lietuviui. Leidinys iliustruotas nuotraukomis, pabaigoje duodama vietovardžių pavadinimai ir jų vertiniai į vokiečių kalbą. Labai naudingoje 335 pusl. knygoje yra Rytprūsių žemėlapis. Kaina $6.

● KĄ LAUMĖS LĖMĖ, rašytojos Petronėlės Orintaitės atsiminimai ir mintys apie asmenis ir vietas neprik. Lietuvoje ir pirmaisiais bolševikų okupacijos metais. Knyga turi 234 puslapius, bet kainuoja tik $3.

● JULIUS JANONIS, poetas ir revoliucionierius, nesuprastas ir klaidingai interpretuojamas gyvenime ir politikoje; tik ne Jurgio Jašinsko knygoje apie Juliaus Janonio gyvenimą ir poeziją. Dabar būtų jį galima pavadinti kovotoju už žmogaus teises. Knyga yra didelio formato, 265 puslapių, kainuoja $6.

● SATYRINĖS NOVELĖS, M. Zoščenko kūryba, J. Valaičio vertimas. 200 psl. knygoje yra 40 sąmojingų novelių. Kaina $2.

Knygos gaunamos Naujienose, 1739 So. Halsted St., Chicago, IL 60608. Užsakant paštu, pridėti dolerį persiuntimo išlaidoms.

NAUJIENOS

THE LITHUANIAN DAILY NEWS

Published Daily Except Sunday by The Lithuanian News Pub. Co., Inc.
1739 So. Halsted Street, Chicago, IL 60608. Telephone 421-6100

SECOND-CLASS POSTAGE PAID AT CHICAGO, ILLINOIS

As of January 1, 1980
Subscription Rates:

Chicago $45.00 per year, $24.00 per six months, $12.00 per 3 months. In other USA localities $40.00 per year, $22.00 per six months, $12.00 per three months. Canada $45.00 per year; other countries $48.00 per year.

25 cents per copy

Nuo sausio pirmos dienos
Dienraščio kainos:

Chicagoje ir priemiesčiuose:

metams	$45.00
pusei metų	$24.00
trims mėnesiams	$12.00
vienam mėnesiui	$5.00

Kitose JAV vietose:

metams	$40.00
pusei metų	$22.00
trims mėnesiams	$15.00
vienam mėnesiui	$ 4.00

Kanadoje:

metams	$45.00
pusei metų	$24.00
vienam mėnesiui	$ 5.00

Užsieniuose:

metams	$48.00
pusei metų	$26.00

Naujienos eina kasdien, išskiriant sekmadienius. Leidžia Naujienų Bendrovė, 1739 So. Halsted St., Chicago, IL 60608 Telef. 421-6100.

Pinigus reikia siųsti pašto Money Orderiu kartu su užsakymu.

NAUJIENŲ raštinė atdara kasdien, išskyrus sekmadienius, nuo 9 val. ryto iki 5 val. popiet. Šeštadieniais — iki 12 val.

Negalima jaunų mergaičių apgaudinėti

Lygiai prieš mėnesį Chicagos Lietuvių Taryba, susidedanti iš didžiųjų Amerikos lietuvių organizacijų, fraternalių organizacijų, draugijų ir klubų, Marijos aukšt. mokyklos didžiojoje salėje minėjo 63-čiąją Lietuvos nepriklausomybės paskelbimo sukaktį. Rengėjai kvietė visus lietuvius dalyvauti šioje šventėje. Bet jie taip pat nujautė, kad nedidelė lietuviškų politikų grupelė, prisidengusi įvairių organizacijų vardais, bandys pakenkti šių tradicinių iškilmių pravedimui.

Pastaraisiais metais jie bando, kaip Jonas Dilys, visiems lietuviams brangią sukaktį panaudoti siauriems savo tikslams. Vieni nori Vasario 16-tos proga pasipinigauti, kitiems rūpi savo propagandos lapelius išplatinti, tretiems rūpi knygas pardavinėti, dar kitiems — senus laikraščius pardavinėti. Chicagos Liet. Taryba, Euphrosine Mikužiūtės vadovaujama, svarstė reikalą ir nutarė, kaip buvo nutarta ankstyvesniais metais, niekam neleisti lietuviams svarbios šventės panaudoti savai propagandai.

Chicagos Lietuvių Tarybos ir tvarką prižiūrintieji organizacijų pareigūnai visą laiką dabojo, kad neprasidėtų pinigų rinkimas ar kokia prekyba. Kiekvienam prekiautojui buvo pasakyta, kad minėto sekmadienio niekas neturi teisės panaudoti saviems tikslams.

Dešimt minučių prieš iškilmių pradžią, pirmininkę Mkužiūtę pasigavo trys jaunuoliai, nepasakę savo pavardžių ir nepaminėję atstovaujamų organizacijų. Jie pasakė, kad atėję rinkti parašų protestui prieš Molotovo-Ribentropo sutartį. Jie negalėjo pasakyti, kuriam tikslui tie parašai buvo reikalingi, bet buvo aišku, kad jaunuoliams buvo reikalingas stalas, prie kurio jie galėtų sėsti, parodyti savo protestą ir prašyti pažįstamus, kad jie pasirašytų jų paruoštame lape. Pirmininkė Mikužiūtė nedavė jiems jokio stalo. Tą patį būtų padaręs bet kuris kitas pareigūnas, prie kurio atėjusieji būtų kreipęsi. O jeigu būtų bandę pasistatyti stalą be leidimo, tai būtų buvę išprašyti. Buvo nutarimas neleisti niekam ardyti tvarkos. Be to, minėjimą ruošė Chicagos Lietuvių Taryba, visos aukos turėjo eiti Lietuvos laisvinimo tikslams, o ne kitiems tikslams.

Sekančią dieną pasirodžiusiame Drauge buvo Audrės Kubiliūtės ir D. Račiūnaitės pasirašytas skundas, iš kurio buvo matyti, kad Lietuvių Bendruomenės suorganizuotas jaunimas iš vakaro nutarė parinkti parašų 1939 metais Hitlerio ir Stalino pasirašytoms sutartims panaikinti, ir kad Chicagos Lietuvių Taryba neleidusi tautiniais drabužiais pasipuošusioms jaunoms mergaitėms parinkti parašų.

Jau beveik visas mėnuo kartojama, kad Chicagos Lietuvių Taryba atstūmusi dirbti norėjusį jaunimą. Jis nieko kito neprašė, kaip tik stalo koridoriuje, bet ir to neleido. Tas skundas ne tik kartojamas spaudoje, bet buvo paminėta ir vienoje lietuviškoje radijo valandėlėje. Kiekvieną kartą vis bandoma parodyti, kokia žiauri esanti ta Chicagos Lietuvių Taryba, su jaunimu nenorinti bendro darbo dirbti, kada tas lietuviškas jaunimas prašyte prašo leisti jiems prisidėti.

Turime pripažinti, kad abi gražiai nuaugusios jaunos mergaitės parodė daug drąsos. Jos, neištyrusios reikalo, ne tik nuėjo į salę kelioms minutėms prieš minėjimą, ir prašiusios duoti joms stalą svarbiam darbui atlikti, bet jos vėliau turėjo dar daugiau drąsos, kai nutarė parašyti prieš Chicagos Lietuvių Tarybą skundą katalikų laikraštyje. Jos tikėjo, kad rengėsi dirbti didelį darbą, o kai joms neleido, tai visą reikalą kėlė viešumon ir apkaltino, kaip dabar madoje, Chicagos Lietuvių Tarybą.

Jeigu jos būtų žinojusios, kad jos pateko į suktų politikų žabangus, tai būtų taip nepasielgusios, bet jos nežinojo. Jos nežinojo, kad ALTas tuos politikus pažįsta ir nutarė imtis prieš sukčiavimą apsaugos priemonių. Jos taip pat nežinojo, kad Molotovo-Ribentropo pasirašytos sutartys negalioja. Molotovas ir Ribentropas, Stalino ir Hitlerio įsakomi, sutartis pasirašė 1939 metų rugpiūčio 23 dieną Maskvoje. Jos davė pradžią Antrajam Pasauliniam karui. Vokiečiai įsiveržė į Lenkiją, paėmė vakarinę dalį, o Sovietų karo jėgos įsiveržė į rytų Lenkiją ir užėmė Maskvoje pasirašyta sutartimi atiduotas sritis. Kita sutartimi visos Pabaltijo valstybės buvo atiduotos rusams. Bet tos sutartys buvo panaikintos 1945 metų gegužės 8 dieną, kai Vokietija kapituliavo ir pasidavė be sąlygų. Vokietija atsisakė nuo Hitlerio sutarčių adm. Doenitzo kapituliacijos dokumente.

Kancleris Konradas Adenaueris, buvęs Kelno burmistras, gavęs daugumą balsų laisvai rinktame parlamente, pasmerkė Hitlerio "tūkstančio metų Vokietiją", pasmerkė Hitlerio vestus karus ir pasirašytas sutartis. Parlamentas pritarė šiam Adenauerio pareiškimui. Vakarų Vokietija šiandien nepripažįsta Molotovo-Ribentropo pasirašytų sutarčių. Tai ko gi tos jaunos mergaitės reikalavo? Žadėjo rinkti parašus panaikintoms sutartims? Jeigu būtų žinojusios, tai būtų kitaip pasielgusios.

1979 metais 45 pabaltiečiai kreipėsi į Brežnevą, kad ir Maskva panaikintų Hitlerio-Stalino sutartis. Pasirašiusieji nurodė, kad vokiečiai panaikino tas sutartis, jau atėjo laikas ir rusams panaikinti Stalino ir Hitlerio susitarimus, bet Brežnevas visai neatsakė į jų reikalavimus. Visa tai buvo aprašyta Naujienose. Tai buvo aprašyta, kai vokiečiai jas panaikino, ir buvo rašyta, kai lietuviai pasiuntė Brežnevui prašymą taip pat panaikinti sutartis, kaip padarė vokiečiai. Mergaitės, matyt, Naujienų neskaito, tai ir nežino.

Bet aiškiausiai tuščią savo makaulę parodė vienas Laisvosios Lietuvos red. kolegijos narys. Matyt, kad Šimkuvienė, kuri nusimano daugiau apie politiką, negu visi tie kolegijos nariai kartu sudėjus, neleido jam šio klausimo kelti L.L. Jis nubėgo į Draugą ir pareikalavo, kaip mergaitės, kad jam pasiaiškintų, kodėl neleido rinkti parašų sutarčiai, kuri jau panaikinta. Šimkuvienė neleido jam savo nežinojimo rodyti savame laikraštyje, bet ji nieko prieš neturėjo, kad jis, kaip mergaitės, parodytų tuštumą Draugo skaitytojams.

Mergaičių negalima apgaudinėti. Jos tiki ir daro, kas joms liepiama. Jeigu bus protingos, tai susipras ir suktų žmonių neklausys, pradės gyventi savo protu. Bet tuščią makaulę nešiojantieji seniai niekad nepramoks. Faktų jie nepajėgia nustatyti ir laukia, kad kiti jiems nustatytų.

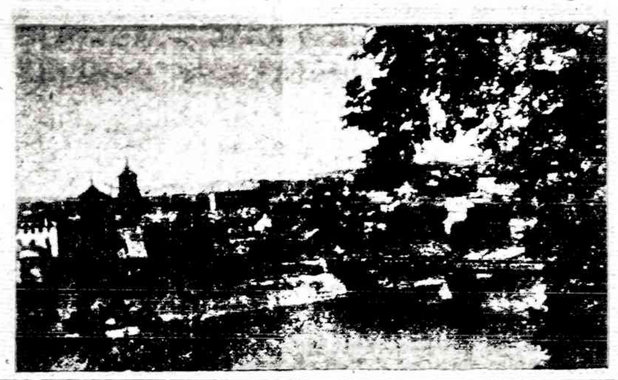

TOMAS TAURAGIS

IŠEIVIJOS NELAIMĖ

Beveik kiekvienas senasis išeivis gali pasakoti ištisas dienas apie savo vargo kelią, kol jis "prigijo" naujoje žemėje. Tačiau, ir "prigijęs" savuoju kraštu jis laikė paliktąją tėvynę, kur liko jo tėvai, broliai, seserys, jo vaikystė ar jaunos dienos. Susibūrę į draugijas, susivienijimus, savosios spaudos, chorų ir parapijų bei lietuviškų mokyklų padedami jie ne tik išliko lietuviais, bet jau 1915 m. sudarė bendrą organizaciją —Amerikos Lietuvių Tarybą — rūpintis Lietuvos reikalais. Čia leidžiamas "Rytas" 1917 m. patalpino tos tarybos vicepirmininko kun. F. Kemežio pranešimą, kad "jau surinkta per 200,000 parašų prašymui Amerikos valdžiai, kad pripažintų Lietuvai neprigulmybę". Savo planus jie įvykdė ir prašymas su visu milijonu parašų buvo įteiktas šio krašto vyriausybei.

Kai Lietuva buvo pripažinta "de jure", tūkstontinės minios su šimtinių nukabinėtomis organizacijų vėliavomis pasipylė į gatves džiaugsmo demonstracijoms. 1922 m. liepos 4 d. iškilmės Washingtone praėjo su lietuvių įvykdyta programa. Dariaus — Girėno žygis per Atlantą 1933 m. taip pat amžiams išliks kaip šviesiausias išeivių tėvynės meilės pavyzdys, pareikalavęs ne tik organizuoto bendro darbo, ar kų, bet ir gyvybių. Beatsikurian čiai Lietuvai šio krašto išeiviai yra nusiuntę milijonus anuometiniu doleriu.

Lietuvos okupacija 1940 m. atgaivino Amerikos Lietuvių Tarybą. Turėdama pasitikėjimą ir atstovaudama visą patriotinę išeiviją ji pirmiausia padėjo išlaikyti Lietuvos Pasiuntinybę nuo rusų pagrobimo, kaip ir išgauti Summer Wel pareiškimą, nepripažinti Lietuvos okupacijos ir įjungimo į Sovietų Sąjungą. ALTa ne tik išgelbėjo bėglius iš komunistinio "rojaus" nuo Jaltoje sutarto jų grąžinimo bei Sibiro mirties, bet didžiąją jų dalį atsikvietė į šį kraštą. Senieji veikėjai džiaugėsi ta Apveizdos malone ir jų bendrų pastangų atpildu, net nesapnuodami, kad dalis naujųjų ateivių išeis griauti jų sunkiai sukurtų organizacijų ir stos talkininkauti Lietuvos pavergėjui. Dr. J. Šliūpas, nusivylęs jo globotu Mečiu Gedvilu, tapusiu uoliausiu okupanto tarnu, ištarė: "Gyvatę už antie išauginau! "Jei būtų gyvi L. Šimutis, Dr. P. Grigaitis, A. Olis ir M. Vaidyla, turbūt, ir jie tuos Dr. Šliūpo žodžius pakartotų kai kuriems išeivijos veikėjams.

Visa tai čia priminta tiems, kurie mano, kad išeivijos gyvenimas ir veikla prasidėjo su "dipukais" ir LB-nės įsisteigimu. Naujieji ateiviai — "dipukai" atsivežė šio krašto lietuviams svetimą LB-nės organizaciją, suplanuotą VLIKo pagal stovyklinį gyvenimą Vokietijoj. Šiuo metu ji yra tapusi išeivijos nesantaikos židiniu.

LB-nės organizacija turėjo apjungti visus geros valios lietuvius bendriesiems išeivijos reikalams rūpinti. V. Sidzikauskas, anuometinis VLIKo Vykdomosios Tarybos Pirmininkas, prisipažino, kad dėl LB organizacinės struktūros buvo padaryta "pirmapradė nuodėmė", nes nesitarta ir neišsiaiškinta su pagrindinės senosios išeivijos vadovais. Dėl tos priežasties ne federaciniu principu, bet rinkimais grįsta LB organizacija čia buvo iš anksto pasmerkta nepasisekimui, nors vėliau — prieš ją čia įsteigiant — ir buvo sutartas veiklos sričių pasidalinimas. Ir iš tikrųjų, paskutinieji rinkimai paroė, kad per beveik 30 metų LB buvo ir tebėra tik dalelės "dipukų" organizacija, kurioje visiškai nedalyvauja senoji išeivija. Per visą mėnesį "prikombinuotų" 8000 balsų iš kelių šimtų tūkstančių užsirašiusiųjų lietuviais, rodo, kiek toji į padanges keliama organizacija teatstovauja Amerikos lietuvius.

Dar blogiau atsitiko su šia organizacija, kai paneigus jos sumanytojo, anuometinio VLIKo Pirmininko prel. M. Krupavičiaus, įspėjimą — nepaversti LB-nės partinių varžybų lauku — LB-nę užvaldė frontininkai. Šiuo metu IB-nė yra vienos partinės grupės organizacija, nustojusi bet kokio bendrumo, kuri išeivijos bendruomenės neatstovaudama, piktnaudoja LB-nės vardą savo politiniams tikslams pridengti ir vykdyti.

Tos grupės užmojis "bendradarbiauti su tauta", kuris nuo pat pradžios reiškiasi atvirų talkininkavimu okupanto kvislingams ir agentams, atnešė išeivijai tikrą nelaimę. Esame liudininkai visos eilės grupinio išprotėjimo ar paprasčiausios išdavystės veiksmų. Lituanistinėms mokykloms prievarta įbruktas prosovietinis vadovėlis, išleistas Lietuvių Fondo pinigais.

(Bus daugiau)

— Shell kompanija sumažino urmininkams gazolino kainą 2 centais galonui, nes gazolino pareikalavimas sumažėjo. Šis kainos nupiginimas yra pirmas nuo 1980 m. spalio mėn.

— Britų premjerė Margaret Thatcher paskelbė liepos 29 d. tautine šventė, nes tą dieną įvyks princo Charles ir leidės Dianos vestuvės. Jas britai galės stebėti per televiziją. Numatoma, kad bus parduota vestuvinių suvenyrų už $235 milijonus. Tą dieną britai valgys Chuc steiką.

JERONIMAS CICĖNAS

MINTYS APIE GYVĄJĄ LITERATŪRĄ

(Tęsinys)

Iš apskrities ruošėsi vežti jo mylimai carui; buvo inž. Petro Vileišio "Jonukas ir Aniuta" ir visas tiltas ("Vilniaus Žinios") į šviesų rytojų, kuriam sudėjo daug tūkstančių rublių.

Ne geruoju, bet priverstas caras grąžino mums spaudą. Pačiu pirmuoju spaudiniu po uždraudimo išėjo kun. Pranaičio atsišaukimas aukoti lietuvių bažnyčiai Taškente.

NEJVEIKSI, SŪNAU, ŠIAURĖS...

— pranašiškai grūdindamas tautiečius, giedojo vyskupas Antanas. Ir šie žodžiai su ta pačia, o gal net ir didesne, nes jau su patyrimo jėga prisimintina šiandie, Anno Domini 1946.

"Anei rašto, anei druko mums turėt neduoda, tegu, sako, bus Lietuva ir tamsi ir juoda", — dievaž, kaip 1864 — 1904 metais. Vėl lietuvių tauta gyveno sunkius didelio bandymo laikus. Nelemtojo von Kaufmano (vokiečio imperialisto sūnus, dirbęs okupantui rusų žandarmerijoje!) vietininkai vėl siaučia mūsų tėviškėje, lyg prieš 80 metų.

1864 1904 metai buvo ir tebėra mūsų pilietinio subrendimo mokykla. Lygu čia laiko tarpas ištirpo, prisimerki ir matai:

per sieną ejo knygnešiai su "Aukso Altoriumi" ir kita visokeriopa žinia, kuri skelbė: "Kaip lietaus lašas, nuolat lašnodamas, prakala akmenį, taip ir mes su savo raštu pakirsime burlioko šaknis Lietuvoje."

Iš kur tie žodžiai, koks vyras juos tarė? Įsižiūrėk, brolau, į praeitą gadynę: į dvidešimtį metų artėdamas. Jis sėdi kartu su pradžios mokyklos vaikai ir godžiai klausosi mokytojo, vėliau namuose, kas vakaras beskaitydamas, sudegina svarą žvakių; dar kai kiek metų praeina, ir jis priešų paieškomas (skyrė premiją: už sugavimą — 1,000 Rb.), o savųjų pagerbiamas per 30 metų po Lietuvą paskleidžia per 200 pūdų draudžiamosios literatūros, to dar maža: iš Prūsų parsineša raidžių ir pats, kaimyno kalvio pagelbimas, išleidžia Lietuvos giriose "Baltąjį Erelį", "Nemirsiu, kol maskolius iš Lietuvos nebus išvarytas", — taigi tikėjo ir mirė Nepriklausomybės išvakarėse. Tai knygnešių patriarchas Jurgis Bielinis-Bieliakas.

Okupanto leidžiamų knygų lietuvis nepriko, veltui įbrukamų neskaitė. Prof. V. Biržiškos žiniomis, per 1899 metus lietuviškų knygų, spausdintų rusiškomis raidėmis, Kauno gubernijoje iš 50-os prie mokyklų buvusių parduotuvių parduota už... 1 rublį 27 kapeikas (ir šią sumelę sumokėjo... patys rusai mokytojai prisivengdami inspektorių pabarimo! Lietuviškajai knygai tuo tarpu aukota visas turtas. Kaip pavyzdį galime paimti senuką Serafimą Kušeliauskį, kuris pardavė savo ūkį ir pinigus paskyrė amžinajam lietuviškosios knygos leidimo fondui (tą gražią sumą nesąžiningasis spaustuvininkas prūsas pragėrė!).

Pirmoji knygnešė Karolina Laniaučaitė buvo ištremta į Oloneco kraštą. Išėjo ir negrįžo. Bet tuo pat keliu į Golgotos kalną sekė kiti, minios, tauta. Okupantas rusas kapituliavo.

KURIAMA KOVOS ŽODŽIO TRADICIJOS,

kuriame be pertraukos. Ta kūryba, kaip ir pati kova dėl kūrybos laisvės, vyksta ne sporadiškai, bet planingai, diktuojant visos tautos valiai. Kirilica norėjo apakinti lietuvį savo rašto forma, nūn "glavlitų" prižiūrimoji ir skiepijamoji stalinica iš formos lyg ir sava, bet turinys... svetimas ir pražūtingas. Lietuviškasai žodis spausdintis grįžo į pogrindį, kaip ir 1864—1904 m. būvyje.

Tikėkime, jei likimo bus leista, Didysis Bibliografas (pernai kukliai išeivijoje sukakęs 60 metų amžiaus) — prof. Vaclovas Biržiška duos pilną mūsų laikraščių ir knygų paskutiniųjų okupacijų metu kilimo ir plitimo vaizdą. Čia prisiminkime bent keletą tų kančių pavyzdžių.

1940. VI. 14 — 1941. VI. 21 d. būvyje spaudos priežiūra (kaipgi nekaltai vadinasi bolševikinė cenzūra) iš apyvartos išėmė apie 500,000 įvairių lietuviškų spaudinių. Keli šimtai sunkvežimių tą gėrybę suvežė į popieriaus fabrikus ir... sulydė.

Kas sprendė knygos likimą? Čia peržiūrėkime Vilniaus "glavlitą": iki 1940 metų pabaigos dirbo 7 asmenys: vienas pr. mokyklos mokytojas, vienas 3 klases nebaigęs mokinys, vienas rabinų mokyklos kandidatas, 2 geležies reikmenų krautuvės pardavėjai ir du seniau gatvėse laikraščius pardavinėję; šie net ir pr. mokyklos nebaigę; po 1941 m. sausio atėjo "pagalbon": 1. Švenčionių rinkoj kalendorius ir pornografinius vaizdelius pardavinėjęs; 2. Valkininke buvęs linų supirkimo punkte tikrintojas; 3. chemijos studentas ir 4. ūkio mokyklos absolventas. Visi šitie "11-ka iš perferijų" 1941. VI. 16 dieną vienu balsu priėmė Besarabijos cenzorių kvietimą į socialistines lenktynes, jie įsipareigojo: 1. budėti, kad leninizmo mokslas plistų po visą LTSR; 2. budėti, kad prozos ir poezijos kūriniai atitiktų mokslo ir pažangos principus; 3. pasirūpinti, kad buržuazinės Lietuvos nesveika dvasia persisunkę spaudiniai būtų izoliuoti nuo plačiųjų darbo liaudies masių; 4. pasistengti, kad per raštą suartėtų LTSR su TSRS masėmis; ir t.t.

Ką reiškia 4-tasis įsipareigojimų punktas, galima spręsti iš Besarabijos cenzorių kvietimo, kur pasakyta: "reikia rūpintis, kad ko daugiau žmonių mokėtų rusiškai, o per tai galėtų originale, nenukrypdami, skaityti Lenino, Stalino ir kt. marksizmo — leninizmo kūrėjų raštus."

(Bus daugiau)

ŠVENTO RAŠTO TYRINĖTOJAI duoda veltui kietais viršeliais įrištą knygą apie Šventąjį Raštą. Pirmi atėjusieji į Naujienas galės gauti: 1) "Amžių planą", 374 psl., vardų rodyklės, arba 2) "Kasdieninė dangiškoji mana", 200 psl., kasdieniniai pamokymai, arba 3) "Laikas prisiartino", 358 puslapių.

Knygas veltui gaus pirmi atėjusieji. Kas norės daugiau šios rūšies knygų, tai prašoma kreiptis į:

ŠVENTO RAŠTO TYRINĖTOJAI
5421 So. Mozart Avenue,
Chicago, IL 60632

DR. PAUL V. DARGIS
GYDYTOJAS IR CHIRURGAS
Westchester Community klinikos
Medicinos direktorius
1936 S. Manheim Rd., Westchester, IL
VALANDOS: 3—9 darbo dienomis ir
kas antrą šeštadienį 8—3 val.
Tel.: 562-2727 arba 562-2728

TEL. — BE 3-5893
DR. A. B. GLEVECKAS
GYDYTOJAS IR CHIRURGAS
SPECIALYBĖ AKIŲ LIGOS
3907 West 103rd Street
Valandos pagal susitarimą.

DR. FRANK PLECKAS
OPTOMETRISTAS
KALBA LIETUVIŠKAI
2618 W. 71 St. Tel. 737-5149
Tikrina akis. Pritaiko akinius ir
"contact lenses"
Val. agal susitarimą. Uždaryta trec.

Dr. LEONAS SEIBUTIS
INKSTŲ, PŪSLĖS IR
PROSTATOS CHIRURGIJA
2656 WEST 63rd STREET
Valandos: antrad. 1—4 popiet,
ketvirtad. 5—7 val. vak.
Ofiso telefonas: 776-2880,
Rezidencijos telef.: 448-5545

DR. J. SILEIKIS, O. P.
ORTHOPEDAS-PROTEZISTAS
Aparatai - Protezai. Med. bandažai, specialūs pagalbos kojoms
Arch Supports) ir t. t.
Val.: 9—4 ir 6—8. Šeštadieniais
2250 West 63rd St., Chicago, Ill. 60629
Telef.: PRospect 8-5854

FLORIDA

DR. C. K. BOBELIS
Prostatos, inkstų ir šlapumo
takų chirurgija.
5025 CENTRAL AVE.
St. Petersburg, Fla. 33710
Tel. (813) 321-4200

PERKRAUSTYMAI
MOVING
Leidimai — Pilna apdrauda
ŽEMA KAINA
Priimam Master Charge
ir VISA korteles.
R. ŠERĖNAS. Tel. 925-8063

MOVING
Apdraustas perkraustymas
iš įvairių atstumų.
ANTANAS VILIMAS
Tel. 376-1882 arba 376-5996

SOPHIE BARCUS
RADIJO ŠEIMOS VALANDOS
Visos programos iš WOPA,
1490 kil. A. M.
Lietuvių kalba: kasdien nuo pirmadienio iki penktadienio 4:00-4:30 val. popiet. Šeštadieniais ir sekmadieniais nuo 8:30 iki 9:30 val. ryto.
Vedėja — Aldona Daukus
Telef.: HEmlock 4-2413
7159 So. MAPLEWOOD AVE.
CHICAGO, IL 60629

"Lietuvos Aidai"
KAZĖ BRAZDŽIONYTĖ
Programos vedėja
Kasdien nuo pirmadienio iki penktadienio 8:30 val. vakaro.
Visos laidos iš WCEV stoties, banga 1450 AM.
St. Petersburg, Fla., 12:30 val. p.p. iš WTIS stoties, 1110 AM banga.
2646 W. 71st Street
Chicago, Illinois 60629
Telef. 778-5374

VIENA RANKA GLOSTO, KITA SMAUGIA

(Atkelta iš antro puslapio)

nikais ir uždaromi į psichiatrines ligonines.

Tačiau, kad skaitytojai susidarytų įspūdį, jog Gogelis iš įvertinimo bei meilės taip apie mane kalba, antrąja ranka mėgina klastingai paglostyti: "Reikia tik stebėtis, kaip ji nepalūžo — likimo blaškoma po svetimus kraštus, tokia vieniša, nepažinusi gimtųjų namų židinio šilimos nei tėvų meilės"...

Štai ką jis toliau rašo: "Jei kas turi progos ją pašiepti dėl jos būdo savybių, tai visų pirma kalta tarybinė santvarka, išblokusi daugybę Lietuvos jaunimo iš gimtosios žemės, atėmusi tėvus, namus, sužalojusi charakterius. Kas kaltas dėl to, kad atsirado dipukų karta. The Lost Generation? Ar ne Lietuvos pavergėjas?".

Reiškia, antikomunistinė išeivijoje aplinka "sužalojo" Kemežaitės ir kitų "dipukų" charakterius, o sovietinė sistema Gogelyje suformavo "nesužalotą" —sveiką charakterį. Anot Gogelio "dipukų" siekimas atsiimti tą gimtąją žemę, tuos atimtus namus, yra tie mūsų "sužaloto charakterio" reiškiniai...

Nesuprantamiausia, kodėl Gogelis, žinodamas mano skirtingą (negu jo) politinę bei tautinę pažiūrą ir net sukurdamas man "sužalotą charakterį", jaučia garbę atsistoti "greta Kemežaitės". Jis rašo: "Šio mano laiško neužmirškite persiųsti Lietuvos TSR Valstybės saugumo komitetui, nes jiems atskirai nesiųsiu. Tegul įsega į tą pačią mano bylą, kurią neseniai ištraukė iš archyvo (užverstą 1957 m. balandžio mėn.). Kur nors greta Kemežaitės, Šakalio ir kitų...".

Apsaugok, Viešpatie, nuo tokio klastingo Gogelio charakterio ir jo artumo, o nuo opozicinių priešų, aš be jo apsiginsiu...

Ką apie mane rašo "Gimtasis Kraštas", "Nemuno Kraštas" ir "Vilnis", aš laikau dėmesio nevertu dalyku, nes visi žino, kokie yra tie laikraščiai, koks jų tikslas, ir kam jie tarnauja...

• Verčiau užrašas, kad "Ieiti draudžiama", negu kad "Išeities nėra".

MIRĖ MARIUS KATILIŠKIS

1915.IX.15 — 1980.X.17

"Savo kraštui, savo žemei pavaizduoti ir pergyventi aš turiu ne saujas, ne maišus, o aruodus".

M. Katiliškis

Tur būt, retas kuris mūsų rašytojas gyveno ir mirė, lauždamas savo kaulus fiziniu dar bu, o su plunskna rankoje plėšydamas širdį ir galvą. Eikliom's kojomis išbraidęs tėviškės dirvonus, su ginklu rankoje ir skauduliu širdyje išgyvenęs 1944 -45 metų karinę epopėją, ilgus metus trypčiojęs ir prakaitavęs plieno fabrike, miškais atėjusio gyvenimo rudenio saulėleidyje dėl ligos netekęs vienos, paskum antros kojos, dramatiškai užbaigė savo gyvenimo giesmę:

"Kas ten buvo tą dieną ir dieną prieš tai? Ir kartą atsiminiau, kad miško pakraštyje buvau nupliekstas aiškiaregystės šviesa. Ji dar nebuvo užgesusi. Žaibas į paslapti — tvykstelėjusi pikto lėmimo akimirka. Kitaip negalėjo atsitikti" (Prasilenkimo valanda).

Pikto lėmimo akimirka.

RAŠYTOJO ASMUO

Albinas Marius Katiliškis gimė 1915 m. rugsėjo 15 d. Gruzdžiuose, Šiaulių aps. Baigęs pradžios mokyklą, lankė gimnaziją Žagarėje.

Kurį laiką, verždamasis į atsikuriančios Lietuvos prasmingesnį gyvenimą, buvo paprastu darbininku, vėliau — eiliniu provincijos savivaldybių (bibliotekos — skaityklos vedėju) bei girininkijų tarnautoju. Išėjęs rūsčios tikrovės mokyklą, gerai pažinęs paprastų darbo žmonių buitį, ėmėsi plunksnos ir kūrė, ką pats pergyveno, ką pastebėjo, kas įsirėžė į visą analizuojančią dvasią. Pirmąjį "Joninių nakties" apsakymėlį A. Vaitkaus vardu paskelbė "Trimito" žurnale 1932 m. Vėliau bendradarbiavo "Biržų žiniose", "Jaunojoj kartoj", "Ūkininko patarėjuje", "N. Romuvoje", "Kūryboje" ir kitur.

Karo metu tarnavo savisaugos dalinyje ir skausmingą karių žygį nuo gimtųjų namų, Žemaitijos per Lenkiją iki Vokietijos aprašė "Išėjusiems negrįžti" atsiminimų epopėjoje.

Po karo emigravęs į JAV, dirbo paprastu darbininku plieno fabrike ir, pasak Br. Railos, prasitarė, kad tai "rimta ir garbinga profesija, kokia dabar negalėtu pasididžiuoti nė vienas sovietinis Lietuvos rašytojas". Taikli ironija: kai ant sovietų arkliuko atsisėdę propagandininkai užkimę rėkia, kad į vakarus pasitraukę kultūrininkai, apmokami imperialistų, šmeižia gimtąjį kraštą, kai partija verčia rašytojus lankyti fabrikus bei kolūkius, kad geriau pažintų darbo žmonių sąlygas, — laisvuose kraštuose atsidūrę mūsų rašytojai turėjo patys išgyventi darbininko vargus ir kūrybai paskirti negausias poilsio vaandas ar bemieges naktis, su meile minėdami gimtąją žemę.

M. Katiliškis savo kūrybai turėjo "atiduoti viską, kas lieka po fabriko ir penkių valandų mie gomis: "Prasilenkimo valandos", "Užuovėjos", "Šventadienį už miesto", "Apsakymų" novelėmis, "Miškais ateina ruduo" romanu (išleistu ir Lietuvoje) ir "Išėjujiems negrįžti" karo atsiminimais.

Gerai pažinęs paprastų žmonių buitį, kaip Vaižganto Napaiys suaugęs su gamta ir jautriai išgyvenęs jos stichiją, M. Katiliškis savo veikėjus apipina nuostabiais gamtos vaizdais. Jo novelių žmonės suaugę su žeme, gaivališki, kupini gilių jausmų bei vitališkų jėgų ir turiningų išgyvenimų. Stilius — puošnus, pasinešęs į barokinį puošnumą. Žodžiai — rūpestingai atrinkti, praturtinti gyvosios žmonių kalbos niuansais. Atidžiai skaitant, galima jausti rašytojo pastangas išpuošti kūrinį spalvingais tarsi dailininko paveikslo, vaizdais, išpuošti kūrinį spalvingais, taro į veikėjų vidų supilti gaivališkų išgyvenimų tirštį.

Štai, frontui artėjant, į gamtą išeina įsimylėjusių pora. Liucija, kurios "lūpos pritvinkusios žalio ir saldaus laukų kraujo", o "akys — tamsesnės už šulinius", nori prisipažinti laukianti kūdikio. Su jais abiem, rodos, jaučia ir kažkokio sprendimo laukia ir palšus spar nus išskleidęs vakaras, ir "sodri gyvastis ganyklų, dirvų, sodybų ir miškų brandžioje motinystėje":

"Mes ėjome susiglaudę — du jaunuoliai didelėmis ir pravirom is širdimis, paliesti bendros nedalios, kurios dydžio nebuvo galima išmatuoti. Kraujas tvinkčio jo, ir dreko kakta. Balti, tartum pažertas sniegas, kmynai žydėjo abipus tako, ir man kažkodėl pasirodė, kad ši naktis parinkta ir paruošta nepaprastam uždaviniui. Tarp mūsų buvo tyla" (Prasilenkimo valanda).

Koks glaudus ryšys tarp likimą svarstančių žmonių ir gamtos, tarp sprendimo laukiančių dviejų širdžių ir baltai žydinčių tylių kmynų!

Deja, rodos, jauti, kad laimė turi praeiti pro tuos du hamsūniškus gamtos vaikus, kad pleve nanti sodri gyvastis, balsganai nakčiai suklusus, visu svoriu suslėgs brandžią svajonių motinystę. Ir iš tikrųjų, juodu skyrę tiltai susprogdinti ir atsiskyrimas vos panešama našta užgula pečius.

"Tėviškė paliko ir viskas, viskas joje. Mano meilė, mano kūdikis, mano gimstančio kūdikio riksmas. Aš nespėjau įsitverti į greitą buities vežimą ir likau nublokštas į kelio dulkes".

(Nukelta į šešt puslapį

A. † A.

CHARLES KUIBELIS (Cuber)

Gyvenęs Chicagoje

Mirė 1981 m. kovo 12 d., sulaukęs 89 metų amžiaus. Gimęs Lietuvoje. Amerikoje išgyveno 69 metus.

Paliko nuliūdę: draugai ir pažįstami.

Kūnas pašarvotas Mažeika-Evans koplyčioje, 6845 S. Western Ave., Chicago, Ill.

Šeštadienį, kovo 14 d., 10:30 val. ryto iš koplyčios bus lydimas į Nekalto Prasidėjimo parapijos bažnyčią, o po gedulingų pamaldų bus laidojamas Šv. Kazimiero Lietuvių kapinėse.

Visi a.a. Charles Kuibelio giminės, draugai ir pažįstami nuoširdžiai kviečiami dalyvauti laidotuvėse ir suteikti jam paskutinį patarnavimą ir atsisveikinimą.

Nuliūdę lieka: Pažįstami ir draugai.

Laidotuvių direktoriai: John Evans Jr. ir Stasys Evans.

Tel. 737-8600.

VANCE FUNERAL HOME
1424 South 50th Avenue
Cicero, ILL. 60650
Tel.: 652-5245
TRIJŲ KOPLYČIŲ LAIDOJIMO ŠERMENINĖ
Patarėjai ir laidojimo direktoriai:
JEAN VANCE ir GEORGE SORINI
Aikštės automobiliams pastatyti

LAIDOTUVIŲ DIREKTORIUS
CHARLES STASUKAITIS
VĖSINAMA LAIDOTUVIŲ KOPLYČIA
— GORDON FUNERAL HOME —
1729 South Halsted Street, Chicago
Tel. 226-1344

Mažeika & Evans
Laidotuvių Direktoriai
6845 SOUTH WESTERN AVE.
Tel. 737-8600-01
9837 SOUTH KEDZIE AVE.
Tel. 422-2000

EUDEIKIS
GAIDAS -- DAIMID
SENIAUSIA IR DIDŽIAUSIA LAIDOJIMO ĮSTAIGA
4605-07 SO. HERMITAGE AVENUE
Tel. 927-1741 — 1742
4330-34 SO. CALIFORNIA AVENUE
Telefonas 523-0440
MODERNIŠKOS AIR-CONDITIONED KOPLYČIOS

PETKUS
TĖVAS IR SŪNUS
MARQUETTE FUNERAL HOME
2533 W. 71st Street
1410 So. 50th Ave., Cicero
Telef. 476-2345
TRYS MODERNIŠKOS KOPLYČIOS
AIKŠTĖS AUTOMOBILIAMS PASTATYTI

NARIAI:
Chicagos
Lietuvių
Laidotuvių
Direktorių
Asociacijos

AMBULANSO PATARNAVIMAS
★
TURIME KOPLYČIAS VISOSE MIESTO DALYSE.

PHILLIPS - LABANAUSKAS
3307 So. LITUANICA AVE. Tel.: YArds 7-3401

BUTKUS - VASAITIS
1446 So. 50th Ave., Cicero, Ill. Tel.: OLympic 2-1003

PETRAS BIELIŪNAS
4348 So. CALIFORNIA AVE. Tel.: LAfayette 3-3572

GEORGE F. RUDMINAS
3319 So. LITUANICA AVE. Tel.: YArds 7-1138 - 1139

STEPONAS C. LACK IR SŪNŪS
(LACKAWICZ)
2424 WEST 69th STREET REpublic 7-1213
11028 SOUTHWEST HIGHWAY, Palos Hills, Ill. 974-4410

P. J. RIDIKAS
3354 So. HALSTED STREET Tel. YArds 7-1911

MIRĖ MARIUS KATILIŠKIS

(Atkelta iš 5-to puslapio)

Jausdamas karo niokojamos gimtosios žemės stichiją ir gaivališkų jausmų čiurlioniškomis Marių sonatomis išsiliejimą, rašytojas liūdnai reziumuoja: "Kitaip negalėjo atsitikti...

Rodos, kitaip negalėjo atsitikti nė Marijui Katiliškiui. Ir jis, kaip tos novelės į niūrią vienatvę nustumtas veikėjas, su šilta meile žiūrėjo į savo parašytus, bet dar neišbaigtus kūrinius ir prasitarė:

"Dirbčiau, jei galėčiau. Tas "miškais atėjęs" ir nuėjęs "ruduo" man, galbūt, labiau, negu kam kitam, yra gyvas ir vis nebaigtas reikalas. Tartum kokia atvira žaizda".

Žaizda nesugijo: jo saitai nutrūko su išore, su praeitim, su dabartim"...

J. Kuzmickis
(Iš Europos Lietuvio)

● Vyras, kuris manosi esąs gudresnis už savo žmoną, yra vedęs tikrai nedurną moterį.

TRUMPAI

*

— **Dėkui Albinui Beniuliui,** visuomenininkui ir teisininkui, už vizitą Naujienose ir už redakcijos nario aplankymą. Dėkui už įteiktą $10 auką.

— **Ponia Anna Gaushas** iš Hot Springs, Ark., lankosi pas savo sūnų, kurio duktė ir jos anūkė Noreen išteka kovo 21 dieną. Ta proga ji aplankė Naujienas, ankstyvai pratęsė prenumeratą ir įteikė $10 auką.

— **Jonas Lengvinas** iš Gage Parko, žinomas vilų savininkas Union Pier vasarvietėse, lankėsi Naujienose. Dėkui už vizitą, ankstyvą prenumeratos pratęsimą ir už $16 auką.

— **Dėkui Ignui Petrauskui,** (R.) LB Marquette Parko apylinkės pirmininkui, už labai vertingą bendradarbiavimą ir už $15 auką.

— **Edvardas Papendik** iš Brighton Parko, pratęsdamas prenumeratą, įteikė $6 už kalendorių. Dėkui.

— **Antanas Bendoraitis** iš Marquette Parko lankėsi Naujienose. Dėkui už vizitą, ankstyvą prenumeratos pratęsimą ir už $17 auką.

— Ponia **J. Stanaitis** iš Marquette Parko įteikė $10 auką už kalendorių. Povilas Burneikis įteikė $3. Dėkui už vizitus ir už aukas.

— **Inž. A. Pautienis,** Euclid, Ohio, žinomas visuomenininkas ir ALTo veikėjas, pratęsdamas prenumeratą, parėmė Naujienų leidimą $20 auka. **Dėkui.**

— **Dėkui S. Plenienei** iš Oak Lawn, Ill., už **gerus linkėjimus** ir už $5 auką **kalendoriui.**

— **Kazys Tautkus** iš Melrose Parko, žinomas spaudos bendradarbis ir visuomenininkas, kartu su prenumerata atsiuntė penkinę už kalendorių. Dėkui už auką ir už raštus.

— **Ernestas A. Leifert** iš Marquette Parko kartu su prenumerata atsiuntė $6 auką. Ponia Anna Makauskas iš Clarendon Hills atsiuntė 2 dol. už kalendorių. Dėkui.

— **Kazimieras Senikas,** Gage Parko gyventojas, po gerai pavykusios operacijos Barringtono Good Shepherd ligoninėje ir gyd. Čiurio globojamas, jau rengiasi grįžti namo labai laukiančios jo šeimininkės Šalčiuvienės ir kolegų Juozo Venclovos, V. Žemaičio bei kitų.

—**SLA 134-tos Moterų kluopos** susirinkimas įvyks šeštadienį, kovo 14 d., 12 val., Chicago Savings bendrovės patalpose, 6201 S. Western Ave., Chicagoje. Visos narės kviečiamos dalyvauti. Po susirinkimo bus vaišės. V-ba

— Zarasiškių klubo narių susirinkimas šaukiamas sekmadienį, kovo 15 d., 2 val. popiet

STASYS ŠAKINIS
LIETUVIS DAŽYTOJAS
Dažo namus iš lauko
ir iš vidaus.
Darbas garantuotas.
4612 S. Paulina St.
(Town of Lake)
Skambinti YA 7-9107

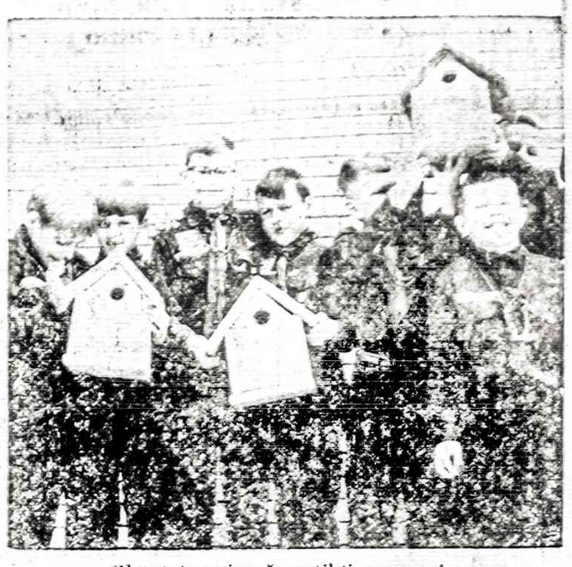

Skautai pasirucšę sutikti pavasarį

Vyčių salėje, 2455 W. 47th St. Nariai prašomi susirinkti laiku. Reikės apsvarstyti klubo pavasarinio banketo ruošos reikalus. Banketas įvyks balandžio 25 d. Vyčių salėje. **Klubo Valdyba**

— Viktoras **Šimaitis** pildo INCOME TAX Šimaitis Realty. Įstaigoje, 2951 W. 63rd Street. Darbo valandos kasdien nuo 10 val. ryto. Tel.: 436-7878 arba 763-0337. (Pr.)

— **Dengiame ir taisome visų rūšių stogus. Už darbą garantuojame ir esame apdrausti.** ARVYDAS KIELA, 434-9655

—J. Andriaus sudarytą Lietuvos žemėlapį ir išleistą Devenių Kultūrinio Fondo, galima įsigyti siunčiant užsakymus šiuo adresu: Devenių Kultūrinis Fondas, P.O. Box 10782, St. Petersburg, FL 33733. Kaina $6 + 65c persiuntimo išlaidoms padengti.

— **Ruošiamos mirusios autorės meno parodos.** Parodose bus išstatyta a.a. dailininkės Ados Peldavičiūtės kūriniai. Pirmoji paroda bus atidaryta New Yorke š.m. balandžio 4 d. Vėliau paroda bus perkelta į Torontą, Can., ir po to į Chicagą.

— **Š. m. kovo 29 d.,** sekmadienį, 2:30 val. popiet Floridoje, Miami Lietuvių klube, bus vaidinama komedija **"Uošvė į namus — tylos nebus".** Vaidinimą atliks vaidintojų grupė iš St. Petersburg. Ruošia šaulių Aušros kuopa. Prašome visus lietuvius atsilankyti į linksmos komedijos vaidinimą. K. P.

— **VERTINGIAUSIA DOVANA — lietuvio dailininko meno kūrinys. ČIURLIONIO GALERIJA, Inc., 4038 Archer Ave., Chicago, Ill. Telefonas — Midland Savings darbo valandomis 254-4470, kitu laiku 434-6155.**

METINIS SUSIRINKIMAS

Chicagos Lietuvių Tautinių Namų keturioliktasis metinis narių susirinkimas šaukiamas 1981 m. kovo 21 d. (šeštadienį) 4:30 val. p.p. nuosavuose namuose, 6422 S. Kedzie Avenue, Chicagoje, Ill.

Susirinkime sprendimo teisę turi tik LTN nariai, bet jame dalyvauti ir savo pasiūlymus pareikšti kviečiami visi Chicagos lietuviai-ės.

Susirinkimui pasibaigus (ca 7 val. vak.), visi jo dalyviai su šeimomis ir bičiuliais maloniai kviečiami šeimyniškai vakarieniauti toje pat salėje. Mokama $6 už asmenį. Vakarienei iš anksto registruotis pas Juozą Andrasuną, tel. 523-0227 (laiške nariams buvo nurodyti kiti telefonai).

HELP WANTED — FEMALE
Darbininkių reikia

LIVE-IN
HOUSEKEEPER
GENERAL HOUSEKEEPING
& CLEANING DUTIES.
Also CHILD CARE for 3 & 4 yr. olds.
Own room. Call in teh morning
between 9 & 12
471-9750

RENTING IN GENERAL
— Nuomos —

MARQUETTE PARKE išnuomojamas 4 kamb. butas su šilima, antrame aukšte.
Skambinti 436-8036

MISCELLANEOUS
Įvairūs dalykai

MURPHY'S PARTY RENTALS
Party - Banquet & Convention Equipment.
3114 W. 95th Street
Evergreen Park, Ill. 423-1810
HAPPY EASTER

DO DROP SEWERAGE
$5 discount on repairs with this ad.
Catch basins cleaned, rodded or repaired. Sinks, tubs, toilets opened or no charge. Plumbing repair.
SEWER PROBLEMS?
Radio dispatcher — minutes from your home. 30 years experience.
3459 N. Kostner
588-1015

DEALERS WANTED
FOR WILMOT FAIR
Opening Memorial Day weekend May 23-24 at Kenosha County Fair Grounds, Wilmot, Wis., Ill.-Wis. State Line near Great America. Equidistant Chicago, Milwaukee Resort Recreation Area — indoors, outdoors weekend dates thru October.
(312) 835-1761 or write: P.O. Box 62, Hubbard Woods, IL 60093

SHOPPING? DROP IN!!!
NEW ARCHVIEW RESTAURANT
3480 S. Archer Ave.
254-4862
OPEN 24 HOURS
"HAPPY EASTER"

ORGAN - PIANO - ACCORDION
LESSONS IN YOUR HOME
BY A PROFESSIONAL MUSICIAN.
Special Values on Instruments
Now Available.
DONALD REITSMA
523-1715 385-2485

PROFESSIONAL INCOME TAX
& ACCOUNTING SERVICE
Individual & Business
Presto Accounting Service
(C.P.A.)
964-9207

FRJ CONSULTING
INCOME TAX RETURNS taxing you?
There is someone who cares... a professional tax consultant, dedicated to personalized service — thorough and expert research to help you save cash. For an appointment weekdays weekends, evenings — 853-3369.

ED OLESKY
Auto Body And
Fender Repairing
438-4441
Happy Easter

RENT IT AND SAVE
ROUTE 12 RENTAL
1701 N. Rand Road
½ Mile S.E. of Palatine Rd.
Bill - Fran Simon, Owners
Wish Everyone a Happy Easter
CL 3-4404

CARPENTRY SERVICE
Remodeling, repair, new
const. Free estimates.
Call JOHN SUTTON
599-8195

REDYK TRAVEL INC.
"Complete Travel Service"
Individual - Group - Charters
CHI-WAW-CHI
Mowimy Po Polsku
4302 W. 55th St. 585-2734

FOR ALL YOUR
PAINTING NEEDS
AT REASONABLE PRICES
Call MICK: 279-1196
Quality work. Exc. references.
Free estimates.

CEMENT WORK
PATIOS-DRIVEWAYS-GARAGES
Floor Steps - Walks-Replacements
598-4488
Rich Buss Wishes All
a Happy Easter

COMPLETE HOME REPAIRS
REMODELING
Kitchen and Bath.
Plumbing & Electrical.
Roofing, Painting & Siding.
Jerry's Home Care Serv. Inc.
698-5898

FOREMOST LIQUORS
"Pay Less - Get More"
2000 W. 35th St. 254-7066
Foremost Wishes Everyone
a Happy Easter

FOR THE BEST
IN PROFESSIONAL TAX AND
ACCOUNTING SERVICE
Lou Battiato-Burke & Co.
Certified Public Accountants
236-5972 628-0286

Professional Carpet Cleaning
& Upholstery Cleaning
ESTIMATES FREE
24 HR. SERVICE
745-7757

FIFTH WHEEL RESTAURANT
Specializing in Omelettes
Perch special — All you can eat
Weds. & Fridays. Fried Chicken—
All you can eat on Thursdays.
Your Hosts Steve and Pete
Wish All a Happy Easter
Open 7 Days 6 AM — 12 PM
11601 S. Western 233-2323

Phone 488-9772
EDDIE L. ALLEN'S
SERVICE GARAGE
Complete Auto Repairs
Inside Parking Available
Felton Nelson
Lincoln Fields Mechanics
Complete Body Repair
MEGEE BROS.
542 E. 75th St., Chicago, Ill. 60619

John Stanevicius 523-1249
COLLISION EXPERTS
COMPLETE MOTOR - BODY -
FENDER REPAIRING -
PAINTING
2637 West 47th Street

● Šikšnosparnis, pakibęs žemyn galva, nusišaipė: "Štai ir apverčiau visą pasaulį aukštyn kojom!"

REAL ESTATE

Namai, Žemė — Pardavimui
REAL ESTATE FOR SALE
Namai, Žemė — Pardavimui
REAL ESTATE FOR SALE

PASKOLOS PERKANT NAMUS, DAROMOS ILGIEMS TERMINAMS IR ŽEMAIS NUOŠIMČIAIS MĖNESINIAIS IŠSIMOKĖJIMAIS.
DĖL VISŲ INFORMACIJŲ KREIPTIS Į:
MUTUAL FEDERAL SAVINGS
PETRAS KAZANAUSKAS, Prezidentas
2212 W. Cermak Road Chicago, Ill. Tel. Virginia 7-7747

BUTŲ NUOMAVIMAS
• NAMŲ PIRKIMAS • PARDAVIMAS • VALDYMAS
• NOTARIATAS • VERTIMAI.
VISŲ RŪŠIŲ DRAUDIMO AGENTŪRA
J. BACEVIČIUS — BELL REALTY
INCOME TAX SERVICE
6529 So. Kedzie Ave. — 778-2233

• LIETUVIŠKAS RESTORANAS su namu ir įrengimais Marquette Parko rajone. Labai geras biznis, lengvos pirkimo sąlygos.
• 2 BUTŲ MEDINIS prie 68-tos ir Maplewood. Labai tinka giminingoms šeimoms.
• MŪRINIS BUNGALOW Brighton Parke, 15 metų. Reikia skubiai parduoti. Neaukšta kaina.

ŠIMAITIS REALTY
Notary Public
Insurance, Income Tax
2951 West 63rd Street
Tel. 436-7878 arba 839-5568

NEIGHBORHOOD REALTY GROUP U.S.A.
We'll help you make the right move.

JEI GALVOJATE
PIRKTI AR PARDUOTI,
nuomoti ar apdrausti savo nuosavybę Chicagoje ar bet kur Amerikoje, prašome skambinti ar užeiti į mūsų įstaigą.
Mes visuomet pasiruošę jums patarnauti.
Mes priklausome MLS
ir turime kompiuterį.
Virš 500-tai namų pasirinkimui.
BUDRAITIS REALTY CO.
6600 S. Pulaski Road
Tel. 767-0600

PARDUODAMAS KETURIŲ KAMBARIŲ LIUKSUSINIS KOLONINIS NAMAS. Pustrečios maudynės, pilnas rūsys. Šiaurės vakarų Buffalo Grove priemiestyje. Aptvertas kiemas. Židinys. Daug priedų. Geros paskolos.
Ta pati $108,000 kaina
Skambinkite Marilyn nuo 9:30 val. ryto iki 3 val. popiet 459-0710. po 6 val. vak. telefonuokite 459-0367.

CORNER YELLOW BRICK OCTAGON BUNGALOW, stained glass bay windows, 3 bedrooms. Full attic. Recreation room, including kitchen, bath, bedroom. Gas heat. 2 car drive-in brick garage. $88,900.
Call Monday & Friday after 6 P.M.
434-0055

MARQUETTE PARKE savininkas parduoda 7 kambarių mūrinį namą, geras šeimai, 4 miegami, 1 pilna vonia, 2 pusvonios. Įrengtas sklepas ir 2 mašinų garažas.
Arti 69-tos ir Rockwell.
Skambinti 434-1368 arba 436-4655

REAL ESTATE — OUT OF TOWN
Namai, žemė — Už miesto ribų

SAVININKAS PARDUODA
2 butų, 6 metų senumo mūrinį namą su baldais, 2 mašinų gar.
Informacijoms rašyti:
S.G.
108 McMahon Dr.
Hot Springs, AR 71901
Tel.: (501) 623-2891

JOHN GIBAITIS
Advokatų įstaiga
6247 S. Kedzie Ave.
(312) 776-8700

ELEKTROS ĮRENGIMAI
PATAISYMAI
Turiu Chicagos miesto leidimą.
Dirbu ir užmiesčiuose, greit, garantuotai ir sąžiningai.
KLAUDIJUS PUMPUTIS
4514 S. Talman Ave.
Tel. 927-3559

DĖMESIO
62-80 METŲ AMŽ. VAIRUOTOJAI
Tiktai $120 pusmečiui automobilio Liability apdraudimas pensininkams. Kreiptis:
A. LAURAITIS
4645 So. ASHLAND AVE.
Tel. 523-8775

GENERAL REMODELING
• Alumin. langai, durys, medžio apmušimai. • Staliaus darbai, cemento laiptai, porčiai, stogai ir visa kita.
FETINGIS CONSTRUCTION
7152 So. Kedzie Avenue
Tel. 776-8505

DAŽYMAS IR REMODELIAVIMAS
Nėra darbo permažo. Visus palmu.
Iš lauko ir vidaus.
Kainos labai prieinamos.
GEDIMINAS BARANAUSKAS
4514 So. Talman Avenue
Tel. 523-0383

A. TVERAS
Laikrodžiai ir brangenybės
Pardavimas ir Taisymas
2646 West 69th Street
Tel. REpublic 7-1941

Siuntiniai į Lietuvą
ir kitus kraštus
P. NEDAS, 4059 Archer Avenue,
Chicago, Ill. 60632. Tel. YA 7-5980

M. ŠIMKUS
Notary Public
INCOME TAX SERVICE
4259 S. Maplewood. Tel. 254-7456
Taip pat daromi vertimai, giminių iškvietimai, pildomi pilietybės prašymai ir kitoki blankai.

HOMEOWNERS POLICY
F. Zapolis, Agent
3208½ W. 95th St.
Everg. Park, Ill.
60642, - 424-8654
State Farm Fire and Casualty Company

ADVOKATŲ DRAUGIJA
V. BYLAITIS ir V. BRIZGYS
2458 W. 69th St.
Darbo val.: nuo 9 ryto iki 7 vak.
Šeštadieniais nuo 9 iki 12-tos arba pagal susitarimą.
Telefonuoti 778-8000

Advokatas
GINTARAS P. ČEPĖNAS
Darbo valandos: nuo 9 val. ryto iki 6 val. vak. Šeštadienį nuo 9 val. ryto iki 12 val. d.
Ir pagal susitarimą.
Tel. 776-5162 arba 776-5163
2649 West 63rd Street
Chicago, Ill. 60629

Ilgametis patyrimas — sąžiningas darbas
Jei ruošiatės keliauti — kreipkitės į Lietuvių Įstaigą:
American Travel Service Bureau
9727 S. Western Ave., Chicago, Ill. 60643
Telef. 312 238-9787

• Nemokamas patarnavimas užsakant lėktuvų, traukinių, laivų kelionių (cruises), viešbučių ir automobilių nuomavimo rezervacijas; Parduodame kelionių draudimus; Organizuojame keliones į Lietuvą ir kitus kraštus; Sudarome iškvietimus giminių apsilankymui Amerikoje ir teikiame informacijas visais kelionių reikalais.

• Taupykite skrisdami Chartered lėktuvais, tik reikia rezervuoti vietas iš anksto — prieš 45 - 60 dienų.

DR. ANTANO J. GUSENO RAŠTAI
Naujienose galima gauti nepaprastai įdomius gydytojo, visuomenės veikėjo ir rašytojo atsiminimus.

Dr. A. Gussen — MINTYS IR DARBAI, 259 psl., liečia 1905 metų įvykius, Jablonskio ir Totoraičio jaunas dienas ir susirūpinimą $8.00

Dr. A. J. Gussen — DANTYS, jų priežiūra, sveikata ir grožis. Kietais viršeliais $4.00
Minkštais viršeliais, tik $3.00

Dr. A. J. Gussen — AUKŠTA KULTŪRA — ŽIAURŪS ŽMONĖS. Kelionės po Europą įspūdžiai. Tik $2.00

Galima taip pat užsakyti paštu, atsiuntus čekį arba money orderį, prie nurodytos kainos pridedant $1 persiuntimo išlaidoms.

NAUJIENOS,
1739 So. HALSTED ST., CHICAGO, IL 60608

SIUNTINIAI Į LIETUVĄ
MARIJA NOREIKIENĖ
1608 West 69th St., Chicago, Ill. 60629 • Tel. WA 5-2787
Didelis pasirinkimas geros rūšies įvairių prekių.
MAISTAS IŠ EUROPOS SANDĖLIŲ

SIUNTINIAI Į LIETUVĄ
Cosmos Parcels Express Corp.
MARQUETTE GIFT PARCELS SERVICE
2501 W. 69th St., Chicago, Ill. 60629. — Tel. WA 5-2787
V. VALANTINAS