NAUJIENOS

GYVĮ LIETUVIŲ LAIKRAŠTIS UŽ TAUTOS LAISVĘ

THE LITHUANIAN DAILY NEWS

The First and Greatest Lithuanian Daily in America

NAUJIENOS

The Lithuanian Daily News
Published by The Lithuanian News Publishing Co., Inc.
1739 So. Halsted Street, Chicago, Ill. 60608
HAymarket 1-6100

Over One Million Lithuanian In The United States

Library of Congress Periodical Division Washington, D. C. 20540

VOL. LXIX — Price 25c — Chicago, Ill. — Ketvirtadienis, Thursday, February 4, 1982 — Nr. 24

PRAŠO $255 BILIJONU KRAŠTO APSAUGAI

HAIG TVIRTINA, KAD KARO STOVIS LENKIJOS NEPALAUŠ

LENKAI ATSIKVĖPS IR RAS BŪDUS PAVERGTOS TAUTOS LAISVĖS TROŠKIMUI PAREIKŠTI

WASHINGTON, D.C. — Sekretorius Al. Haig antradienį pareiškė, kad mažos karių grupės įvestas karo stovis Lenkijos gyventojų nepalauš. Yra pagrindo manyti, kad lenkai pasipriešins mažos karių grupės įvestam karo stoviui.

Sekretorius laikraštininkams nurodė apie solidarumą, esantį tarp Washingtono ir Europos. Buvo skelbiama, kad Europa kitaip galvoja, negu Amerika, kad europiečiai nepritaria prezidento paskelbtoms sankcijoms. Dabar pasirodo atvirkščiai. Vakarų Europos valstybės pritaria Washingtonui.

Rusams nepatinka prez. Reagano sankcijos

Sekretorius pačiam Gromykai išdėstė JAV ir kitų valstybių taikomas ekonomines sankcijas prieš Sovietų Sąjungą.

JAV žino, kad Sovietų Sąjunga laikui bėgant pajėgs nusipirkti javų Pietų Amerikoje ir Australijoj, bet rusai turės didelių sunkumų su javų pervežimu. Amerikon atplaukę Sovietų laivai vienoje vietoje gali prisikrauti javų ir tuojau išplaukti, bet Pietų Amerikoje ir Australijoje Sovietų laivų pakrovimas daug sunkesnis.

Sovietų atstovai manė, kad nutarimas neparduoti javų bus pakeistas, bet dabar aiškėja, kad sankcijos gali būti sustiprintos, pakeistas, bet dabar artėja, kad jeigu rusai nesustabdys teroro.

SINAJUJE SUĖMĖ 40 IZRAELITŲ

JERUZALĖ. — Izraelio vyriausybė ir krašto apsaugos ministeris pranešė egiptiečiams, kad balandžio 25 dieną visos Izraelio ginkluotos pajėgos, visi izraelitai civiliai bus išvežti iš Sinajaus kalnų.

Dabar aiškėja, kad ne visi izraelitai rengiasi išvažiuoti. Izraelio kariuomenės vadovybė įsakė visiems civiliams palikti laukus, namus, ir visus įrengimus ir ruoštis išvažiuoti. Izraelio kariuomenės vadovybė paruošė sunkvežimius apsigyvenusiems izraelitams išvežti. Bet antradienį 40 izraelitų atsisakė klausyti kariuomenės vadovybės. Jie pareiškė, kad jie įdėjo daug darbo į ūkius ir nesirengia išvažiuoti. Beginas norėjo primokėti jiems brangiau, negu buvo žadėta, bet Izraelio parlamentas uždraudė tai daryti.

KALENDORĖLIS

Vasario 4: Andriejus, Baras, Laida, Barkus, Svirūnė, Karigalis.

Saulė teka 7, leidžiasi 5:09.

Snigs, vėliau lis.

GENEROLAS DOZIER GRĮŽO Į AMERIKĄ

WASHINGTON, D.C.— Generolas James Dazier vakar trumpoms atostogoms grįžo į JAV. Jis pasimatys su kariuomenės vadovybe ir susitiks su prezidentu Reaganu. Generolas Dozier nori informuoti karius apie savo patirtį Raudonosios brigados teroristų rankose.

Generolas Dozier, prieš išskrisdamas iš Italijos, Vicenzos ligoninėje papasakojo laikraštininkams, kad Raudonosios brigados rankose jam dažnai būdavo labai nuobodu. Jis negalėjo niekur išeiti, neturėjo progos su nieku išsikalbėti. Jis nemokėjo itališkai, o teroristai nemokėjo angliškai. Jie nupirko ir davė jam itališką-anglišką žodyną, bet iš jo mažai naudos tebuvo.

Kad generolas negirdėtų, ką jie kalba, teroristai įdėjo jam klausytuvus ir leido klausyti Rock muzikos. Jis tos muzikos nemėgo, bet negalėjo priešintis.

EGIPTO-LIBIJOS SIENA DAR UŽDARYTA

KAIRAS. — Egipto užsienio reikalų ministeris Kamal Hassan Ali antradienio vakarą pareiškė, kad pasirodžiusi žinia apie Egipto ir Libijos sienų atidarymą neatitinka tikrovės. Ministeris nenori, kad egiptiečiai artėtų prie sienos ir bandytų įvažiuoti į Libiją. Jie bus sulaikyti prie sienos ir bus nubausti.

Siena buvo uždaryta prieš trejus metus, kad Libijos fanatikai negalėtų veržtis į Egipto teritoriją ir neragintų egiptiečių sukilti prieš vyriausybę. Libijos fanatikai buvo pradėję sprogdinti moskes ir valdžios įstaigas. Uždarius sieną, aprimo centrinių įstaigų griovimas.

— Naujas Solidarumo unijos komitetas reikalauja paleisti visus Solidarumo unijos narius. Kol jie nebus paleisti, tai ragina visus lenkus lėtinti darbą visose dirbtuvėse.

Prez. Reaganas Baltuose Rūmuose vakar rytą priėmė Egipto prezidentą Hosnį Mubaraką.

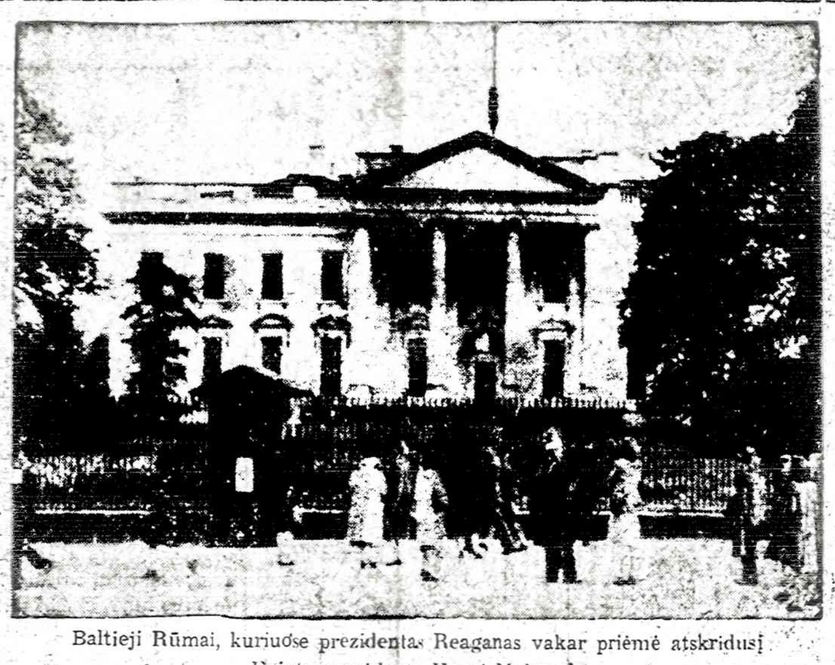

Baltieji Rūmai, kuriuose prezidentas Reaganas vakar priėmė atskridusį Egipto prezidentą Hosnį Mubaraką.

R. LIET. B-NĖS TARYBAI VADOVAUJA DR. VALENTINAS PLIOPLYS

CHICAGO, Ill. — Praeitų metų gruodžio 12 dieną Chicagoje įvyko metinis Registruotos Lietuvių Bendruomenės skyrių atstovų suvažiavimas, kuriame išrinkta tokia BLB-nės tarybos vadovybė:

1. Pirmininkas — Dr. Valentinas Plioplys,
2. Vicepirmininkai: a) Andrius Juškevičius,
   b) kan. Vaclovas Zakarauskas,
   c) Antanas Tauginas.
3. Sekretorė — Antanina Repšienė.

SATURNAS TURI KETURIS NAUJUS PALYDOVUS

PASADENA, Cal. — Antrasis Keliautojas yra labai pastabus stebėtojas. Antradienį į Pasadenos Erdvės Laboratoriją atsiųstos fotografijos rodo, kad Saturnas, be jau pastebėtų palydovų, turi dar šešis palydovus.

Keleivis jau labai toli nuo Saturno, bet atsiųstos fotografijos rodo, kad Saturnas turi žymiai daugiau palydovų, negu bet kas tikėjosi. Buvo apskaičiuota, kad jis turi 17 palydovų, bet dabar tiksliai nustatyta, kad jis turi 21, o gal ir net 23.

Teisybė, keli palydovai nedideli, vos turi nuo 6 iki 12 mylių diametrą, bet jie sukasi apie Saturną, atmuša Saulės spindulius ir aiškiai žiba atsiųstoje fotografijoje.

SUDARYTAS NAUJAS SOLIDARUMO KOMITETAS

DANCIGAS, Lenkija. — Kai policija naujai užpuolė uosto darbininkus ir Solidarumo unijos centrą bei išvežė 200 narių, tai lenkai nutarė sudaryti naują Solidarumo unijos centrą, praneša Solidarumo vadovybė.

Karo policija suėmė beveik visus buvusius Solidarumo unijos narius. Pats pirmininkas L. Valensa yra kalėjime, o kiti unijos nariai tardomi ir klausinėjami. Policija visus juos pažįsta ir laiko uždarytus.

Naujas Solidarumo komitetas sudarytas iš jaunesnių žmonių. Patarta nepasitikėti lenkais kariais. Komitete bus atstovai iš visų svarbesnių pramonės centrų. Bus atkreipta daugiau dėmesio į organizavimo darbą.

VICEPREZIDENTAS BUSH BE REIKALO NUSIGANDO

WASHINGTON, D.C.— Viceprezidentas George Bush geroaki nusigando, kai į jo automobilį pataikė nuo namo atplyšęs plytos gabalas.

Viceprezidentui ir palydovams atrodė, kad kažkas pradėjo nuo stogų ar iš kokios aukštos vietos šaudyti į pravažiuojantį viceprezidentą.

Tuojau buvo sustabdytas trafikas, apsupti namai ir patikrinti langai, iš kurių galėjo būti paleistos kulkos į viceprezidentą. Specialistams pavyko nustatyti, kad niekas nešaudė į viceprezidentą, o buvo šalto oro atskeltos plytos gabalas.

Pats viceprezidentas G. Bush, patyręs apie įvykį, stebėjosi, kuriam tikslui sargai taip susirūpino.

NAMŲ PASIILGĘS KUBIETIS PAGROBĖ LĖKTUVĄ

MIAMI, Fla. — Jaunas, 20 metų amžiaus kubietis, pasiėmęs į ranką butelį gazolino, įžengė į keleivinį lėktuvą ir liepė pasukti tiesiai į Havaną. Lėktuve buvo 77 keleiviai, skridusieji į Key West.

Kubietis buvo sulaikytas Havanoje. Jis prisipažino, kad porą metų praleido Floridoje. Jis labai pasiilgo saviškių. Lėktuvo pagrobimas buvo vienintelis būdas pasiekti Havaną. Jis, aišku, norėjo pamatyti saviškių, bet čia jau buvo sunkesnis reikalas. Saviškių pamatyti Kubos pareigūnai jam neleido.

Už trijų valandų lėktuvas grįžo į Key West su visais keleiviais, o kubietis paliktas Havanos kalėjime.

PARTIZANAI RENKA "KARO MOKESČIUS"

SAN SALVADOR, Salvadoras. — Grupė gerai ginkluotų partizanų užėmė Usulutan miestelio kelius ir stabdė visus automobilius, įvažiuojančius į miesto centrą. Partizanai rinko "karo mokesčius" iš pravažiuojančių žmonių.

Usulutan mieste gyvena 25,000 salvadoriečių. Partizanai įsiveržė į miesto centrą paryčiu, užėmė strategines pozicijas ir stabdė kiekvieną automobilį bei rinko mokesčius karo reikalams. Aiškus dalykas, vėliau įvyko susirėmimas su Usulutano policija ir vyko susišaudymas. Buvo nušauti 5 žmonės ir sužeisti 31.

Po aštuonių valandų "karo mokesčių" rinkimo partizanai organizuotai pasitraukė į Usulutano priemiesčius ir išvažiavo į kalnus. Nustatyta, kad partizanai turi modernių ginklų ir pakankamai šovinių.

IRANAS PALEIDO KALĖJUSĮ BRITĄ

TEHERANAS. — Vyriausybei įsakius, antradienį Irano policija paleido 42 metų britą biznierių Andrew Pyke, pralaikytą kalėjime 518 dienų.

Britas buvo nuvežtas į švedų ambasadą Teherane ir paleistas. Britų ambasada buvo uždaryta 1980 metais ir nuo to laiko britų reikalais pradėjo rūpintis švedai. Irano policija todėl britą ir nuvedė į švedų ambasadą.

Pyke buvo malūnsparnių pardavinėtojas Irane. Jis siūlė Irano valdžiai pirkti britų, ne amerikiečių malūnsparnius. Neramumų metu jis buvo suimtas ir apkaltintas šnipinėjimu. Bet jokių įrodymų nebuvo ir byla jam nebuvo sudaryta.

Paleistas Pyke tvirtina, kad Irano kalėjime dar yra du britai, kuriems Irano vyriausybė rengiasi sudaryti bylas.

— Trečiadienį aukso uncija kainavo $374.

HOSNI MUBARAKAS VAKAR TARĖSI SU PREZ. REAGANU

EGIPTUI REIKIA ŽYMIAI DAUGIAU GINKLŲ, NEGU JIS GAUDAVO IKI ŠIO METO

WASHINGTON, D.C.— Krašto apsaugos sekretorius Caspar Weinberger antradienį paprašė Senato Ginkluotų jėgų komitetą ateinantiems metams pakirti $255 bilijonus krašto gynybai.

Vienas kitas komiteto narys nurodė, kad prezidentas yra pasiryžęs subalansuoti biudžetą, atleidžia mažiau reikalingus valstybės tarnautojus, karpo įvairių komitetų sumas, o pats krašto apsaugos sekretorius dabar reikalauja $255 bilijonų. Komiteto nariai būtų norėję, kad krašto gynybos sekretorius būtų kiek palaukęs ir pažiūrėjęs kaip yra vykdomi dabar apkarpyti biudžeto reikalai.

Sekretorius Weinberger ramiai išklausė šių pastabų, bet vėliau griežtu tonu pasakė, kad iki šio meto jis šiuo klausimu yra girdėjęs daug tuščių kalbų. Ateinančių metų biudžetą ruošia atsakingi administracijos pareigūnai. Jis bus Kongreso komitetų svarstomas, o vėliau Kongreso narių balsuojamas. Sekretorius pažymėjo, kad jau kalbama apie švietimo departamento biudžeto mažinimą, bet dabar klausimas eina apie krašto gynybos biudžetą.

Per pastaruosius metus JAV naują kovos priemonių nestatė. Jos naudojosi senais šautuvais, lėktuvais, artilerija. JAV-ėm dabar reikalingi nauji lėktuvai naujos raketos ir nauji šaunamieji ginklai. Amerikos kariuomenės vadovybė nori visai naujų priemonių kovai. Ateinančiais metais ne tik Gromyka kitaip kalbės, bet ir pats Brežnevas kitaip skaitysis su Amerikos pareigūnais. Tada Sovietų valdžia pradės respektuoti Amerikos pareigūnus.

Antradienio vakare į Washingtoną atskrido Egipto prezidentas Hosni Mubarakas. Andrews aerodrome jį sutiko sekretorius Al. Haig. Jis jau viską buvo taip patvarkęs, kap prezidentas Reaganas trečiadienio rytą galėtų priimti atskridusį Egipto prezidentą Mubaraką, išklausyti jo pageidavimų ir sutiktų duoti Egiptui pačių moderniškiausių ginklų. Egiptas yra demokratinis. Jis nereikalaus jokių privilegijų, bet nori, kad Egipto kariai turėtų modernius ginklus taikai įgyvendinti Artimuose Rytuose.

Caspar Weinberger

Prez. Mubarakas žino, kad ne tik prezidentas Reaganas, bet ir sekretorius Haig yra labai užimti. Mubarakas trečiadienio rytą išdėstė prez. Reaganui savo pageidavimus ir rastus sunkumus, paprašė padėti apginkluoti ir apmokyti karius, ir bandys apžiūrėti Ameriką.

Prez. H. Mubarakas planuoja Amerikoje praleisti keturias dienas. Jis nori pamatyti vieną kitą dirbtuvę, kaip amerikiečiai gamina modernius lėktuvus, kaip jie skraido ir permeta už tūkstančių mylių ne tik žmones, bet ir karo medžiagą. Antrojo Pasaulinio karo metu Azorų salos buvo labai svarbus aviacijos centras. Vėlk visi lėktuvai sustodavo Azorų salose degalams papildyti. Tuo tarpu dabar didieji transporto lėktuvai iš Dallas, Tex., skrenda tiesiai į Kairo apylinkėje esančius aerodromus.

Prez. Mubarakas nori kelis reikalus aptarti su sekretoriumi Haig ir kitais Valstybės departamento pareigūnais, sekančiais Artimųjų Rytų reikalus.

Sekretorius Haig veda pasitarimus su Egipto prezidentu Hosni Mubaraku, kad baigtų nesusipratimus su Izraeliu ir kitomis arabų valstybėmis.

— Lenkijos valdžia nori suorganizuoti naujas "darbininkų" unijas.

— Lenkų kareiviai gauna geresnį maistą negu Sovietų kareiviai, stovintieji Lenkijos pasienyje.

— Rusų kareiviai gauna geresnį maistą negu Rusijos gyventojai.

— Generolą Dozier Paduvoje saugojo du kriminalistai, pasislėpę nuo Sardinijos teismo.

— Sienos perėjimo punktas tarp Libijos ir Egipto atidarytas Vidžemio jūros pakraštyje.

DETROITO NAUJIENOS

Detroito Lietuvių Organizacijų Centro 1981-82 m. valdyba, kuri ruošia šiais metais Vasario 16-sios iškilmingą minėjimą vasario mėn. 4 d. 12:15 val. p. p. Dievo Apvaizdos parapijos salėje:

Raimondas Sakis — pirmininkas;
Algis Barauskas—pirmininkas;
Algirdas Ambrozė — vicepirm.;
Stefa Miškinienė — vicepirm.;
Bernardas Brizgys—vicepirm.;
Stasys Šimoliūnas — sekret.;
Romas Macionis — prot. sekr.;
Petras Bliūdžius — iždo sekr.;
Antanas Vaitėnas—iždininkas;
Česys Šadeika—kartot. vedėjas;
Stasys Sližys — kultūr. reikal.;
Algirdas Vaitiekaitis — laiškų rašymo vadovas;
Antnas Sukauskas—reik. ved.;
ir valdybos nariai: Vitalija Vaškelytė, Gražina Vaškelytė, Dana Žebraitienė, Kazys Gogelis, Eugenija Bulotienė, Bronius Valiukėnas, Povilas Čečkus, Antanas Grinius.

Valdybą sudaro 22 organizacijos.

* * *

DETROITO LIETUVIŲ ORGANIZACIJŲ CENTRO VALDYBOS BIULETENIS

Visiems Detroito ir apylinkių lietuviams

Artinasi Vasario 16-ji mums lietuviams labai brangi šventė. Iškilmingas minėjimas - akademija įvyks sekmadienį, vasario 14 d., 12:15 val. p. p. Dievo Apvaizdos parapijos salėje, Southfield, Michigan.

Brangindami šią šventę, užpildykime bažnyčias ir iškilmingo minėjimo salę, o taip pat dalyvaukime ir vėliavos pakėlimas miesto centre, prie Rotušės, Vasario 16-sios dieną, 6:15 val. (antradienį) rytą.

Detroito Lietuvių Organizacijų Centras, per 39 metus, ruošė Vasario 16-sios iškilmingą minėjimą, rinko aukas Amerikos Lietuvių Tarybai, Lietuvos išlaisvinimo reikalams finansuoti taip, kaip Detroito Lietuvių Organizacijų Centro atstovas nurodo.

L. Bendruomenės Apylinkės v-ba telkia aukas Tautos šventės minėjimo metu ir kitomis progomis, BOLFas—spalio mėnesį, Tautos fondas pasirenka kitą kurį mėnesį. Todėl, aukščiau paminėtoms organizacijoms bei pavieniams asmenims nedera Vasario 16-sios šventės minėjimo metu salėje bei koridoriuose rinkti aukas.

Mieli lietuviai, DLOC valdyba iškilmingai šventei nuomoja salę,žinoma, neišskiriant nei koridorių praėjimui, nei kitų reikalingų patalpų; kviečia kalbėtojus, o programai atlikti—menininkus. Turime nemažai išlaidų, nes ne visi aukoja (tai liudija aukų lapai).

Lietuvi, mes norime, kad tu gerbtum save ir savo tautos bei valstybės didingus įvykius ir tradicijas.

Detroito Lietuvių Organizacijų Centrui rūpi visi tautiniai, kultūrfniai, politiniai ir likiminiai lietuviškos išeivjios ir lietuvių tautos reikalai, o taip pat lietuviška reprezentacija, ryšių mezgimas ir palaikymas su federalinės ir vietinės valdžios įstaigomis.

* * *

Kas atlikta per praėjusius 1981 m.

Praėjusiais metais buvo premijuoti Lituanistinės mokyklos mokiniai, dalyvavusieji rašinių konkurse. Taip pat buvo paremti piniginėmis aukomis dainų ir tautinių šokių ansambliai. Jie numatomi remti ir šiais metais. Reikalui esant, kiek sąlygos leidžia, DLOC organizuoja laiškų rašymo Amerikos valdžios pareigūnams, siekiant laisvės Lietuvai.

DLOC valdybos atstovai įeina į Detroito Pavergtų Tautų centrinį komitetą ir kartu su jais kasmet surengia Pavergtų Tautų demonstracijas ir etninį festivalį miesto centre. DLOC centro atstovai įeina ir į Pabaltiečių Komitetą, kuris kasmet surengia 1941 metų birželio 14-tos trėmimų paminėjimą.

DLOC atstovauja lietuviškas organizacijas Seimuose, DLOC valdybos iniciatyva buvo sudarytas komitetas, kuris rūpintųsi telkti lėšas Lietuvos Pasiuntinybės Washingtone namo remontui.

Trumpai pažvelkime ką atliko Amerikos Lietuvių Taryba.

Aktyviai dalyvavo Madrido konferencijoje ir atliko svarbų bolitinį darbą, kartu su VLIKu, reikalaudami Lietuvai laisvės.

ALTas organizavo JAV Kongrese Vasario 16-sios minėjimą, kur savo kalbomis, taip pat reikalavo Lietuvai laisvės.

ALTas kreipėsi į Teisingumo Departamento sekretorių Smith, kad būtų investiguojami ir komunistai karo nusikaltėliai.

ALTas kreipėsi į Valstybės sekretorių V. Skuodžio ir kitų išlaisvinimo reikalu. ALTo ir VLIKo pastangomis buvo surengtas priėmimas Washingtone minint Amerikos Balso transliacijų į Lietuvą 30 metų sukaktį.

ALTas į Tautos Fondą įmokėjo 4,000 dol. Lietuvai laisvinti. ALTas palaiko glaudžius ryšius su Lietuvos Atstovybėmis. ALTas nori turėti vieną stiprią Lietuvių Bendruomenę, kuri nedublikuotų lietuvių ryšius su Washingtono įstaigomis.

ALTas išleido anglų kalba leidinius: Lithuania Must Be Free, Lithuania's Jews and the Holocaust, Lithuania ir kitus leidinius, kuriuos visus šiame trumpame biuletenyje neįmanoma suminėti.

Detroito Lietuvių Organizacijų Centro valdyba kviečia lietuvišką Detroito visuomenę laikytis vienybės, remti jos veiklą, kurios nuoširdžiai trokšta. Būdami vieningi, mes sieksime galutino tikslo:

Laisvės mūsų Tėvynei Lietuvai!

BLOC valdyba
Ant. Sukauskas

(Bus daugiau)

Lietuvos išlaisvinimu besirūpinant

Vasario 16-oji — tai didžioji mūsų visos tautos šventė. Lietuvos nepriklausomybės paskelbimas primena mums šiandien pareigą bendromis jungtinėmis jėgomis rūpintis, kad pavergtos Lietuvos kančios greičiau pasibaigtų, kad ji iš Maskvos kolonijos vėl greičiau taptų laisva ir nepriklausoma. Mūsų broliai Lietuvoje kenčia kultūrinę, tautinę priespaudą, ūkinį išnaudojimą, daugelis jų kalinami arba tebelaikomi Sibiro ištrėmime. Jie su viltimi prisimena mus, tikėdamiesi, kad mes stengsimės vekti į JAV valdžios žmones, į pasaulio opiniją, siekdami, kad Lietuvoje būtų grąžintos žmogaus laisvės ir grąžinta tautai laisvo apsisprendimo teisė.

Susivienijimas Lietuvių Amerikoje visuomet uoliai rūpinosi Lietuvos reikalais. Mūsų organizacija yra įsijungusi į Amerikos Lietuvių Tarybą, kuri nuo pat okupacijos pradžios vadovauja Lietuvos išlaisvinimo kovai. Visus savo narius skatiname gausiau dalyvauti Vasario 16-osios minėjimuose, panaudoti visas progas keliant balsą dėl Lietuvos išlaisvinimo ir skirti aukas Lietuvos laisvinimo reikalams, persiunčiant jas Amerikos Lietuvių Tarybai, kuri apjungia įvairias lietuvių politines ir pasaulėžiūrines grupes Lietuvos laisvinimo pastangose.

Tegu 1918 m. Vasario 16-osios laisvės šauksmas uždega ir šiandieną mūsų širdis dirbti, aukotis, pasišvęsti Lietuvos laisvinimo pastangoms, vadovaujant Amerikos Lietuvių Tarybai.

Povilas P. Dargis,
Susivienijimo Lietuvių Amerikoje Pirmininkas

DR. ANTANO J. GUSENO RAŠTAI

Naujienose galima gauti nepaprastai įdomius gydytojo, visuomenės veikėjo ir rašytojo atsiminimus.

Dr. A. Gussen — MINTYS IR DARBAI, 259 psl., liečia 1905 metų įvykius, Jablonskio ir Totoraičio jaunas dienas ir susirūpinimą $8.00

Dr. A. J. Gussen — DANTYS, jų priežiūra, sveikata ir grožis. Kietais viršeliais $4.00
Minkštais viršeliais, tik $3.00

Dr. A. J. Gussen — AUKŠTA KULTŪRA — ŽIAURŪS ŽMONĖS. Kelionės po Europą įspūdžiai. Tik $2.00

Galima taip pat užsakyti paštu, atsiuntus čekį arba money orderį, prie nurodytos kainos pridedant $1 persiuntimo išlaidoma.

NAUJIENOS,
1739 So. HALSTED ST., CHICAGO, IL 60608

Trumpai

★

— "Ramovėnų" 1982 metams Valdyba. Š. m. sausio 31 dieną išsirinko savo susirinkime naują 1982 m. skyriaus valdybą šios sudėties: Jonas Švedas, Albinas Repšys, Edmundas Vengianskas, Albertas Tamošiūnas ir Vincas Valkovickas. s.j.

— Mažosios Lietuvos Lietuvių Draugijos rengiamas tradicinis šiupinys bus š.m. vasario 20 d., šeštadienį, 7:30 val. vak. Lietuvių Tautiniuose namuose, 6422 S. Kedzie Ave. Bus tradicinė šiupinio vakarienė su menine programa. Šokiams gros Ąžuolo Stelmoko orkestras. Bilietai gaunami iš anksto pas draugijos iždininką Vilių Trumpjoną, 6418 So. Troy Ave.; tel. 778-8483.

Prašome!

Pagal savo išgales aukoti TAUTOS FONDUI: savo uždaviniams vykdyti, Lietuvos Laisvės Iždui — laisvajai Lietuvai padėti atsistatyti, 6 kalbomis ELTOS informacijoms leisti, radijo transliacijoms į okupuotą Lietuvą finansuoti ir politiniams kaliniams gelbėti.

Nepamirškite tam tikrą procentą ir savo testamente įrašyti:
Not-For Profit, Tax Exempt Corporation
Lithuanian National Foundation
P. O. Box 21073, Woodhaven, NY 11421

SUSIVIENIJIMAS LIETUVIŲ AMERIKOJE

yra seniausia, didžiausia ir turtingiausia lietuvių traternalinė organizacija, lietuviams ištikimai tarnaujanti jau per 92 metus.

SLA — atlieka kultūrinius darbus, gelbėti ir kitiems, kurie tuos darbus dirba.

SLA — Išmokėjo daugiau kaip AŠTUONIS MILIJONUS dolerių apdraudų savo nariams.

SLA — apdraudžia pigiausiomis kainomis. SLA neieško pelno, nariams patarnauja tik savišalpos pagrindu.

Kiekvienas lietuvis ir lietuvių draugas gali Susivienijime apsidrausti iki $10,000.

SLA — apdraudžia ir Taupomąja apdrauda — Endowment Insurance, kuri ypač naudinga jaunimui, siekiančiam aukštojo mokslo ir jų gyvenimo pradžiai.

SLA — vaikus apdraudžia pigia terminuota apdranda: už $1,000 apdraudos sumą temoka tik $3.00 metams.

SLA — kuopų yra visose lietuvių kolonijose. Kreipkitės į savo apylinkės SLA kuopų veikėjus jie Jums mielai pagelbės į SLA įsirašyti.

Galite kreiptis ir tiesiai į SLA Centrą:

LITHUANIAN ALLIANCE OF AMERICA
New York, N. Y. 10001
307 W. 29th St.
Tel. (212) 563-2318

Mažosios Lietuvos Lietuvių Draugija

— Vasario 7-tą bus Chicagos vyčių ruošiamas "Lietuvos Atsiminimų" banketas Martinique salėje, 2500 West 94th Place. Jame bus pagerbtas Vanagaitis ir "Margutis". Susipažinimas prasidės 4:30 val. popiet, pietūs 5:30 val. Kaina asmeniui 20 dol. Daugiau informacijų galima gauti paskambinus FR 6 6489. (Pr.)

PARUOŠIAME TAKSŲ LAKŠTUS
ASMENIMS IR BIZNIAMS.
Dienom telefonuoti 247-0749, vakarais — 523-3685.
Eleonora Jakštas
4104 S. Archer Avenue
(½ bloko į vak. nuo California)

BALFas priima drabužius, batus

BALFo Centras praneša, kad dabar sustiprinus šalpą Lenkijoje ir Suvalkų Trikampyje gyvenantiems lietuviams, BALFui yra reikalingi gerame stovyje, švarūs, naudoti rūbai ir avalynė — suaugusiems ir vaikams.

BALFas prašo Chicagos ir apylinkių lietuvius paaukoti rūbų ir avalynės, juos pristatant į Centro įsstaigą — 2558 W. 69th St., Chicago, IL 60629, tel. 776-7582, darbo valandomis, nuo pirm. iki penkt. 8:30 val. ryto iki 4:30 val. popiet, šeštadieniais — nuo 9 val. ryto iki 12 val. Rūbus galima pristatyti ir kitu laiku, pagal susitarimą.

VILNIUS IR KAUNAS

(Atkelta iš 5-to puslapio)

ryškina pašto klientams toks uždavinys nesudaro sunkumų. Daug jėgos ir prakaito pagalba uždaryti pakietai po naujo stovėjimo eilėje pašto vėl tikrinami ir suraukta kakta pataisomi, po to mėlyna virvute aprišami, užantspauduojami ir pagal visas pašto tradicijų taisykles sutvirtinami raudonu laku. Siunčiami meno kūriniai pareikalauja trečio stovėjimo eilėje. Pagaliau jie sveriami. — 21 kilogramas Vilnius — Maskva kainuoja keturi rubliai septynios dešimtys devynios kapeikos — ir apdraudžiami pageidaujamai sumai.Bet dar neparašytas adresas, o jis turi būti užrašytas ant medinės lentelės. Jau su pasigailėjimu valdininkė pastebi, kad dar reikia užpidyti formuliarą. Po keturių stovėjimu eilėje ir po dvie'ų valandu siuntinys atiduo damas langelyje. Po savaitės laukiamieji suvenyrai galbūt atsi imti Maskvos Kutuzovo prospekto pašte, prieš tai parodžius pasą. Lakinis antspaudas iš Vilniaus išliko nepaliestas..."

Taip skamba šveicarų laikraštininko straipsnis, perteikiantis vieną kitą epizodą iš sovietinės Lietuvos varganos tikrovės.

(Iš Eur. Lietuvio)

ENERGY WISE

Limit use of dishwasher to once a day, after the evening meal, and cut excessive use of water and electricity.

Don't be a Born Loser!

REAL ESTATE

Namai, Žemė — Pardavimui
REAL ESTATE FOR SALE

PASKOLOS PERKANT NAMUS, DAROMOS ILGIEMS TERMINAMS IR ŽEMAIS NUOSIMČIAIS MĖNESINIAIS ĮSIMOKĖJIMAIS.
DĖL VISŲ INFORMACIJŲ KREIPTIS Į:
MUTUAL FEDERAL SAVINGS
PETRAS KAZANAUSKAS, Prezidentas
2212 W. Cermak Road Chicago, Ill. Tel. 847-7747

BUTŲ NUOMAVIMAS
• NAMŲ PIRKIMAS • PARDAVIMAS • VALDYMAS
• NOTARIATAS • VERTIMAI.
VISŲ RŪŠIŲ DRAUDIMO AGENTŪRA
J. BACEVIČIUS — BELL REALTY
INCOME TAX SERVICE
6529 So. Kedzie Ave. — 778-2233

ŠIMAITIS REALTY
REZIDENCINIŲ IR PAJAMINIŲ NAMŲ PARDAVIMAS.
INCOME TAX
INSURANCE NOTARY PUBLIC
Skambinti tel. 436-7878
2951 West 63rd Street

• 2 butų mūrinis namas, naujas stogas ir porčiai. Modernūs radiatoriai, gazo šildymas. Marquette Parke. Sena kaina $52,000

• Statybai gražus sklypas Marquette Parke.

• Su $15,000 pirkėjui proga Marquette Parke gauti labai švariai užlaikytą mūrinį namą, nes pardavėjas duoda paskolą seniau imamais procentais.

VALDIS REALTY
2644 W. 69th St.
(Lithuanian Plaza Ct.)
737-7200 arba 737-8534

Prašom palikti savo telefono numerį automatiniame aparate.

ELEKTROS ĮRENGIMAI PATAISYMAI
Turiu Chicagos miesto leidimą. Dirbu ir užmiesčiuose, greit, garantuotai ir sąžiningai.
KLAUDIJUS PUMPUTIS
4514 S. Talman Ave.
Tel. 927-3559

DĖMESIO
62-80 METŲ AMŽ. VAIRUOTOJAI
Tiktai $120 pusmečiui automobilio Liability apdraudimas pensininkams. Kreiptis:
A. LAURAITIS
4645 So. ASHLAND AVE.
Tel. 523-8775

Dengiame ir taisome visų rūšių stogus. Už darbą garantuojame ir esame apdrausti.
ARVYDAS KIELA
6557 S. Talman Avenue
Chicago, IL 60629
434-9655 ar 737-1717

A. TVERAS
Laikrodžiai ir brangenybės
Pardavimas ir Taisymas
2646 West 69th Street
Tel. REpublic 7-1941

Siuntiniai į Lietuvą ir kitus kraštus
P. NEDAS, 4059 Archer Avenue,
Chicago, Ill. 60632. Tel. YA 7-5990

M. ŠIMKUS
Notary Public
INCOME TAX SERVICE
4259 S. Maplewood, Tel. 254-7450
Taip pat daromi vertimai, giminių iškvietimai, pildomi pilietybės prašymai ir kitokie blankai.

HOMEOWNERS POLICY
F. Zapolis, Agent
3208½ W. 95th St.
Evergr. Park, Ill.
60642 - 424-8654
State Farm Fire and Casualty Company

Advokatas
GINTARAS P. ČEPĖNAS
Darbo valandos: nuo 9 val. ryto iki 6 val. vak. Šeštadienį nuo 9 val. ryto iki 12 val. d.
Ir pagal susitarimą.
Tel. 776-5162 arba 776-5163
2649 West 63rd Street
Chicago, Ill. 60629

PLUMBING AND HEATING
(Vandentiekis ir šildymas)
CROSS TOWN PLUMBING & SEWER MAINTENANCE
Plumbing repairs of all kinds.
Drain lines open or no charge.
Free estimates.
735-6361

MISCELLANEOUS
Įvairūs dalykai

WE WILL "DISCOUNT" ANY PRICE ON TV, AUDIO, VIDEO & CAMERA EQUIPMENT.
Call INTERNATIONAL AUDIOTRONIX
24 hrs. per day for free catalog
1-(800) 358-9092
(CA) 1-(800) 862-4982
Ext. 107

"LIUCIJA"

Miko Šileikio apsakymų knyga "Liucija" jau atspausdinta. Autorius pavaizduoja lietuvių gyvenimą nuo XX šimtmečio pradžios iki II Pasaulinio karo. 22 ilgesni ir trumpesni apsakymai, 184 psl. Kaina $5. Gaunama "Naujienose" ir pas autorių: 6729 So. Campbell Ave., Chicago, IL 60629.

KAIP SUDAROMI TESTAMENTAI

Tuo reikalu jums gali daug padėti teisininko Prano ŠULO paruošta, — teisėjo Alphonse WELLS peržiūrėta, "Sūduvos" išleista knyga su legališkomis formomis.

Knyga su formomis gaunama Naujienų administracijoje.

CORNS?
Soft pads protect from pain, while medicated disks work to remove corns.
Dr. Scholl's Zino-pads

• Anyta — motinėlė, kad ir gegutė kukuosi — nepasigailės.

Socialinis draudimas ir aprūpinimas

V metai | Vasario 4, 1982. — Nr. 4 (206)

Redaguoja PRANAS ŠULAS

Klausimus ir medžiagą siųsti: 4436 So. Washtenaw, Chicago, IL 60632

★

KAIP PRAILGINTI SAVO GYVENIMĄ

Kiekvienas troškiame, kad mūsų gyvenimas ilgiau užsitęstų, bet toli gražu ne visi kaip reikient rūpinamės to atsiekti. Šiame reikale mažiau pasitikėkime stebuklingais vaistais, o daugiau patys savimi.

Pradėkime nuo mūsų maitinimosi. Mes esame įpratę valgyti perdaug diebalų. Iki žmogaus 20 metų amžiaus tas didelės reikšmės neturi, bet paskiau tie ekstra riebalai padidina mūsų svorį, pagamina daugiau, taip vadinamo cholesterolo, kuris prilipęs prie kraujagyslių sienelės sukelia sklerozę, aukštą kraujo spaudimą ir įvairių širdies negalavimų.

Todėl kiętoje gyvulinių riebalų, vartokime daugiau augalinius, kurių galima gauti visose maisto krautuvėse.

Perdidelis kiekis susirinkusių mūsų organizme gyvulinių riebalų sukelia vyresniąme amžiuj reumatizmą ir arthrėčio ligą.

Nutukimas gi apsunkina širdies ir kitų kūno dalių funkcijas, o tas savaime atsiliepia į bendrą mūsų sveikatos stovį.

Apsisaugojimui nuo peranksty vo susenėjimo ir vienokių ar kitokių negalavimų, turime dar štai ką padaryti:

Kas dieną atlikime bokį nors naudingą darbą. Kas nedirba, tas rūdija. Kiekvienam yra naudinga pasivaikščioti gryname ore arba 10 minučių pasimankštyti.

Venkime susijaudinimų arba nervingumo namuose, laukiant autobuso ar dėl pasitaikančių bet kokių kliūčių važinojant automobiliu.

Tuo pačiu sykiu kiekvienam yra patartina palaikyti ir nuolatinį kontaktą su savo namų gydytoju, kuris yra geriausias jūsų sveikatos sargas.

Patyręs Medikas

ŠIS TAS APIE SULIESĖJIMO VAISTUS

Paprastai apetito sumažinimo vaistai turi savyje įvairios rūšies amphetaminų. Vartojant tokius vaistus per ilgesnį laiką, jie dažnai sukelia nervingumą ir nerimastį.

Carnell universiteto profesorius dr. Walter Modell teigia: "Nutukimą paskatina visa eilė priežasčių. Vartodami nuo nutukimo vaistai ilgainiui gali iššaukti rimtas psichologines reakcijas ir nemigą. Suliesėjimo negalima atsiekti trumpu laiku.

"Geriausias vaistas numetimui ekstra svorio, tai sumažinimas dietos."

RIEŠUTAI TURI NEMAŽAI GERŲ PRIVALUMŲ

Riešutai jau iš seno sudaro žmogaus maistą ir mėgiamą gardumą. Buvo manoma, kad riešutai apsaugo nuo nuodų ir atneša pagalbą, kai organizmas esti užnuodytas.

Riešutais buvo apdalinami jaunavedžiai ir vestuvių pokylių dalyviai.

Romėnai riešutus valgydavo prieš pietus, kad sužadintų apetitą.

GRYBŲ YPATYBĖ

Vienas amerikiečių žurnalas, skirtas dietos reikalams, rašo: "Grybas yra keistas augalas. Toji dalis, kuri iškyla į paviršių, yra žiedas arba vaisius; šaknys ir dalis stiebo randasi žemėje.

Grybai turi savo vertę dietoje, nes jie suteikia tam tikrų mineralų. Yra manoma, kad jie padeda ir žmogaus nervų funkcijoms".

Iš to pranešimo, reikia padaryti išvadą, kad tie žmonės, kurie valdo grybus, tie gauna iš jų ir nemažai naudos savo organizmuo sustiprinimui.

KELETAS PRAKTIŠKŲ PATARIMŲ SENIORAMS

Jeigu jūs išvirėte per rūgštį sriubą ar kompotą, dėkite į viralą truputį geriamosios sodos ir rūgštingumas sumažės.

* * *

Norint, kad batuose vasaros metu nebrinktų ir nekaistų kojos, į avilinę reikia įberti truputį pudros ar sumaltos kreidos, žinoma, ne per daug, kad neišteptų kojinių.

✶

Mūsų kūnas yra reikalingas, kad darbais jį atgaivintumėm. Bet savo kūno neapkraukime ne pakeliamais darbais, nes suardysime savo sveikatą.

Jeigu bet ką siuvant prakaituoja jūsų rankos, tai išvengimui medžiagos sutepimo, prieš darbą pamirkykite savo rankas vandenyje, kuriame yra ištirpyta truputis alūno.

* * *

Norint sumažinti kopūstų kvapą virimo metu, prieš virimą reikia įdėti į juos gabalėlį juodos duonos arba įspausti truputį citrinos.

PIRKITE JAV TAUPYMO BONU

MOKSLEIVIŲ ATEITININKŲ MARIJOS KUOPOS TAUTINIŲ ŠOKIŲ GRUPĖ, iš Chicago, Ill., šokusi 1957 metais birželio 30 dieną Pirmojoje Lietuvių Tautinių šokių šventėje, Chicagoje. Vadovė buvo Agnė Jasaitytė.

JŪS KLAUSIATE, MES ATSAKOME

KL. Pasakykite, kurie darbininkai pagal Walsh — Haley įstatymą apsaugojami?

St. Jonaitis

ATS. Tie darbininkai, kurie padeda gaminti, surenka, arba pakrauna gaminius.

* * *

KL. Malonėkite paaiškinti, ar yra tokių kontraktoriaus darbininkų, kuriems šis įstatymas nėra taikomas?

Kostas J.

ATS. Šis įstatymas netaikomas administracijos arba profesiniams tarnantojams, raštinės tarnautojams, ir tikriems apsaugos (security) darbininkams, būtent: sargams ir durininkams.

* * *

KL. Pasakykite, jeigu darbininkas tą pačią savaitę dirba val dinius darbus ir tuo pačiu laiku dirba plačiąjai rinkai darbus, tai koki įstatymo nuostatai jam taikomi?

Mykolas T-vičius.

ATS. Jeigu darbininkas dirba betkurį valdžios sutarties darbą, tai jam turi būti mokama už visą jo darbą toje savaitėje nemažiau įstatyme nustatyto uždarbio minimumo ir už viršlaikinį darbą pusantro karto uždarbis. Jeigu darbdavio rekordai neparodo, kurie darbininkai dirba valdžios sutarties darbus, o kurie dirba kitus darbus, tai skaitoma, kad darbininkai dirba tai valdinei sutarčiai, nors darbdavys įrodinėtų ir kitaip.

* * *

KL. Malonėkite pasakykti, ar yra skirtingi uždarbių minimumai pradedantiesiems (mokiniams)?

C. K-tas

ATS. Daugelis nustatytų uždarbio minimumų numato specialias mažesnes mokėjimų normas pradedantiems, mokiniams arba praktikantams.

* * *

KL. Ar yra nustatyti uždarbiai invalidams darbininkams (angliškai vad. handicapped workers).

ATS. Jiems gali būti mokama specialios uždarbio normos, jei darbdavys gauna iš Labor departamento tuo reikalu leidimą.

* * *

KL. Pasakykite, kokie yra antvalandžių apmokėjimo reikalavimai?

Rimas R-vičius

ATS. Pagal veikiančio įstatymo nuostatus, darbininkui turi būti mokama nemažiau kaip pusantro karto jo pagrindinio valandinio uždarbio už tas darbo valandas, kurias jis dirbo daugiau, negu 8 val. per dieną arba 40 val. per savaitę, kurios sudaro viršlaikio valandas.

ILIUSTRACIJA IŠ "ARS AMANDI"

Jis tuoj nueis
ir tars tuoj
paskutinį žodį:
Pratars, ir ašara
ant tavo veido
užrašys,
Geltonos kasos
ir ilgesiu pasruvę akys
jo veidą migloję,
tarytumei, pro pilką šydą,
pamatys.
Priglausk jau paskutinį kart
prie jojo savo veidą
ir įsidėk paveikslą jo akių
į jauną širdį,
kad neštum per audras,
per rudenį ir vėją
jį —
savo mažą brolį

širdy.

Algimantas Pagėgis

(Iš Sūduvos išleisto eilėraščių rinkinio—Algimantas Pagėgis, —ELEGIJOS)

KEIČIASI ISTORIKŲ PAŽIŪROS Į JOGAILĄ

Anksčyvesni istorikai vaizdavo didįjį Lietuvos kunigaikštį, o paskiau Lenkijos karalių Jogailą kaip nemokantį nei rašyti, nei skaityti. Lenkų istorikas Vaclaw Sobieski pažymėjęs: "Nors analfabetas, bet visgi įsteigė Jagiellono universitetą Krokuvoje".

Mat, lenkai, garbindami savo Jadvygą, visaip bandė pažeminti Jogailą ir tą kraštą, iš kurio jis buvo kilęs. Tačiau vėlesni istorikai atskleidžia visai kitokį vaizdą apie Jogailą. Pasirodo, jog tas Algirdo sūnus buvo iš mažens mokinamas iš užsienio atkviestų instruktorių, kurių tarpe buvo ir prancūzas Petras Philargi. Jis mokėjo keletą kalbų ir buvo susipažinęs su platesniu pasauliu.

Yra neužginčijamas įrodymas, kad Jogaila mokėjo rašyti. Rinkinyje "Scriptores Rerum Prussicorum" pažymėta kryžiuočių nusiskundimai, esą, Jogaila neišlaikęs savo ranka pasirašytos 1381 metais sutarties. Šie ir kitokie duomenys paneigia anksčyvesnius lenkų teigimus apie Jogailos "primityviškumą".

KOKIOS BŪNA METINĖS VEDYBŲ SUKAKTYS

Tradicija nustatė įprotį paminėti įvairias vedybines sukaktis, kurioms yra nustatyti ir savotiški pavadinimai. Štai jie:

1 metų.....medvilninė,
2 metų.....popierinė,
3 metų.....odinė,
5 metų.....medinė,
10 metų.....drobinė,
12 metų.....šilkinė,
15 metų.....kristalinė,
20 metų.....porcelianinė,
25 metų.....sidabrinė,
30 metų.....perlų,
40 metų.....rubinų,
50 metų.....auksinė,
75 metų.....deimantinė.

Kaip matome, kuo ilgiau užsitęsia vedybos, tuo jos daugiau būna įvertinamos.

NAMINIAI NESUSIPRATIMAI

Prieš teisėją stovi vedusių pora, kuri policijos buvo apkaltinta tvarkos ardymu. Teisėjas, negalėdamas nieko aiškesnio padaryti, iš susivaidijusių tėvo ir motinos, kreipėsi į jų sūnų, 12 metų amžiaus, klausdamas:

— Papasakok, kas atsitiko namuose?

Su dideliu užsidegimu sūnus papasakoja visą kivirčių eilą ir baigia taip:

— Trečiame runde, tėvelis bandė kirsti kaire ranka, bet mamytė tuo tarpu, tėveliui trenkė kočiolu į galvą ir čia rungtinės pasiekė įdomiausios vietos.

* * *

TURTINGAS DĖDĖ

— Klausyk, Jurgaiti, kada gi pagalios grąžinsi man skolą

— Kaip tik atvyks mano dėdė iš Amerikos.

— Jau kelerius metus girdžiu tą pačią pasaką. Netikiu, kad tų turėtum tokį dėdę.

— Galiu parodyti laišką, kurį nuo dėdės vakar gavau.

— Ir ką jis rašo?

— Prašo, kad aš prisiųsčiau pinigų kelionei.

* * *

GUDRUS AGRONOMAS

Atvykęs iš Vilniaus į kolchozą, netoli Ukmergės, jaunas agronomas pasiūlė senam daržininkui:

— Jūs labai senoviškomis priemonėmis prižiūrite sodą. Tikrai nenusistebėčiau, jei iš šios obelies jūs surinktumėte tik trejetą dešimčių kilogramų obuolių.

— Aš irgi, — atsako daržininkas. — Tai juk yra kriaušės.

* * *

SULIESĖJIMO PRIEMONĖ

— Mieloji, kokiu būdu tu taip suliesėjai? Duok man tą savo receptą.

— Nieko ypatingo, 3 svarai pupelių kasdieną,

— Taip tai, juk nuo pupelių galima nutukti?

— Tai tiesa, bet aš jų nevalgau, o tik kasdieną išbarstau kieme 3 svarus pupelių ir paskiaui surenku po vieną į maišelį.

* * *

KAIP IR SOVIETUOSE

Sovietų mokslininkai klausia per radiją savo kosmonauto, kuris tik ką nusileido ant Mėnulio paviršiaus:

— Na, ir kaip, ar galima ten ant Mėnulio gyventi?

Kosmonautas nusiminusiai atsako:

— Visko trūksta ir čia....

* * *

MOTINOS NUJAUTIMAS

Jauno jūrininko tėvai nuo savo sūnaus gavo tokio turinio laišką:

"Susipažinau su labai simpatinga mergina ir mudu dažnai nueiname į šokius. Jos tėvai yra labai rimti žmonės."

Perskaičius tuos žodžius, motina suriko:

"Jeigu jie iš tikro yra rimti, tai kaip jie gali leisti savo dukrai eiti į šokius su jūrininku?"

* * *

MOKSLUI NĖRA PABAIGOS

Garsus amerikiečių rašytojas Mark Twain vieną savo dukrų išleido už lenko Kurilovičiaus.

Rašytojui minint 70tą gimtadienį, kaž kas paklausė, ką jis mano daryti ateityje. Pastarasi taip atsakė:

"Likusią savo gyvenimo dalį praleisiu dirbdamas darže ir mokindamasis ištarti savo žento pavardę".

* * *

DĖKINGUMAS

Kaip tik sutinkame tą, kuris mums turėtų būti dėkingas, tuojau tai atsimename. Kaip gi dažnai mes iš kitos pusės, galime sutikti tą, kuriam mes patys turime būti dėkingi, ir apie tai nepagalvojame.

DIDIKAS

Senovėje Didikas kažkuris
Iš išpuošto turtingai guolio savo
Plutono* karalijon iškeliavo,
O tariant paprastai, tai mirė jis.
Ir taip, kaip įprasta senovėj,
Jis pragare prieš teismą stojo.
Ir tardo: "Kur gimei ir kuo buvai?"
Atsako: "Gimęs Persijoj, srities satrapas.
Kadangi gyvas aš buvau silpnos sveikatos,
Tai pats srities valdyti negavau
Ir visa ką aš palikau tik sekretoriui". —
"Ką pats veikei gi?" — "Gėriau, valgiau ir miegojau.
Ant visa ko aš parašą tik dėjau,
Ką sekretorius davinėjo". —
"Greičiau — nedelsiant jį į rojų!" —
"Tai kaip! O kurgi teisingumas?" —
Merkurijus** suriko — priešais stojo,
Pamiršęs netgi visą pagarbumą. —
"Broleli! — sako jam Eakas*** mygtinai, —
Šio reikalo visai tu nežinai:
O jei numirtų,
Tai staugt dėl jo mus vėl samdytų.

* * *

Yr daug turtuolių, iš kurių mirties vienos
Kam nors galėtų būti tik naudos.

* Plutonas — senovės graikų mitologijos požemio valstijos viešpats.

** Merkurijus — senovės romėnų dievas (Jupiterio sūnus — vyriausių dievų pasiuntinys).

*** Eakas — senovės graikų mitologijos didvyris, pasižymėjęs teisingumo bei tiesos meile. Dėl to jį, mirusį, dievai paskyrė mirusiųjų karalijos teisėju — trijų teisme.

(J. A. Krylovas — Pasakėčios; vertė J. Valaitis)
(Knyga gaunama Naujienose, kaina $3)

PINEAPPLE SPARERIBS

Pork and fruit go well together, and the combination of spareribs with the sweet and sour taste of pineapple is a natural.

Before being cooked over a charcoal outdoor grill, spareribs should be precooked by being boiled until tender. This process of partial cooking is called parboiling.

If you are unable to devote the time or the refrigerator space to the marination procedure in this recipe, just omit the step. The ribs will taste a little less of pineapple, but they'll still be quite delicious.

This rather robust dish is ideal for a barbecue party. For larger groups, allow 1 pound of spareribs for each person and increase the amount of basting sauce accordingly. Accompany the ribs with cold potato or macaroni salad, sliced tomatoes, toasted French bread, and the pineapple sauce for dipping.

Serve beer, iced tea, Sangria, chilled rose wine, or the white wine you used to make the sauce — a cold Chablis or Soave.

Grilled Pineapple Spareribs

Degree of difficulty: Easy — *Servings: Six*
Time: 1 hour, plus 1 day of marinating — *Cost: Moderate*

Ingredients:

- 6 pounds spareribs, trimmed of excess fat
- 1 large can (46 oz.) pineapple juice
- 1 can (8¼ oz.) crushed pineapple, undrained
- 1 cup dry white wine
- ¼ cup lemon juice
- 2 cloves garlic, minced
- 2 tablespoons soy sauce
- 1 tablespoon molasses or brown sugar
- 2 tablespoons vegetable oil
- ¼ teaspoon pepper

• Parboil the spareribs in simmering water for 30 minutes.

• Place the ribs in a roasting pan and pour the pineapple juice over them. If the juice doesn't quite cover the ribs, top off with water. Refrigerate for 24 hours.

• Meanwhile, prepare the basting sauce. Combine the crushed pineapple and its liquid, the wine, lemon juice, garlic, soy sauce, molasses or sugar, oil and pepper, in a saucepan. Bring to a boil and simmer for 10 minutes.

• When ready to grill, place the ribs 6 to 8 inches above a medium hot fire, and cook, turning frequently, for 30 minutes.

• During the last 15 minutes of cooking, baste often with the pineapple sauce, saving some of it to serve with the ribs.

• Remove ribs to a warm platter, cut into individual ribs, and serve.

A Consumer Service from the CYANAMID Agricultural Division.

IT'S AMAZING!

IGNAS SERAPINAS

Kazys Binkis — talentingas kūrybinio nerimo išreiškėjas

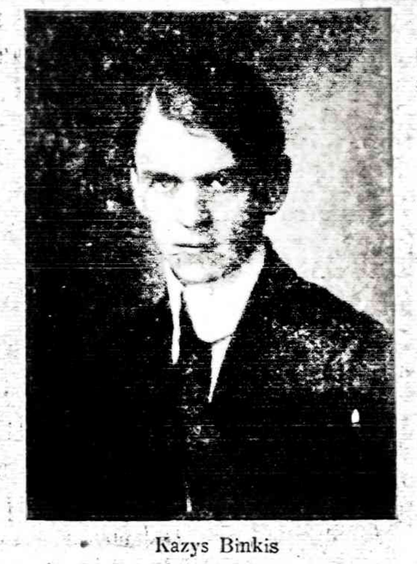

Kazys Binkis

(Tęsinys)

Po neilgų literatūrinių studijų Berlyne grįžęs į Kauną, K. Binkis su kitais literatūrinių naujovių ieškotojais pirmadienių svarstybose sukėlė neįprastus literatūrinius "vėjus". Tamė jų sūkuryje gimė futuristinio ir ekspresionistinio mišinio žurnalas "Keturi Vėjai". Tu "Vėjų" tikrasis sukėlėjas ir turinio bei formos įkvėpėjas buvo K. Binkis. Bet dar prieš juos 1922 m. pasirodė "Keturių Vėjų Pranašas" — naujajai srovei dirvos paruošėjas. Patys "KETURI VĖJAI" pasirodė tik po dvejų metų — 1924 m. Šie "Vėjai" nereguliariai ėjo iki 1927 m. lapkričio mėnesio. "Keturiuose Vėjuose" daugiausia vietos buvo skiriama futurizmo ir ekspresionizmo principų nagrinėjimui. Žurnalo pradėtoji srovė skelbėsi kurianti naują ateities literatūrą, atmetančią visą tradicinį literatūros palikimą, atmetanti visas senąsias meno taisykles ir formas. Žmogaus sukurtasis daiktų pasaulis naujosios srovės atstovams pakeitė gamtos motyvus. Atmetama romantika, įkvėpimo vaidmuo poetui, kuriuos anksčiau K. Binkis taip didžiai vertino.

Kadangi futurizmas buvo didmiesčių motyvų poezija, o Lietuva — ne didmiesčių kraštas, todėl ši priežastis buvo pagrindinė kliūtis futurizmui čia giliau įsiskverbti į lietuvių literatūrą. Ir keturvėjininkai dvidešimtojo šimtmečio trečiame dešimtmetyje bandę sukelti didelių vėjų, išliekančios vertės kūrinių nesukūrė, nes po nepilnų penkerių metų tetrukusio pasmarkavimo beveik ūmai visa jų sukeltų "vėjų" galybė išsisklaidė į visus keturis vėjus.

"Keturių Vėjų" laikotarpy (1923-1926) pagal žurnale dėstytus naujuosius poezijos principus K. Binkis kūrė ir naująją savo poeziją, kurią sutelkė į antrąjį rinkinį, pavadintą "ŠIMTAS PAVASARIŲ". Antrinę šio rinkinio antraštę, parafrazuodamas senosios mūsų literatūros knygų antraštes, K. Binkis su jam įprastu lengvu, bet ne kandžiu šyptelėjimu pateikia taip: "100 pavasarių, arba pavasario linksmybės ir sielvartai ir kiti apdūmojimai šio metų laiko nuotaikai pritaikyti ir bent kiek naujovišką parašyti per Kazimierą Binkį". — Su savim pasitikinčiu pasididžiavimu K. Binkis "Poetų marše" liepia lakštingalomis nutilti, nes keturvėjininkai moką tūkstantį kartų gražiau skambinti už lakštingalą. Neįprastai drąsius šūkius jis skelbia ir kitame eilėraštyje, pavadintame "Salem Aleikum".

Vėjo ir visokios nerimasties motyvas šiame K. Binkio poezijos rinkinyje yra dominuojantis. Jo pamėgtas nerimastį keliantis vėjavaikiškas vėjas milijonu valių atprunkščia iš Baltijos, kaip nesuvaldomas žirgas — "siausdamas, šiaušdamas, lauždamas, raudamas, nešdamas, vejamas, gaudomas". Tas įdūkęs vėjas laužo malūno sparnus, verčia iš šaknų sodą, plėšia kluono stogą, išverčia svirtį, pagriebia kieme gaidį ir katiną, sutelkia padangėse audros debesis. Ir pats K. Binkis pasikinko jauną vėją, apkabina šaunią vėtrą ir leidžiasi į padanges lenktynių — virsta išdykusiu vėjavaikiu ir sušunkat: "Gulbės — kelią! Gervės — kelią! Debesų keliu didžiuoju aš važiuoju". Tuo jaunatvišku vėjavaikiškos jėgos baškomas, su pašaipa estetinėms simbolistinėms formoms išsireiškia neįprastai — žargoniškai. Jis mato ir mėnulį viela pažabotą, ir miestą aukštyn kojom dybsantį.

K. Binkis, nors kurį laiką ir buvo pasinešęs mestis į išsivaduojantį atnešą, lietuviams svetimą modernizmą, tačiau toli nuo savo prigimties pabėgti negalėjo. Jo poetinis talentas daug kur buvo išmintingu saugotoju nuo nestetiškų nuokrypų. Todėl ir šiame "šimto pavasarių" rinkinyje ne "Keturiuose Vėjuose" propsguotąjį futurizmą, o tik labai gyvą ir vaizdingą ekspresionizmą pailiustravo.

(Bus daugiau)

SUSLOVO GALAS

Sausio 25 d. Maskvoje mirė Michailas Suslovas, Sovietų kom partijos C.K. sekretorius ir politbiūro narys, ekonomistas ir vyriausias marksizmo - leninizmo ideologas.

Lietuviams jis buvo žinomas iš pirmųjų pokarinių metų. 1944 metų pabaigoj jis buvo atsiųstas Lietuvon su 6,000. "stribų" ir ypatingais įgaliojimais "karo padariniams likviduoti" ir "tarybų valdžią krašte sustiprinti".

M. Suslovui vadovaujant, prasidėjus antrajai bolševikų okupacijai, Lietuvoje buvo įvykdytas masinis gyvenetojų trėmimas į Sibirą ir beatodairiškas partizaninio sąjūdžio likvidavimas. Iš Lietuvos jis išvyko 1946 m., bet jo nusikalstama veikla liko neužmiršta ligi šių dienų.

M. Suslovas artimai bendradarbiavo su Stalinu ir buvo jo ištikimiausias tarnas. Už tai 1941 m. jis buvo išrinktas į Kompartijos Centro Komitetą, ir 1947 m. C.K. sekretorium, 1948 m. jis prisidėjo prie Jugoslavijos pašalinimo iš Kominformo. Vėliau, Stalinui mirus, jis liko vyriausiu sovietinio komunizmo ideologu.

Savo gyvenimo saulėlydyje, lankydamasis 1981 m. Lenkijoje, jis pamatė kaip jo statytas komunizmas pradeda griūti.

(Iš Eur. Lietuvio)

—Pačioje Lenkijoje prezidento Reagano įtaka žymiai padidėjo, nes jis drįso paskelbti sankcijas Maskvai, didžiausiai Lenkijos priešininkei.

Nepakenčia kaip kregždė pik to žmogaus.

Švyturio Jūrų Šaulių stovykloje "Pilėnai", Manchester, Mich., žuvusiems už Lietuvos Laisvę Kariams paminklas.

(Maletos nuotrauka)

DETROITO NAUJIENOS

(Tęsinys)

DETROIT LITHUANIAN ORGANISATION CENTER

Brangūs Lietuviai,

Amerikos Lietuvių Taryba ir Detroito Lietuvių Organizacijų Centras nuoširdžiai sveikina Jus ir dėkoja Jums už prielankumą lietuviškiems reikalams, už Jūsų dalyvavimą lietuviškoje veikloje ir už Jūsų ligšiolinę paramą Lietuvos Laisvinimo reikalui.

Vasario 16-ji vėl viltimis mus nukelia į pavergtą Lietuvą, kur mūsų brolius terorizuoja įsibrovėlis okupantas, kankina tardymais, kalėjimais ir trėmimais.

Nežiūrint nežmoniškos prievartos, tačiau, atsiranda nepalaužiamos dvasios kovotojų, kaip V. Skuodis, B. Povilaitis ir daug kitų.

Jų kančia įpareigoja mus padidinti kovą Lietuvos laisvinimui. Jausdami Jūsų nuoširdumą lietuviškiems reikalams, kviečia prisidėti prie Lietuvos laisvinimo pastangų savo auka.

Siūskite auką Detroito Lietuvių Organizacijų Centro valdybai, žemiau nurodytu adresu arba Vasario 15-sios minėjimo metu įteikite DLOC aukų rinkėjams. Ačiū!

D.L. Organizacijų Centro V-ba

* * *

Siunčiant aukas, užpildykite tokį lydraštį:

Antanas Sukauskas
1617 Mayburn
Dearborn, Mich. 48128
Tel. 581-1769

1982 m.....mėn.....

Kovai už Lietuvos laisvę, ryšium su Lietuvos Nepriklausomybės atstatymo paminėjimu, siunčiu auką ..... sumoje.

.....

Vardas ir pavardė

.....

.....

Adresas

* * *

Švyturio Jūsų Šaulių veikla

Švyturiečių metinis susirinkimas įvyko sausio 24 d. Šv. Antano parapijos salėje. Susirinkimą pradėjo kp. pirm. Bronius Valiukėnas. Į prezidiumą pakviesti: pirmininkauti — Albertas Misiūnas, sekretoriauti—Antanas Vaitėnas ir kp. pirm. B. Valiukėnas.

Į salę buvo įneštos trys vėliavos: Lietuvos, Amerikos ir kuopos. Vėliavų įnešimui vadovavo Juozas Kinčinas. Atsistojimu pagerbta praeitais metais mirusi kp. šaulė Antanina Kavaliauskienė.

Pirmininkaujantis R.Misiūnas perskaitė iš dvyliką puslapių darbotvarkę, kuri buvo priimta. Pirm. B. Valiukėnas padarė praeitų metų veiklos išsamų pranešimą.

Per pastaruosius metus iš kuopos išvyko į Floridą Angelė ir Alfonsas Šukiai ir Emilija ir Stepas Lungiai. Įkuopą priimti 7 nauji nariai. Viena iš naujų narių — Vanda Šatro su inašu 100 dol. Per metus turėta 11 posėdžių ir devyni parengimai. Šaulių stovykloje "Pilėnai" pastatytas ir pašventintas žuvusiems už laisvę kariams paminklas. Jo stambesni mecenatai buvo Nėlė ir Klemensas Urbaičiai. Daug šaulių prisidėjo prie sunkaus darbo be jokio atlyginimo. Paminklas atidengtas ir pašventintas liepos mėn. 5 d. su didelėmis iškilmėmis. Minimas paminklas stovi ant Švyturio Jūrų šaulių nuosavo sklypo, Austin Rd. Nr. 15375, Michigan, netoli Menchesterio miestelio.

Parengimo vadovas Petras Bukšnys taip pat padarė pranešimą. Ruošiant iškilmes ir kitas išvykas, daug nuveikė moterų vadovė Angelė Bukšnienė, St. Paulikienė, E. Bražiūnienė, D. Žebraitienė, E. Jočienė, V. Šiurkienė, G. Valiukėnienė ir kitos, o iš vyrų — Petras Bukšnys, M. Abarius, O., L. Seleniai, iš Ann Arbor, A. Grigaitis, V. Rinkevičius, Balys Teličėnas ir daug kitų sesių bei brolių.

Pranešimus padarė ir kiti valdybos nariai. Kasininkas V. Rinkevičius pareiškė, kad praėjusiais metais iš parengimų ir aukomis surinkta per 6,000 dolerių. Deja, būta nemažai ir išlaidų.

J. Kinčius padarė pranešimą apie turimą turtą. Šaulių stovykloje trys pastatai: salė, virtuvė, sanitarinis namas ir kalne paminklas. Patys pastatai dar nauji ir gerame stovyje. Kitas turtas: stalai, kėdės, žolės plauti mašinos, šaldytuvai ir kitas turtas neblogame stovyje.

Revizijos komisija, pirmininkaujant A. Misiūnui, padarė provizorinę reviziją. Kasos stovis rastas tvarkoje, o pinigai įnešti į banką.

Iš informacijos srities pranešimą padarė A. Sukauskas. Per praeitus metus dalyvavom visuose 11 posėdžiuose ir 9-se parengimuose. Viską aprašiau Naujienose ir, kiek trumpiau, kituose laikraščiuose — Laisvoje Lietuvoje, ir žurnale Karyje.

Pagal darbotvarkę buvo iškeltas klausimas dėl nesutarimų L.Š.S.T. Garbės Teismo su centro v-ba. Minimu reikalu buvo leista pasisakyti garbės Teismo pirkui teis. Marijonui Šnapščiui. Iš L.Š.S.T. c. v. gautas laiškas, kad Garbės Teismo pirmininkas nušalintas nuo pareigų. Visuotinas susirinkimas prieš tokį c. v. veiksmą pasisakė nepalankiai. Daugumas pasisakė, kad, girdi, reikėjo palaukti L.Š.S.T. visuotinio suvažiavimo, kuris įvyks 1982 m. kovo 27 — 28 d. Čikagoje, Šaulių namuose. Visuotinis kuopos susirinkimas nepritarė Garbės Teismo panaikinimui dėl to, kad pasilieka administracinės baudos.

Į L. Š. S. T. visuotinį suvažiavimą išrinkti: kp. pirm. Bronius Valiukėnas, Antanas Sukauskas, Mykolas Abarius, Vincas Rinkevičius, Gražina Valiukėnienė, Albertas Misiūnas, Cicilija Balsienė, Juozas Kinčius ir Jonas Simpukas.

Toliau buvo kalbama apie priestatą prie salės virtuvės, kurios labai pageidauja moterų sekcija. Visuotinis susirinkimas tam sumanymui pilnai pritarė. Pavasariui atšilus, darbai bus pradėti.

Susirinkimas praėjo darbingoje nuotaikoje. Po susirinkimo — kavutė ir užkandžiai, kuriuos paruošė Anelė Bukšnienė su būriu sesių talkininkių.

* * *

ST. BUTKAUS ŠAULIŲ KP. VEIKLA

Metinis visuotinis St. Butkaus kp. susirinkimas įvyko sausio 24 d. Šv. Antano parapijos mokyklos klasėje. Susirinkimą atidarė kp. pirm. Vincas Tamošiūnas. Susirinkimui pirmininkavo vicepirmininkas Romas Macionis; sekretoriavo Jonas Bartkus; maldą sukalbėjo Šaulių kapelionas kun. Alfonsas Babonas. Atsistojimu ir tylos minute pagerbtas miręs narys Juozas Černiauskas.

Pageidaujant susirinkimui, me-

(Nukelta į šeštą puslapį)

SIUNTINIAI Į LIETUVĄ
MAISTAS IŠ EUROPOS SANDĖLIŲ
2608 West 69th St., Chicago, Ill. 60629 • Tel. 925-2787
Didelis pasirinkimas geros rūšies įvairių prekių.
MARIJA NOREIKIENĖ

SIUNTINIAI Į LIETUVĄ
Cosmos Parcels Express Corp.
MARQUETTE GIFT PARCELS SERVICE
2501 W. 69th St., Chicago, Ill. 60629 • Tel. 925-2737
V. VALANTINAS

JAY DRUGS VAISTINĖ
2759 W. 71st St., Chicago, Ill.
• REPESTINGAI ĮPILDOMI RECEPTAI • FANNIE MAY SALDUMYNAI • KOSMETIKOS REIKMENYS
Atdara šiokiadieniais nuo
9 val. ryto iki 10 val. vakaro.
Sekmadieniais nuo 9 val. ryto iki 8:30 val. vak.
D. KUHLMAN, B.S., Registruotas vaistininkas
Tel. 476-2206

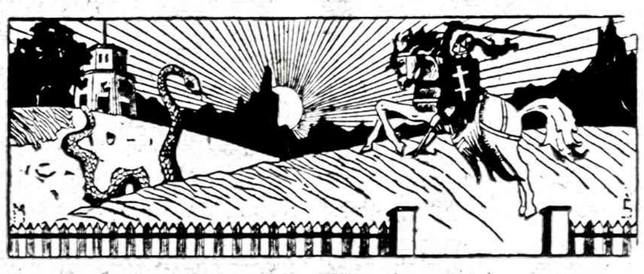

Inž. LIŪDAS MIKŠYS,
50 metų studijavęs, kaip
IŠ PRAEITIES ŪKANŲ ATEINA LIETUVA,
parašė 700 puslapių knygą, kurion sudėjo viską, kas bet kada ir bet kur, bet kuria kalba buvo parašyta apie Lietuvą, lietuvius ir lietuvių kalbą. Jis mokėsi kartu su kun. Jaunium ir prof. K. Būga pas geriausius šimtmečio pradžios kalbininkus, padarė lietuvių kalbą liečiančias ištraukas, paruošė tikslius vertimus ir patarė mums toliau studijuoti.
Kaina $25. Kieti viršeliai. Paštas $2.
NAUJIENOS
1739 S. Halsted St., Chicago, IL 60608

NEBRANGIOS, BET VERTINGOS KNYGOS

● LITERATŪRA, lietuvių literatūros, meno ir mokslo 1954 m. metraštis. Jame yra vertingi, niekuomet nesenstą, Vinco Krėvės, Igno Šlapelio, Vinco Mačiūno, P. Joniko, V. Stankos, J. Raukčio, dr. Kazio Griniaus, taip pat K. Matusevičiaus ir V. Meilaus straipsniai bei studijos, iliustruotos nuotraukomis ir M. K. Čiurlionio, M. Šileikio, V. Kašubos, A. Rūkštelės ir A. Varno kūrybos poveikslais. 365 pusl. knyga kainuoja tik $3.

● DAINŲ ŠVENTĖS LAUKUOSE, poetės, rašytojos ir tautinių šokių pirmūnės Juozės Vaičiūnienės atsiminimai apie dainų šventes bei jų istoriją ir eigą. Įdomi skaityti ir nedainuojantiems, gėrintis autorės puikiu stiliumi ir surinktais duomenimis bei užkulisiais. Studija yra 151 pusl., kainuoja $2.

● VIENIŠO ŽMOGAUS GYVENIMAS, Antano Rūko aprašytas Juozo Adomaičio — Dėdės Šerno gyvenimas. Tai ne šaunaus gyvenimo bruožų aprašymas, bet tiksli to laikotarpio buities literatūrinė studija, suskirstyta skirsneliais. Ta 206 puslapių knyga parduodama tik už $2.

● LIETUVIŠKASIS PAMARYS, Henriko Tomo-Tamošaičio įdomiai parašyta studija apie Rytprūsius, remiantis Pakalnės ir Labguvos apskričių duomenimis. Aprašymai įdomūs kiekvienam lietuviui. Leidinys iliustruotas nuotraukomis, pabaigoje duodama vietovardžių pavadinimai ir jų vertinimai į vokiečių kalbą. Labai naudingoje 335 pusl. knygoje yra Rytprūsių žemėlapis. Kaina $4.

● KĄ LAUMĖS LEMĖ, rašytojos Petronėlės Orintaitės atsiminimai ir mintys apie asmenis ir vietas neprik. Lietuvoje ir pirmaisiais bolševikų okupacijos metais. Knyga turi 234 puslapius, bet kainuoja tik $3.

● JULIUS JANONIS, poetas ir revoliucionierius, nesupras tas ir klaidingai interpretuojamas gyvenime ir politikoje; tik ne Jurgio Jašinsko knygoje apie Julians Janonio gyvenimą ir poeziją. Dabar būtų jį galima pavadinti kovotoju už žmogaus teises. Knyga yra didelio formato, 265 puslapių, kainuoja $6.

● SATYRINĖS NOVELĖS, M. Zoščenko kūryba, J. Valaičio vertimas. 200 psl. knygoje yra 40 žaismingų novelių. Kaina $2.

Knygos gaunamos Naujienose, 1739 So. Halsted St., Chicago, IL 60608. Užsakant paštu, prideda kokį nurodytą kainos dalį.

NAUJIENOS

THE LITHUANIAN DAILY NEWS

Published Daily Except Sunday by The Lithuanian News Pub. Co., Inc.
1739 So. Halsted Street, Chicago, Ill. 60608. Telephone 421-6100

SECOND-CLASS POSTAGE PAID AT CHICAGO, ILLINOIS

As of January 1, 1980
Subscription Rates:

Chicago $45.00 per year, $24.00 per six months, $12.00 per 3 months. In other USA localities $40.00 per year $22.00 per six months. $12.00 per three months. Canada $45.00 per year. Other countries $43.00 per year

25 cents per copy

Nuo sausio pirmos dienos
Dienraščio kainos:

Chicagoje ir priemiesčiuose:

metams	$45.00
pusei metų	$24.00
trims mėnesiams	$12.00
vienam mėnesiui	$5.00

Kitose JAV vietose:

metams	$40.00
pusei metų	$22.00
trims mėnesiams	$15.00
vienam mėnesiui	$ 6.00

Kanadoje:

metams	$45.00
pusei metų	$24.00
vienam mėnesiui	$ 8.00

Užsieniuose:

metams	$48.00
pusei metų	$28.00

Naujienos eina kasdien, išskiriant sekmadienius. Leidžia Naujienų Bendrovė, 1739 So. Halsted St., Chicago, Ill. 60608. Telef. 421-6100.

Pinigus reikia siųsti paštu Money Order'iu kartu su užsakymu.

NAUJIENŲ raštinė atdara kasdien, išskyrus sekmadienius, nuo 9 val. ryto iki 5 val. popiet. Šeštadieniais — iki 12 val.

Jaunosios Lietuvos sąskrydžio 1937.VI.29 šokėjai pasirengę šokti Kalvelį. (Kaune, Petro Vileišio aikštėje)

Ką Dievas nori nubausti...

Nežinome, kas tvarko Draugo reikalus, bet nuo tos dienos, kai iš redaktoriaus pareigų buvo atleistas redaktorius Leonardas Šimutis, kiekvieną dieną šio dienraščio reikalai pradėjo eiti blogyn ir blogyn.

Lietuvių katalikų tarpe yra didokas aukštus mokslus baigusių žmonių skaičius, yra daug logiškai galvojančių žmonių, bet tokie katalikai į redakciją nekviečiami. Patyrę, nuoširdūs, gerai besiorientuoją žmonės stumiami iš dienraščio, o į redaktorius kviečiami nesusitunėję, nepajėgiantieji suprasti ne vien lietuviškų, bet mažai tesiorientuojantieji ir apie katalikų reikalus. Vieni ji sukštesnėse mokyklose yra buvę, faktų yra pririnkę, bet kaip tuos faktus sudėstyti į sistemą ir padaryti logiškas išvadas, tai jie nepajėgia.

Lietuvių vedamos kovos už savo krašto laisvę jie nesupranta. Kas lietuviams brangu ir ko jie siekia, ir ko lietuviai dešimtmečius siekė, jiems į galvą neįeina. Leonardas Šimutis, dr. Pijus Grigaitis, Antanas Olis ir Mykolas Vaidyla sudarė Amerikos Lietuvių Tarybą, kad visos didžiosios Amerikos lietuvių organizacijos ir pavieni asmenys bendromis jėgomis stengtųsi padėti Lietuvai atgauti nepriklausomybę ir vieningai bei demokratiškai tvarkyti visus svarbiausius Lietuvos reikalus, bet dabar Draugo priešakin pastatyti žmonės daro atvirkščiai, negu Šimutis darė.

Jeigu paimsime šių metų vasario 2 dienos Draugą, tai aiškiai matysime, kad vietoj tikrų katalikų, norinčių bendromis jėgomis padėti pavergtai Lietuvai atsikratyti rusų komunistų primestos tvarkos ir baisaus išnaudojimo, naujai pasamdytieji siekia visai kitų tikslų.

Niekad savo gyvenime Draugo ir ALTo idėjoms nepritaręs Mykolas Drunga aiškina katalikų įsteigto laikraščio skaitytojams neaukoti ALTo vedamai Lietuvos laisvės kovai, bet duoti pinigus kam tiktai nori. O jeigu kas labai daug tų pinigų turi, tai gali juos net ir Hannafordui skirti, jeigu tik nori. Drunga girdėjo, kad toks susitarimas galėjo būti, kad tas susitarimas galėjo būti ir geras, kol tėvas jo Amerikon neatvežė, bet dabar nebūtinai reikia to susitarimo laikytis, nes amžinų susitarimų ir amžinų įsipareigojimų nėra ir negali būti.

Kitas chemiją mėgstąs, bet chemijos, matyt, nestudijavęs, vietoj lietuvių noro vieningai siekti laisvės, pradėjo Vasario 16-ąją maišyti su ispanišku krauju. Jeigu chemiją būtų studijavęs ir supratęs pagrindinius jos dėsnius, tai būtų žinojęs, kad chemija nevisuomet duoda pageidaujamus rezultatus.

Mes turime galvoje chemijos mėgėją J. Šoliūną, Drauge norėjusį įgelti Naujienų redaktorių Martyną Gudelį. Jis girdėjo, kad prieš keliasdešimt metų Gudelis parašė knygą apie ispanų vestas kovas, bet nei jis tos knygos neskaitė, nei jis turi nuovoką, kas prieš 45 metus Ispanijoje darėsi. Amerikietiškas dr. Tomas Remeikis su ta knyga yra susipažinęs. Ispaniškai jis nemokėjo, bet jis susirado vertėją. Kol knyga nebuvo išversta, tai Remeikis rengėsi "duoti" Gudeliui, tai prakaitą nusišluostė, prisitraukė pilną burną šalto vandens ir nutilo. Tyli ir šiandien.

Šoliūnas, chemijos mėgėjas, per didelį nesusipratimą patekęs į Draugą, pradėjo ardyti lietuvių vienybę. Iki šio meto, kol frontininkai respektavo veiklos pasiskirstymo principą, visi eidavo vieningai. Ir visiems būdavo vietos. Net ir komunistuojantieji lietuviai ateidavo į Vasario 16-osios minėjimus. Juos stebino toks didelis lietuvių suėjimas į vieną vietą. Juos minėjimo metu pamintėti faktai priversdavo apie visa tai pagalvoti. Ne vienas komunistuojantis, pamatęs Vasario 16-osios minėjimus, pamažu pradėjo šalti, į Andrulio ruošiamus mitingus rečiau eiti. Bet Draugo redakcijon per nesusipratimą patekęs chemikas ne komunistus nori išstumti iš Vasario 16-osios sukaktuvinio minėjimo, bet M. Gudelį. Vietoj lietuvių vienybės, jis pradėjo vesti piktą kurstymą prieš Naujienas ir prieš jo redaktorių.

Iš vienos pusės jis parodo netolerantišką savo fanatizmą, norą išskirti Lietuvos laisvės siekiantį lietuvį. Bet aršiau yra jo sėjama neapykanta. Savo rašinyje pirašęs netikslių, neteisingų tvirtinimų, jis viešai kursto prieš kito laikraščio redaktorių. Priminęs, kad Gudelis buvo Ispanijos respublikonų pusėje, "kovojęs anoje apkasų pusėje", "kitados kovojęs ginklu (respublikonų pusėje), šiandieną kovos ginklą pakeitė į rašalą". Norėjo pasakyti į plunksną, bet susimaišė ir šitaip tęsia:

> "Aštuonioliktos gatvės lietuvių kolonijos užsilikėlis, lietuvių kalba prirašyto laikraščio tvarkytojas ir išvežiotojas, atrodo, yra peršokęs dabar į kitą apkasų pusę. Nors daug laiko praėjo nuo Ispanijos pilietinio karo, tačiau tų kovų respublikoninis patriotas nieko neužmiršo. Jis yra vienas geriausias hipokrito pavyzdžių. Užtat visai yra nenuostabu, kad jis šiandieną visuomenę moko, kaip kovoti (tarp savęs). Jam dažnai tikslas pateisina priemones. Jis užmiršo tik vieną dalyką: ką kitados jo kovų respublikoniški draugai darydavo bažnyčiose ir kaip elgdavosi su sugautais kunigais".
>
> (Draugas, 1982 m. vasario 2 d., 3 psl.)

Ponas Šoliūnai, tai yra biauri insinuacija, šmeižtas, kurstymas ir melas!

Gudelis kiekvienais metais dalyvavo Vasario 16-osios minėjime, dalyvaus ir šiais metais!

B. STASIUKAITIS

Tarybinių Socialistinių Respublikų S-ga – TSRS – "demokratiškiausia" šalis pasaulyje

(Tęsinys)

Tarybų Sąjungoje apie 40% gyventojų yra netaprūpinti butais, t. y. arba turi permažą gyvenamąjį platą arba esamas plotas praktiškai netinka naudojimui. Kaip matome, tai gyventojų daliai nuo šio straipsnio šiltčiau nepasidarė. Jie buto laukė dešimtį metų, palauks ir dar neribotą laiką, žinoma, neprarasdami teisės į gyvenamąjį plotą. Tačiau piliečiai nori turėti ne teisę, o butą.

Gaunasi paradokseliai — kapitalistinių kraštų konstitucijos dirbantiesiems teisės į gyvenomąjį plotą negarantuoja, o jie gyvena erdviuose butuose, gi, tarybiniai piliečiai turi teisę, tik buto neturi. O ką kalbėti apie tą teisę į gyvenamąjį plotą, jeigu tarybinis pilietis tegali naudotis tik 9 m. norma (išskyrus didžiuosius miestus, kur numatyta minimali norma 6 kv. m., o maksimali 14 kv. m.). Tarybinio piliečio šeima, susidedanti iš 6 asmenų, tegali pretenduoti tik geriausiu atveju į trijų — keturių kambarių butą.

Visai kitokiomis gyvenamojo ploto normomis naudojasi specdarbuotojai — tarybinė aristokratija, tačiau jų skaičius apie 3 — 5%. Gi pagrindinė liaudies masė reikalauja butų, o ne teisės į gyvenamąjį plotą, kuri be butų yra tik muilo burbulas.

7. SĄŽINĖS "LAISVĖ"

"TSRS piliečiams garantuojama sąžinės laisvė, tai yra teisė išpažinti bet kurią religiją arba neišpažinti jokios, praktikuoti religinius kultus arba vesti ateistinę propagandą. Kurstyti nesantaiką ir neapykantą ryšium su religiniais tikėjimais draudžiama" (52 str.).

Bažnyčia TSRS Sąjungoje atskirta nuo valstybės ir mokykla — nuo bažnyčios.

Kame garantuojama sąžinės laisvė ir teisė išpažinti bet kurią religiją, jei už mokinių katekizavimą kunigai sodinami į kalėjimą, arba tikintieji pedagogai atleidžiami iš darbo.

Tiesa, ateistinę propagandą vesti konstitucija ne tik leidžia, bet ir įstatymais ją skatina, tačiau religinė — griežtai persekiojama. Reikalavimas užpildyti anketas, liečiančias mokinio arba jo tėvų pažiūras, yra kaip tik pasikėsinimas į sąžinės laisvę ir kurstymas tam tikros neapykantos prieš tikinčiuosius. Pas mus ateistinė propaganda yra daugiau paremta antireliginėmis fanatizmo aistromis, negu moksliniais įrodymais. Todėl ateistinės ppropagandos tikslas yra ne tikinčiųjų įtikinimas,o jų paniekinimas visuomenės akyse. Kurstymas neapykantos draudžiamas, gi kurstymas paniekos tikintiesiems skatinamas. Kur gi logika? Paprastai panieka išplaukia tik iš neapykantos.

Kaip gali derintis su sąžinės laisve garantija ateistinių valstybių organų viešas kišimasis į bažnyčios veiklą, kunigų seminarijos darbą? Nejaugi klierikai negali būti primami be saugumo organų sutikimo? Kunigų paskyrimą tvarko ne kurija, o kulto ministras. Draudimas spausdinti religinio turinio knygas argi tai sąžinės laisvės garantija?

8 TARYBINIAI RINKIMAI —PILIEČIŲ MULKINIMAS

Valstybės demokratiškumo laipsnį charakterizuoja rinkimų sistema. Rinkimai suteikia galimybę liaudies masėms dalyvauti valstybės politiniame ir ekonominiame gyvenime.Todėl pravartu kiek smulkiau susipažinti su tarybinių rinkimų specifika, kuriai skiriamas TSRS konstitucijos 13 skirsnis. Tam tikslui panagrinėsime to skirsnio svarbesnius straipsnius.

"Deputatai į visas Liaudies deputatų tarybas renkami remiantis visuomenę, lygia ir tiesioginę rinkimų teisę, slaptu balsavimu" (95 str.).

"Balsavimas renkant deputatus yra slaptas: rinkėjų reiškiamos valios kontroliuoti neleidžiama" (96 str.).

"Teisę kelti kandidatus į deputatus turi Tarybų Sąjungos Komunistų partijos, profesinių sąjungų, Visasąjunginės Lenino komunistinės Jaunimo Sąjungos organizacijos, Kooperatinės ir kitos visuomeninės organizacijos, darbo kolektyvai, taip pat karių susirinkimai pagal karines dalis. TSR piliečiams ir visuomeninėms organizacijoms garantuojamas laisvas ir visapusiškas kandidatų į deputatus politinių, dalykinių ir asmeninių savybių svarstymas, taip pat teisė organizuoti susirinkimuose, spaudoje, per televiziją, radiją. Išlaidas, susijusias su rinkimais į Liaudies deputatų tarnybos, apmoka valstybė". (100 str.)

Iš šių pagrindinių straipsnių atrodytų, kad demokratiškesnių rinkimų net ir būti negali. Balsavimas "slaptas", "rinkėjų reiškiamos valios kontroliuoti neleidžiama", o kandidatus kelti gali visos visuomeninės organizacijos. Garantuojama teisė agituoti, svarstyti kondidatus. Žodžiu, ko daugiau tarybiniam piliečiui reikia.

Taip gali atrodyti tik naiviam užsieniečiui. Tarybinė liaudis į rinkimų sistemą žiūri, kaip į komediją, o pačius rinkimus laiko laudies mulkinimo farsu. Kad suprastume tarybinius rinkimų esmę susipažinkime smulkiau su pačia rinkimine kompanija ir kaip tie "demokratiškiausi pasaulyje rinkimai" praktiškai pravedami.

(Bus daugiau)

KOREKTŪROS KLAIDA

Š.m. vasario mėn. 3 d. Naujienų įvadinio antrosios skilties pradžioje atspausdinta — (VIENYBĖ, 1881 m., ...), o turėjo būti 1981 m.

Įvadinio autorių atsiprašau.

Korektorius

J. Klauseikis

PASTABOS APIE BR. RAILOS NUSIBASTYMUS

(Tęsinys)

Reikėtų paaiškinti, kaip suprasti Budgino laiško pabaigą apie "balandėlę"... 1961 metus sutikome San Bernardino kalnuose Vinco ir Janinos Dovydaičių viloje. Svečių visų nebeatmenu,bet buvo Bronius Budginas su žmona, Lilija Barčaitė - Vešiotienė, Kazys Vešiota, šie abu teatro aktoriai, Marijona ir Juozas Afdukai, viso, šeimininkus iskaitant gal buvome tuzinas asmenų. Budginui labai patiko žemaitiška daina: "Ei kūmai, kaimyne! Nebaidyk balandžio mano. Mano balandėlis tau nieko nedaro. Stogais vaikštinėja, spalius krapštinėja. Po du grūdu lesa, po du kiaušiu deda, po du vaikų veda". Tad tą dainą jis mini čia perspausdintame jo laiške.

Laiške minima iškarpa buvo dalis pirmojo puslapio "The Birmingham News" laikraščio 62. IV. 17 d. Didelėm raidėm išspausdinta žinia: "Glenn, Shepard may orbit as team". Laiške Budginas man tą iškarpą atsiuntė pavyzdžiu, kaip slaptos žinios patenka į spaudą, todėl laiške ir rašo "kas jiems pasako, apie ką rašyti?"

Toliau tas laikraštis rašo, jog Glenn ir Shepard skrydžio projektas dar viešai neskelbiamas. "The activity was not discussed publicity at a high-level meeting Monday or Glenn and Shepard with other space flight officials at Marshall Space Flight at Redstone Arsenal". Budginas tas vietas pabraukęs, kuriose apie slaptus nutarimus kalbama, ir laikraščio iškarpoje prirašė: "Iš kur jie žino?".

Šis laiškas yra vienas pavyzdėlis iš mano pažinties su Budginu, kurią Raila teikėsi pavadinti "kažin ar kada buvo artimesnė už kepurinę". Raila sakosi ir iš našlės Budginienės dar tūkstantį dolerių gavęs savo drumstų verpetų knygai išspausdinti. Gera ypatybė sugebėti pasipinigauti. Bet kas toliau?

Našlė ištekėjo. Užspaudė nelaimės, nes sunkiai susižeidė antrųjų vedybų vaikas ir kt. Nenuostabu, kad su vargais besigrumiant ji nevisada laiku begalėjo pirmojo vyro kapą aptvarkyti, tačiau nuostabu, kad jai pagalbon neatėjo tasai bastūnas, nepaprasta pažintimi ir gautomis tūkstantinėmis besigiriąs, nes Vl. Bakūnas pataikė Br. Budgino kapą aplankyti ir rasti labai apleistą, kaip kad tai jis Naujienose, Pastabose iš tolo, aprašė. Pavyzdys bastūniškos pažinties: kaip tik iš akių, taip ir iš atminties!

KŪRIAS RAILOS GIMINĖS ŽINAU, APIE KURIAS NAUJIENOSE RAŠIAU

Bastūne tarp įvairių melų ir prasimanymų Raila yra įterpęs "poetišką" išsireiškimą, jog aš esąs ir net kai kurių jo giminių biografinį veidą "tirštais dažais tepęs". Jei jau "kai kurių", tai jau ne vieno. Bet kur, kada ir kurių? Railai faktų nereikia, jis gali pliaukšti, kas ant jo liežuvio. Tas jo pliauškalas verčia mane peržvelgti katras jo giminės žinau, apie katras rašau.

Iš komunistinės spaudos žinau, jog netoli Los Angeles jo brolis Vladas Raila gyvena, gabus Lietuvos okupanto garbintojas, "progresyviųjų" veikėjas, komunistinės spaudos bendradarbis, vietinių raudonųjų "vyskupu" vadinamas. Iki 1971 m. "Versmių ir verpetų" popietės Vlado Railos ne buvau nė matęs, išskyrus fotografijas komunistinėje spaudoje. Kai knygų pristatymo popietės programa buvo baigta, pamačiau Br. Railos hičiulį iš "Palangos" laikų, laiptais besivejant vyrą. Kai jis grįžo į salę, paklausiau, kas tas vyras, kurį jis vijosi. Atsakė: "Tai Vladas Raila, Bronio brolis, per jį galima gauti knygų iš Lietuvos".

1980 m. "Lietuviai Amerikos Vakaruose", tas pats laikraštis, kuris bastūno labai neigiamai vertinamas, išspausdino žinelę, jog Vladas ir Marija Railos liepos 13 d. atšventė 50 metų vedybų sukaktuves. Tarp metrikinių žinių yra parašyta, jog Vladas Raila gyveno ir veikė Kanadoje, dabar rašąs atsiminimus.

Tuo pačiu laiku komunistinė spauda rašė, jog Vlado Railos atsiminimų knyga spausdinama Vilniuje. Dabar, 1981 metais, jau knyga yra išspausdinta, pavadinta "Nuo Rozalimo iki Kalifornijos". Įžangą parašęs Vytautas Kazakevičius iškelia Vlado Railos nuopelnus, jog jis ne tik pats dirbęs, bet ir kitus raginęs eiti komunistų partijos siūlomu keliu.

Vladas Raila nesislepia, jog jam komunistinė santvarka patinka. Nuvažiavęs į okupuotą Lietuvą vis pagarbina "pažangą", bet niekada neprasitaria apie nekaltų žmonių žudynes, apie trėmimus į Sibirą. O knygoje aprašęs nepriklausomoje Lietuvoje buvusią vieną kareivių bylą, sušunka: "Štai kaip tvarkė Lietuvos likimą nauji prokurorai! Kuo jie buvo geresni už carinius ir kaizerinius žandarus? Tuo kad jie lietuviai? Tai kažkoks išsigimimas, pabliūdimas".

Aišku, kad Vlado Railos svarbiausias gyvenimo tikslas yra dirbti "proletariato" naudai, nors, kaip Bronys pasigiria, abu esą turtingo ūkininko sūnūs. Tad, kokia prasmė buvo "Lietuviai Amerikos Vakaruose" laikraščiui nuslėpti, kad Vladas Raila veikia komunistų naudai? Neiškentėjau ir 1980 m. Naujienų 182 numeryje parašiau, jog to laikraščio žinia nepilna, nes sukaktuvininkas veikė ir tebeveikia komunistų naudai, yra komunistinės spaudos bendradarbis.

Tai tiek tesu apie Bronio Railos brolį rašęs, o prieš bastūno knygos išleidimą niekada nesu savo rašiniuose minėjęs, nesu jo "biografinį veidą tepęs".

(Bus daugiau)

PATS SKAITYK IR KITUS PARAGINK SKAITYTI DIENRAŠTĮ "NAUJIENOS"

K. VILIAUS

VAKARŲ VĖJAI

112 modernios poezijos puslapių. Kaina $5. Minkšti viršeliai. Pasiųsime poeziją, kai atsiųsite pinigus tokiu adresu:

Naujienos, 1739 S. Halsted St., Chicago, IL 60608

DR. PAUL V. DARGIS
GYDYTOJAS IR CHIRURGAS
Westchester Community Klinikos
Medicinos direktorius
1938 S. Manheim Rd., Westchester, IL
VALANDOS: 3—9 darbo dienomis ir kita antra šeštadienį 8—3 val.
Tel.: 562-2727 arba 562-2728

TEL. 233-5892
DR. A. B. GLEVECKAS
GYDYTOJAS IR CHIRURGAS.
SPECIALYBĖ: AKIŲ LIGOS
3907 West 103rd Street
Valandos pagal susitarimą.

DR. FRANK PLECKAS
OPTOMETRISTAS
KALBA LIETUVIŠKAI
2618 W. 71st St. Tel. 737-5149
Tikrina akis. Pritaiko akinius ir "contact lenses".

Dr. LEONAS SEIBUTIS
INKSTŲ, PUSLES IR PROSTATOS CHIRURGIJA
2656 WEST 63rd STREET
Valandos: antrad. 1—4 popiet, ketvirtad. 6—7 val. vak.
Ofiso telefonas: 778-2880,
Rezidencijos telef.: 448-3543

FLORIDA

DR. C. K. BOBELIS
Prostatos, inkstų ir slapumo takų chirurgija.
5025 CENTRAL AVE.
St. Petersburg, Fla. 33710
Tel. (813) 321-4200

PERKRAUSTYMAI
MOVING
Laikomai — Pilna apdrauda
ŽEMA KAINA
Priimam Master Charge ir VISA kortelės.
K. SEKENAS. Tel. 925-8063

MOVING
Apdraustas perkraustymas iš įvairių atstumų.
ANTANAS VILIMAS
Tel. 376-1882 arba 376-5996

SOPHIE BARCUS
RADIJO ŠEIMOS VALANDOS
Šeštadieniais ir sekmadieniais nuo 8:30 iki 9:30 val. ryto.
Stoties WOPA - 1490 AM transliuojamos iš mūsų studijos Marquette Parke.
Vedėja — Aldona Daukus
Telef.: 778-1543
7159 So. MAPLEWOOD AVE.
CHICAGO, IL 60629

"Lietuvos Aidai"
KAZĖ BRAZDŽIONYTĖ
Programos vedėja
Kasdien nuo pirmadienio iki penktadienio 8:30 val. vakaro.
Visos laidos iš WCEV stoties, banga 1450 AM.
St. Petersburg, Fla., 12:30 val. p.p. iš WTIS stoties, 1110 AM banga.
2646 W. 71st Street
Chicago, Illinois 60629
Telef. 778-5374

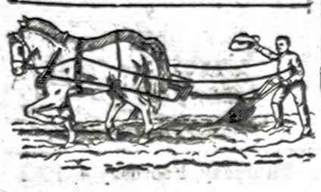

SUSIRINKIMŲ PRANEŠIMAI

Upytės Draugiško klubo susirinkimas neįvyks vasario 5 dieną. Yra atidėtas iki š.m. kovo 5 d. A. Kalys

Brighton Parko Lietuvių Moterų klubo narių susirinkimas vasario 4 d., ketvirtadienį, dėl blogo oro neįvyks. Apie sekantį susirinkimą bus pranešta vėliau. E. Strungys

Bridgeporto Lietuvių Namų Savininkų draugijos susirinkimas įvyks šeštadienį, vasario 6 d., 1 val. popiet 3808 S. Union Ave. Nariai malonėkite atsilankyti, nes yra svarbių reikalų apsvarstyti; galėsite užsimokėti nario duokles. Po susirinkimo — vaišės. Kviečia Valdyba

Laiškas Naujienoms

Kadangi D. Petrutytės laiško "Pasaulio Lietuviui pirmoji dalis, ginanti mūsų laisvinimo veiksnius ALTą ir VLIKą, "P. L" redakcijos buvo "išcenzūruota", autorė prašo paskelbti laišką "Naujienose" ištisai.

Red.

GERBIAMIEJI,

Liūdna, kad "Pasaulio Lietuvis" — leidinys Bendruomenės minčiai ir gyvenimui — beveik kiekviename numeryje paskleidžia labai nebendruomeniškų minčių: pilnų pagiežos, neapykantos ir kartėlio prieš VLIKą ir ALTą. Ypač tuo pasižymi B. Nemicko ir J. Gailos straipsniai. Skaitai ir jauti ne konstruktyvią kritiką, o įkyrų priekabingumą ir norą suniekinti kitų pastangas. Nejaugi tikrai tikima, kad griaunant minėtas institucijas tarnaujama lietuvybei ir Lietuvos laisvinimo bylai?

Sprendžiant iš daugiasakės pogrindžio spaudos, pavergtoj Lietuvoj aišku, kad jie nesutelpa po "vienu stogu", o buriasi į atskiras grupes. Tačiau savo leidiniuose jie "nemindžioja" vieni kitų, o vieningai, nors kiekviena grupė ir savaip, kovoja prieš okupantą ir jo pakalikus.

Labai norėtųsi, kad žurnalas PL, būdamas patrauklus savo išore, toks pat būtų ir savo viduje, ieškodamas geresnių ir paveikesnių būdų ir priemonių padėti savo broliams ir sesėms, esantiems po meškos letena. Ieškokime tai, kas mus jungia, o nepuoselėkime užsispyrusiai tai, kas mus skiria.

Pats žurnalo pavadinimas "*Pasaulio Lietuvis*" lyg sakyte sako, kad tai visų lietuvių (išskyrus komunistus), žurnalas, besistengiąs visus glausti po savo sparnu, bandydamas jungti, o ne skaldyti.

Linkiu sėkmės,

D. Petrutytė

1981 m. liepos 15 d.

Mirė Vytas Maksvytis

Praeito pirmadienio rytą Brighton Parke mirė vietos lietuviams plačiai žinomas Vytas Maksvytis, žinomas dar Zuikio vardu. Jis gyveno Brighton Parke, 4555 S. Fairfield Ave.

Vytas Maksvytis jau ėjo 60-us metus. Prieš tris metus gana ilgoką laiką pragulėjo Cook County ligoninėje. Turėjo sunkumus su viduriais, bet didžiausią rūpestį jam sukėlė kepenys. Jis buvo operuotas, kitos negerovės buvo išpiautos, o kepenys ligoninėje gerokai apgydytos. Išėjęs iš ligoninės, jis gana gerai jautėsi. Galėjo valgyti, buvo žvalus ir greitas.

Maksvytis buvo vienas. Amerikoje neturėjo giminių, neturėjo brolių ar seserų. Jam buvo liūdna, ir jis dažnai pasakydavo, kad yra vienas, neturi brolių ar seserų. Neturi jų Amerikoje ir neturi jų Lietuvoje.

Jis buvo prie pinigo. Kai galėjo dirbti, tai gerai uždirbdavo. Pinigus jis laikė taupymo sąskaitoje. Gaila, kad mūsų tautiečiai, eidami įvairiais Žemės keliais, nesutvarko savo gyvenimo kelio.

Man teko Zuikį pažinti. Jis buvo geras lietuvis ir labai geras žmogus. Linkiu jam ramybės.

Laidotuvių reikalus tvarko Petras Bieliūnas.

V. Galeckas

TAIP RAŠĖ GARSŪS DRAMATURGAI

Garsusis italų dramaturgas Carlo Goldeni (jo komedijos — "Viešbučio šeimininkės" ir "Dviejų ponų tarnas" buvo vaidintos ir Lietuvos scenoje), gyvenęs 18-me šimtmetyje, savo laiku rašė veikalus vienai trupei. Kad patraukus publiką į tos trupės teatrą, jis viešai pasižadėjo per metus parašyti 16 naujų komedijų. Prižadėjęs, jis ir pats išsigando.

Bet metų pabaigoje pasirodė, kad jis per tą laiką sukūrė net 17 didelio pasisekimo sulaukusių scenos veikalų.

PROTEINAI KAIP APSAUGA

Iš visų sudėtinių maisto dalių, kurį žmogus valgo, vien tik proteinas veikia kaip apsaugos priemonė nuo rūkščių skildyje. Tos rūgštys per ilgesnį laiką gali sukelti žaizdas skilvyje.

Tačiau, kol tie maisto produktai esti paruošti maistui; daug tų proteinų pranyksta. Pvz., sumalti ryžiai,juos ičvirus, jie netenka 70% proteinų. Virtos bulvės netenka 90% proteinų; sumalti į miltus kivečiai netenka 90% proteinų.

Kuomet skilvio rūgtys neturi pakankamai proteinų, tai jos neigiamai paveikia skilvio sienas. Todėl yra naudinga valgyti ruginių miltų duoną, natūralų sūrį, kiaušinius, gerti daugiau pieno ir valgyti liesą mėsą. Iš šių produktų gaunama didesnis kiekis proteinų.

IŠ MENININKŲ GYVENIMO

Vienas turtuolis paprašė žinomą dailininką abstrakcistą, kad nupieštų paveikslą, kaip žydai perėjo per Raudonąją jūrą. Sutartą dieną dailininkas atneša turtuoliui įrėmintą raudoną drobę. Turtuolis klausia:

— Ar tai ir viskas?!

— Taip! — atsako dailininkas.

—Čia yra Raudonoji jūra.

— O kur yra žydai?

— Jau perėjo jūrą.

— O kur faraono kariuomenė?

— Jau nuskendo jūroje.

Vyras, kuris bandė savaip tvarkyti namus, supranta, kodėl audra yra moteriškos giminės.

Maurice Chevalier

PIRKITE JAV TAUPYMO BONUS

About the House

Sylvia K. Lowe, N.H.F.L. ASR

Sylvia K. Lowe, a member of the National Home Fashions League, is Floor Fashion Specialist, GAF Corporation.

The 'Great Room' Latest Trend In Interiors

Walls between rooms in the home began to disappear in the early 1950's when the so-called "open floor plan" in interiors enjoyed great popularity. An acceleration of home building was caused by returning veterans of World War II.

The desire for something different from the two-story homes many servicemen had left when they went off to war turned the new "ranch-style" houses into a trend. Climbing stairs became passe as all-one-level living was embraced by new families coping with the post-war baby boom.

Now as we enter the energy-conscious 1980's, the open floor plan reappears, looking fresh and new. However, this time it bears a different name. It is called "the great room" which incorporates living, dining and food preparation activities into one huge space.

The spacious "great room" shown here features an eclectic group of contemporary furnishings. The open-plan concept is further enhanced by joining the kitchen visually with the living and dining areas through the use of the same elegant brick-pattern floor covering. It is GAF's handsome sheet vinyl in the "Newburgh Brick" pattern in White.

This GAFSTAR Softred floor has an easy-care no-wax surface. The deeply textured pattern has the look of real brick, yet retains its natural shine with little maintenance. The Cush-Cot foam interlayer provides comfort, warmth and noise reduction. Available in 9' and 12' widths at your nearest home improvement center or building supply dealer.

MEDICAL FACTS

WHAT IS THE FASTEST GROWING HEALTH CARE PROFESSION-AND WHY?

LAIDOTUVIŲ DIREKTORIUS
CHARLES STASUKAITIS
VĖSINAMA LAIDOTUVIŲ KOPLYČIA
— GORDON FUNERAL HOME —
1729 South Halsted Street, Chicago
Tel. 226-1344

EUDEIKIS
GAIDAS -- DAIMID
SENIAUSIA IR DIDŽIAUSIA LAIDOJIMO ĮSTAIGA
4605-07 SO. HERMITAGE AVENUE
Tel. 927-1741 — 1742
4330-34 SO. CALIFORNIA AVENUE
Telefonas 523-0440
MODERNIŠKOS AIR-CONDITIONED KOPLYČIOS

PETKUS
TĖVAS IR SŪNUS
MARQUETTE FUNERAL HOME
2533 W. 71st Street
1410 So. 50th Ave., Cicero
Telef. 476-2345
TRYS MODERNIŠKOS KOPLYČIOS
AIKŠTĖS AUTOMOBILIAMS PASTATYTI

VANCE FUNERAL HOME
1424 South 50th Avenue
Cicero, ILL. 60650
Tel.: 652-5245
TRIJŲ KOPLYČIŲ LAIDOJIMO ŠERMENINĖ
Patarėjai ir laidojimo direktoriai:
JEAN VANCE ir GEORGE SORINI
Aikštės automobiliams pastatyti

NARIAI:
Chicagos Lietuvių Laidotuvių Direktorių Asociacijos

AMBULANSO PATARNAVIMAS
Į
TURIME KOPLYČIAS VISOSE MIESTO DALYSE.

STEPONAS C. LACK IR SŪNŪS
(LACKAWICZ)
2424 WEST 69th STREET — REpublic 7-1213
1028 SOUTHWEST HIGHWAY, Palos Hills, Ill. — 974-4411

P. J. RIDIKAS
4554 So. HALSTED STREET — Tel. YArds 7-1911

BUTKUS - VASAITIS
1446 So. 50th Ave., Cicero, Ill. — Tel.: OLympic 2-1002

PETRAS BIELIŪNAS
4348 So. CALIFORNIA AVE. — Tel.: LAfayette 3-3572

GEORGE F. RUDMINAS
3319 So. LITUANICA AVE. — Tel.: YArds 7-1133 - 1139

VASARIO 16 MINĖJIMAS

Chicagos Lietuvių Tarybos LIETUVOS Nepriklausomybės — Vasario 16-osios minėjimas įvyks šia tvarka:

- ŠEŠTADIENĮ, vasario 13 d., 12 val. — žuvusiųjų pagerbimas Jaunimo Centro sodelyje.
- SEKMADIENĮ, vasario 14 d.:

10:30 val. — pamaldos Šv. M. Marijos Gimimo parapijos bažnyčioje. Šv. Mišias atnašauja ir pamokslą sako vyskupas Vincentas Brizgys. Gieda parapijos choras, diriguojamas A. Lino. Vargonais gros A. Eitutytė. Solistai — M. Momkienė, A. Giedraitienė, ir V. Momkus.

10 val. — pamaldos Liet. Evangelikų Liuteronų Tėviškės parapijos bažnyčioje; pamaldas laiko kun. A. Trakis. Taip pat pamaldos Liet. Ev. Ref. bažn., kurias laiko kun. St. Neimanas.

11 val. — pamaldos Ziono Liet. Ev. Liut. bažnyčioje. Jas laiko kunigas J. Juozapaitis.

2 val. popiet — AKADEMINĖ DALIS Marijos Aukšt. Mokyklos auditorijoje.

Kalbėtojai: Gen. kons. Juzė Daužvardienė, kongr. Martin A. Russo ir inž. Jonas Jurkūnas.

Meninė dalis: muzikinis montažas: "Tėvų šalis", paruoštas muz. A. Jurgučio pagal V. Jankutės tekstą. Išpildo Lietuvių Meno Ansamblis Dainava, solistai A. Giedraitienė ir A. Brazis, B. Pakšto ragelių trio su kanklėmis, rašytoja V. Jankutė ir režis. V. Aleknienė.

Lietuvių visuomenė kviečiama minėjime gausiai dalyvauti. Organizacijos pamaldose ir minėjime dalyvauja su vėliavomis.

CHICAGOS LIETUVIŲ TARYBA

Knygos "Lietuvių kalbos sinonimų žodynėlio" pristatymas

Š. m. sausio 30 d. McKay mokyklos auditorijoje įvyko parašytos Danutės Bindokienės "Lietuvių kalbos sinonimų žodynėlio" pristatymas.

Mokytoja Kučienė, pasveikinusi susirinkusius, pasakė, kad šią knygą išleisti daug pastangų darė mokyklos direktorius Julius Širka. J. Širka buvo pakviestas tarti žodį.

Mokyklos direktorius Julius Širka pastebėjo, kad Kristijonas Donelaičio mokyklą egzistuoja 23 metus. Mokytoja D. Bindokienė, be šios knygos, yra parašusi dar kelias vaikams skirtas knygas. Ji yra ir žurnalėlio "Pirmieji žingsniai" redaktorė. Be to pastebėjo, kad ši knyga padarys didelį perversmą lietuvių visuomenėje. Mokykla šią knygą didžiuojasi ir džiaugiasi.

Knygos autorė mokytoja Danutė Bindokienė smulkiau paskaitė dėl šios knygos reikalingumo. Mokiniai supranta kasdieniniėje kalboj vartojamus žodžius. Mažai girdimus, ar retai vartojamus žodžius, retas kuris supranta jų prasmę. Keikėjo būtinai tokį žodynėlį parengti ir išleisti. Žodynėlis mokiniams greičiau padės susigaudyti lietuvių kalboje. Baigdamas žindingai dėkojo: "Ruošiant žodyną atsirado viss eilė nuoširdžių talkininkų, kuriems noriu padėkoti už įdėtą darbą ar kitokią paramą. Nuoširdžiai dėkoju kun. Juozui Vaišniui, SJ, už žodynėlio kalbos peržiūrėjimą, Kr. Donelaičio mokyklos dir. Juliui Širkai ir Tėvų komitetui, Reginai Kučienei ir Nijolei Lukošiūnienei, o taip pat visiems šio leidinio rėmėjams".

Audra Jassitytė, Audrius Polikatis ir Andrius Plienas paskaitė iš šios knygos kelias ištraukas.

Po to buvo apdovanoti po knygą: mokyklos dir. Julius Širka, Tėvų komiteto pirmininkė Regina Raminta Marchertienė, kun. Juozas Vaišnys, spaudos atstovai, šios knygos garbės mecenatai, mecenatai ir rėmėjai.

Veitė pažymėti šios knygos yra garbės mecenatai ir mecenatai. Garbės mecenatai: Gediminas Zota ir Bernardas Mickevičius, L.S.S.T. Vytauto Didžiojo šaulių rinktinė. Mecenatai: Alekso Antanačio atminimui — Petras ir Rita Dūdai, dr. Domas ir dr. Elena Giedraičiai, Antanas ir Julija Janoniai, dr. Leonas ir Irena Kriaučeliūnai, Robertas Kosmanas Sr., Henrikas ir Mėnika Kabliauskai, dr. Viktoras ir Teresė Lesniauskai, A. K. Lietuvinkai, Antanina Noreikienė, Ona Petravičienė ir muz. Kazio Steponavičiaus bei Algio Slėžo atminimui — Donatas ir Stefanija Šukėlai, Juozas ir Sigutė Užupiai, Jonas ir Jūratė Variakojai, Jonas Vinčinas, Algis ir Eugenija Žukauskai. Rėmėjų yra 76.

Knyga labai gražiai išleista; kieti viršeliai; 265 puslapiai.

Norinčiam geriau susipažinti su lietuvių kalba, tikrai vertėtų ją įsigyti, ypač naudinga būtų užsieniuose užaugusiems lietuviams. Bevartant knygą, vienas žodis užkliuvo. Redaktorė pataria nevartoti svetimos kalbos žodžių durnas, durnius ar durnėlis, nes šiam žodžiui turima gražūs lietuviški pakaitalai. O kaip tuomet su žole durnarope? Gal ją reikėtų keisti kvailarope ar kvailsarope? Šis klausimas tik šiaip sau, dėl juoko.

Meninė dalis

5-tos ir 8-tos klasės mokiniai gražiai pašoko du tautinius šokius — Malūną ir Čiogelius. Be to, puikiai padainavo porą dainelių.

Pasibaigus knygos pristatymui, mokiniai ėjo į klasę, o svečiai buvo pavaišinti kavute ir pyragaičiais.

Šioje mokykloje mokosi 215 mokinių.

Sėkmės šiai mokyklai ir knygos autorei Danutei Bindokienei.

Stasys Juškėnas

Detroito naujienos

(Atkelta iš 3-čio puslapio)

tinis susirinkimo protokolas nebuvo skaitomas.

Metų veiklos pranešimą padarė pirm. V. Tamošaitis, sekretorius P. Žilvys, iždin. Matas Baukys, kp. kapelionas kun. A. Babonas, kultūriniams reikalams Stefanija Kaunelienė, kp. veliavnešys Alfonsas Lukas ir LSST Garbės Teismo pirm. teisėjas Marijonas Šnapšys.

Revizijos reikalais pranešimą padarė komisijos pirm. Juozas Lesčinskas, Vasario 16-sios gimnazijos būrelio vardu kalbėjo Kazimieras Sragauskas. Konkur so atviručių reikalu kalbėjo Antanas Norus. Visi pranešimai priimti be pataisų.

Nutarta 1982 m. rugpiūčio 22 d. Adolfo ir Sofijos Vasiulių sodyboje surusėti išvyką.

Paskirsta viso ėlės aukų: VLIKui — 500 dol., ALTui — $500, Lietuvos Atstovybės namui Washingtone remontui — $1,000, žurnalui Kariui — $300.

J LSST suvažiavimą kovo mėn. 27—28 dienomis Čikagoje, Šaulių namuose šrinkti: kuopos kapelionas kun. A. Babonas, Pesras Januška, Lidija Mingelienė, Antanas Norus, Antanas Radzevičius, Jonas Šoštukas, Vincas Tamošiūnas ir Kazimieras Sragauskas.

Susirinkimas užbaigtas kavute, kur viešpatavo gera nuotaika.

Ant. Sukauskos

Trumpai

★

—Origenas Rovinskas su žmona, ilgamečiai Naujienų skaitytojai iš Brookfield, Ill., išskrido 2 savaitėms slidinėti į Austrijos Alpių kalnus. Reikia pažymėti, kad Origenas ir jo žmona yra geri slidinėtojai ir amerikiečių slidininkų klubuose laimėję daug trofėjų. Jų draugai linki jiems smagių žiemos atostogų.

— Rytų Chicaga turi pataisyti Hammond, Ind., vandeniui valyti šulinius, jeigu nori turėti sveiko vandens.

— Lenkai nori sudaryti sąrašus kalėjime laikomų žmonių, nes valdžia suimtųjų pavardžių neskelbia.

— Burmistrė Jane Byrne aplankė dvi moteris, kurios įsibrovėjo savo namuose buvo sumušios.

SUSIVIENIJIMAS LIETUVIŲ AMERIKOJE

yra seniausia, didžiausia ir turtingiausia lietuvių tautinėmis organizacija, lietuviams tikrinusi tarnaujanti jau per 92 metus.

SLA — atlieka kulturiniams darbus, gelbėti ir kitiems, kurie tuos darbus dirba.

SLA — išmokėjo daugiau kaip ASTUONIS MILIJONUS dolerių apdraudų savo nariams.

SLA — apdraudžia pigiausiomis kainomis. SLA nariams pelno, nariams patarnauja tik savisalpos pagrindu.

Kiekvienas lietuvis ir lietuvių draugas gali Susivienijime apsidrausti iki $10,000.

SLA — apdraudžia ir Taupomąjį apdraudą — Endowment Insurance, kuri ypač naudinga jaunimui, siekiančiam sukėlęs mokslo ir ją gyvenimo pradžiai.

SLA — valkus apdraudžia pigia terminote apdrauda: už $1,000 apdraudos sumą temoka tik $3.00 metams.

SLA — kuopų yra visose lietuvių kolonijose. Kreipkitės į savo apylinkės SLA kuopų veiklėjus ir Jums mielai pagelbės į SLA įstrajyti.

Galite kreipties ir tiesiai į SLA Centrą:

LITHUANIAN ALLIANCE OF AMERICA
New York, N. Y. 10001
307 W. 29th St.
Tel. (212) 868-2218

DR. ANTANO J. GUSENO RĄSTAI

Naujienose galima gauti nepaprastai įdomius gydytojo, visuomenės veikėjo ir rašytojo atsiminimus.

Dr. A. Gusen — MINTYS IR DARBAI, 259 psl., liečia 1905 metų įvykius, Jablonskio ir Totoraičio jaunas dienas ir susirūpinimą $8.00

Dr. A. J. Gussen — DANTYS, jų priežiūra, sveikata ir grožis. Kietais viršeliais $4.00
Minkštais viršeliais, tik $3.00

Dr. A. J. Gussen — AUKŠTA KULTURA — ŽIAUROS ŽMONĖS. Kelionės po Europą įspūdžiai. Tik $2.00

Galima taip pat užsakyti paštu, atsiuntus čekį arba money orderį, prie nurodytos kainos pridedant $1 persiuntimo išlaidoms.

NAUJIENOS,
1739 So. HALSTED ST., CHICAGO, IL 60608

Balzekas Museum of Lithuanian Culture

Stovi iš kairės į dešinę: Stanley Balzekas, Jr., Mary Krauchunas, Antanas Tamošaitis ir Casimir Baltrampitis.

Nuotraukoje matomas muziejuje apsilankęs Antanas Tamošaitis, gyvenąs Kanadoje. Stovi iš kairės į dešinę: Stanley Balzekas, Jr., Mary Krauchunas, Antanas Tamošaitis ir Casimir Baltrampitis.

Mr. A. Tamosaitis ir jo žmona Anastazija yra paruošę ir išleidę anglų kalba knygą — Lithuanian National Costume.

Knygoje yra daug iš įvairių Lietuvos vietovių tautiškų drabužių pavyzdžių. Tenka pastebėti, kad vykstant Anglijoje liaudies meno išdirbinių parodai, Anglijos princas Charles buvo labai susidomėjęs lietuvių tautiniais drabužiais, kuriuos tėjo parodoj išstatė Anglijos lietuviai, jos pasiuvę pagal Lithuanian National Costume knygoje atvaizduotus lietuviškų tautiškų drabužių pavyzdžius.

Kadangi Anglijos princas Charles parodė savo susidomėjimą lietuvių tautiškais drabužiais, tai Anglijos lietuviai suminė padovanoti jo sužiedtinei Dianai gražų ir gai pritaikinantą lietuviško kaimo mergsitės aprėdą.

Tą aprėdą Diana išsirinko iš "Lithuanian National Costume" knygos pavyzdžių. Veliau, per Anglijos radijo stotis, tas lietuviškos mergaitės aprėdas, pagal Dianos žodžius, buvo pavadintas "Diana's second wedding dress".

J. Ž.

REAL ESTATE

Namai, Žemė — Pardavimui
REAL ESTATE FOR SALE

Namai, Žemė — Parduodami
REAL ESTATE FOR SALE

PASKOLOS PERKANT NAMUS, DAROMOS ILGIEMS TERMINAMS IR ŽEMAIS NUOSIMČIAIS MĖNESINIAIS ĮSIMOKĖJIMAIS.
DĖL VISŲ INFORMACIJŲ KREIPTIS Į:
MUTUAL FEDERAL SAVINGS
PETRAS KAZANAUSKAS, Prezidentas
2112 W. Cermak Road Chicago, Ill. Tel. 847-7747

BUTŲ NUOMAVIMAS,
• NAMŲ PIRKIMAS • PARDAVIMAS • VALDYMAS
• NOTARIATAS • VERTIMAI.
VISŲ RŪŠIŲ DRAUDIMO AGENTORA
J. BACEVIČIUS — BELL REALTY
INCOME TAX SERVICE
6529 So. Kedzie Ave. — 778-2233

ŠIMAITIS REALTY
REZIDENCINIŲ IR PAJAMINTŲ NAMŲ PARDAVIMAS.
INCOME TAX
INSURANCE NOTARY PUBLIC
Skambinti tel. 436-7878
2951 West 63rd Street

ELEKTROS ĮRENGIMAI PATAISYMAI
Turiu Chicagos miesto leidimą. Darbu ir užmiesčiuose, greit, garantuotai ir sąžiningai.
KLAUDIJUS PUMPUTIS
4514 S. Talman Ave.
Tel. 927-3559

● 2 butų mūrinis namas, naujas stogas ir porčiai. Modernūs radiatoriai, gazo šildymas. Marquette Parke. Sena kaina $52,000

● Statybai gražus sklypas Marquette Parke.

● Su $15,000 pirkėjui proga Marquette Parke gauti labai švariai užlaikytą mūrinį namą, nes pardavėjas duoda paskolą seniau imamais procentais.

VALDIS REALTY
2644 W. 69th St.
(Lithuanian Plaza Ct.)
737-7200 arba 737-8534

Prašom palikti savo telefono numerį automatiniame aparate.

DĖMESIO
62-80 METŲ AMŽ. VAIRUOTOJAI
Tiktai $120 pusmečiui automobilio Liability apdraudimas pensininkams. Kreipkis:
A. LAURAITIS
6645 So. ASHLAND AVE.
Tel. 523-8775

Dengiame ir taisome visų rūšių stogus. Už darbą garantuojame ir esame apdraustį.
ARVYDAS KIELA
6557 S. Talman Avenue
Chicago, IL 60629
434-9655 ar 737-1717

A. TVERAS
Laidrodžiai ir Inžinerybės
Pardavimas ir Taisymas
2646 West 69th Street
Tel. REpublic 7-1941

MISCELLANEOUS
Įvairūs Daiktai

WE WILL "DISCOUNT" ANY PRICE ON TV, AUDIO, VIDEO & CAMERA EQUIPMENT.
Call INTERNATIONAL AUDIOTRONIX
24 hrs. per day for free quote
1-(800) 338-9092
(CA) 1-(800) 862-4982
Ext. 107

Siuntiniai į Lietuvą ir kitus kraštus
P. NEDAS, 4059 Archer Avenue,
Chicago, Ill. 60632. Tel. YA 7-5980

M. ŠIMKUS
Notary Public
INCOME TAX SERVICE
4259 S. Maplewood, Tel. 254-7450
Taip pat daromi vertimai, giminių išvaizdimai, pildomi pilietybės prašymai ir kitokie blankai.

"LIUCIJA"
Miko Silelko apsakymų knyga "Liucija" jau atspausdinta.
Autorius pavaizduoja lietuvių gyvenimą nuo XX šimtmečio pradžios iki II Pasaulinio karo. 22 ilgesni ir trumpesni apsakymai, 184 psl. Kaina $5.
Gaunama "Naujienose" ir pas autorių: 6729 So. Campbell Ave., Chicago, IL 60629.

HOMEOWNERS POLICY
F. Zapotis, Agent
2708½ W. 95th St.
Evergr. Park, Ill.
60642, - 424-3454
Quick Take Care and Courtesy Guarantee

Advokatas
GINTARAS P. ČEPENAS
Darbo valandos: nuo 9 val. ryto iki 6 val. vak. Šeštadieni nuo 9 val. ryto iki 12 val. d.
Ir pagal susitarimą.
Tel. 776-5162 arba 776-5163
2649 West 63rd Street
Chicago, Ill. 60629

KAIP SUDAROMI TESTAMENTAI
Tuo reikalu lipus gali dauą padėti teisininko Prano ŠULO paruošta, — teisėjo Alphonse WELLS peržiūrėta, "Sūduvos" Ileista knyga su legališkomis formomis.
Knyga su formomis gaunama Naujienų administracijoje

ENERGY WISE

Limit use of dishwasher to once a day, after the evening meal, and cut excessive use of water and electricity.
Don't be a Bum Lamb!

PLUMBING AND HEATING
(Vandentiekis ir šildymas)

CROSS TOWN PLUMBING & SEWER MAINTENANCE
Plumbing repairs of all kinds. Drain lines open or no charge. Free estimates.
735-6361

JOHN GIBAITIS
Advokatų įstaiga
6247 S. Kedzie Ave.
(312) 776-8700

NAUJIENOS

VISŲ LIETUVIŲ LAIKRAŠTIS UŽ TAUTOS LAISVĘ

THE LITHUANIAN DAILY NEWS

Library of Congress Gr. Periodical Division Washington, D. C. 20540

The First and Greatest Lithuanian Daily in America
NAUJIENOS
The Lithuanian Daily News
Published by The Lithuanian News Publishing Co., Inc.
1739 So. Halsted Street, Chicago, Ill. 60608
HAymarket 1-6100
Over One Million Lithuanians In The United States

VOL. LXIX — Price 25c — Chicago, Ill. — Penktadienis, Friday, February 5, 1982 — Nr. 25

ŠMITAS PRAŠO BILIJONŲ NEDARBUI MAŽINTI

DR. K. ŠIDLAUSKAS PABALTIEČIŲ POSĖDYJE VAŠINGTONE

Amerikos Lietuvių Tarybos pirmininkas dr. K. Šidlauskas vasario 5 dieną skrenda į Vašingtoną, kur dalyvaus Jungtinio Pabaltiečių Amerikiečių Komiteto posėdyje, drauge su latviais ir estais aptardami dabartės Lietuvos, Latvijos ir Estijos reikalus.

Dr. Kazys Šidlauskas

ETNINIŲ PROGRAMŲ RADIJO STOTIS

Dr. J. Valaičio, A. Adomėno ir kun. J. Prunskio pranešimus apie Lietuvą, ryšium su Vasario 16-osios minėjimu, Chicagos etninių programų radijo stotis WCEV, veikianti banga 1450 AM, perduos vasario 6 d. 8:05 val. vak. ir vasario 7 d. 7:05 val. vakaro.

Tos radijo stoties vadovė L. Migala rodo daug prielankumo lietuviams ir net sutinka nemokamai pranešti apie lietuviškų organizacijų veiklą. Su šia stotimi artimus ryšius palaiko Amerikos Lietuvių Taryba.

* * *

TELEVIZIJA GARSINS LIETUVIUS

Chicagos televizijos stotis WMAQ, veikianti kanalu 5, artėjant Lietuvos Nepriklausomybės minėjimo dienai, pažadėjo trumpais pranešimais ir skaidrėj pagarsinti, kaip tą darė, Amerikos Lietuvių Tarybos parašyta, per porą paskutiniųjų metų.

* * *

KABELIO TELEVIZIJOJ INFORMACIJOS APIE LIETUVĄ

Daugelyje Chicagos priemiesčių veikianti vadinama kabelio televizija Metrovision sistemoje, kanalas 4, vasario 11 d. 8:30 val. vak. ir vasario 14 d. 7:30 val. vak. duos pasikalbėjimą su kunigu J. Prunskio apie Lietuvą. Ta programa bus taip pat perduota per WOPA radijo stotį.

MetroVision 4 kanalu televizijos programa perduodama Berwyne, Stickney, Palos Hills, Palos Heights, Melrose Parke ir daugely kitų priemiesčių.

(ALTO informacija)

KALENDORELIS

Vasario 5: Agota, Benutė, Aėminas, Lydas, Skalsa, Žvingis.

Saulė teka 6:59, leidžiasi 5:11. Oras šaltas, vakare sniegas.

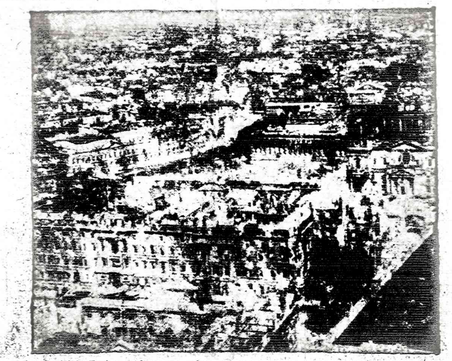

Berlyno Alexander aikštė, kurioje galima rasti didėką skaičių iš Rytų Vokietijos atbėgusių vokiečių.

REAGANO SANKCIJOS PAKENKĖ LENKAMS

VARŠUVA. — Lenkijoj įvedus karo stovį, prezidento Reagano paskelbtos sankcijos pakenkė Lenkijos maisto gamybai, sako oficialus lenkų valdžios pranešimas. Kariuomenės vadovybė sako, kad prez. Reaganas šiuo savo žingsniu įžeidė lenkus.

— Mes nesiginčijame fakto, kad prez. Reagano sankcijos paliečiė skaudžiausias vietas, — pareiškė Jerzy Urbon. — JAV naudoja ūkio produktus kaip politinį ginklą, siekiant pakenkti suverenini valstybei.

Žemės ūkio ministeris Jerzy Volteckі pareiškė, kad atsisakymas duoti kreditų maistui įsigyti pakenkė krašto gyventojams. Šie veiksmai atstovo žodžiai buvo pasakyti vieši.

GEN. SARONAS NEPATENKINTAS ARABAIS

JERUZALĖ, Izraelis. — Generolas Ariel Saronas, Izraelio gynybos ministeris, patyręs apie Egipto prezidento H. Mubarako pasiūlymą sudaryti Palestiną ir pradėti ją pasitikėti, pareiškė, kad palestiniečiai savo pasižadėjimų nepildo ir jais pasitikėti negalima.

Gen. Saronas tvirtina, kad praeitų metų liepos 28 dieną Libano palestiniečiai pasižadėjo nepulti kitų sienos pusėj gyvenusių žmonių. Per dvi savaites Libano palestiniečiai padarė 30 užpuolimų, užmušdami žmones. Užpuolimų skaičius būtų buvęs daž dažnesnis, jeigu Jungtinių Tautų arba Izraelio ginkluotos pajėgos nebūtų sustabdžiusios per sieną peržengusių ginkluotų palestiniečių.

J. KENNEDY JUOSTELES TVARKO PROKURORAS

BOSTON, Mass. — Kada žmonės patyrė, kad buvęs prezidentas John F. Kennedy prišydavo į magnetofonines juosteles savo pokalbius su įtakingais kitų valstybių politikai, tai daugelis norė tų juostelių pasiklausyti. Jie norė užgirsti, kaip jau nas prezidentas Kennedy kalbėjo su Nikita Chruščiovu. Yra juostelė, kurioje įrašytas visas pokalbis.

Aikėja, kad visą 600 juostelių reikalą tvarko Burke Marshall, Kennedy prezidentavimo laikais buvęs valstybės gynėjo pavaduotojas. Jis turi dar daug teisininkų, dirbusius prokuratūroje. Burke Marshall pareiškė, kad yra labai žmonių, norinčių čiuvusio prezidento kalbų pasiklausyti. Bet turi būti tvarka. Visas tas kalbas reikia taip sutvarkyti, kad žmonės lengvai galėtų surasti kas jiems įdomiau pasiklausyti.

— Ketvirtadienį aukso uncija kainavo $378.

PRASO BILIJONINIŲ SUMŲ VAKARŲ VOKIETIJOS ŪKIUI PAGERINTI

REIKALAUJA, KAD VISI ABIEJŲ KOALICIJOS PARTIJŲ NARIAI PAREIKŠTŲ PASITIKĖJIMĄ PARLAMENTU

BONA, V. Vokietija. — Kanceris Helmut Schmidt trečiadienį nustebino ne tiktai Vakarų Vokietijos parlamentą, bet ir visą Europą ir Amerikos politikus, kai jis ėmėsi griežtų priemonių Vokietijos ūkiui tvarkytiį ir pasitikėjimui parašikti. Jis nurodė, kad nuo Naujų Metų Vakarų Vokietijos ūkio reikalai žymiai pablogėję. Bedarbių skaičius pasiekė vieną du milijonus žmonių ir vyriausybė privalo be atidėliojimo imtis priemonių krašto saugumui ir žmoniškam gyvenimui garantuoti.

Oficialūs duomenys rodo, kad šių metų pabaigoje Vak. Vokietijoje bedarbių skaičius siekė 1,919,800. Tai labai didelis bedarbių skaičius, vien sausio mėnesį padidėjęs 14%.

Kancleris pareiškė, kad da bartinė koalicinė vyriausybė negali leisti, kad ekonominiai sunkumai keltų badą ir nerimą visamė krašte. Krašto gyventojų privalo būti tikri, kad jie bu pavalgę, kad turės pastogę i reikalingą medicinos patarna vimą.

Kancleris labiausiai nustebin net ir daugelį savo partijos na rių, kadi kalbos pabaigoje jį pareikalavę parlamenta pareiš ti pasitikėjimą dabartinė vy riausybei, siekiančiai tvarky didėjantį bedarbių skaičių. Sti raikalų debatai eis dvi dienas visi politikai turės progos savo nuomonę pareikšti, bet kancė ris tori, kad pasiūlyta program būtų penktadienį patvirtinta i koalicinė vyriausybei būtų pa reikštas pasitikėjimas.

Niekam ne paslaptis, kad pa sunkėjusi tarptautinė padėti sukėlė įvairiausių kalbų ne tik parlamento narių tarpe, bet i visame krašte. Kabės eina koali cinių partijų narių tarpe. Kane leris nesirengia imtis priemonių kalboms suslabdyti. Bet jis pa siūlė planą nedarbui sumažini ir bedarbiams aprūpinti, kai krašte neprasidėtų neramumai dabartinio metu, kai tarptauti nė padėtis jau ir šiaip yr įtempta. Kancleris yra įsitikinęs, kad koalicija sudarančios parti jos privalo skirti prašomas su mas, imtis priemonių toms su moms tvarkingai administruo

Helmut Schmidt

r penktadienį pareikšti pasitikėjimą.

Statistikos duomenys, kad šios žiemos metu bedarbių skaičius pašoko du milijonus. Vakarų Vokietijai tai yra didelis skaičius. Kai kuriuose miestuose bedarbiai iau pradėjo ruošti protestų demonstracijas. Kancleris žino, ką reiškia nedarbas be tokios paramos. Demonstracijos ūkio reikalų nepagerins. Jos tik nerimą kelia. Kancleris pabrėžė, kad paskutiniais 30 metų Vakarų Vokietija nėturėjo tokios sunkios ekonominės padėties.

Reikia turėti galvoje, kad V. Vokietija išmokėjo labai didelės sumas Sovietų Rusijai už vokiečių įspirkimą po karo. Vokiečiai mokėjo dideles sumas ir Lenkijai už kiekvieno vokiečio išleidimą į Vakarus. Be to, komunistinė Lenkijos vyriausybė nepajėgė sumokėti už Lenkijai pardavo as užsakytas mašinas ir maisto. Berlynas V. Vokietijai taip pat prangiai kainuoja. Bet kancleris tiki stabilizuoti padėtį, jeigu gaus prašomas sumas.

— Argentinos kariai savanoriai pasisiūlė vykti į Nikaraguą, naudoti tuos pačius kūvo metolus, kuriuos naudoja Castro, ir multi partizanus.

— Argentinos valdžia nesutinka mokėti savanoriams vykti į Nikaraguą, bet mano, kad tai ras savanorių.

— Salvadore, Usulutan mieste, kur buvo įjbrovę partizanai, rėčiadienį palaidojo 50 žmonių.

— PALESTINOS SUDARYMAS BUS DIDŽIAUSIA IZRAELIO GARANTIJA, —

BALTUOSE RŪMUOSE VAKAR PAREIŠKĖ EGIPTO PREZIDENTAS HOSNI MUBARAKAS

WASHINGTON, D.C. — Vakar Egipto prezidentas Hosni Mubarakas gana ilgai tarėsi su JAV pareigūnais įvairiais Egipto ir Artimųjų Rytų klausimais. Pokalbis buvo gana ilgas.

Prezidentas Mubarakas, be ekonominės paramos, tikėjosi gauti Amerikos paramą Egiptui atsistoti ant kojų ir būti moderni valstybė. Artimuose Rytuose, sitiko tai nėra toks įmanomas dalykas. Libano palestiniečiai padarė 30 užpuolimų, užmušdami žmones. Užpuolimų skaičius būtų buvęs dar daž dažnesnis, jeigu Jungtinių Tautų arba Izraelio ginkluotos pajėgos nebūtų sustabdžiusios per sieną peržengusių ginkluotų palestiniečių.

Prezidentas Mubarakas, be ekonominės paramos, tikėjosi gauti Amerikos paramą Egiptui atsistoti ant kojų ir būti moderni valstybė. Artimuose Rytuose, sitiko tai nėra toks įmanomas dalykas. Libano palestiniečiai padarė 30 užpuolimų, užmušdami žmones. Užpuolimų skaičius būtų buvęs dar daž dažnesnis, jeigu Jungtinių Tautų arba Izraelio ginkluotos pajėgos nebūtų sustabdžiusios per sieną peržengusių ginkluotų palestiniečių.

Kalbėdamas pasibaigus, laikraščininkai nepaleido prezidento Mubarako. Jie norėjo, kad jis paaiškintų, kaip jis supranta žodžius "Palestinian entity", bet jis pastebėjo, kad žodžių reikšmė visiems jau yra žinoma, jis negalįs geriau jų aiškinti.

NUKRITO 8,000 PĖDŲ IR NEUŽSIMUŠĖ

FORT BRAGG, N.C.— 20 metų parašiutininkė Terry Bennett nukrito iš 8,000 pėdų aukštumos ir neužsimušė. Ji buvo gera parašiutininkė, bet mažai ką galėjo padaryti, kai iššokusi iš lėktuvo jos parašiutas neatsidarė.

Jos laimė, kad krisdama ji pataikė tiesiai į balą. Ji išsinarino alkūnę ir sulužė du rankos kaulus, bet kitaip kitų didelių sužeidimų neturėjo. Ji nuvežta į ligoninę, kur taisosi ir pasakoja kitiems parašiutininkams apie šį savo pergyvenimą.

— Egipto prezidentas Mubarakas atsivežė į Washingtoną savo žmoną, labai gerai kalbančią angliškai.

— Rusai nepatenkinti valdžios įsakymu padėti lenkams.

JOHN F. KENNEDY PALIKO 600 ĮRASYTŲ JUOSTELIŲ

WASHINGTON, D.C. — Tiktai dabar paaiškėjo, kad prezidentas John F. Kennedy, būdamas Baltuose Rūmuose, paliko 600 magnetofonu įrašytų juostelių. Niekas apie tas juosteles nieko nežinojo, išskyrus artimus žmones, narius. Buvęs prezidentas nenorėjo, kad apie tas juosteles plačiai skuokniai būtų žinoję.

Prezidentas užfiksuodavo į juosteles svarbesnius pokalbius su politikais ir užsienio ambasadoriais. Veliau jis buvo įsitaisęs tas juosteles Baltuose Rūmuose, prie apvaliojo stalo.

Visos tos juostelės dabar yra padėtos į John F. Kennedy naujai Bostone pastatytą dokumentų, knygų ir įvairių popierių centrą. Labai mažai kas turėjo progos pasiklausyti įrašytų kalbų, bet manoma, kad istorikams jos bus įdomios.

NORI PATUPDYTI WILLIAM SCOTT

CHICAGO, Ill. — Prokuratūra ir teismas nori galimai greičiau patupdyti William J. Scott, kuris buvo Illinoja valstijos gen. prokuroras ir didelis Respublikonų partijos veikėjas. Teismo metu paaiškėjo, kad jis imdavo kyšius, gaulas sumas nuslėpdavo ir nenorėjo mokėti valstybės mokesčių.

Teisėjas Marvin P. Aspen įjąm paskyrė vienerius metus ir vieną dieną kalėjimo 1980 metais, bet nu ikaltė Scott iki šio meto nuo bausmės išsisukinėjo. Jis buvo parašęs dar vieną prašymą bausmę jam sumažinti, bet teismas jo prašymą atmetė ir liepė tuojau suimti ir padėti vieneriems metams už grotų.

Byla prasidėjo, kai buvo i jo žmona surašė dudmenis ir pasiuntė prokuratūrai. Po to, Scott savo žmoną paliko ir gyveno su sekretore.

Kalnuose priversta tiek daug sniego, kad galima visur čiuožti.

JURGIS JAŠINSKAS

SPAUDOS PABIROS

KELIONĖ Į CHICAGĄ IR ATGAL

Taigi, pirmą kartą skridau lėktuvu. Iš Bostono į tolimąją Chicagą. Nors kelias tolimas (sakoma, kad 1.000 čio mylių ilgio), bet laikas neprailgo. Jam net nebuvo progos prailgti, nes teprašlinko dvi valandos, su šiek tiek minutėm "pasiaryčiomis".

Daug daugiau to laiko sugaišinau mano globėjams, prietelams ir naujiems pažįstamiems Chicagoje: nje Šaurės lietuvių sostinėje, būdamas beveik keturias dienas. Tų nuoširdžiųjų ir vaišingųjų prietelių aplinkoje be svečiuodamas, net išmintingąjį mūsų tėvų posakį: "Žuvis ir svečias trečią dieną dvokia", pamiršau. Šį neapdairumą, prasilenkiant su aukštąja svetingumo kurtuazija, pasistengsiu pateisinti mano kelionėje patirtais duomenimis ir įspūdžiais.

Pirma: skridimas į Chicagą mano gyvenime buvo pirmas ir... paskutinis. Nebeatsiras daugiau tokių palankių sąlygų kelionės kaštus padengti, o svarbiausia — slegianti amžiaus našta, nepareinanti nuo mūsų valios.

Antra: patarimas visiems tiems, kurie pirmą kartą iš savo gyvenvietės skris lėktuvu į artimą ar tolimą, šio ar kito kračto "parapiją".

Trečia: ką reikia žinoti tiems, kurie skrenda į kurį nors visuotinį ar bendruomeninį susirinkimą, konferenciją ir pnš. susirinkimą, bet ne pas savo gimines ar artimuosius tik pasisvečiuoti?

Pirmasis paminėtas punktas yra savaime aiškus, ir prie jo neverta gaišti laiko.

Apie antrąjį punktą — pirmą kartą skridimą lėktuvu — galima parašyti storą knygą, nė toks įdomus ir įvairus savo įspūdžiais yra tas skridimas ir visa lėktuve esanti aplinka: keleiviai, specialiomis uniformomis apsirengusios, jaunos ir žalios "stiuardėsės" — patarnautojos, lėktuvų "kompanijų" vaišingumas, kai tik lėktuvas iškyla į jam reikalingą aukštį ir padangėmis skrenda į paskirtą vietą, gražiosios patarnautojos stumiamuose vežimėliuose kiekvienam keleiviui atveža iš anksto pagamintų, tarkime, pusryčių gausą. Valgyk, kiek lenda, ir gerk, net pakartotinai, kavos ar vaisių sunkos. Viskas įskaičiuota į nusipirkto bilieto sąskaitą. Žaviosios "stiuardėses", pusryčių laiku, atidavusios "išbadėjusiems" keleiviams skirtas "porcijas", vaikšto, paklausdamos, kas dar ko nors norėtų. Ko jie dar norėtų? Juk lėktuvas į Chicagą skristi pasikėlė 11 val. 45 min., t. y., tada, kai visi keleiviai susirinko, pavalgę pusryčių. Vienok jų tarpe buvo ir išbadėjusių. Greta manęs sėdėjęs apie 30 metų amžiaus vyras, barzdotas ir nutukęs, "sučėstavojo" visą jam paduotą patiekalą, dar paprašęs papildymo, ir jį "sugurkęs", atsistojo, pasikėlė nuo išputusio pilvo nusmukusias kelnes ir nužingsniavo į atitinkamą vietą gamtiškų pareigų atlikti. Tiesa, toje vietoje galima ne vien gamtinius reikalus susitvarkyti, bet ir prideramai prisirūkyti, kadangi lėktuve ši procedūra yra draudžiama.

Skristi lėktuvu yra didžiausias malonumas. Jam kylant nuo žemės, įaučiamas tam tikras viso kūno, ypatingai ausų spaudimas, veikiamas žemės traukos ir lėktuvo greičio, vienok šis nemalonumas tuojau pradingsta, kai lėktuvas pasiekia atitinkamą aukštį. Po to, tik retkarčiais pasigirsta panašūs į sunkiai per krauto traukinio, per bėgių sujungimus esantis trinksėjimos. O visą laiką nieko nejauti. Tarytum sėdėtumei savo kambaryje ir žiopsotumei į televizijoje rodomus niekniekius.

Ir štai, vertingiausias mano patarimas, pirmą kartą skrendantiems lėktuvu. Atiduodami savo "laukdešėlius", paprašykite tų reikalų tvarkytojų paskirti jums sėdimą vietą prie lango — "Window site". Neapsivilsite. Kai lėktuvas iškyla virš žemę dengiančių debesų, jūs galėsite gėrėtis po lėktuvu ir toliau nuo jo esančiais vaizdais. Nors žemė yra padengta debesimis, jūs tos uždangos nematysite. Vieton to, jūsų akims atsivers labai tolimi horizontai, iš apačios skaistūs, viršiau šviesiai melsvi, o aukščiau — tamsiai mėlyni. O pažvelgę į apačią, apdengtus, lygius, lygius laukus. Toji sniego danga yra paviršiumi raukšlėta, ilgais, nevienodo pločio sniego dryžiais nuklota. Tai buvusios sniego pūgos padariniai: tiesiog gniūžtėmis iš debesų krito slapias sniegas, kurį sučiupęs pažeme dūkstantis vėjas nešė lygiaisiais laukais ir klojo jį nevienodo storio sluogsniais ant lygiųjų laukų ir pievų. Tam pasiutusiam vėjui nerūpėjo tvarka ir nuoseklumas, užtat vietomis sukrovė nuožulnias sniego kalveles, kitur patiesė lygaus sniego plotus, o dar kitose vietose paliko tuščią lauką, pievą ar upę bei ežerą, uždengusį skaidrų, kaip nušlifuotas stiklas, ledą. Visą tą netvarkingąjį įvairumą, atrodo, padarė milžinas šlavėjas netvarkingai ir nevienoda jėga šlavusis sniegą tik viena kryptimi. Aiškiausiai matyti to šlavėjo savo šluota padaryti mostai.

Paskui išdykėlį, besiautėjantį ir tirpstančią sniegą žaidžiantį vėją sekė baltabarzdis šaltis. Jis, kaip atlaidus savo vaikaičiui senelis, viską paliko nepakeitęs, ką tas jo vaikaitis buvo išdarinėjęs. Ir ne vien savo vaikaičiui — vėjui pataikaudamas tas senelis šaltis šitaip pasielgė: jis norėjo suteikti malonumo ir žmonių gimnės vaikams. Tokiems, kokie mes visi buvome gimtinėje, Lietuvoje. Po atlydyje siautusios pūgos, jis iškėlė virš žemės savo galingąsias šalčio rankas ir viską pavertė kietu sniego pluta. Jos paviršiumi galima buvo bėgioti, slindineti ir visaip kitaip išdykauti. Sušalusi sniego pluta nesulūždavo ir nereikėdavo įklimpti į sniego pusnį.

Ir kokiam reikalui, paklausišių "pabirų" skaitytojas, reportažinio pobūdžio pasisakyme rašomi tokie snieginiai išvedžiojimai? Į tai prisieina paaiškinti: tai yra patarimas pirmą kartą skrendantiems lėktuvu ir tiktai dienos metu. Užmirškite viską, kas pažemėje — lietus, sniegas, migla, rūkas; vėjuota ar ramu, bet jeigu debesiuota, lėktuvui pakilus virš tų debesų, jūs nieko nematysite, kas vyksta pažemėje. Vieton to, jums bus pateikti snieginiai vaizdai, kokius anksčiau čia esu paminėjęs. Jais neįmanoma atsigėrėti ir kartu iš naujo pergyventi vaikystės nuotykius žiemos metu Lietuvoje. Tiesa, toje vaizdų grožybėje neteko pamatyti kūno gerbūvio ir dangiško malonumo savo veideliuose spindinčių angeliukų, kokie būna pavaizduoti šventiniuose atvirukuose ar garsiųjų dailininkų paveiksluose. Virš snieguotų plotų pilna pūkinių ir baltų debeselių, kuriuose tie angeliukai vartosi dailininkų sukurtuose paveiksluose, tačiau, skrendant lėktuvu tų angeliukų visai nematyti. Jie gyvena kitoje dangiškoje sferoje, nuodėmingų žmonių akims nepasiekiamoje. Taip pat sušalusio sniego ar vėjo nušluotuose ežerų ledo neapmatomuose plotuose nėra lietuviško kaimo kadaise po juos besisiautojusių ir žiemos grazna besigėrinčių vaikų. O visa kita, kaip gyva praeitis, paklota vaizdžiausioje realybėje.

(Bus daugiau)

Chicagos "Dainavos" šokėjų grupė 1957 metais Pirmojoje Tautinių šokių šventėje Chicagoje.

J. KUZMICKIS

Ugniavietėm springstant kalba

Puikus literatūros žinovas kritikas Jonas Grinius, kuriam, atrodė, nesunku išgliaudyti modernų eilėraštį, kietai kalbėjo prieš hermetinius uždarumo eilėraščius.

Poetas ir kritikas Marcelijus Martinaitis 1981 m. "Poezijos pavasary" pažymėjo esą tikra, kad daug skelbiamų eilėraščių negali būti išanalizuoti, nes "jie nėra kokiu nors būdu organizuoti, sukonponuoti".... Dėl to, jo nuomone, nemaža poezijos, kurį atrodo "nesuprantama", yra tik akių dūmimas: tėn visai nėra ko suprasti.

Dr. V. Zaborskaitė "Eilėraščio meno" studijoje kalbėjo apie moderniąją lyriką, kurioje (šalia stebėjimo ir jausmų) vyrauja vaizduotė, kuri "ne improvizuoja, o kuria gerai pergalvotas konstrukcijas" ir pridūrė: tokia poezija "nenori būti iki galo aiški ir atvira" — skaitytojas turįs pasiduoti vaizdo ir garso sugestijai....

Kraujo kerštas

Julijos Švabaitės "Vilties ledinės valties" rinktinės eilėraščiai, ištysę eilėdaros neapstabdomu veribru, yra palyginti aiškūs ir net žavi jautrioje širdyje užnešiotomis mintimis.

Kažin kokia šventadieniška, pakilia nuotaika paimame į rankas Alg. Mackaus knygų leidimo fondo išleistą Liūnos Sutemos "Vendetos" eilėraščių rinktinę su dedikacija Mariui, tikėdamiesi gilių jautrių, personalinių meditacijų, susimastymo iki skausmo ir J. Aisčio gražiai iškelto katarso pėdsakų.

Pačioje pradžioje poetė rodos rengia kažin kokiam, neįprastam reičkiniui, kai "akys pilnos debeselių", "saujos pilnos debeselių ir burna pilna žemės". Taip ir jauti, kaip salė skęsta migloje ir juodas sielvartas kabinasi į jų kibiomis ir gajomis saulės šaknimis. Žiūrime į užrašus beržo tošyje, skiemeniuojame surinktas raides ir nustebę skirstome:

kraujo kerštas svaigus
kaip aguonų pienas
saldus kaip baltų
dobilėlių medus.

Ir sutinkame su poete, kad ji "turėjo gimti Korsikoje, giminės kerštu pirmajam šauksme", o ne Lietuvoje, "po beržais svyruoneliais, ilgesingai liūdinais"....

"Viešpatie, neatleisk"...

Poetė kaip sužeista klajūnė įveda mus į scholastinių prielaidų silogizmus ir stebina įpykusios širdies atšiaurumu:

Kam aš atleisiu,
kad jų tyla,
ne Viešpaties valia,
kapų duobėm prasižiojusi
laukė?
Niekam ir niekada.

Atrodo, *jie* tylėjo, kai jos kalba "ugniavietėm springo, pelenais duso", nors tai buvo... "ne-Viešpaties valia".

zVeda ji mus į ugniavietės dusinančius pelenus ir pakiša keršto sukeltą sofistinę "išmintį"— — —.

veltui mokė mane, veltui
pirštu vedžiojo Šventajam
Rašte:
— Atsuki kitą veido pusę —
aš kitos neturiu....

Sofistinis pasimaginimas praranda novatoriškumo skonį ir net apkarsta. Įsisiautusi poetė per du sekančius puslapius skelbia S' Testamento atliekas — "akis už akį".... "dantis už dantį" ir, palikusi pelenų ugniavietėje suklaidintą skaitytoją, net du kartus kartoja kažkokios žinūnės "ritualą":

Viešpatie, neatleisk,
jie žinojo ką darė —
Viešpatie, neatleisk,
nes žinau ką darau —

Šiurpu vendetos, tarsi šalto vandens, užlietame poetės pasaulyje, reikalaujant žemę už žemę, miškus už mišką, saulę už saulę ir kur net medis išduos. Net saulei nėra vietos nusileisti, plaukiojant baltoje migloje.

Niekas ir niekada jai neatleis, niekam ir niekada ji neatleis, — "kraujo kerštas sūrus". Rodos, turėjo negimti, bet negalėjo pasirinkti: būt ar nebūt....

Saulėlydžio koris

Atlydžio metamorfozė: girdi kukuojančią gegę, jaučia — "jos plaukus šukuoja ne pirštai pilni žiedelių — apledėjusios šakos berželio, skaudžiai rauna, šukuoja".

Nors dar kartą klausia, kas jai atleis, "našlaičiai godas godoja", tačiau skaudžiai saldi gėla "atsileidžia, atslūgsta sąnariuos". "Išsilei[illegible], [illegible], lyg polaidis".... ir tik mo[illegible] apiankys.

Mano akys pilnos saulėlydžio,
mano saujos pilnos saulėlydžio,
iščiulpto korio vaškas burnoje.

Poetė vėl grįžta prie mirties, kuri neateina, — ji čia. Jai vėl rūpi paragauti mirties skonį, parymant prie lopšelio pažaisti su lėle. Jai atrodo, kad "mirtis kvepuoja tuo pačiu ritmu, kaip motinos įsčioje". Jaučia mirtį, kaip "benamę katę kailiu papašiurpusiu"....,

Laidodama artimiausius savus, poetė prisipažįsta negalinti "nei giedoti, nei verkt" ir spring sta pasakytais žodžiais jiems.

Ak, kodėl negalėjo tylėti....

Baimė lydi poetę, ji bijo žmonių, bijo netekti jų, — bijo būti viena:

Bijau užmigti,
bijau nubusti,
bijau pajudėti — — —
gyvenu baimėje,
susitraukęs embrijonas —
kada, pagaliau,
ji gimdys mane?

Poezija pilna paslapčių ir lyg nejučiom nuveda prie didžiųjų egzistencijos klausimų.

Juos sunku išspręsti, sunku surasti atsaką.

Liūna Sutema, VENDETA, Algimanto Mackaus knygų leidimo fondas. Chicago, 1981 m., 62 psl. Aplankas ir knygosapipavidalinimas *Ritos Kavoliūnes*.

VIKTORAS ŠIMAITIS

ARAS

Kalnai ten dainavo, upeliai klegėjo
Šaly, kurioje aš gimiau,
Pušelės, kaip rūtos, lingavo nuo vėjo
Ir kilo aukščiau, vis aukščiau...

Kaip būdavo gera po liepom šakotom
Pavargusią galvą priglaust,
Ar rytą auksinį palaukėm rasotom
Nubrist ligi žydro dangaus...

Ir šiandien tie patys kalneliai dainuoja
Ir šiandien ten giedra, šviesu...
Tie patys upeliai, šilai, uogienojai,
Tik aš nebe ten jau esu!

Pašautas, kaip paukštis, kaip sužeistas aras,
Po svetimą kraštą plakuos
Ir vieno tetrokštu, o Viešpatie geras,
Numirt bent gimtinės laukuos!...

P.S. Šitas eilėraštis buvo išspausdintas Lietuvoj 1938 metais "Darbininke". Vėliau virtęs daina. Tiksliausiai panaudotas kun. V. Gorino plokštelėje. Kitur įvairiai kaitaliotas, priskirtas net kitiems autoriams. Aš norėčiau, kad ateityje būtų vartojama ši redakcija.

Viktoras Šimai[illegible]
Sausio mėn., 1982 m.

MEET THE CHALLENGE!

SERVE WITH PRIDE IN THE NATIONAL GUARD

NUO 1715.

Jūsų protėviai gardžiavosi paslaptingu, turtingu, švelniu, šildančiu, elegantišku Martell Cognac skoniu nuo 1715 m.
O kai žmonės taip ilgai ką nors vertina, jūs žinote, kad tai yra labai gera.
Sveiks.

Imported by The Jas. Gomery Co., Inc., Miami, Fla. 33138. 40 proof.

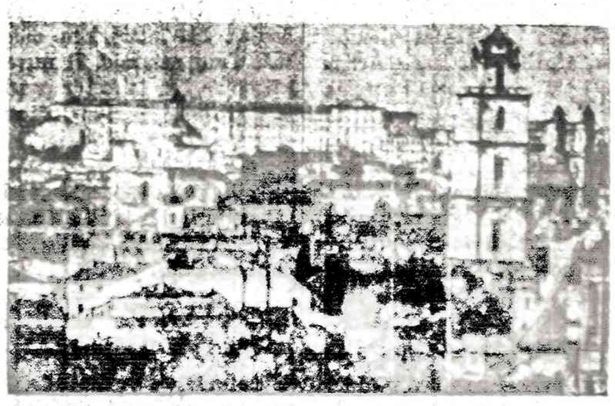

PASSBOOK SAVINGS...
the best way to save regularly!
5 1/2 % a year
SAVINGS ACCOUNT
Paid and Compounded Quarterly
OUR SAVINGS CERTIFICATES EARN UP TO 9%

see us for HOME financing.
AT OUR LOW RATES
WITH REPAYMENT TO FIT YOUR INCOME

INSURED

Mutual Federal Savings and Loan
2212 WEST CERMAK ROAD — CHICAGO, ILLINOIS 60608
Peter Karatnycky, President — Phone: Virginia 7-4767
HOURS: Mon.,Tue.,Fri. 9-4 Thur. 9-8 Sat. 9-1
SERVING CHICAGO AND SUBURBS SINCE 1905

IGNAS SERAPINAS

Kazys Binkis — talentingas kūrybinio nerimo išreiškėjas

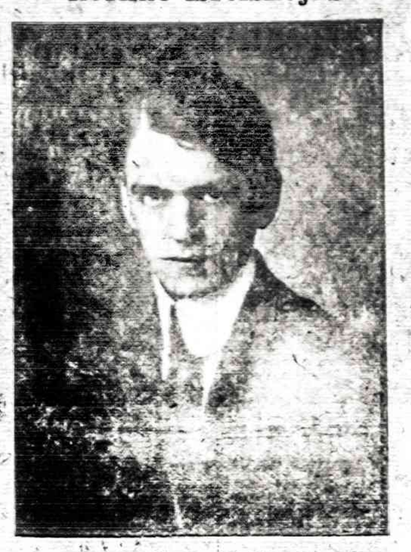

Kazys Binkis

(Tęsinys)

Visų keturių vėjų keleką metų pablaškytas, K. Binkis vėl grįžta į pamėgtą kaimą, tik jau ne iš romantinės, lyrinės, bet humoristinės pusės. — Redaktoriui Antanui Bružui pakvietus, K. Binkis 1927 m. ėmė spausdinti kaimui skirtuose populiariuose savaitraščiuose, labiausiai "Mūsų Rytojuje", savo eiliuotus feljetonus, pasirašydamas Alijošiaus slapyvardžiu. Tie jo eilėraščiai kaimo žmonių buvo labai mėgiami.

Ilgesnėje humoristinėje poemėlėje, pavadintoje "TAMOŠIUS BEKEPURIS", vaizdavo kaimo senbėrnio Tamošiaus gyvenimą, jo piršlybas ir vedybas. Tas jaunikis teturi metelių nedaug — tik "penkiasdešimt be vieno", gerokai apsileidęs, nuo kultūros atsilikęs. Botagėliu paplakdamas per Tamošiaus apkurusius skvernus, K. Binkis plaka ir visas kaime besireiškiančias ydas. Be Tamošiaus, čia dar vaizduojami ir kai kurie kiti veikėjai: dėdė Mikas, garboriaus dukros — Ona ir Elzbieta. — 1928 m. "Tamošius Bekepuris" buvo išleistas ir atskira knygele.

Skaitytojams gyvai pageidaujant, K. Binkis toje pat spaudoje ir to paties pobūdžio, bet nevieningo siužeto kūrybos davė "ALIJOŠIAUS DAINUŠKOSE".

Kita vieningo siužeto eiliuota K. Binkio satyra yra "KRIAUČIUS MOTIEJUS", parašyta 1928 m. Šioje satyroje vaizduojamas prasilavinęs kaimo siuvėjas Motiejus. Lietuvos seimų laikais jis sugalvoja mesti siuvėjamatą ir siekti agronomo, o vėliau — valdininko karjeros mieste. Dėdės padedamas, Motiejus tampa agronomu, miškų ūrėdu, politiniu veikėju. Miestas jį sugadina. Buvęs padorus kaimo siuvėjas, jis išmoksta girtauti, lošti kortomis, vogti iš ždo pinigus. Už išeikvojimus pasodinamas į kalėjimą, bet, neilgai tekalėjęs, grąžinamas į kaimą pasitaisyti.

Norėdamas parodyti pasikeitusiose sąlygose tautinio idealizmo didį sumenkėjimą, K. Binkis 1930 m. parašė Maironio "Jaunosios Lietuvos" antitezę, — satyrą "JAUNIAUSIA LIETUVA".

Be jau minėtųjų, K.B. parašė ir daugiau trumpesnių satyrinių eilėraščių: "Raulas keliauninkas", "Sparnuotas Matas", "Laurynas kanceliaristas", "Giminių patvynis", "Paroda", "Šienapiūtė", "Pareiškimų pareiškimas" ir kt. — Šių satyrinių eilėraščių vienintelis tikslas — juokinti skaitytoją, pamiršti pilką kasdienybę.

Visi šio žanro eilėraščiai, nors ir paskubomis "iškepti", bet sklandžiai sueiliuoti, sveiko humoro nuspalvinti, juose veikėjų charakteriai stipriai išryškinti.

Šakotas ir įvairiopas K. Binkio talentas buvo jo didžioji Dievo dovana, padėjusi jam išbristi iš bėdų sunkiose jo ekonominių reikalų valandose. Atitolęs nuo visokių "vėjų", trečiajame savo kūrybos laikotarpyje daug smulkesnių dalykų sukūrė pagal užsakymus. Tuo būdu atsirado ne tik satyriniai eiliuoti feljetonai, skirti kaimui, bet ir visa eilė istorinių bei publicistinių, jaunimo lektūrai taikytų, brošiūrų: "Kaip Vytautas Didysis tęsė Žalgirio mūšio kryžiuočių galybę" (1930), "Antanas Smetona" (1931), "Naujoji Lietuva" (1931), "Motiejus Valančius" (1935).

Žengęs pakopą aukščiau, K. Binkis pateikė vaikams ir paaugliui jaunimui keletą beletristinių pasakojimų. Štai tos knygelės: "Dramblinkštis", "Vaikai vanagai", "Atsikyrėlis Antanėlis", "Meškeriotojas", "Dirbki ir bakūžkis", "Kvailasis peliukštis", "Jonas pas čigonus", "Limnoje", "Kiškių sukilimas" (atžymėtas Liet. Raudonojo Kryžiaus jaunimo premija), "Kęstutis pas Gediminą", "Baltasis Vilkas".

Iš visų čia suminėtų labiausiai "Baltasis Vilkas" turi gilesnę simbolinę prasmę, primenančią "Eglėj žalčių karalienėj" įkūnytą.

(Bus daugiau)

KALBOS KAMPELIS

ŽODŽIŲ TRUMPINIMAS — SANTRUMPOS

Vienos bendros žodžiams trumpinti taisyklės nėra. Žodžiai, trumpinami keliais būdais. Čia paminėsiu pačius svarbiausius žodžių santrumpų būdus.

a) Dažnai trumpinama pirmąjį žodžio skiemenį su antrojo skiemens pirmąja priebalse, pvz.: diriguoti—dirig., girininkas—girin. ir kit.

b) Panašiai trumpinama ir šiuo būdu: du pirmuosius žodžio skiemenis su to počio žodžio trečiojo skiemens priebalse, pvz.:
dirigentas — dirig., girininkas — girinš ir kit.

c) Žodžiai yra trumpinami pirmosiomis viena, dviem ar trimis žodžio priebalsėmis, pvz.: alėja — al., butas — b., gatvė — g. (čia santrampos su pirmąja priebalse); draugas — drg., butas—bt., gatvė — gt. (santrumpos su antrąja priebalse). Na ir santrumpos pirmosiomis trimis žodžių priebalsėmis: palyginimas — plg., pavyzdys — pvz., pažanga — pžn. ir kt.

d) Taip pat daug žodžių trumpinama šiuo būdu: pirmąją žodžio raidę palieka, po jos rašo brūkšnelį, na ir prirašo žodžio pabaigą. pvz.: mokykla—m-kla gatvė — g-vė, komitetas — k-tas, leidykla — l-kla.

A. Tamulynas

Jisai: — Brangioji, tavo akys kaip žvaigždės!

Jinai: — Visada blizga?

Jisai: — Ne, visada mirksi.

G. š. Stasys Jokubaitis

TORONTO, ONT.

VLADO PŪTVIO ŠAULIŲ KUOPOS VEIKLA

Bendrai paėmus, organizacinė veikla dabartyje yra sunki. Tą sunkumą jaučia ir Vl. Pūtvio šaulių kuopa. Kuopos narių daugumą sudaro vyresnio amžiaus nariai. Jautresni šauliškai idėjai iš eilės dirba po 15 ir daugiau metų. Vienas iš tokių pasišventusių šauliškos veiklos idėjai yra šaulys St. Jokubaitis, kuris be pertraukos išdirbo net 17 metų, eidamas kuopos pirmininko pareigas.

St. Jokubaitis 1981 metais, ir nebebūdamas valdyboje, tęsė senos valdybos užplanuotą darbą, prisidėdamas prie suruošimo Juozių ir Juozų pagerbimo balius ir suorganizavo Kanados šaulių Rinktinės kultūrinę stovyklą Tėvų Pranciškonų stovyklavietėje, New Wasaga, 1981 m. birželio 26, 27 ir 28 dienomis. Nežiūrint didelio darbo, šaulys Jokubaitis sugebėjo gauti tiems renginiams talkininkų, ir renginius pravedė pavyzdingai. Tie abu renginiai kuopai davė gryno pelno virš vienuolikos šimtų dolerių. Kiekviena visuomeninė veikla pareikalauja ir asmeniškų rengėjų išlaidų. Nežiūrint visa to, tenka išgirsti dar ir blogų atsiliepimų.

1981 metais gruodžio mėnesį gaunu laišką iš Vl. Pūtvio šaulių kuopos valdybos. Rašoma:

"Mielas Broli-Sese!

Linksmų Kalėdų švenčių ir Laimingų 1982-jų Metų. Tegul užgimęs Kristus atneša ramybę ir taiką šiame pasaulyje...

Tuo pačiu pranešame, kad metinis kuopos susirinkimas šaukiamas 1982 metų sausio mėn. 24 dieną 3 val. popiet Lietuvių Namuose, Gedimino salėje. Visi nariai prašomi dalyvauti, nes yra susidarę svarbių reikalų.

Kartu pridedame jūsų žiniai paskutinį Centro Valdybos aplinkraštį ir įstatų pakeitimo projektą. Iš tikrųjų niekas nekeičiama, tik norima panaikinti Sąjungos ir dalinių Garbės Teismus. Prašome gerai susipažinti, kad susirinkime tą klausimą galėtume gerai išdiskutuoti ir padaryti tuo reikalu sprendimą."

Dar kartą atidžiai perskaičiau Centro Valdybos užsimojimą panaikinti Sąjungos ir dalinių Garbės Teismus. Taip ir neradau kito atsakymo į tą Centro Valdybos užsimojimą panaikinti Sąjungos ir dalinių Garbės Teismus kaip priemonę įvesti diktatūrinę santvarką į Šaulių organizaciją ir panaikinti pirmūnų — Vladė Pūtvio ir kitų — Šaulių organizacijos įkūrėjų demokratinius principus. Gi atsisteigusi tremtyje Šaulių organizacija demokratiškai tvarkosi, prisilaikydama Šaulių Sąjungos statuto, išleisto 1939 metais Nepriklausomoje Lietuvoje. Tos laidos statutą slaptais keliais yra gavęs Vlado Pūtvio šaulių kuopos garbės narys Stasys Jokubaitis.

Už demokratinius principus yra kovojama žodžiu, per spaudą ir ginklu. Mes gi, iš gimtojo krašto — Lietuvos bėgome, kai į ten veržėsi raudonoji armija, kuri, okupavusi Lietuvą, panaikino bet kokią demokratinę laisvę.

Susirinkimo dieną oras buvo blogas. Dažnai snigo ir vėjas pustė sniegą. Į susirinkimą, nežiūrint blogo oro ir 100 km nuotolio, visdėlto vykau. Vykau nebėdamas pareikšti protestą prieš tuos, kurie yra užsimoję įvesti diktatūrą į Šaulių organizaciją, panaikindami Garbės Teismą. Ir likai, susirinkime dalyvavo daugiau kaip pusė kuopos narių, nežiūrint blogo oro ir šalčio.

Susirinkimas prasidėjo nuo tarytu laiku. Jį atidarė kuopos pirmininkas V. Bacėnas. Įnešus kuopos vėliavą, pakviestas kuopos kapelionas kun. J. Staškus sukalbėti maldą. Susirinkimui pravesti buvo pakviestas š. V. Pečiulis, o sekretoriauti — š. Riauba.

Praeito susirinkimo protokolą perskaitė š. J. Šarapnickas.

Kiek ilgiau buvo sugaišta, svarstant Centro Valdybos aplinkraštį, siūlantį panaikinti Sąjungos ir Šaulių dalinių Garbės Teismą. Su didžiausiu nustebimu visa eilė buvusių šaulių nepriklausomoje Lietuvoje įsijungė į diskusijas. Visi susirinkime dalyvavę šauliai-šaulės, vienbalsiai rankų pakėlimu atmetė šį Centro Valdybos užsimojimą panaikinti Šaulių Sąjungos ir dalinių Garbės Teismus. Susirinkimas įgaliojo kuopos valdybą, Garbės Teismą ir Revizijos komisiją suredaguoti protesto raštą ir išsiuntinėti dalinių vienetams, Centro valdybai, Garbės Teismams Kanadoje ir Amerikoje.

Buvo keliamas klausimas, ar iš viso važiuoti į LŠST dalinių atstovų suvažiavimą š. m. kovo mėn. 27-28 dienomis į Čikagą. Po diskusijų, nutarta važiuoti ir, be kuopos valdybos, dar išrinko tris atstovus — kuopos garbės šaulį St. Jokubaitį, š. B. Savicką ir š. J. Šarapnicką.

Vl. Pūtvio šaulių kuopos valdyba pranešė, kad šiais metais kovo mėn. 20 d. įvyks Juozių ir Juozų pagerbimo balius Toronto Lietuvių Namuose, Karalienės Mortos svetainėje, 1573 Bloor St. W. Toronto. Kvietė šaules ir šaulius aktyviai dalyvauti ir savo draugus atsivesti.

Susirinkimą baigė, sugiedant Tautos himną.

J. Šarapnickas,
Vl. Pūtvio šaulių kuopos korespondentas

ROCKFORD, ILL.

Lietuvos Nepriklausomybės minėjimas

Minėjimas įvyks vasario 21 d., sekmadienį. Pamaldos už žuvusius kovoje už Lietuvos laisvę bus atnašaujamos Šv. Petro ir Povilo bažnyčioje 12:15 val. popiet. Šv. Mišias atnašaus kan. V. Zakarauskas. Pamaldų metu giedos Chicagos Marquette Parko parapijos choras ir operos solistai — Margarita Momkienė ir Vladas Momkus; diriguos muz. A. Linas. Pamaldose dalyvaus ir Chicagos V.D. rinktinės šauliai su vėliavomis.

Po pamaldų — iškilmingas minėjimas Lietuvių klubo salėj, 716 Indiana Ave. Pasibaigus oficialiai programai, linksmąją dalį išpildys šaulių šokėjų grupė "Vytis".

Po programos bus pietūs.

Šį minėjimą ruošia ALT Rockfordo skyrius, kuris kviečia visas organizacijas ir pavienius asmenis prisidėti savo darbu ar pinigine auka.

Mieli svečiai, iš anksto dėkojame už jūsų pasiaukojimą atvykti į Rockfordą. Rockfordiečiai, dalyvaukime šiose pamaldose, nes retai turime tokių progų išgirsti puikų chorą su žymiais solistais. Dalyvaukime šiame iškilmingame minėjime, kur prisiminsime mūsų buvusią laisvąją Lietuvą.

Kadangi pietums bilietų skaičius yra ribotas, bilietus įsigykite iš anksto pas valdybos narius.

Rockfordietis

PIRKITE JAV TAUPYMO BONUS

NEBRANGIOS, BET VERTINGOS KNYGOS

● **LITERATŪRA**, lietuvių literatūros, meno ir mokslo 1954 m. metraštis. Jame yra vertingi, niekuomet nesenstą, Vincas Krėvės, Igno Šlapelio, Vinco Maciūno, P. Joniko, V. Stankos, J. Raukčio, dr. Kazio Griniaus, taip pat K. Matusevičiaus ir V. Meilaus straipsniai bei studijos, iliustruotos nuotraukomis ir M. K. Čiurlionio, M. Šileikio, V. Kašubos, A. Rūkštelės ir A. Varno kūrybos poveikslais. 365 pusl. knyga kainuoja tik $3.

● **DAINŲ ŠVENTĖS LAUKUOSE**, poetės, rašytojos ir tautinių šokių pirmūnės Juozės Vaičiūnienės atsiminimai apie dainų šventes bei jų istoriją ir eigą. Įdomi skaityti ir nedainuojantiems, gėrintis autorės puikiu stiliumi ir surinktais duomenimis bei užkulisiais. Studija yra 151 pusl., kainuoja $2.

● **VIENISO ŽMOGAUS GYVENIMAS**, Antano Rūko aprašytas Juozo Adomaičio — Dėdės Šerno gyvenimas. Tai ne sausas gyvenimo bruožų aprašymas, bet tiksli to laikotarpio buities literatūrinė studija, suskirstyta skirsneliais. Ta 206 puslapių knyga parduodama tik už $2.

● **LIETUVIŠKASIS PAMARYS**, Henriko Tomo-Tamošiūnaitės įdomiai parašyta studija apie Rytprūsius, remiantis Pakalnės ir Labguvos apskričių duomenimis. Aprašymai įdomūs kiekvienam lietuviui. Leidinys iliustruotas nuotraukomis, pabaigoje duodama vietovardžių pavadinimai ir jų vertiniai į vokiečių kalbą. Labai naudingoje 335 pusl. knygoje yra Rytprūsių žemėlapis. Kaina $6.

● **KĄ LAUMĖS LEMĖ**, rašytojos Petronėlės Orintaitės atsiminimai ir mintys apie asmenis ir vietas neprik. Lietuvoje ir pirmaisiais bolševikų okupacijos metais. Knyga turi 234 puslapius, bet kainuoja tik $3.

● **JULIUS JANONIS**, poetas ir revoliucionierius, nesupras tas ir klaidingai interpretuojamas gyvenime ir politikoje; tik tai Jurgio Jašinsko knygoje apie Juliaus Janonio gyvenimą ir poeziją. Dabar būtų jį galima pavadinti kovotoju už žmogaus teises. Knyga yra didelio formato, 265 puslapių, kainuoja $6.

● **SATYRINĖS NOVELĖS**, M. Zoščenko kūryba, J. Vaičiūno vertimas. 200 psl. knygoje yra 40 sąmojingų novelių. Kaina $2.

Knygos gaunamos Naujienose, 1739 So. Halsted St., Chicago, IL 60608. Užsakant paštu, pridėti šiokį paštavimo išlaidoms.

SIUNTINIAI Į LIETUVĄ
MAISTAS IŠ EUROPOS SANDĖLIŲ
2608 West 69th St., Chicago, Ill. 60629 • Tel. 925-2787
Didelis pasirinkimas geros rūšies įvairių prekių.
MARIJA NOREIKIENĖ

SIUNTINIAI Į LIETUVĄ
Cosmos Parcels Express Corp.
MARQUETTE GIFT PARCELS SERVICE
2501 W. 69th St., Chicago, Ill. 60629 • Tel. 925-2737
V. VALANTINAS

JAY DRUGS VAISTINĖ
2759 W. 71st St., Chicago, Ill.
• RŪPESTINGAI IŠPILDOMI RECEPTAI • FANNIE MAY SALDUMYNAI • KOSMETIKOS REIKMENYS
Atdara šiokiadieniais nuo 9 val. ryto iki 10 val. vakaro.
Sekmadieniais nuo 9 val. ryto iki 8:30 val. vak.
D. KUHLMAN, B.S., Registruotas vaistininkas
Tel. 476-2206

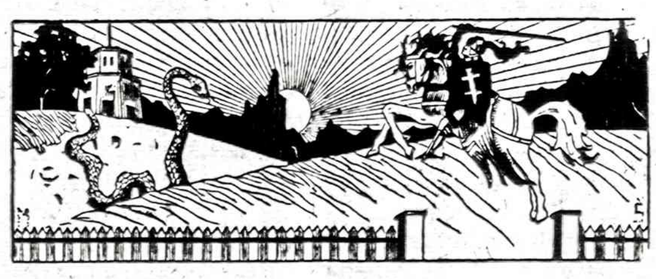

Inž. LIŪDAS MIKŠYS,
50 metų studijavęs, kaip
IŠ PRAEITIES ŪKANŲ ATEINA LIETUVA,
parašė 700 puslapių knygą, kurion sudėjo viską, kas bet kada ir bet kur, bet kuria kalba buvo parašyta apie Lietuvą, lietuvius ir lietuvių kalbą. Jis mokėsi kartu su kun. Jaunium ir prof. K. Būga pas geriausius šimtmečio pradžios kalbininkus, padarė lietuvių kalbą liečiančias ištraukas, paruošė tikslius vertimus ir patarė mums toliau studijuoti.
Kaina $25. Kieti viršeliai. Paštas $2.
NAUJIENOS
1739 S. Halsted St., Chicago, IL 60608

NAUJIENOS

THE LITHUANIAN DAILY NEWS

Published Daily Except Sunday by The Lithuanian News Pub. Co., Inc.
1739 So. Halsted Street, Chicago, Ill. 60608. Telephone 421-6100

SECOND-CLASS POSTAGE PAID AT CHICAGO, ILLINOIS

As of January 1, 1980
Subscription Rates

Chicago $45.00 per year, $24.00 per 6 months, $12.00 per 3 months. In other U.S.A. local rates $40.00 per year, $22.00 per six months, $12.00 per three months. Canada $45.00 per year. In other countries $48.00 per year.

Single copy 25 cents

Užsisakant pirmos dienos prenumeratą siųsti kartu su užsakymu

Chicagoje ir priemiesčiuose:

metams	$45.00
pusei metų	$24.00
trims mėnesiams	$12.00
vienam mėnesiui	$5.00

Kitose JAV vietose:

metams	$40.00
pusei metų	$22.00
trims mėnesiams	$12.00
vienam mėnesiui	$ 5.00

Užsieniuose:

metams	$48.00
pusei metų	$28.00
vienam mėnesiui	$ 5.00

Naujienos eina kasdien, išskiriant sekmadienius. Leidžia Naujienų Bendrovė, 1739 So. Halsted St., Chicago, Ill. 60608. Telef. 421-6100.

Pinigus reikia siųsti paštu Money Order arba Bank Draft

NAUJIENŲ raštinė atdara kasdien, išskyrus sekmadienius, nuo 9 val. ryto iki 5 val. popiet. Šeštadieniais — iki 12 val.

Lietuvos nepriklausomybė

Šių metų vasario 16 dieną laisvame pasaulyje gyvenantieji lietuviai minės Lietuvos nepriklausomybę. 1918 metų vasario 16 dieną Lietuva buvo paskelbta nepriklausoma, o laisvame pasaulyje gyvenantieji lietuviai nepriklausomybės paskelbimo dieną noriai mini.

Kol į Lietuvą neįsiveržė Sovietų karo jėgos, policija ir rusams komunistams pasišovę tarnauti lietuviai nepanaikino Lietuvos nepriklausomybės, tai visa Lietuva minėjo nepriklausomybės paskelbimo dieną.

Lietuva iki šios dienos dar tebėra rusų karo jėgų okupuota, pačioje Lietuvoje nepriklausomybė panaikinta jos minėjimas draudžiamas ir baudžiamas, bet lietuviai visvien ir pavergtoje Lietuvoje nepriklausomą Lietuvos gyvenimą noriai prisimena.

Jeigu lietuviai rusų okupuotoje Lietuvoje viešai prašnektų apie Lietuvos nepriklausomybę, tai okupantas tuos lietuvius baustų. Atsiųsti mongolai, eina Sovietų valdžios smogikų pareigas, lietuvių jaunimą lazdomis muštų, rankas sukinėtų, mergaitėms plaukus skustų ir keliems metams į kalėjimą kištų vien dėl to, kad jie drįsta viešoje vietoje prašnekti apie nepriklausomą Lietuvą, sugiedoti Lietuvos himną arba nuplėšti lietuviškame mieste rusišką gatvės pavadinimą.

Iš mokyklų ir privačių namų rusai išrinko visas tas lietuviškas knygas, kuriose buvo minimas nepriklausomos Lietuvos gyvenimas. Pasakojo, kad tos knygos išvežamos į didelius knygynus, bet tikrumoje tos knygos buvo vežamos į popieriaus fabrikus, jos ištirpinamos ir sunaikintos. Nepriklausomoj Lietuvoj spausdintos knygos užsiliko tiktai laisvame pasaulyje, nors Maskvai tarnaujantieji agentai ir tas knygas Amerikoje rinko, supirkinėjo ir siuntė į rusų pavergtą Lietuvą, kad laisvame pasaulyje jų nebūtų. Pavergton Lietuvon nuvežtas knygas jie suskirstydavo į kelias rūšis. Vieną kitą knygą padėdavo į retų knygų skyrių, o likusias knygas išveždavo į popieriui gaminti dirbtuves ir ten sunaikindavo, padarydavo popierių rusiškoms knygoms spausdinti.

Lietuva buvo paskelbta nepriklausoma 1918 m. vasario 16 dieną, todėl pačioje Lietuvoje nepriklausomybės šventė buvo švenčiama vasario 16-ąją, nesvarbu, kada ta diena pasitaikydavo — antradienį, trečiadienį ar kurią kitą savaitės dieną.

Amerikoje negalime Vasario 16-ąją minėti tą dieną, kada ji pasitaiko. Amerikoje lietuvių apgyventose vietose Lietuvos nepriklausomybės paskelbimas buvo minimas artimiausią sekmadienį. Jeigu Vasario 16-oji pasitaikydavo antradienį, kaip šįmet, tai Čikagos lietuviai tą sukaktį mini vasario 14 dieną, sekmadienį. Yra ir tokių lietuvių kolonijų, kurios minėjimą atideda sekančiam sekmadieniui, vasario 21 d. Amerikos lietuviai, vieningai dirbdami, įtikino Kongreso atstovus ir senatorius, kad ir JAV Kongrese būtų paminėta Lietuvos nepriklausomybės paskelbimo sukaktis trečiadienį, vasario 17 d.

Lietuva buvo nepriklausoma iki Sovietų vyriausybės įteikto ultimatumo. Sovietų užsienio reikalų ministeris V. Molotovas pasikvietė į Maskvą Lietuvos ministeri Urbšį ir jam įteikė Sovietų valdžios ultimatumą. Ministeris Urbšys dar nespėjo sugrįžti į Lietuvą, o Sovietų karo jėgos jau pradėjo veržtis į Lietuvos teritoriją.

Lietuviai turėjo savo kariuomenę, kuri privalėjo ginti savo teritoriją nuo įsiveržiančių priešų, bet tuometinė Lietuvos vyriausybė ir kariuomenės vadovybė nutarė nesipriešinti okupantui, nes neturėjo pakankamai ginklų ir kariuomenė nebuvo pakankamai paruošta gintis. Galvota, kad pasipriešinimas labai brangiai kainuos lietuvių tautai. Priešas buvo geriau ginkluotas, jo buvo žymiai daugiau, lietuviams jis būtų daugiau žalos padaręs.

Visi žymesnieji lietuvių kariuomenės vadai buvo suimti, išsiųsti į prievartos darbo stovyklas ir ten sunaikinti.

Nepriklausomos Lietuvos gyvenimas buvo labai trumpas, tai kodėl jis tapo lietuviams toks brangus?

1918 m. vasario 16 dieną Lietuvos Taryba, susidedanti iš įvairių politinių partijų atstovų, paskelbė atstatanti suverenines Lietuvos teises, nutraukianti visus saitus su kitomis valstybėmis, ir patys lietuviai pasiėmė savo reikalus tvarkyti.

Lietuvių būtą Žemėje nuo labai senų laikų. Kiekvieną dešimtmetį lietuviai suranda pėdsakus, kalbančius apie lietuvių senovėje apgyventas vietas. Kokie yra patys seniausi pėdsakai, tiksliai negali pasakyti net ir patys geriausi istorikai.

Žinome, kad lietuvių kalba yra senesnė už sanskrito kalbą, bet kokio senumo ji yra, tai mūsų istorikai dar nenustatė. Bet jeigu lietuvių kalba yra vieną iš seniausių, tai turėjo būti ir žmonių, kalbėjusių ta kalba. Reikia manyti, kad lietuviškai kalbėjo lietuviai.

Žinome, kad lietuviai turėjo savo kunigaikščius, buvo didelę galią turėjusių bajorų, buvo labai drąsių lietuvių kovotojų, bet nežinome, kad tie lietuviai būtų atstatę savo valstybę ir paskelbę suverenines teises. Vasario 16 dieną jie tai padarė.

Lietuvos nepriklausomybę paskelbė ne bajorai, ne kunigaikščiai, ne platūs lietuvių sluoksniai, krašto gyventojai ir piliečiai.

Lietuvos nepriklausomybė lietuviams buvo ir yra labai svarbi, nes nepriklausomybę paskelbė visi tuo metu Lietuvoje gyvenę žmonės, tapę Lietuvos piliečiais.

Vytautas, Mindaugas ir Gediminas gynė Lietuvos teises, bet 1918 metais visi Lietuvos piliečiai paskelbė nepriklausomą Lietuvą ir gynė jos teises. Niekad toks didelis lietuvių skaičius negynė tokių didelių lietuvių teisių, kaip jie padarė 1918 metais.

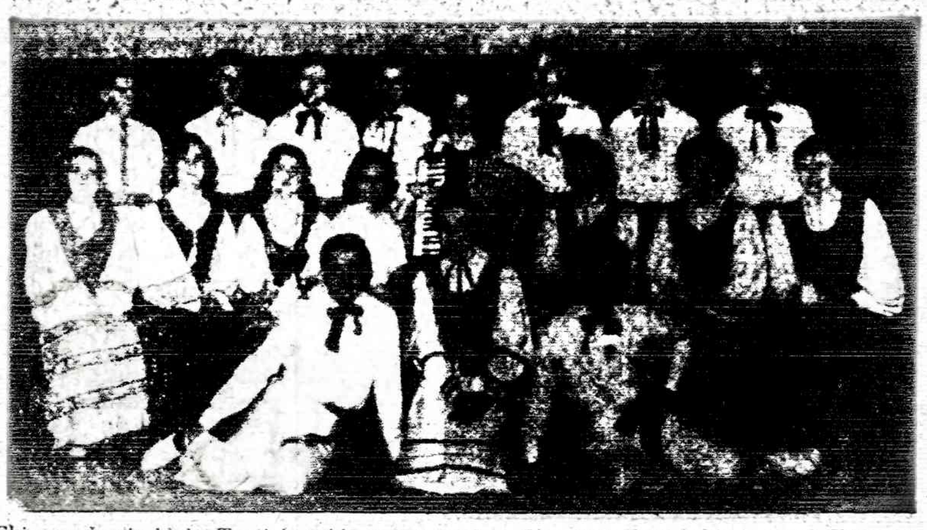

Chicagos Šaulių klubo Tautinių šokių grupė 1937 m. Pirmojoje Taut. šokių šventėje Chicagoje.

B. STASIUKAITIS

Tarybinių Socialistinių Respublikų S-ga – TSRS – "demokratiškiausia" šalis pasauly

(Tęsinys)

Pirmasis rinkimų etapas prasideda nuo rinkimų datos paskelbimo, Priešrinkiminė propaganda — liaudies kvailinimas tampa visų piliečių psichine našta. Atrodo, visuomenė prie to turėtų būti pakankamai įpratus, tačiau kiekvieni tarybiniai rinkimai, kokie jie bebūtų, erzina ne tik eilinius piliečius, bet ir kai kuriuos komunistus. Vsi laikraščiai, radijo, televizijos laidos ir net moksliniai žurnalai visą laiką mala tą patį: "kokia laiminga liaudis, galėdama dalyvauti demokratiškiausiuose pasauyje rinkimuose; kokie milžiniški ekonominiai atsiekimai pasiekti per tarprinkiminį laikotarpį kaip žiauriai smunka JAV ir Vakarų Vokietijos dirbančiųjų pragyvenimo lygis" ir pan. Savaime aišku, darbininkas, kiekvieną dieną jausdamas ir matydamas kiek viskas neoficialiai brangsta, kad krauju ir prakaitu uždirbamas rublis netenką vertės, kad krautuvėse prekės yra žemos kokybės, o pačiu reikalingiausių maisto gaminių visai neįmanoma gauti be spekuliantų pagalbos, tokioje priešrink. propagand. pasijaučia kvailo vietoje, iš kurio skurdo atvirai tyčiojamasi.

Dar šykščiau atrodo, kai spauda, radijas ir televizorius darbininkų mulkinimui bei kvailinimui pasinaudoja jais pačiais: pasisako melžėjos, šaltkalviai, tekintojai. Nors visi žino, kaip tokie "pasisakymai" organizuojami ir kas sutinka būti tokių pasisakymų simboliniais autorais, tačiau kiekvieną sąžiningą pilietį tokia propagandos demagogija ne tik erzina, bet kartu jam primena, kokioje beteisėje visuomenėje jis gyvena.

Skelbiami potvarkiai apie rinkiminių apygardų sudarymą ir rinkiminių komisijų sudėtį. Miestai, kolūkiai ir valstybiniai ūkiai "pasipuošia" agitacijos punktais. Plakatai kviečią liaudį aktyviai dalyvauti rinkimuose.

Antrąji rinkimų etapą sudaro kandidatų išstatymo kompanija ir jų susitikimas su rinkiminės apylinkės dirbančiaisiais.

Laikraščiai, radijas, televizorius skelbia apie masinius dirbančiųjų susirinkimus, kuriuose vieningai siūlomi "geriausi iš geriausiųjų" kandidatais. Laikraščiai prisipildo siūlomų kandidatų nuotraukomis ir jų gyvenimo bei nuopelnų aprašymais.

Tarybinė liaudis vieninga ir galvoja tik taip, kaip jai nurodo partija. Liaudžiai nereikia galvoti ką siūlyti kandidatu, ar ką už tą ar kitą kandidatą pasisakyti. Viskas iš anksto apgalvota ir atitinkamai paruošti pasisakymai. Lieka numatytiems susirinkimo dalyviams juos tik perskaityti.

Tarybinių rinkimų procedūra tiksliai numato kandidatų skaičių ir jų parinkimo tvarką. Per tarybinės antvarkos egzistavimą dar nepasitaikė nukrypimų nuo "rinkiminės demokratijos". Rinkiminį sąrašą sudaro toks skaičius kandidatų, koks reikalingas išrinkti — nė vieno daugiau. Rinkėjui nereikia rinkti, o tik pabalsuoti.

Kiekvienoje taryboje yra pastovūs deputatai, kurie kiekvienų rinkimų metu privalo būti rinkiminiuose sąrašuose ir laikini deputatai, turintieji laimę būti "liaudies atstovais" tik vieną kadenciją. Pastovias deputatines "dūšias" turi kiekviena, net menkiausia taryba. Pavyzdžiui, tokių "nepakeičiamų" deputatų aukščiausioje taryboje yra apie 20 — 30%. Juos sudaro aukštieji partijos ir valdžios atstovai, kurie kartu pakluvę prie valdžios lovio, stengiasi iki gyvenimo pabaigos išsilakyti. Likusieji deputatai pakeičiami naujais. Tai nereiškia, kad jie apvylę rinkėjus. Oi ne, jie visi ištikimai tarnavo partijai ir vyriausybei, nepraleisdami sesijų, laiku pakeldami ir nuleisdami rankų, pagal bendrą komandą plodami ir šaukdami ura. Kai ateidavo eilė "pasakydavo" kalbą, t. y. perskaitydavo iš anksto atitinkamų "redaktorių" paruoštą tekstą. Žodžiu, jie viską padarydavo, ko iš jų pareikalaudavo partija, tačiau nuo jų "veiklos" nepriklausė ar liaudis juos perrinks naujai kadencijai. Tarybinė liaudis juos išrinktų ir dešimtą kartą, juk esant tokiai rinkiminei procedūrai — vieningai prabalsuotų už teliuką ar asilą, būtina, kad tą asilą "kažkas" pasiūlytų kandidatu. O tuo "kažkas" tegali būti tik rajono ar miesto komunistų partijos komitetas, suderinęs kandidato klausimą su respublikos CK, o pastarasis — su LSKP CK. Tokiu būdu, kiekvienas kandidatas, kur jis blokiruotųsi, praktiškai yra ne visuomenės pasiūlytas, o paskirtas aukščiau stovinčio partinio organo — komiteto tam tikrai apygardai.

(Bus daugiau)

— Salvadore įsibrovėliai įsiveržė į Trinidad miestelį ir bandė įsibrauti į kareivines, bet nepajėgė. Kubiečiai, įsiveržę iš Nikaragvos, užmušė apie 150 Trinidad miestelio gyventojų.

J. Klauseikis

PASTABOS APIE BR. RAILOS NUSIBASTYMUS

(Tęsinys)

GAILA, KAD ALSEIKOS PAVARDĖ SUTERŠTA

Ne kartą spaudoje Bronys Raila yra pasididžiavęs, jog Marija Alseikaitė Gimbutienė esanti jo giminaitė iš žmonos pusės. Jei ji giminaitė, tai ir jos brolis Vytautas Alseika tiek pat giminė.

Su Vytautu Alseika, anot Railos, "tik kepurinę" pažintį turėjau. Kaune studentaujant susipažinova. Jis veiklus, net kino žurnalą leido, aš būdamas "Samogitia" korporacijos pirmininku irgi nemažai studentijos gyvenime dalyvavau. Gyvenant Čikagoje kartais lietuvių parengimuose susitikę, trumpai mandagumo žodžiais pasikeisdavom — ir visa pažintis.

Žinojau jį kaip gerą spaudos bendradarbį, dirbusį Draugo dienraštyje ir Vlike. Gaila, pabėgo okupantui tarnauti, apsistojo Vilniuje ir savo rastais suteršė Alseikos pavardę.

Skuodo valsčiaus Urvių kaimas yra Alseikų tėviškė: iš čia kilęs komunistų tarnybon perbėgusio Vytauto Alseikos tevas, žymus Vilniaus lietuvių veikėjas gydytojas Danielius Alseika. Puikus buvo Alseikų ūkis, ant aukšto Luobos upės kranto. Nepriklausomybės laikais ten ūkininkavęs Kazimieras buvo mokęsis irgi nežinau, bet buvo raštingas, puikus kaimo inteligentas, labai sumaniai ir sėkmingai ūkininkavęs.

Taip jau atsitiko, jog Kazimiero Alseikos žmona ir mano motina buvo giminės, tad Alseikų ir Janutų šeimos labai artimai giminiavosi. Kai įstojau į universitetą, Kazimieras Alseika kiekvieną kartą susitikus ragindavo studijas baigti. Studentaujant į Kauną atsiųsdavo kvietimą atvykti į Urvius kazimierinėms. Ir ne kartą būrys giminių bei šiaip svečių važiavom, Skuodo stotyje pasitikdavo. Bėgliai žirgai įkinkyti į važiuokus lėkte perlekindavo į Urvius.

Verta paminėti retą sutapimą. 1936 m. gegužės pradžioje Urviuose daugybė giminių ir kitų svečių linksminosi Alseikų vyresniosios dukters Delfinos vestuvėse. Pats linksmumas, pats įkarštis, Kazimieras Alseika pasikvietė mane į atskirą kambarį, ten jau sėdėjo jo ir mano giminės: inž. Vincas Taujenis, vėliau profesorius, durpynų specialistas, ir karininkas Pr. Petrauskas.

Čia mums trims Kazimieras pasakė, kad tik ką iš pašto jam atnešė telegramą, jog brolis gydytojas Danielius Vilniuje mirė. Ką daryti? Nutraukti vestuvių linksmybę? Prieita prie sutarimo. Į Vilnių, į laidotuves, nuvykti negalima. Vestuvių linksmybę nutraukus, bus ne tik svečių, bet ir jaunavedžių nuotaika sugadinta. Apsiėmė Kazimieras vienas pats brolio mirties liūdną nuotaiką išgyventi, tik vestuvių svečiams išsiskirstant, jiems pasakyti, jog dukters vestuvės sutapo su brolio laidotuvėmis.

Paskutinį kartą su Kazimieru Alseika susitikau 1940 metų rudenį, bolševikų iš darbo atleistas, atkeliavęs į Skuodą, į mano motinos sesers Agotos Mažunavičienės namus. Apsiašarodamas Kazimieras kalbėjo, kaip baisią vergiją bolševikai atnešė po Stalino saulės priedanga. Nežinau, kada ir kur jis mirė. Jo vaikai nuo bolševikų bėgdami, prarado ūkius ir profesinius darbus. Jie išsiskaldė laisvajame pasaulyje. Vyresnysis sūnus Viktoras 1979 m. mirė Kanadoje, 72 metų sulaukęs. Duktė Delfina Zulonienė yra Kanadoje. Kita duktė buvo įstojusi į Pažaislio vienuolyną, bet iš ten okupantų išvarytą apsigyveno laisvajame pasaulyje, o jauniausias sūnus Kaziukas, kaip tada jį vadindavo, rodos, Australiją pasiekė. Iki šiol nė vienas iš jų nesimetė į bendradarbiavimą su okupantu. Tad ir apgailėti reikia, kad anksti mirus geram patriotui Danieliui Alseikai, jo vaikai be tėvo brendo, o Vytautas, perėjęs į komunistų tarnybą, suteršė Alseikų giminę.

NEMAŽAI RAŠIAU APIE PROFESORĘ M. ALSEIKAITĘ-GIMBUTIENĘ

Taip, rašiau, bet ne apie jos mokslinius darbus, o tiktai, kaip M. Gimbutienė reiškėsi visuomeninėje veikloje. Ji buvo ta pirmutinė kregždė, kuri nepaisė Br. Railos "Šventraščio" įsakymo "Neskrisk į Tėvynę per Maskvą". Ji ne tik okupuoton Lietuvon nuskrido ar nuvažiavo, bet ir 1963 m. Amerikos Lietuvių Tarybos Los Angeles skyriaus surengtoje paskaitoje atsakinėjo į publikos klausimus, ką patyrė okupuotoje Lietuvoje. Įspūdis liūdnas iš tų jos patyrimų ir pasakojimų.

Josios giminaitis Br. Raila "Lietuvių dienų" žurnale, kurio viršelis papuoštas mokslininkės Gimbutienės fotografija, be kita ko, apie jos pirmąją kelionę į okup. Lietuvą rašė: "Gimbutienės įspūdžiai iš apsilankymo Vilniuje visai kitokie, negu tie, kokius dabar piešia ar net filmuose rodo kaikurie praėjusių metų organizuoti ar pavieniai turistai, kurie sugrįžę Amerikon skelbia seną naujieną, kad — "gyvenimas Lietuvoje nestovi vietoje, daug kas yra naujo ir gero, ir ne vien tik blogybės".

Taip lūpą prikandęs Raila atpasakojo savo giminaitės parvežtus įspūdžius, daug sakinių prirašydamas, bet jokių konkrečių faktų nepasakydamas. Aš Naujienose atpasakojau, ką M. Gimbutienė 1963 m. gruodžio 7 d. paskaitoje kalbėjo, kaip į klausimus atsakinėjo. Nei ji, nei Br. Raila nepasisakė kurioj nors spaudoj, jog aš neteisingai Gimbutienės visuomenėj pasireiškimą būčiau aprašęs.

(Bus daugiau)

K. VILIAUS

VAKARŲ VĖJAI

112 modernios poezijos puslapių. Kaina $5. Minkšti viršeliai. Pasiųsime poeziją, kai atsiųsite pinigus tokiu adresu:

Naujienos, 1739 S. Halsted St., Chicago, IL 60608

DR. PAUL V. DARGIS
GYDYTOJAS IR CHIRURGAS
Westchester Community Hospital
Medicines direktorius
1926 S. Mannheim Rd., Westchester, Ill.
VALANDOS: 3—9 darbo dienomis
Kas antrą šeštadienį 8—3 val.
Tel.: 562-2727 arba 562-2727

TEL. 233-5893
DR. A. B. GLEVECKAS
GYDYTOJAS IR CHIRURGAS.
SPECIALYBĖ: AKIŲ LIGOS
3907 West 103rd Street
Valandos pagal susitarimą.

DR. FRANK PLECKAS
OPTOMETRISTAS
KALBA LIETUVIŠKAI
2618 W. 71st St. Tel. 737-5149
Tikrina akis. Pritaiko akinius
ir "contact lenses".

Dr. LEONAS SEIBUTIS
INKSTŲ, PUSLES IR
PROSTATOS CHIRURGIJA
2656 WEST 63rd STREET
Valandos: antrad. 1—4 popiet,
Ketvirtad. 6—7 val. vak.
Ofiso telefonas: 776-2880,
Rezidencijos telef.: 448-5545

FLORIDA

DR. C. K. BOBELIS
Prostatos, inkstų ir slapumo takų chirurgija.
5025 CENTRAL AVE.
St. Petersburg, Fla. 33710
Tel. (813) 321-4200

PERKRAUSTYMAI
MOVING
Lėdiumai — Plina apdrauda
ŽEMA KAINA
Priimam Master Charge
ir VISA korteles.
A. BEKENAS. Tel. 925-8062

MOVING
Apdraustas perkraustymas
iš įvairių atstumų.
ANTANAS VILIMAS
Tel. 376-1882 arba 376-5994

SOPHIE BARCUS
RADIJO ŠEIMOS VALANDOS
Šeštadieniais ir sekmadieniais
nuo 8:30 iki 9:30 val. ryto.
Stoties WOPA - 1490 AM
transliuojamos iš mūsų studijos
Marquette Parke.
Vedėja — Aldona Daukus
Telef.: 778-1543
7159 So. MAPLEWOOD AVE.
CHICAGO, IL 60629

"Lietuvos Aidai"
KAZĖ BRAZDŽIONYTĖ
Programos vedėja
Kasdien nuo pirmadienio iki penktadienio 8:30 val. vakaro.
Visos laidos iš WCEV stoties, banga 1450 AM.
St. Petersburg, Fla., 12:30 val. p.p. iš WTIS stoties, 1110 AM banga.
2646 W. 71st Street
Chicago, Illinois 60629
Telef. 778-5374

SUSIRINKIMŲ PRANEŠIMAI

★

Bridgeporto Lietuvių Namų Savininkų draugijos susirinkimas įvyks šeštadienį, vasario 6 d., 1 val. pop. et 3808 S. Union Ave. Nariai malonėkite atsilankyti, nes yra svarbių reikalų apsvarstyti; galėsite užsimokėti nar.o duokles. Po susirinkimo — vaišės. Kviečia Valdyba

Skirtumas tarp žmogaus ir žvėries

Lietuvių kalba yra turtinga žodžiais ir išsireiškimais, kurių net ir plačiau vartojamos kalbos (kad ir anglų) neturi. Imkime žodį "valgyti". Anglų kalba tas žodis taikomas kaip žmonėms, taip ir gyvuliams. Bet lietuviai, kada kalba apie žmogų, tai sako, kad jis valgo, bet gyvulys arba žvėris ėda.

Imkime kitą žodį — "mirti". Jei lietuvis kalba apie žmogaus gyvenimo užsibaigimą, tai sako — žmogus mirė, bet jei kalba eina apie gyvulį ar žvėrį, tai sakoma, kad jis pastipo.

Kai Naujienos pranešė mums apie Kremliaus žvėriško gengsterio Suslovo pasitraukimą iš gyvųjų tarpo, tai jos vartojo žodį "mirė". Mano nuomone — "pastipo" būtų geriau tikęs, nes čia kalba eina ne apie žmogų, bet apie žvėrį. Ypač lietuviai gerai tą žvėrį pažino ir labai daug nuo jo nukentėjo.

Vieną šių dienų susilauks galo ir Brežnevas. Norėčiau matyti kaip Naujienose, taip ir bendrai visoje lietuviškoje spaudoje antraštę: "Brežnevas pastipo".

Kremliaus žmogžudžiai savo darbais parodė, kad jie nėra verti žmonėmis vadintis. Ir juo greičiau jie išstips, tuo greičiau pasaulis (ir Lietuva) galės sugrįžti į tvarkingesnį ir ramesnį gyvenimą. J. Čarnius

MEET THE CHALLENGE!

SERVE WITH PRIDE IN THE NATIONAL GUARD

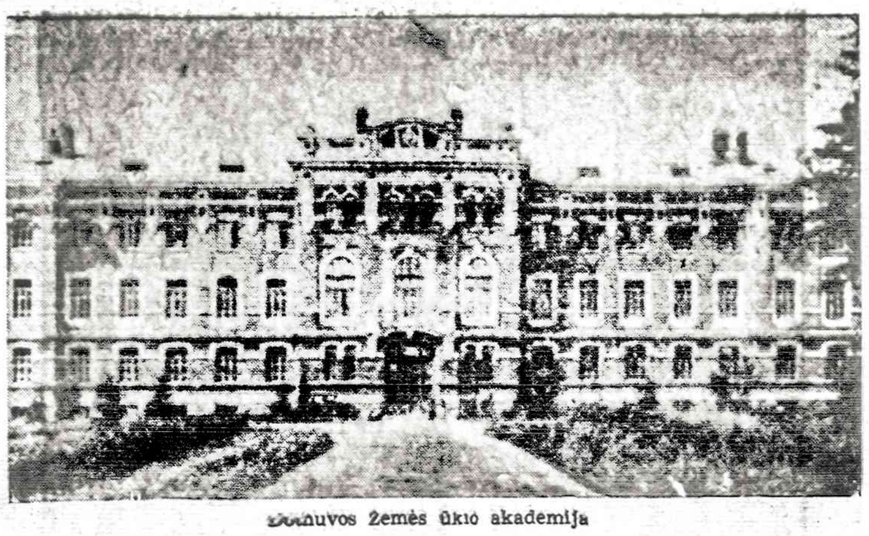

Lietuvos Žemės ūkio akademija

MŪSŲ MIRUSIEJI

Palaidota Sal. Kielienė-Pranskūnienė

Gyveno Marquette Parke. Mirė sausio 26 d., sulaukusi 85 m. amžiaus. Pašarvota buvo D. Petkaus koplyčioje.

Kilusi iš Panevėžio apsk., Vanduolių vals., Alančių kaimo. Iš Lietuvos antrą kartą atvyko į Ameriką, kur išgyveno 32 metus.

Pirmam vyrui mirus, ištekėjo už A. Pranckūno. Liko giliame nuliūdime vyras Antanas, sūnus Marius, Kiela, marti Emilija, 4 anūkai, A. Vasiliauskienė ir kiti giminės.

Sausio 29 d. įvyko trumpas atsisveikinimas su velione. Viena ponia paminėjo jos gyvenimą ir priklausimą šioms organizacijoms: Lietuvos Dukterų D-jai, SLA 139 kuopai, Šv. Kazimiero Seserų D-jai ir Gyvojo Rožančiaus būreliui. Po jos kalbėjo jautriai L. D-jos pirmininkė E. Kielienė. Ji ją vadano antrąja mama, kuri padėjo užauginti šeimą ir išminėjo kitas jos dorybes.

Koplyčioje maldas sukalbėjo kan. V. Zakarauskas ir kun. Kireilis. Po maldų sugiedojome "Marija, Marija".

Sausio 30 d. iškilmingai po maldų koplyčioje, atlydėta į Gimimo Šv. Mergelės parapijos bažnyčią. Gedulingas Šv. Mišias atnašavo ir pamokslą pasakė kan. V. Zakarauskas.

Vargonais grojo A. Kalvaitis. J. Vaznelis giedojo solo.

Po pamaldų velionė buvo nulydėta į Šv. Kazimiero kapines. Maldas sukalbėjo kan. V. Zakarauskas.

D. Petkus šeimos vardu pakvietė pietums į Gild Coast restoraną 71 gatvėje.

Lydėjo per 30 mašinų. Pietuose dalyvavo apie 70 asmenų.

Viena ponia sukalbėjo maldą, o E. Kielienė dėkojo visiems dalyviams už Šv. Mišias, gėles, maldas ir palydėjimą į amžiną poilsio vietą. Pasidžiaugė, kad daug žmonių ėjo prie šv. komunijos.

Pasivaišinę ir padėkoję ponams Kielams, 1:30 val. p. p. skirstėmės, palydėję į kapus kilnios sielos asmenybę. Tebūna Tau lengva ši svetinga žemelė!

K. P.

Palaidota E. Prapuolenytė-Garbenis

Eleonora Prapuolenytė-Garbenis mirė sausio 30 dieną, sulaukusi 65 metų amžiaus. Gyveno Marquette Parke.

Gimė Petrapilyje. Gyveno ir augo Lietuvoje, Kybartuose. Amerikoje išgyveno 32 metus.

Pasiliko dideliame liūdesyje vyras Vladas, duktė Audronė, dvi seserys su šeimomis ir kiti giminės.

Kūnas buvo pašarovtas D. Petkaus koplyčioje Marquette Parke. Išvakarėse laidotuvių koplyčioje maldas sukalbėjo kan. V. Zakarauskas. Po maldų sugiedojome "Marija, Marija".

Nemažai sudėta gyvų gėlių ir šv. Mišioms aukų. Dalyvavo nemažai žmonių.

Vasario 2 d., po kan. V. Zakarausko maldų, velionės palaikai iškilmingai palydėti į Šv. M. Marijos Gimimo parapijos bažnyčią. Gedulingas Mišias už velionės sielą atnašavo ir pamokslą pasakė kan. V. Zakarauskas. Vargonais grojo muzikas A. Kalvaitis. Solo giedojo giminaitis Br. Prapuolenis.

Po pamaldų buvo palydėta į Šv. Kazimiero Liet. kapines. Kan. V. Zakarauskas sukalbėjo maldas ir sugiedota "Marija, Marija". D. Petkus šeimos vardu pakvietė pietų į Gold Coast restoraną 71-oje gatvėje. Maldą sukalbėjo giminaitė Al. Prapuolenytė. Velionės dukra Audronė visiems laidotuvių dalyviams nuoširdžiai dėkojo už maldas ir palydėjimą mamytės į amžino poilsio vietą.

Į kapines važiavo per 30 mašinų. Pietuose buvo per 60 asmenų. Tarp jų buvo nemažai giminaičių.

Palaidojome kilnios sielos moterį ir garsiosios Prapuolenių giminės dukrą.

Tau, Eleonora, tebūna lengva ši svetinga žemė!

Padėkoję velionės vyrui Vladui ir dukrai Audronei, 1:30 val. skirstėmės į namus.

* * *

Dalyvavau Eleonoros tėvelio Juozo laidotuvėse. J. Prapuolenis buvo Kybartų miesto burmistras ir tvarkė Kybartų muitinę. Bolševikai drauge su Kybartų Ūkininkų draugijos direktoriumi St. Orantu buvo areštavę ir laikė Kaune, garsiajame kalėjime. Atėję vokiečiai išlaisvino.

Eleonoros brolis Leonas buvo garsiojo Kaune prieš bolševikus sukilimo vadas. Vokiečiai areštavo ir išvežė Vokietijon į kacetą. Kas būdinga, kad tėvelio laidotuvėse jam leido dalyvauti. Dar jaunas, gražus, barzdotas vyras dalyvavo tėvelio laidotuvėse. Kitų aplinkybių nežinau; tik tą parašau, ką žinau ir mačiau. Kitas burmistro brolis turėjo Girų dvarą. Abudu broliai ir Juozo sūnus Leonas — jau mirę. K. P.

LENKAMS JAU ĮGRISO KARO STOVIS

VARŠUVA. — Lenkai kėlė streikus, kai Giereko sudarytoji vyriausybė norėjo pakelti maisto ir drabužių kainas. Dabar, kai gen. Jaruzelskis įvedė karo stovį ir gali skaudžiai bausti protestuojančius lenkus, tai jie nutarė brangiau mokėti ir neprotestuoti.

Lenkų vyriausybė iki šio metų nekėlė bylų suimtiesiems, bet dabar Jaruzelskis įsakė ruošti bylas ir atiduoti teismui visus veiklesnius Solidarumo unijos veikėjus. Manoma, kad jiems paskirs nedideles bausmes, daugelį gali išteisinti.

Maisto stoka sukels dar didesnių ekonominių sunkumų, nes lenkai darbininkai nesirengia spartinti darbo, kol nebus paleisti iš kalėjimo Lešek Valensa ir kiti Solidarumo unijos veikėjai.

— Be ligonio leidimo, niekas negali naudoti jo sveikatos ar ligos žinių, sako Illinois teismas.

Nuo 1914 metų

Midland taupinės apdraustos iki $40,000
2657 W. 69 STREET
Chicago, IL 60629
Tel. 925-7400
6929 SO. HARLEM AVE.
Bridgeview, IL 60455
Tel. 598-9400

MIDLAND SAVINGS
AND LOAN ASSOCIATION
6040 ARCHER AVENUE
CHICAGO, ILL. 60632
PHONE 254-4470

5 1/2%, Passbook Savings.
7 1/2% 4 Years savings (Minimum $500 Certificate)

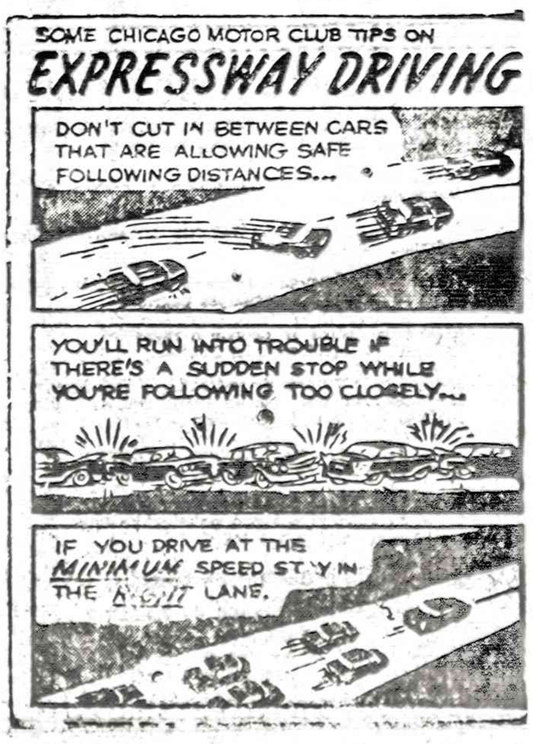

LAIDOTUVIŲ DIREKTORIUS
CHARLES STASUKAITIS
VEŠINAMA LAIDOTUVIŲ KOPLYČIA
— GORDON FUNERAL HOME —
1729 South Halsted Street, Chicago
Tel. 226-1344

EUDEIKIS
GAIDAS -- DAIMID
SENIAUSIA IR DIDŽIAUSIA LAIDOJIMO ĮSTAIGA
4605-07 SO. HERMITAGE AVENUE
Tel. 927-1741 — 1742
4330-34 SO. CALIFORNIA AVENUE
Telefonas 523-0440
MODERNIŠKOS AIR-CONDITIONED KOPLYČIOS

PETKUS
TĖVAS IR SŪNUS
MARQUETTE FUNERAL HOME
2533 W. 71st Street
1410 So. 50th Ave., Cicero
Telef. 476-2345
TRYS MODERNIŠKOS KOPLYČIOS
AIKŠTĖS AUTOMOBILIAMS PASTATYTI

VANCE FUNERAL HOME
1424 South 50th Avenue
Cicero, ILL. 60650
Tel.: 652-5245
TRIJŲ KOPLYČIŲ LAIDOJIMO ŠERMENINĖ
Patarėjai ir laidojimo direktoriai:
JEAN VANCE ir GEORGE SORINI
Aikštės automobiliams pastatyti

NARIAI:
Chicagos Lietuvių Laidotuvių Direktorių Asociacijos

AMBULANSO PATARNAVIMAS
ir
TURIME KOPLYČIAS VISOSE MIESTO DALYSE.

STEPONAS C. LACK IR SŪNŪS
(LACKAWICZ)
4424 WEST 69th STREET Republic 7-1211
11028 SOUTHWEST HIGHWAY, Palos Hills, Ill. 974-4411

P. J. RIDIKAS
4554 So. HALSTED STREET Tel. YArds 7-191

BUTKUS - VASAITIS
1446 So. 50th Ave., Cicero, Ill. Tel.: OLympic 2-1002

PETRAS BIELIŪNAS
4348 So. CALIFORNIA AVE. Tel.: LAfayette 3-3572

GEORGE F. RUDMINAS
3319 So. LITUANICA AVE. Tel.: YArds 7-1138 - 1139

Australija įspėjo pabaltiečius negloboti Sovietų S-gos agentų

Kanadoje leidžiamas Tėviškės Žiburių savaitraštis sausio 7 d., nr. 2, išspausdino tokią žinią:

"AUSTRALIJOS BALTIEČIŲ TARYBA ir Latvijos konsulato pareigūnai gavo specialų raštą iš Australijos vyriausybės, liečiantį menininkų bei dainininkų apsilankymą iš Lietuvos, Latvijos ir Estijos. Jame primenama, kad Australijos vyriausybė priima baltiečių bendruomenių memorandumus bei prašymus, susietus su Baltijos šalių įjungimo į Sovietų Sąjungą nepripažinimu, jų išlaisvinimu. Tačiau yra žmonių, kurie iš ten per okupacines įstaigas atsikviečia menininkus, čia slaptai rengia jų koncertus, keliančius nerimą baltiečių kilmės Australijos piliečių eilėse. Raštė prašoma pasiaiškinimo šiuo klausimu. Australijos Baltiečių Taryba savo atsakymą 1981 m. lapkričio 17 d. pasiuntė Australijos premjerui M. Fraseriui. Jame pabrėžiama, kad bendruomeninės lietuvių, latvių ir estų organizacijos, nepripažindamos Baltijos šalių įjungimo Sovietų Sąjungon, neturi jokių ryšių su okupanto įstaigomis. Menininkus bei agitatorius pasikviečia privačios asmenys be bendruomeninių organizacijų žinios. Tad atsakomybė dėl tokių "svečių" elgesio tenka Australijos imigracijos ir užsienio reikalų ministerijoms. Australijos Baltiečių Tarybos vardu lietuvių savaitraščiams atsiųstame pranešime pridedama pastaba: "Atsakymo vyriausybei ištraukas skelbiame visuomenės žiniai, prašydami susilaikyti nuo bet kokio bendradarbiavimo su okupanto tarybinėmis įstaigomis arba jų pareigūnais, kad nepakenktų Lietuvos ir Pabaltijo inkorporacijos nepripažinimo apsaugojimui. Australijos Lietuvių Bendruomenės krašto tarybos suvažiavime buvo vienbalsiai nutarta, kad visų svečių iš užsienio pakvietimas turi eiti per ALB krašto valdybą. Kas šito nutarimo sąmoningai nesilaiko, atsistoja už savo Bendruomenės ribų."

Tą savaitraščio žinią komentuojant Laisvosios Lietuvos laikraštyje rašoma, kad 1977 metais Australijoje lankėsi tuometinis Pasaulio Lietuvių Bendruomenės pirmininkas B. Nainys ir skatinęs "bendradarbiauti su kraštu ir atsukti veidą į Lietuvą". Po to ten lankėsi fronto bičiulių veikėjas J. Kojelis ir kunigas J. Vaišnys, taip ir paruošta dirva "bendradarbiavimui su kraštu".

Štai prie ko privedė nusipolitikavę įvairūs laisvės fronto bičiuliai, kad net Australijos vyriausybė turėjo juos įspėti apie gresiantį pavojų Pabaltijo valstybių okupacijos nepripažinimui.

K. J.

Iš spaudos

VLIKAS DAR NEPASENO

Pr. m. gruodžio 5 d. per Kalifornijos lietuvių radijo programą vedėjas Henrikas Bajalis turėjo pokalbį su VLIKo seeimo grįžusiais LFB atstovais A. Raulinaičiu ir J. Kojeliu. Pirma A. Raulinaitis sutrauktai ir gana teisingai papasakojo VLIKo seimo eigą. Su Algiu keletą kartų teko drauge dalyvauti VLIKo seimuose. Prieš keletą metų New Yorke pasikeičiant teko pirmininkauti seimo prezidiume. Todėl labai nustebau, kai A. R. ir J. K. apkaltino VLIKą, kad jis nedavęs finansinės apyskaitos. J.K. gal ir nežino, kad VLIKas finansų netvarko — finansus tvarko Tautos Fondas, kuris laikomas VLIKo iždu. Plačią Tautos Fondo apyskaitą padarė jo pirmininkas Juozas Giedraitis. T. F. kasmet gegužės mėn. sušaukia narių suvažiavimą, kuriame nustato sąmatą VLIKo biuletenių leidimui, radijo programoms į Lietuvą ir VLIKo raštinės ir sekretorės išlaidoms. Nė vienas VLIKo valdybos bei tarybos narių negauna atlyginimo. Tų apysk. kopijas galima rasti L.A.V. raštinėj, reikalui esant, galima padaryti nuorašus.

J. K. sutikau Lietuvių Namų salėje Clevelande seimo metu. užkalbinau: "Malonu, Juozai, Jus matyti pirmą kartą VLIKo seime". O jis kategoriškai man atsakė: "Pirmą ir paskutinį kartą". Argi Juozas mano, kad pavarius propagandą prieš VLIKą, jis jau ir sugrius ir jo vietą užims bendruomeninis VLIKas?

Kitas diskutijų punktas buvo, kad VLIKas jau paseno, permažai jame jaunųjų. Tiesa, daugumą atstovų jau politiškai subrendę asmenys. Bet VLIKas juk nėra jaunimo demonstracijų organizacija. O kai pašižiūriu į J. K., tai jis neatrodo jaunesnis už VLIKo pirm. dr. K. Bobelį, už L. Grinių, A. Kasulaitį ir daugelį kitų atstovų. Juk mes visi neiname jaunyn.

Paseno daugelis bičiulių vadų, narių. Visi senstame ir visi mirsime, bet VLIKas yra pajėgus susirasti grupių atstovų pavaduotojus. Dabar VLIKas dar nėra pasenęs ir gana gyvai veikia.

Neniekinkime jo, negriaukime jo mes patys tremtiniai. Nesekime Lietuvos okupanto norų sugriauti VLIKą, ALTą ir BALFą. Neikime okupantų spaudai į talką.

Kitą priekaištą pasikalbėjime padarė, kad jie sutiko vieną asmenį pobūvyje, kuris neturėjo atstovo ženklelio ant krūtinės, o sekančią dieną atėjo į posėdį jau kaip atstovas. Mudu su tuo asmeniu buvome apsistoję tame pačiame motelyje ir susipažinome. Tai buvo Henrikas Gavorskis, VLIKo atstovas Venezueloje. VLIKo atstovai iš kitų kraštų turi teisę balsuoti. Pernai buvo Anglijos atstovas Zenonas Juras, ir mes džiaugėmės, kad turime VLIKo atstovų kituose krašktuose.

(Iš Lietuviai Amerikos Vakaruose)

ŠAULIŲ REIKALAI

IŠ LŠST NEGALIMA IŠMESTI GARBĖS TEISMO

Pasklido gandas, kad keli smarkesni Chicagos vyrais planuoja laužyti Lietuvos Šaulių Sąjungos Tremtyje statutą ir visai panaikinti Šaulių Sąjungos Garbės teismą. Ypatingai jiems nepatinka dabartinis Garbės teismo pirmininkas Marijonas Šnapštys. Jeigu šauliai imtųsi tokio žingsnio, tai jie išverstų patį pagrindinį Šaulių Sąjungos pamatų akmenį.

Antrajam Pasauliniam karui einant jau prie pabaigos, Washingtonan suvažiavusių generolų grupė (kurių tarpe buvo ir gen. Patton) nuėjo pas štabo viršininką gen. George Marshalą ir jam pasiūlė tvarkyti visus krašto reikalus, nes dabartinis prezidentas, mažai kam žinomas, nepajėgs krašto reikalų tvarkyti, o dabar šitas klausimas yra svarbesnis negu bet koks kitas klausimas.

Jie pasiūlė gen. Marshallui atsistoti valstybės priešakyje, tvarkyti visus tarptautinius ir vidaus reikalus, "visų karo jėgų atstovai ir mes jums pritarsime".

Generolas Marshall išklausė visų kariuomenės vadų, paklausė, ar jie nori dar daugiau ką pasakyti, o vėliau tarė:

— Ponai, Jūs prisiekėte klausyti Konstitucijos, prezidento ir kariuomenės vadovybės. Aš patariu grįžti į savo dalinius ir laukti įsakymų. Jeigu Jūs dar kartą man užsiminsite apie priesaikos laužymą ir norą kištis ne į savo reikalus, tai iš čia eisite tiesiai į kalėjimą.

Gen. Marshall išblaškė visas mintis apie laužymą konstitucijos ir nustatytos tvarkos.

Būtų labai naudinga, jeigu kuris nors šaulys primintų įsismaginusiems vyrams pagrindinius Lietuvos Šaulių Sąjungos Tremtyje organizacinius ir veiklos darbus.

Senas Šaulys

PARUOŠIAME TAKSŲ LAKŠTUS ASMENIMS IR BIZNIAMS.

Dienom telefonuoti 247-0749, vakarais — 523-3685.

Eleonora Jakštas

4104 S. Archer Avenue

(½ bloko į vak. nuo California)

"LIUCIJA"

Miko Šileikio apsakymų knyga "Liucija" jau atspausdinta. Autorius pavaizduoja lietuvių gyvenimą nuo XX šimtmečio pradžios iki II Pasaulinio karo. 22 ilgesni ir trumpesni apsakymai, 184 psl. Kaina $5. Gaunama "Naujienose" ir pas autorių: 6729 So. Campbell Ave., Chicago, IL 60629.

KAIP SUDAROMI TESTAMENTAI

Tuo reikalu jums gali daug padėti teisininko Prano ŠULO paruoštą, — teisėjo Alphonse WELLS peržiūrėta, "Sūduvos" išleista knyga su legališkomis formomis.

Knyga su formomis gaunama Naujienų administracijoje.

GENEROLĄ DOZIER PASITIKO VICEPREZ. BUSH

WASHINGTON, D.C. — Generolas James Dozier trečiadienį parskrido iš Italijos į Andrew aerodromą, kur jį pasitiko viceprezidentas George Bush.

Generolą Dozier jo paties bute apsvaigino vienas Raudonosios brigados "vandentiekio taisytojas". Jį įsidėjo į sunkvežimį ir šešias savaites pralaikė, kol Italijos policija pagaliau jį išlaisvino.

— Kaip jautiesi? — paklausė jį sutikęs viceprezidentas Bush.

— Veiksmingai gerai, — trumpai atsakė generolas.

REAL ESTATE

Namai, Žemė — Pardavimui
REAL ESTATE FOR SALE

PASKOLOS PERKANT NAMUS, DAROMOS ILGIEMS TERMINAMS IR ŽEMAIS NUOSIMČIAIS MĖNESINIAIS ĮSIMOKĖJIMAIS. DĖL VISŲ INFORMACIJŲ KREIPTIS Į:

MUTUAL FEDERAL SAVINGS

PETRAS KAZANAUSKAS, Prezidentas

4212 W. Cermak Road Chicago, Ill. Tel. 847-7747

BUTŲ NUOMAVIMAS

• NAMŲ PIRKIMAS • PARDAVIMAS • VALDYMAS • NOTARIATAS • VERTIMAI.

VISŲ RŪŠIŲ DRAUDIMO AGENTŪRA

J. BACEVIČIUS — BELL REALTY

INCOME TAX SERVICE

6529 So. Kedzie Ave. — 778-2233

ŠIMAITIS REALTY

REZIDENCINIŲ IR PAJAMINIŲ NAMŲ PARDAVIMAS.

INCOME TAX

INSURANCE NOTARY PUBLIC

Skambinti tel. 436-7878

2951 West 63rd Street

• 2 butų mūrinis namas, naujas stogas ir porčiai. Modernūs radiatoriai, gazo šildymas. Marquette Parke. Sena kaina $52,000

• Statybai gražus sklypas Marquette Parke.

• Su $15,000 pirkėjui proga Marquette Parke gauti labai švariai užlaikytą mūrinį namą, nes pardavėjas duoda paskolą seniau imamais procentais.

VALDIS REALTY

2644 W. 69th St.

(Lithuanian Plaza Ct.)

737-7200 arba 737-8534

Prašom palikti savo telefono numerį automatiniame aparate.

ELEKTROS ĮRENGIMAI PATAISYMAI

Turiu Chicagos miesto leidimą. Dirbu ir užmiesčiuose, greit, garantuotai ir sąžiningai.

KLAUDIJUS PUMPUTIS

4514 S. Talman Ave.

Tel. 927-3559

DĖMESIO

62-80 METŲ AMŽ. VAIRUOTOJAI

Tiktai $120 pusmečiui automobilio Liability apdraudimas pensininkams. Kreiptis:

A. LAURAITIS

4645 So. ASHLAND AVE.

Tel. 523-8775

Dengiame ir taisome visų rūšių stogus. Už darbą garantuojame ir esame apdrausti.

ARVYDAS KIELA

6557 S. Talman Avenue

Chicago, IL 60629

434-9655 ar 737-1717

A. TVERAS

Laikrodžiai ir brangenybės

Pardavimas ir Taisymas

2646 West 69th Street

Tel. REpublic 7-1941

Siuntiniai į Lietuvą ir kitus kraštus

P. NEDAS, 4059 Archer Avenue, Chicago, Ill. 60632. Tel. YA 7-5980

M. ŠIMKUS

Notary Public

INCOME TAX SERVICE

4259 S. Maplewood, Tel. 254-7450

Taip pat daromi vertimai, giminių iškvietimai, pildomi pilietybės prašymai ir kitokie blankai.

HOMEOWNERS POLICY

F. Zapolis, Agent

3208½ W. 95th St.

Evergr. Park, Ill.

60642, 424-8654

State Farm Fire and Casualty Company

Advokatas

GINTARAS P. ČEPĖNAS

Darbo valandos: nuo 9 val. ryto iki 6 val. vak. Šeštadienį nuo 9 val. ryto iki 12 val. d. Ir pagal susitarimą.

Tel. 776-5162 arba 776-5163

2649 West 63rd Street

Chicago, Ill. 60629

PLUMBING AND HEATING

(Vandentiekis ir šildymas)

CROSS TOWN PLUMBING & SEWER MAINTENANCE

Plumbing repairs of all kinds. Drain lines open or no charge. Free estimates.

735-6361

Kur vedybos yra be meilės, ten bus meilė be vedybų.

Victor Borge

MISCELLANEOUS

Įvairūs dalykai

WE WILL "DISCOUNT" ANY PRICE ON TV, AUDIO, VIDEO & CAMERA EQUIPMENT.

Call INTERNATIONAL AUDIOTRONIX

24 hrs. per day for free catalog

1-(800) 358-9092

(CA) 1-(800) 862-4982

Ext. 107

— Ateinančią savaitę rengiuosi savo automobiliu važiuoti į Floridą. Priimčiau keleivį, kuris galėtų man padėti vairuoti. Skambinti:

(815) 838-4190

UŽTIKRINTA MEILĖ

Jurkaičiai praleidžia vakarą namuose, Ji megza, o jis skaito laikraštį.

— Ar tu iš tikro myli mane? — staiga paklausia Jurkaitienė.

— Aišku, Jei nemylėčiau, tai ar manai, kad taip nuobodžiai praleisčiau vakarus namuose? —sumurmėjo vyras.

Helps Shrink Swelling Of Hemorrhoidal Tissues

caused by inflammation

Doctors have found a medication that in many cases gives prompt, temporary relief for hours from pain and burning itch in hemorrhoidal tissues, then helps shrink swelling of these tissues caused by inflammation. The name: *Preparation H®*. No prescription is needed. Preparation H. Ointment and suppositories. Use only as directed.

DR. ANTANO J. GUSENO RAŠTAI

Naujienose galima gauti nepaprastai įdomius gydytojo, visuomenės veikėjo ir rašytojo atsiminimus.

Dr. A. Gussen — MINTYS IR DARBAI, 259 psl., liečia 1905 metų įvykius, Jablonskio ir Totoraičio jaunas dienas ir susirūpinimą — $8.00

Dr. A. J. Gussen — DANTYS, jų priežiūra, sveikata ir grožis. Kietais viršeliais — $4.00

Minkštais viršeliais, tik — $3.00

Dr. A. J. Gussen — AUKŠTA KULTŪRA — ŽIAURŪS ŽMONĖS. Kelionės po Europą įspūdžiai. Tik — $2.00

Galima taip pat užsakyti paštu, atsiuntus čekį arba money orderį, prie nurodytos kainos pridedant $1 persiuntimo išlaidoms.

NAUJIENOS,

1739 So. HALSTED ST., CHICAGO, IL 60608

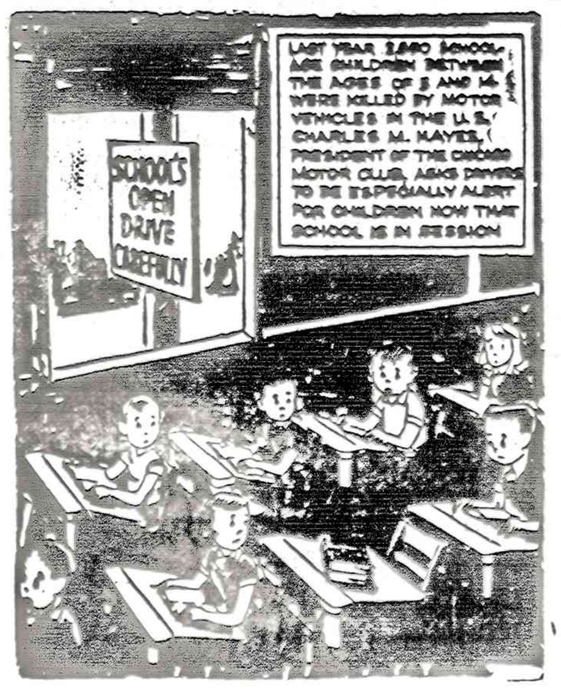

SUSIVIENIJIMAS LIETUVIŲ AMERIKOJE

yra seniausia, didžiausia ir turtingiausia lietuvių traternalinė organizacija, lietuviams ištikimai tarnaujanti jau per 92 metus.

SLA — atlieka kultūrinius darbus, gelbsti ir kitiems, kurie tuos darbus dirba.

SLA — išmokėjo daugiau kaip AŠTUONIS MILIJONUS dolerių apdraudų savo nariams.

SLA — apdraudžia pigiausiomis kainomis. SLA neieško pelno, nariams patarnauja tik savišalpos pagrindu.

Kiekvienas lietuvis ir lietuvių draugas gali Susivienijime apsidrausti iki $10,000.

SLA — apdraudžia ir Taupomąja apdrauda — Endowment Insurance, kuri ypač naudinga jaunimui, siekiančiam aukštojo mokslo ir jų gyvenimo pradžiai.

SLA — vaikus apdraudžia pigia terminuota apdrauda: už $1,000 apdraudos sumą temoka tik $3.00 metams.

SLA — kuopų yra visose lietuvių kolonijose. Kreipkitės į savo apylinkės SLA kuopų veikėjus jie Jums mielai pagelbės į SLA įsirašyti.

Galite kreiptis ir tiesiai į SLA Centrą:

LITHUANIAN ALLIANCE OF AMERICA

New York, N. Y. 10001

307 W. 26th St.

Tel. (212) 563-2518