NAUJIENOS

VISŲ LIETUVIŲ LAIKRAŠTIS UŽ TAUTOS LAISVĘ

THE LITHUANIAN DAILY NEWS

The First and Greatest Lithuanian Daily in America

NAUJIENOS

The Lithuanian Daily News
Published by The Lithuanian News Publishing Co., Inc.
1739 So. Halsted Street, Chicago, Ill. 60608
HAymarket 1-6100

Over One Million Lithuanian In The United States

Library of Congress Gr. Periodical Division Washington, D. C. 20540

VOL. LXIX | Price 25c | Chicago, Ill. — Penktadienis, Friday, February 26, 1982 | Nr. 40

REAGAN: - ANTROS KUBOS AMERIKOJ NEBUS

M. KAMPELMAN VLIKUI APIE PABALTIJĮ IR LENKIJĄ

Max. M. Kampelman, JAV-ių delegacijos Madrido konferencijoje pirmininkas, 1981 m. gruodžio 18 d. atsiuntė dr. K. Bobelį laišką, kuriame jis dėkoja VLIKui už "išsamią ir naudingą informaciją". Pasak Kampelmano, dabartinė padėtis Lenkijoje "niūriai primena Lietuvos, Estijos ir Latvijos likimą". Jis rašo, kad pabaltiečiai nesiliauja pabrėžę savo "teisės laisvai apsispręsti" ir "atkakliai gina savo kultūrinius identitetus prieš rusinimo spaudimą". Tai tebūnie perspėjimu Sovietų vyriausybei, kad "jėga ir priespauda negali sužlugdyti žmogaus dvasios ar numarinti laisvės troškimo".

VLIKo žinią apie tragišką Lietuvos Helsinkio Grupės nario, kun. Broniaus Laurinavičiaus mirtį, Kampelman priėmė "su liūdesiu". Savo laišką jis užbaigia pažadu, kad kai JAV-ių delegacija 1982-ais metais sugrįš į Madridą, ji ir toliau "rems susirūpinimą Pabaltijo tautomis ir nėgins padėti tiems, kurie verčiami kentėti už reikalavimą, kad Sovietų vyriausybė įvykdytų savo Helsinkio Baigminiame Akte nustatytus įsipareigojimus".

* * *

K. ČEPUTIS — LAISVĖS IŽDO "TŪKSTANTININKAS"

Inžinieriui Klemensui Čepučiui (Muskegon, Mich.) sulaukus 80-ties metų amžiaus, jo duktė Rūta ir sūnus Gelius nutarė paminėti savo tėvelio ypatingą sukaktį tūkstančio dolerių auka Laisvės Iždui.

Laiške Eltai jie rašo, kad tuomi norėjo parodyti tėveliui savo dėkingumą už "didelį rūpestį ir globą sunkiose dienose tėvynėje, o vėliau tremtyje".

Rūta ir Gelius Čepučiai taip pat linki VLIKui, kad jo "globaliniu mastu vedama laisvės kova stiprėtų ir plėstųsi" ir kad išdavoje "broliams greičiau prašvistų laisvės rytas". Jie kviečia Amerikoje įsikūrusią lietuvių jaunąją kartą parodyti savo meilę ir dėkingumą savo tėvams, juos dar gyvus "įamžinant Tautos Fonde". Pasak jų, "mes turime persiimti dvasia, kad mūsų tėvų įsipareigojimai apleidžiant tėvų žemę būtų pildomi, atkakliai vedant tą šventą kovą". (Elta)

— Jaruzelskis kaltina NATO valstybes, kurių agentai palaiko ryšius su Solidarumo vadais ir kursto juos nusiteikti prieš vyriausybę.

— Ketvirtadienį aukso uncija kainavo $368.

KALENDORĖLIS

Vasario 26: Aleksandras, Aurimė, Žibutė, Girdėnis, Jorūnė, Svajūnas, Vora.

Saulė teka 6:31, leidžiasi 5:37.
Oras debesuotas, šaltesnis.

RUSAI NORI BAZIŲ KARIBŲ VANDENYSE

MASKVA, Rusija. — Sovietų valdžia labai nepatenkinta prezidento Reagano pareiškimu, kad jis neleisiąs Karibų vandenyse įsteigti Antros Kubos.

Rusai tvirtina, kad prezidentas Reaganas parodė Amerikos imperializmo užsimojimus, jis nori Kubai uždrausti turėti santykius su Nikaragva, Salvadoru ir kitomis valstybėmis.

— Pietų Amerikos tautos pradėjo kovą už savo nepriklausomybę, tai dabar JAV prezidentas nori uždrausti Kubai palaikyti santykius su savo kaimyninėmis valstybėmis, — ketvirtadienį paskelbė "Tass" agentūra.

(Sovietų karinės jėgos pavergė Lietuvą, išvežė tūkstančius į Sibirą šiaurę, o kalba apie Lietuvos proletarų išlaisvinimą iš kapitalizmo. Rusai nežinojo, kad Lietuvoj proletarų nebuvo ir nebuvo reikalo jų laisvinti. Rusams rūpi pavergti visą tautą, kaip dabar nori pavergti Vidurio Amerikos tautas.)

— Lenkų vidaus reikalų ministeris paskelbė, kad netrukus jis paleis kelis šimtus iš paskutinėmis dienomis suimtų 4 tūkstančių lenkų.

— Salvadore kariai tikrina visus kaimelius ir kalnų slėpynes, ieškodami maištininkų. Išbrovėlių skaičius žymiai sumažėjo. Jie pradėjo traukti į Honduras kalnus ir bėgti į Nikaragvą.

—Popiežiaus atstovas P. Dezza pranešė jėzuitų vadams, kad jie privalo mesti naujoves bažnyčios ir tikėjimo reikaluose, ir laikytis žinomų senų papročių.

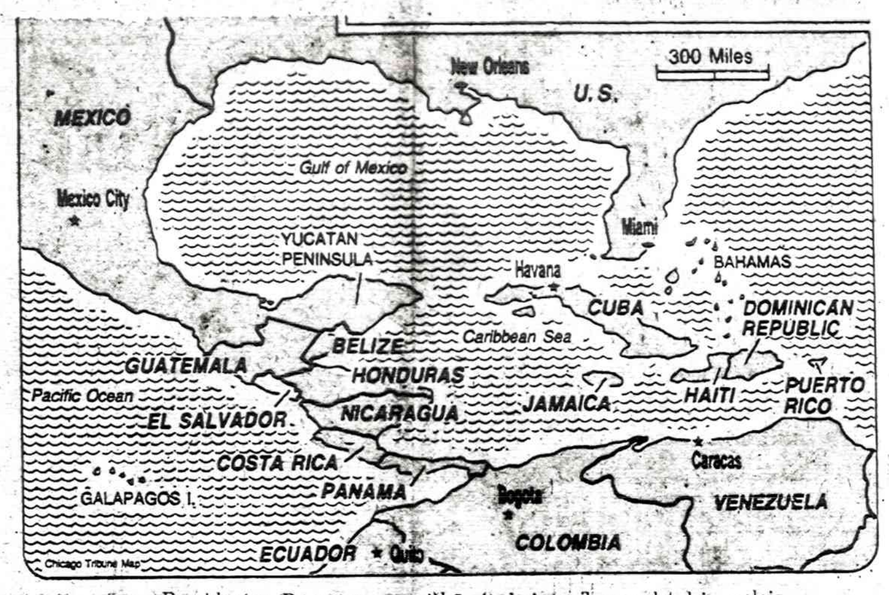

Prezidentas Reaganas pareiškė, kad Amerikos valstybės neleis Vidurio ir Pietų Amerikoje suorganizuoti Antrąją Kubą.

JĖZUITŲ IŠTIKIMYBĖ TURI BŪTI POPIEŽIUI, NEŠUNUODEGAUT MASKVAI

ŠEŠTADIENĮ POPIEŽIUS IŠDĖSTYS SUVAŽIAVUSIEMS JĖZUITAMS REIKALĄ KEISTI TAKTIKĄ

ROMA, Italija. — Jėzuitų generolas Pedro Arrupe, iki šio meto valdęs visą jėzuitų ordiną, jau atleistas iš pareigų. Generolas, sulaukęs 74 metų, turėjo didelių rūpesčių. Jam reikėjo suvaldyti virš 26 tūkstančių jėzuitų, einančių savais keliais. Arrupei praeitais metais išsiliejo kraujas smegenyse. Jis manė, kad pasitaisys, bet visos viltys nuėjo niekais.

Gydytojai pranešė popiežiui, kad gen. Arrupei nėra jokios vilties pilnai atsigauti. Popiežius tada parinko 80 metų jėzuitą Paolo Dezza visiems jėzuitų reikalams laikinai tvarkyti.

Antradienį į Romą suvažiavo 104 jėzuitai, kurie atstovavo 80 jėzuitų ordino skyrių, išsimėčiusių po visą pasaulį. Jėzuitų ordinas buvo įsteigtas prieš 442 metus. Jį įsteigė Ignacio de Loyola, atvykęs į Katalunją gydyti sužeistą koją.

Jėzuitų ordinas yra pats turtingiausias

Šiandien jėzuitų ordinas yra pats turtingiausias Romos katalikų bažnyčioje. Jie išsiderėjo teisę savo reikalus tvarkyti patys, bet jie prižadėjo ištikimybę popiežiui.

Paskutiniais trim dešimtmečiais jėzuitai pradėjo politikuoti. Pietų Amerikos valstybėse jie susižavėjo komunistais. Vietomis jie tapo net kompartijos bendradarbiais. Popiežiui nepatiko tokia jėzuitų sauvalė. Jis įsakė kunigui Dezza, kad jis per tris dienas primintų jėzuitams pagrindinius tikslus ir įsakytų mesti politiką, kuri dvasiškiams visai nedera. Jėzuitas Dezza tris dienas skaitė paskaitas, o šeštadienį pats popiežius ruošiasi jėzuitams priminti, kad jie turi atsisakyti nuo naujovių, kurios jiems turėtų būti svetimos.

Suvažiavusieji jėzuitai prižadėjo atidžiai klausyti ir pasverstyti popiežiaus pageidavimus ir jam duos išsamų pranešimą kovo mėnesio pabaigoje, kada vėl suvažiuos didesnis jėzuitų skaičius naujovėms aptarti.

KISSINGERIS JAU IŠĖJO IŠ LIGONINĖS

BOSTON, Mass. — Dr. Henry Kissingeris, buvęs Valstybės sekretorius, trečiadienį išėjo iš ligoninės vienas ir besišypsojąs. Vasario 10 dieną jam buvo padaryta širdies operacija, nes buvo užakusios venos. Po operacijos, ligonis sustiprėjo, gerai jaučiasi ir gali vėl mestis į politiką.

Dr. Kissingeris norėjo patekti į Senatą, bet negavo progos. Jis manė, kad senas New Yorko senatorius Javits nesutiko. Senatorius buvo tikras, kad jis laimės. Javits buvo įsitikinęs, kad bus geresnis negu dr. Kissingeris, tačiau Javits prakišo, o Kissingeris negavo progos kandidatuoti Respublikonų partijos sąrašu. Kissingerio brolis nuėjo į biznį, Amerikoje jis tapo dideliu milijonieriumi.

FANATIŠKI ŠIJITAI IEŠKO DVASIŠKIO

BEIRUTAS, Libanas.— Fanatiški šijitai trečiadienį vakarą pagrobė Kuveito keleivinį lėktuvą ir sakėsi pradėsią ieškoti Musa Sadr, šijitų imamo, aukščiausio laipsnio mahometonų dvasiškio, turėjusio didelės įtakos. Grobikai buvo pasiryžę bet ką nušauti, kad tiktai surastų imamą Sadr.

Pagrobę lėktuvą, uždarė lakūnus ir devynias valandas klausinėjo keleivius. Lėktuve buvo 103 žmonės. Po 9 valandų, lėktuvo grobikai išleido 95 keleivius, o su pilotu, jo padėjėju ir kitais 8 asmenimis ruošėsi kur nors išvažiuoti. Tuo tarpu dar neaišku, kur jie bandys nuvažiuoti.

Grobikai protestavo už 1978 metais dingimą imamo Muso Sadr. Pasiekus Libiją, nieko apie jį daugiau nežinoma. Libijos valdžia tvirtina, kad minėtas dvasiškis niekad į Libiją neatskrido ir jie nieko apie jį nežino. Grobikai norėjo parodyti, kad jie pagrobto imamo neužmiršo.

MEKSIKOS PREZIDENTAS ĮŠALDĖ KAINAS

Meksikos prezidentas Jose Lopez Portillo ketvirtadienį įšaldė 50 įvairių gaminių kainas. Pardavėjai neturės teisės kelti nealkoholinių gėrimų, sviesto, automobilių, dviračių ir įvairiausių popieriaus gaminių kainas.

Penkiasdešimt prekių sąraše paminėti, gaminiai šiais metais jau gerokai pakilo. Jų kainos pakilo nuo 30 iki 40 nuoš. Prezidentas nujautė, kad jeigu jis nesiims priemonių kainoms sustabdyti, tai sąraše minimi gaminiai dar labiau pabrangs. Bet ką prezidentas darys, kai tos prekės pradės dingti iš krautuvių lentynų? — klausia ekonomistai.

Prezidentas Portillo jau pernai tarėsi su prez. Reaganu apie kainų kilimą. Nepajėgęs to sustabdyti, jis pagaliau įsakė kai kurias kainas įšaldyti.

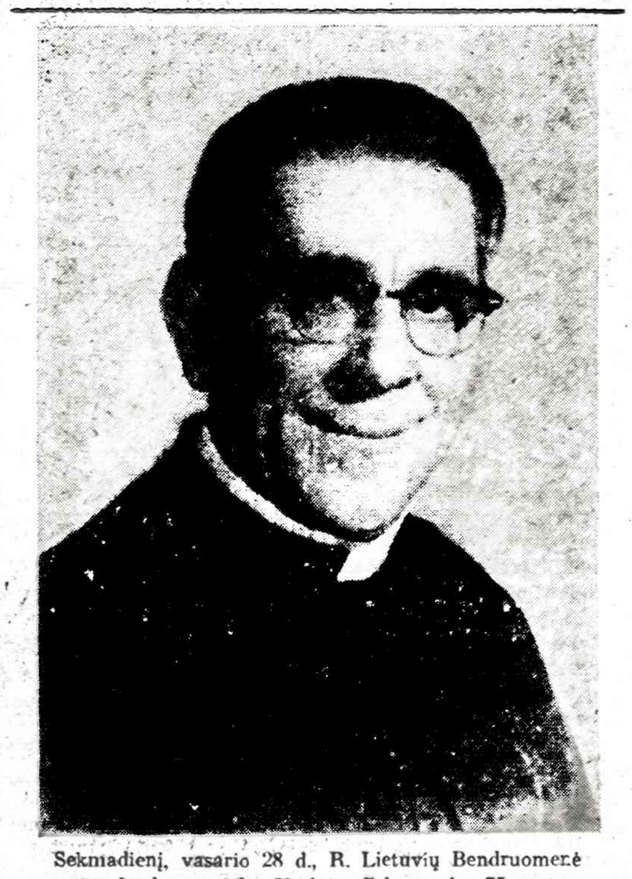

Sekmadienį, vasario 28 d., R. Lietuvių Bendruomenė pagerbs kanauninką Vaclovą Zakarauską 75 metų sukakties proga Marquette Parko Gold Coast salėje.

- NELEISIM VEŽTI GINKLŲ Į PIETUS, — PAREIŠKĖ PREZIDENTAS

JAV, KANADA, MEKSIKA IR VENECUELA PADĖS VIDURIO IR PIETŲ AMERIKOS VALSTYBĖMS

WASHINGTON, D.C. — Antros Kubos Amerikos žemyne nebus, — susirinkusiems Amerikos Valstybių Organizacijos nariams pareiškė prezidentas R. Reaganas. Prezidentas papasakojo susirinkusiems, kad praeitais metais Sovietų Sąjunga atvežė į Kubą daug visokios karo medžiagos. Dalį gautų Sovietų ginklų kubiečiai jau perkėlė į Nikaragvą, Salvadorą ir kitas valstybes. Amerika yra pasiruošusi neleisti Sovietų valdžiai ardyti visuomeninį ir kultūrinį Amerikos valstybių gyvenimą. JAV yra pasiruošusios neleisti rusams įkurti naują Kubą, kuri trukdys susisiekimą, ardys visuomeninio gyvenimo eigą ir užvers JAV tūkstančiais tremtinių, bėgančių nuo mirties ir politinių persekiojimų.

Prezidentas pranešė, kad jis jau prašė Kongresą šimtais milijonų, kad galėtų atgaivinti ūkinį, visuomeninį ir kultūrinį gyvenimą. Jis kalbėjosi su atsakingais Kongreso vadais, kurie sutiks paskirti dar 350 milijonų dolerių. Vien tiktai šiems metams susidarys apie bilijonas dolerių.

Prezidentas nurodė, kad iš tų 350 milijonų, 150 milijonų dolerių eis Salvadoro ūkiui, pramonei ir prekybai sustiprinti, o $60 milijonų eis Salvadoro karo jėgoms sustiprinti, kad galėtų išvyti kubiečius ir Nikaragvos savanorius, įsiveržusius į Salvadoro šiaurės kalnus; 17 milijonų eis Honduras ir $35 milijonus — kitos valstybės.

Be to, prezidentas pareiškė kad visos Karibų jūros valstybės ir salos gaus labai dideles lengvatas savo gaminiams įvežti į JAV. Per dešimt ar dvylika metų joms visai nereikės muitų mokėti, o dėl tolimesnių muitų teks susitarti. Prekes galės įvežti JAV nurodytuose punktuose. Iki šio meto niekad JAV nedavė tokių lengvatų muitams, kokias prezidentas pasiūlė konferencijon suvažiavusiems atstovams.

Caspar Weinberger

Sekretorius Caspar Weinberger pareiškė Kongreso komitetui, kad jis niekad nesirengė siūlyti parduoti ginklus arabams Izraelio sąskaiton. Čia skelbiama pikta politinė neteisybė.

PREZIDENTAS ĮSAKĖ SUŠAUDYTI OPOZICIJĄ

NAIROBI, Kenija. — Jau girdėjome, kad 300 opozicionierių norėjo nuversti Ugandos prezidentą Milton Obotę, bet jiems nepavyko. Kareiviai vykusiai apgynė kareivines Malaire srityje, o vėliau visus maištininkus uždarė.

Gyvas išlikęs prezidentas M. Obote atvyko į Malaire kareivines, pagyrė kareivius už vykusį pasipriešinimą, o vėliau nuėjo paklausinėti sąmokslininkų, kaip jie galėjo drįsti versti rinktą krašto prezidentą. Jie paaiškinti nenorėjo. Tada prezidentas Obote įsakė visus maištininkus vietoje sušaudyti. Taip ir buvo padaryta.

JARUZELSKIS, KAIP CHOMEINI, KALTINA JAV

VARŠUVA, Lenkija. — Generolas Vaitiekus Jaruzelskis buvo pažadėjęs vasario mėn. pabaigoje atšaukti karo stovį, bet ketvirtadienį jau pareiškė, kad jis negalės karo stovio atšaukti, kaip buvo pasakęs.

Jis karo stovį būtų atšaukęs, bet susidarė nauja padėtis, dėl kurios turės būti paliktas karo stovis. Amerikiečiai esą kalti, nes jie prisidėjo prie naujos blogos padėties atsiradimo. Jaruzelskis tvirtina, kad amerikiečiai pasmerkė Karių komitetą Lenkijai ginti, imasi sankcijų ne tik prieš Sovietų Sąjungą, bet ir prieš pačią Lenkiją. Amerika buvo pažadėjusi padėti lenkams, o dabar to nedaro; net ir lesalo vištams atsisakė duoti, o dabar Lenkijoje nėra kuo vištas lesinti, nėra kiaušinių ir nėra vištienos.

Irano mula Chomeini kiekviena proga kaltindavo amerikiečius dėl visų Irano nelaimių, o dabar generolas Jaruzelskis taip pat kalina amerikiečius net ir dėl lesalų stokos.

Prezidentas nurodė, kad iki šio meto JAV nesikišo į kitų valstybių reikalus, negrobė jų žemių ir nekliudė laisvoms valstybėms tvarkyti savo reikalus. JAV įsitikino, kad negalima toliau laikytis šios politikos. Kuboj įvyko perversmas, kurio pasinaudojo Sovietų Sąjunga savo politikai primesti. Sovietai dabar naudoja Kubą kitiems Amerikos kraštams pavergti. Sovietų ginklai jau sandėliuojami Nikaragvoje. Kuba jau bando įsigalėti Salvadore, bet JAV to neleis.

Prezidentas nurodė, kad šiam planui įvykdyti su JAV sutiko kooperuoti Kanados, Meksikos ir Venecuelos vyriausybės.

T. Enders, sekretoriaus Haig pavaduotojas, suteikė suvažiavusiems žinių, kaip Sovietų ginklai per Bosforą ir Atlantą vežami į Kubą.

LIETUVOS UNIVERSITETUI - 60 METŲ

Šių metų Vasario Šešiolikto ji yra dviguba šventė: tą dieną prieš 64 metus buvo paskelbtas Lietuvos nepriklausomos valstybės atstatymas ir prieš 60 metų, t. y. 1922 metais — Lietuvos Universiteto atidarymas.

Kaip žinome, Lietuva turėjo vieną iš senųjų universitetų Vilniaus universitetas prieš tris metus šventė savo 400 metų sukaktį. Jis buvo įsteigtas 1579 metais. Bet Lietuvai nustojus nepriklausomybės, netrukus, t. y. 1832 metais, buvo uždarytas ir Vilniaus universitetas. Imperinė Rusija, pavergusi mūsų kraštą, norėjo kad Lietuva būtų tamsi ir juoda.

Tad atsistačius Lietuvos nepriklausomybę, pirmųjų mūsų inteligentijos rūpesčiu buvo atkurti Vilniaus universitetą. Tam tikslui Lietuvos Taryba jau 1918 m. gruodžio 5 d. priėmė Vilniaus universiteto statutą ir numatė 1919 m. sausio 1 d. universitetą iškilmingai atidaryti. Deja, bolševikams tuo laiku veržiantis į Vilnių, tos iškilmės neįvyko. Lietuvos vyriausybei teko pasitraukti į Kaunų ir imtis svarbesnių reikalų — ginti kraštą nuo besiveržiančių priešų.

Valstybei tuo laiku negalint univeristeto kurti, atsirado privati iniciatyva. 1919 m. spalio 19 d. Kaune įvykusiame pasitarime nustatyta steigti visuomeninėms pajėgoms Aukštuosius Kursus. 1919 m. lapkričio mėn. buvo įsteigta Aukštiesiems Kursams laikyti aukštųjų mokslų draugija. Kursai pradėjo veikti 1920 m. sausio 27 d. su penkiais skyriais: humanitarinių, teisių, matematikos - fizikos, gamtos, medicinos ir technikos.

Pirmaisiais metais Aukštiesiems kursams vadovavo Z. Žemaitis. Mokslą pradėjus, įstojo 522 klausytojai, iš jų — 244 tikrieji, kiti — laisvi klausytojai, neturį brandos atestatų. Bet 1920 m. rudenį mokslas buvo nutrauktas, daugumai studentų išėjus į frontą. 1921-22 m. kursams vadovavo J. Vabalas-Gudaitis. Klausytojų buvo 480, paskaitas skaitė 48 lektoriai. Aukštieji kursai atliko paruošiamuosius darbus Lietuvos universitetui steigti.

Neatsižvelgiant į sunkią krašto ekonomines padėtį ir dar nepasibaigusias kovas dėl krašto laisvės, mūsų politiniai veikėjai universiteto steigimo klausimą kėlė jau 1921 m. pradžioje. Steigiamojo Seimo atstovas V. Čepinskis, vėliau tapęs universiteto profesorium, svarstant mokyklų įstatymo projektą 1921 m. kovo 22 d. ragino universitetą steigti, nepaisant sunkios padėties. Jis sakė, kad istorijoje yra žinomi atsitikimai, kad tautos steigė universitetus, būdamos tokioje padėtyje, kaip Lietuva. Jis nurodė Olandijos padėtį XVI šimtmetyj, kada tas kraštas kovojo prieš svetimųjų invaziją, bet gyventojai nubalsavo: "Duokit mums universitetą, duokit mokyklų". Ir tada buvo įsteigtas Leideno universitetas, kuris ir šiandien yra vienas iš žymiausių ir geriausių universitetų pasaulyje. V. Čepinskis tada sakė Steigiamame Seime: "Žiūrėkit, dėl to Olandija yra viena iš puikiausiai apsišvietusių ir sutvarkytų kraštų."

Konkrečiau universiteto steigimo reikalą V. Čepinskis buvo iškėlęs Steigiamajame Seime 1921 m. vasario 15 d., bet Seimas universiteto statuto projekta pradėjo svarstyti tik gruodžio 7 d. V. Čepinskis kritikavo švietimo ministerijos biurokratizmą, dėl kurio statuto svarstymas suvėlintas. Jis pasakė, kad nors Aukštieji Kursai turi trūkumų, jie jau sudaro tam tikrą pagrindą universitetui. Kvalifikuotų dėstytojų atžvilgiu, Lietuva stovi ne žemiau už kaimynus. Universitetas turi ne vien praktinės, bet ypač kultūrinės reikšmės. Jis pasakė: "Mūsų savaniškumas ir originalumas gali pasireikšti tik per kūrybą lygiai ūkio, taek ir kultūros srity be universiteto to nepasieksime... Bet jeigu mes sudarytume universitetą vien tik iš svetimų žmonių, kuriems mūsų reikalai, troškimai ir pažiūros būtų svetimi, tie svetimi žmonės negales sukurti universiteto, kuris būtų mūsų kultūros židinys... Mes turime eiti prie universiteto kūrimo savo jėgomis, kviesdami iš svetur tik tas jėgas, kurių pas mus nėra".

Atominės energijos klausimu V.Čepinskas tada pasakė: "Šiandien kai kurie svajotojai kalba apie taip vadinamos atomų energijos išnaudojimą. Juk tai baisu! Ir galėtų prieiti prie tokios galimybės. Juk tai reikia— milijonus arklio jėgų! Aš nenorėčiau, kad žmogus galėtų prie tokio baisaus šaltinio prieiti!"

Švietimo ministerijos paruoštas statuto projektas buvo perduotas svarstyti Seimo išrinktai komisijai. Atstovų nuomonės skyrėsi universiteto autonomijos klausimu, dėl teologijos - filosofijos fakulteto ir kitais klausimais. Todėl tik po ilgesnių diskusijų ir padarius visą eilę esminių bei redakcinių pataisų, Steigiamasis Seimas 1922 m. kovo 31 d. priėmė Universiteto statutą.

Bet Lietuvos vyriausybė, norėdama simboliškai surišti Lietuvos universitetą su senuoju Vilniaus universitetu, 1922 m. vasario 13 d. nusprendė Lietuvos universitetą Kaune iškilmingai atidaryti vasario 16 dieną, nelaukiant Seime svarstomo statuto. Tad Lietuvos universitetas Kaune pradėjo darbą, remdamasis Lietuvos Tarybos Vilniuje priimtu Valniaus universiteto statutu. Pirmuoju rektorium prezidentas A. Stulginskis paskyrė J. Šimkų.

M. ŠILEIKIS — Ūkio tarpbai (Tapyba)

Fakultetų dekanais buvo paskirti: prel. J. Mačiulis - Maironis — teologijos fak., A. Voldemaras — socialinių mokslų, Z. Žitmaitis —matematikos-gamtos, P. Avižonis — medicinos ir P. Jodelė — technikos.

Universitetas pradėjo veikti 1922 m. kovo 1 d. Seimui priėmus naują statutą, socialinių mokslų fakultetas buvo padalintas į humanitarinių, teisių ir teologijos - filosofijos fakultetus. Humanitarinių mokslų fakulteto dekanu tapo M. Biržiška, teisių — P. Leonas ir teologijos - filosofijos - kun. P. Būčys.

Lietuvos universitetas Kaune kūrėsi, negalėdamas atsiremti nė vienos aukštosios mokyklos palikimu, nei tradicijomis. Vilniaus universiteto tradicijos buvo nutrūkusios prieš 90 metų. Kaune nebuvo net tinkamų patalpų. Universitetas pradėjo darbą buv. komercijos gimnazijos rūmuose (dabartinėje Donelaičio gėje), kuriais jau naudojosi Aukštieji Kursai. Trūko mokomojo personalo ir mokslo priemonių. Bet entuziastų pasiryžimas viską nugalėjo.

Didėjant studentų skaičiui, pradėjo trūkti paskaitoms salių. Kai kuriuos fakultetus teko perkelti į kitus namus. 1927 m. ministrų kabineto nutarimu, buvo perleisti dideli valstybės spaustuvės rūmai, statyti 1925 m. Juos kiek pertvarkius, ten nusikėlė rektoriatas, teologijos - filosofijos, humanitarinių mokslų fakultetai ir biblioteka. Šie rūmai, Gedimino ir Donelaičio gatvių kampe, buvo pagrindiniai, vadinami didž. u-to rūmais.

1931 m. Aleksote buvo pastatyti fizikos - chemijos instituto rūmai (Sunaikinti II Pas. karo metu), kur persikėlė ir technikos fakultetas su reikalingomis laboratorijomis. Čia buvo numatyta statyti universiteto miestą, bet vėliau kitiems fakultetams buvo pastatyti rūmai kitose miesto dalyse.

Pradėjus universitetui veikti, 1922 m. pavasario semestre buvo 481 studentas. Rudens semestre — 1,168. Antrąjį penkmetį baigiant, studijavo 3,082 studentai. Pirmoji profesūra atliko didelį ir nelengvą darbą. Jai teko praminti pirmus žingsnius lietuviškam aukštojo mokslo dėstymui, kai trūko lietuvių k. specialios literatūros ir mokslinės terminalogijos.

1930 m. birželio 7 d. Lietuvos universitetas gavo Vytauto Didžiojo Universiteto vardą ir naują statutą. Tais metais studentų skaičius pasiekė 4,097.

Nepriklausomybės laikotarpyje (1924 — 1940 m.) Lietuvos universitetą baigė 2,803 vyrai ir 985 moterys, viso 3,790. Jie tapo ne tik savo srities specialistais, bet taip pat išmoko deramai mylėti savo kraštą ir tautą.

J. V.

(Eur. Lietuvis)

J. KUZMICKIS

"TRIJŲ DIENŲ PASAULYJE" MĮSLĖS

Jau 1957 m., kopdamas sunkiu patyrimo keliu į kaip įmanoma pilnutinesnį gyvenimą, dvidešimt keturių metų Napoleonas Aleksandras Dičpetris raše "Kasdien" eilėraštyje:

"Iš sudžiūvusių lapų iškirptus
siluetus
mes pamilom kaip tėviškės..

Raše, tremtyje išgyvenęs prarastos kartos trylika metų, bet jau spėjęs suvokti, kad, netekus gimtosios žemės ir tėviškės, tenka priprasti ir pamėgti iš sudžiuvusių svetimus kraštų lapų iškirptus siluetus...

KŪRYBOS ŠALTINIAI

Kas buvo Napoleono kūrybos akstinu, kas įkvėpė jį rašyti,— sunku pasakyti. Tam tikros įtakos galėjo turėti tėvas — poetas, taip lengvai sueiliavęs "Dalios karolių" eilėraščius Lietuvoje ir kartais paėmęs plunksną į rankas tremtyje. Atrodo, tėvas, tinkamai nusiteikęs, ant mažų sliautelių parašė vieną kitą naują eilėrastį, kuriuos paėmė saugoti sūnus Napoleonas.

Imant rašyti stambesnį prozos kūrinį, rašytojui būtina pažinti visuomeninę aplinką, žmones, jų nusiteikimus ir susidaryti savo pasaulėžiūrą, nors ir miniatūrinę gyvenimo filosofiją, kad pats nebūtų kitų šokdinamas.

Be abejo, Napoleonas jau sugebėjo stebėti gyvenimo reiškinius, žmonių nusiteikimą ir pajusti, kaip nelengva ką nors rimtesnio išmąstyti, neįleidus šaknų į svetimą žemę. Tam tikra prasme teisingai savę pavadino prarastosios kartos likučiu — mažai ką gavusiu Lietuvoje ir dvasiniai gausiai nepraturtėjusiu tremtyje.

Visa tai, be abejo, turėjo įtakos Uapoleono kūrybai, jo kūrinių temataikai, idėjoms, net stilistikai.

Kai "Trys dienos pasaulyje" knygos kūriniai buvo parašyti 1959 — 1966 m. bėgyje, galima numatyti, kad 26 — 33 metų lakios fantazijos vyro nei pasaulėžiūra, nei pasaulėjauta dar nebuvo galutinai susikristalizavusios.

IŠ POEZIJOS Į FELJETONUS

Kaip jau minėjome, numojęs ranka į poeziją, kurioje jis buvo tas pats neusistovėjęs, linkęs kritiškai į daug ką žiūrėti jaunuolis, N. A. Dičpetris mėgino rašyti feljetonus. Ir tai buvo labai logiškas posakis, artimas jauno savęs ieškotojo rašytojo charakteriui ir nusiteikimui.

Feljetonas yra rašinys ar straipsnis, kuriuo išjuokiami tie visuomeninio gyvenimo reiškiniai, kurie—savaime aišku—nepatinka rašytojui.

Feljetonistui būtina sąmojus, lengvas sukus, minties pusiausvyra, akylumas ir nekandus jumoras.

Anksčiau feljetonais buvo keliamos teatro bei literatūros įvykių negerovės. Vėliau į jų tematiką įsigaudė beveik visas viešasis gyvenimas.

N. A. Dičpetris turi natūralių feljetonisto savybių, kurias išryškina jo laiško keli pasisakymai: "Žmona kryžiavosi, kad tikrai paskutinis... Mat, sunku. Ir skaudu... O be to — ir kainos taip nachališkai, vadinasi, kyla... Ginčytis neverta: už Dantis ir Liuciuką, kurie gimė Kanados provincijos Nova Skotia sostinėje Halifaxe tesumokėjau tik po 25 dolerius.... Už Marių Augustiną, gimusį 1977 metais Tampa mieste, Floridos valstijoj, gimimo mokestis buvo 600 dolerių. O Samana Kočys kainavo 1,200 dolerių! Infliacija — cakt "

Sąmoningas pastabumas, akylumas, lenkvas, linksmas stilius, santūrus nekandumas.

"TRYS DIENOS PASAULYJE"

Kokia gi yra "Trys dienos pasauly" kūriniai, kurių suskaitėme dvylika?

Lit. kritikas Pr. Naujokaitis beveik pusę jų (Te, Aleliuja, Aš noriu gyvent, Ecce ego, Tik žodžiai) pavadino monologais (vieno veikėjo kalba) be fabulos. Tik šiokią tokią fabulą (ar turinį) kritikas suranda kituose šešiuose kūriniuose. Jau sudėtingesniu kūriniu jis vadina ištęstą "Legendą apie žmogų".

Paimkime knygos antraštės "Trys dienos pasaulyje" 5 puslapių feljetonišką kūrinėlį, parašytų Bradforde 1960 m., ir bent truputį paanalizuokime.

Būrelis žmonių nori emigruo- [illegible] jie turi kelionės dokumentus, mes nežinome. Tačiau groteskiniu stiliumi įrašyta pastaba—"melsvi antspaudai skelia mūsų broliam į smilkinius; šie sustaugia, išsižergia".. — primena, rodas, dokumentų (ne smilkinių) antspaudus. Keleiviai pirmąją dieną vis dėlto turi "pastatyti griu vėsius su vandens jėga veikiančiu keltu"; antrąją dieną keleiviai "per trumpą laiką pastato sunkiosios pramonės fabriką" ir, negalėdami dirbti, "sėlina prie medvilnes krūmų ir gaudo oimbalus", traškindami riebius bimbalų užpakalius,", trečią dieną keleiviai "atsirakina seifus ir išėmę šaukštus, pagamintus iš žmonių auksinių dantų, skubiai kažką suvalgo" ir jiems išaiškėja, kad jie esą "laisvės kovotojai".

Įsiveržę į pilį, nori apie laisvę kalbėti eilei karalių, sėdinčių ant minkštų, žemų suolų, bet niekas nenori jų klausyti. Pabaigoje kažin kokie tamsiabarzdžiai paduoda nedeginto molio ąsočius, siūlo "atsigerti ir keliauti", neima jokio atlyginimo ir išlydi su "iki pasimatymo" neaiškia fraze.

Kokia šio feljetoniško apsakymo idėja? Silpnųjų išnaudojimas? Industrializacija? Laisvės kovotojų ir jų idėjų atmetimas?

Kultūriniai veikėjai — kažin kokia žmonių, prižiūrėtojų, karalių ir tamsiabarzdžių masė. Nė vienas iš jos neiškylą, bet kokia teigiama ar neigaima ypatybė. Galbūt tik keleiviai vaizduoja tėvynės netekusių žmonių dramą ir kliūtis...

(Bus daugiau)

TEISME

Teisėjas: Jūsų amžius, ponia.

Liudytoja: Trisdešimt metų.

Teisėjas (nustebęs): Jums bus sunku tai įrodyti.

Liudytoja: Jums dar sunkiau bus įrodyti ką nors priešingo. Ta bažnyčia, kurioje buvau krikštyta, sudegė 1925 metais.

JUOZAS ŽEMAITIS

VĖL VAKARONĖ JAUNIMO CENTRE

Laikas: vasario mėn. 19 d., 7 val. 30 min. vakare.

Rengėjai: Skautų Draugija.

Programa: inž. Antano Dundzilos ir jo sūnaus Tomo pranešimai apie jų 1981 met. gale išbūtą okup. Lietuveje 3 jų mėnesių laikotarpį.

Vietovė: Jaunimo Centro kavinė.

Remiantis mokslo ir kultūros srityje tarp U. S. A. ir U.S.S.R. bendradarbiavimo sutartmi, inž. Antanas Dundzila turėjo progos papulti į 14 asmenų tarpą,kurie 1981 metų rudenį buvo pasiųsti iš Amerikos į Sovietų Sąjungos universitetus paskaitoms skaityti. Kaip lietuvis, jis pateko į Lietuvą ir buvo apgyvendintas Vilniuje. Sovietų mokslo įstaigos jam paskyrė 300 rublių į mėnesį atlyginimą, už ką jis turėjo teisės per tris mėnesius okup. Lietuvos ir okup. Latvijos universitetuose skaityti 30 paskaitų. Jas skaitė trijuose universitetuose: Vilniuje, Kaune ir Rygoje.

Jaunimo Centro kavinė buvo perpildyta. Vakaronę atidarė skautininkė Birutė Kozicienė. Pasveikinusi susirinkusius ir pasidžiaugusi dideliu jų skaičiumi, pakvietė inž. Antaną Dundzilą pasidalinti su auditorija tais įspūdžiais, kurių jis prisirinko bebūdamas net tris mėnesius tėvynės žemėje.

KĄ INŽINIERIUS PASAKĖ IR KĄ PARODĖ

Pirmiausia jis paaiškino kokiu keilu ir kam padedant jis atsirado okup. Lietuvoj ir iš kokios mokslo srities ten skaitęs paskaitas. Paskaitos jam teko skaityti Statybinės Inžinerijos Institutuose, kur kiekviena paskira paskita turėjo tęstis neilgaiu, kaip dvi valandas. Kartais paskaitas tekdavo sutrumpinti. Tai priklausė nuo instituto vyresnybės.

Kaip Amerikoje, taip ir Sovietų Sąjungoje, visos gyvenimo ir mokslo sritys sukompiūterinamos. Rusiškeiji kompiūteriai daug kuo gerokai atsilikę nuo amerikietiškųjų. Inžinieriaus manymu, jie ten net septyniais metais suvėlavę. O kaip tatai jam pasisekė nustatyti, tai taip ir nepasakė. Kaip kas jam patikę,o kai kas ir nepatikę. Kiek teko suprasti, tai inžinieriui labai nepatiko svetimtaučiams judėjimo suvaržymas. Deja, jis pastebėjo, kad jo rūšies asmenims tas judėjimo laisvės suvaržymas buvo žymiai mažesnis.

Trumpai teužsiminė, kad Vilniuje buvo jaučiamas mėsos ir sviesto trūkumas, nors dešrų ir duonos (bulkučių) visur buvo galima gauti. Restoranai pilni žmonių, ir ten galima gauti gana sočiai pavalgyti. Pinigų turi visi, bet už juos nusipirkti ko norima nepasiseka, nes krautuvėse visko trūksta. Patys miesto gyventojai rengiasi moderniškai ir švariai. Pilnos gatvės automobilių, nors naujam automobiliui įsigyti, jį užsakius automobilių parduotuvėse, reikia laukti net du, o kartais ir tris metus. Vartotų automobilių galima lengvai pirkti, bet jų kainos siekia ligi 15 — 17 tūkstančių, kas yra beveik tris kartus brangiau, kaip sulauktasis naujas.

Vakarų Europos radijo stotis klauso visi, neišskiriant nei komunistų partijos žmonių.Atseit, — viskas laisva (? J. Ž.)

Tuo ir užsibaigė inž. A. Dundzilos žodinis pranešimas. Toliau buvo rodomos skaidrės — vaizdai iš dabartinio Lietuvos gyvenimo. Pirmasis paveikslas buvo Vilniaus pilis, iš gerokai toli nufotografuota. Sakė, kad pilis restauruota. Žinoma, viršuje jos kuorų plėvėsavo rusiškas skarmalas. Parode ir namą,kuriame buvo peskelbtaLietuvos nepriklausomybė. Nesupratau iš paaiškinimo, ar tas namas laikomas kaip istorinė buvusios nepriklausomos Lietuvos vietovė, ar tik šiaip kaip namas. Matėme bent kelias bažnyčias, kurios anot prelegento —— remontuojamos. Antakalnio vaizdas — keturi didžiuliai namai. Mėginau suskaityti kiek tie namai aukštų turi, bet nesuspėjau.Matėme ir Vilniaus universiteto rūmus, vadinamus Mater Vilnensis. Jie mums jau senai žinomi. Kas stebino žiūrovus, tai daugybė nufotografuotų kryžių. Juos rodant buvo paaiškinta, kad dabar Lietuvoje, kas tik nori, gali laisvai prie savo namų kryžių pasistatyti. Iš viso buvo parodyta, bene, keturiolika vaizdą, į kurių tarpą įėjo ir pono Dundzilos pusė gyvento kambario. Sakau — pusė, nes matėsi tik dalis grindų ir sofa, ant kurios jis tris mėnesius miegojęs. Tiesa, matėmė ir vieną universiteto auditoriją, kur kabojo juoda lenta, pilna popiergalių prisagstyta. Gal buvo kur nors kampe ir profesorius, bet aš jo nepastebėjau. Studentų veidų nesimatė, nes skaidrėje buvo parodyta tik jų pakaušiai.

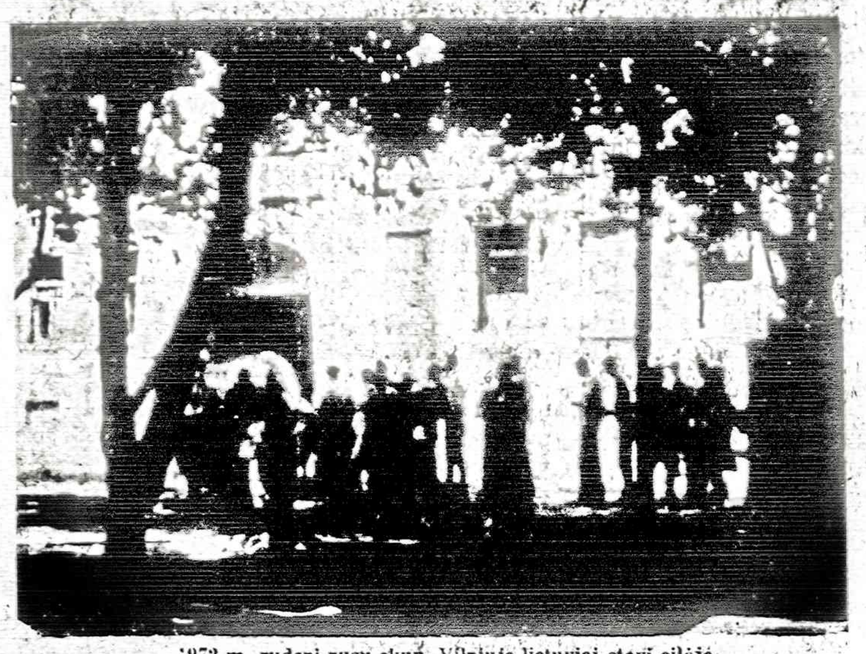

1972 m. rudeni rusų okup. Vilniuje lietuviai stovi eilėje,

TOMO PASAKOJIMAI

Negaliu tiksliai pasakyti, kiek tas jaunuolis metų turįs, nes jis esąs tik gimnazistas ir, tų trijų mėnesių laikotarpyje, jis lankęs kokią tai technikos mokyklą. Mokiniai, kurie jį pirmą kartą sutikdavo, labai nustebdavo,kad jis nemokąs rusiškai. Kai paaiškindavo, kad jis esąs amerikietis, tai pasidarydavo gana draugiški.

Jo mokyklos mokiniai buvo uniformuoti ir su kaklaraiščiais. Uniformos labai tvarkingai užlaikomos. Mokytojui į klasę įėjus, visi mokiniai tvarkingai atsistodavo. Mokytojai yra gerbiami ir jų atidžiai klausoma. Per pamokas pasitaikydavo nugirsti ir mokinių tarpusavį šnibždėsį, bet šiaip klasėse būdavo ramu. Mokslo lygis toks, kaip ir Amerikos High school. Kad kas iš mokinių vartotų alkoholį, Tomui neteko pastebėti. Mokyklose vandalizmo nėra. Mokiniai tarpusavį sugyvena draugiškai. Neteko Tomui nugirsti, kad mokiniai būtų verčiami stoti į komjaunuolius (? J. Ž.).

Tai tiek teteko isgirsti ir iš jaunojo Dundzilos.

KO VERTA TOKIA SKAUTŲ VAKARONĖ

Verta ar neverta tokios vakaronės programos išklausyti, tai čia nesimsiu aiškinti. Norėčiau tik tiek skautų paklausti, ar tokios rūšies vakaronės skautams tinka ruošti?

Tą, ką auditorija girdėjo ir matė, tai, man rodos, visiems Chicagos lietuviams gerai žinoma; tai jokia naujiena. Netektų tikėti, kad okup. Lietuvoj tie kryžiai jau taip paplitę, ir kad juos, niekam netrukdant, galima taip laisvai pasistatyti. Visai nebuvo paaiškinta iš kur žmonės tiek daug pinigų turi. Nežinant tikros padėties, gaunasi vaizdas, kad ten daug uždirbama.

Pačiai auditorijai ko nors paklausti, buvo duota labai trumpas laikas. Dauk kas norėjo klausti, bet, vos po keleto klausimų,tuoj atsirado šalia Dundzilų pusamžis vyrukas ir, rodydamas į vieną norintį paklausti, pasakė, kad tai bus iš publikos paskutinis, kuriam leidžiama kalbėti. Tai, tau bobut, ir pyragas.

Deja, nemanau, kad apščiai kavinėje susirinkusieji to tik ir norėjo. Aš ir ne vienas kitas, buvome nustebę, kodėl inž. A. Dundzila visai nieko neužsiminė apie plačiosios lietuvių visuomenės nuotaikas, apie kurias jis,Dundzila, tikrai privalėjo sužinoti, nes jis ne tik mokslo žmogus, bet ir lietuvis. Atrodo, kad gyvendamas tris mėnesius okup. Lietuvoj, jis vengė arba negalėjo jokių ryšių užmegsti su tais žmonėmis, kurie nėra universiteto lygio. Kai pasibaigus vakaronei aš jo asmeniškai paklausiau, kokios tautybės žmonės gyvena tuose didžiuose pastatuose, tai atsakymas buvo trumpas: "Aš juose nebuvau ir jų vidaus nemačiau. Man teko lankytis tik pas rektorių".

Keista, ir daugiau kaip keista. Keista ir tai, kad, girdi, lietuviai labai bijo Lenkijoje vykstančių neramumų, nes jie gali daug bėdos pridaryti ir okup. Lietuvai. Kaip tektų aiškinti tą jų baimę, tai taip ir nepasakė.

Kam bet kam, bet skautams tokią vakaronę ruošti tikrai nevertėjo. Išskiriant patį jaunąjį Tomą, kuris gana vaizdžiai nupasakojo mokyklos vidaus tvarką, pats senjoras A. Dundzila vengė ką nors neigiamo iš okup. Lietuvos gyvenimo pavaizduoti.

Užsibaigus vakaronei, liko tik vienas klausimas: Ar inž. A. Dundzila tris mėnesius Lietuvoje buvo tik kaip techniškų formulių dėstytojas, ar jis ten buvo ir kaip lietuvis?

ALEKSANDRA VAISIONIENĖ

Kaip Venezueloj Aukštojo Orinoko Yanomamos genties indėnai kuria savo šeimą

PO TATE! (lietuviškai: mergaitė jau yra subrendusi). Kada apie mergaitę yra išsitariama "po tate" reiškia, kad ji jau buvo susirgusi keliais mėnesiniais susirgimais ir jau yra tinkama kandidatė vedyboms. Yanomamiečių indėnas nėra linkęs senberniauti; jis pageidauja apsivesti su nekalta mergaitė, tačiau, jei neišeina, tai apsiveda ir su atsiskyrusia, ar nuo vyro pabėgusia, bei gyvanašle ar našle. Janomamiečių indėnų gen yse yra didelis trūkumas moterų, todėl labai retas reiškinys, jei moteris neišteka.

Pas Yanomamos indėnus subrendimas mergaitės prasideda nuo 12, 13, 14 metų. Jei mergaitė nuslepia brendimo laikotarpį, tai, jų manymu, jos kūną išbers spuogais ir nukris plaukai.

Kada motina jau nujaučia, kad jos duktė susirgs, prie savo palapinės kampo pastato jai atskirą miegojimui kampą po tuo pačiu stogu, maždaug dviejų metrų ilgumo. Ištempia jos gamaką ir uždega žibintuvėlį, kurio liepsną turi užlaikyti mergaitė mojodama su vėduokle. Jos palapinės kampe iškasta maža duobelė,priklota lapais ir šioj duobėje šlapinasi, kol pasirodo kraujas. Jai persirgus, motina duobelę užklo,a lapais ir išnešus į mišką, užkasa duomėje.

Šiaip mergaitę visą laiką prižiūri motina, duoda jai tam tikrą maistą, vandenį turi gerti po truputį tik drungną. Negali kąsytis nei kūno, nei galvos, nes kitaip išbers spuogais. Norėdama pasikasyti, turi panaudoti pagaliuką, vadinamą Yibikebi.

Mergaitės brendimo dienomis niekas negali lankyti, tik išskytus motiną, ar jos drauges, kurios jau yra persirgusios brendimo laikotarpį. Vyresnės mergaitės duoda įvairius patarimus, taip pat mokina, kad negalima verkti.

Šis subrendimo laikotarpis yra labai gerbiamas net ir kaimynų. Pasibaigus sirgimo laikotarpiui, motina mergaitę išmaudo, puošia, dabina, šukuoja, dažo ir apkabina papuošalais.

Po penkių dienų, mergaitė išeina iš savo palapinės ir jau gali valgyti daržoves, mėsą ar paukštieną.

Laike brandimo laikotarpio, jos sužadėtinis taip pat gyvena atsiskyręs, tik ne taip griežtai, ir negali maitintis pilnu, normaliu maistu. Tame laikotarpyje irgi daro savo kūno atitinkamą priežiūrą: dažosi, aptvarko plaukus ir susiveria atitinkamus vėrinius. Kada jau abu yra pasiruošę apsivesti, mergaitė paima iš namų naują gamaką ir ateina į vyro paalpinę ir greta jo prisiriša. Taip įvyksta jų vedybos ir tampa vyru ir žmona.

Tačiau, yra daug mergaičių, kurios bijo šios vedybų procedūros. Tada tėvai ramina mergaitę ir liepia pasilikti, aiškindami, kad neturėtų baimės, kad jis bus jos vyras ir ją globos, kaip globojo jos tėvas. Tėvui galutinai susenus arba mirus, jei turės vyrą, jis ją globosiąs.

GIMDYMAS

Yanomamiečių tarpe motina dirba sunkiai; dirba namuose, laukuose, miške ar prie maisto aprūpinimo. Dirba nuo ryto iki saulės nusileidimo, ir sekančią dieną kartoja tą patį darbą.

(Bus daugiau)

PASTABĖLĖ

Gyvenimas be vilties yra tai bekraštis laukas, virtęs tyrais; tai aukštas, bet plikas medis; tai šaltos žiemos ilga naktis be saulės.

KVIEČIAME Į NAUJIENŲ

BANKETĄ

NAUJIENŲ 68 M. SUKAKČIAI PAMINĖTI

Sekmadienį, š. m. kovo 14 dieną

MARTINIQUE SALĖJE

2500 W. 94th Street — Evergreen Park, Illinois

- DAINOS
- SVEIKINIMAI
- VAKARIENĖ IR GĖRIMAI
- ŠOKIAI

Pradžia 4:30 val. popiet — Įėjimas $25

BANKETĄ RUOŠIA

NAUJIENOS

Vietas prašome rezervuoti iš anksto

1739 SO. HALSTED STREET, CHICAGO, ILLINOIS 60608

arba telefonu 421-6100

SIUNTINIAI Į LIETUVĄ

MAISTAS IŠ EUROPOS SANDĖLIŲ

2608 West 69th St., Chicago, Ill. 60629 • Tel. 925-2787

Didelis pasirinkimas geros rūšies įvairių prekių.

MARIJA NOREIKIENĖ

SIUNTINIAI Į LIETUVĄ

Cosmos Parcels Express Corp.

MARQUETTE GIFT PARCELS SERVICE

2501 W. 69th St., Chicago, Ill. 60629 • Tel. 925-2737

V. KALANTINAS

JAY DRUGS VAISTINĖ

2759 W. 71st St., Chicago, Ill.

• KŪRESTINGAI SUDĖLIOMI RECEPTAI • PANNIE MAY SALDUMYNAI • KOSMETIKOS REIKMENYS

Atdara šiokiadieniais nuo 9 val. ryto iki 10 val. vakaro.

Sekmadieniais nuo 9 val. ryto iki 2:30 val. vak.

D. KUHLMAN, B.S., Registruotas vaistininkas

Tel. 476-2206

NEBRANGIOS, BET VERTINGOS KNYGOS

• LITERATŪRA, lietuvių literatūros, meno ir mokslo 1954 m. metraštis, Jame yra vertingi, niekuomet nesenstą, Vinco Krėvės, Igno Šlapelio, Vinco Maciūno, P. Joniko, V. Stankos, J. Raukčio, dr. Kazio Griniaus, taip pat K. Matusevičiaus ir V. Meilaus straipsniai bei studijos, iliustruotos nuotraukomis ir M. K. Čiurlionio, M. Šileikio, V. Kašubos, A. Rūkštelės ir A. Varno kūrybos poveikslais. 365 pusl. knyga kainuoja tik $3.

• DAINŲ ŠVENTĖS LAUKUOSE, poetės, rašytojos ir tautinių šokių pirmūnės Juozės Vaičiūnienės atsiminimai apie dainų šventes bei jų istoriją ir eigą. Įdomi skaityti ir nedainuojantiems, gėrintis autorės puikiu stiliumi ir surinktais duomenimis bei užkulisiais. Studija yra 151 pusl., kainuoja $2.

• VIENISO ŽMOGAUS GYVENIMAS, Antano Rūko aprašytas Juozo Adomaičio — Dėdės šerno gyvenimas. Tai ne sausas gyvenimo bruožų aprašymas, bet tiksli to laikotarpio buities literatūrinė studija, suskirstyta skirsneliais. Ta 206 puslapių knyga parduodama tik už $2.

• LIETUVIŠKASIS PAMARYS, Henriko Tomo-Tamašausko įdomiai parašyta studija apie Rytprūsius, remiantis Pakalnės ir Labguvos apskričių duomenimis. Aprašymai įdomūs kiekvienam lietuviui. Leidinys iliustruotas nuotraukomis, pabaigoje duodama vietovardžių pavadinimai ir jų vertiniai į vokiečių kalbą. Labai naudingoje 335 pusl. knygoje yra Rytprūsių žemėlapis. Kaina $6.

• KĄ LAUMĖS LEMĖ, rašytojos Petronėlės Orintaitės atsiminimai ir mintys apie asmenis ir vietas neprik. Lietuvoje ir pirmaisiais bolševikų okupacijos metais. Knyga turi 234 puslapius, bet kainuoja tik $3.

• JULIUS JANONIS, poetas ir revoliucionierius, nesupratęs ir klaidingai interpretuojamas gyvenime ir politikoje; tik ne Jurgio Jašinsko knygoje apie Juliaus Janonio gyvenimą ir poeziją. Dabar būtų jį galima pavadinti kovotoju už žmogaus teises. Knyga yra didelio formato, 265 puslapių, kainuoja $6.

• SATIRINĖS NOVELĖS, M. Zoščenko kūryba, J. Valaičio vertimas. 200 psl. knygoje yra 40 šamojingų novelių. Kaina $2.

Knygos gaunamos Naujienose, 1739 So. Halsted St., Chicago, Ill. 60608. Užsakant paštu, prideti šiek tiek persiuntimo išlaidoms.

NAUJIENOS

THE LITHUANIAN DAILY NEWS

Published Daily Except Sunday by The Lithuanian News Pub. Co., Inc.
1739 So. Halsted Street, Chicago, Ill. 60608. Telephone 421-6100

SECOND CLASS POSTAGE PAID AT CHICAGO, ILLINOIS

Subscription Rates
January 1, 1981

Chicago $6.00 per year $24.00 per
months $12.00 per 3 months. In
the U.S. outside Chicago $40.00 per year
$20.00 per six months. $12.00 per
three months. Canada $45.00 per year
for 6 months $25.00 per year

Single copy

Issue prior to first day of school

Chicago and suburbs

metams	$45.00
kiti metų	$24.00
trims mėnesiams	$12.00
vienam mėnesiui	$5.00

Kitose JAV vietose
metams $40.00

kiti metų	$22.00
trims mėnesiams	$15.00
vienam mėnesiui	$ 6.[illegible]

Užsienyje

metams	$45.0[illegible]
kiti metų	$24.0[illegible]
vienam mėnesiui	$ 5.[illegible]

Aeromoliu

metams	$48.0[illegible]
kiti metų	[illegible]

Redakcija atidaryta kasdien, išskyrus šventadienius, nuo 9 val. ryto iki 5 val. popiet. Šeštadieniais — iki 12 val.

NAUJIENŲ raštinė atidaryta kasdien, išskyrus sekmadienius, nuo 9 val. ryto iki 5 val. popiet. Šeštadieniais — iki 12 val.

Pataria likviduoti karines bazes — kitiems

Sovietų ginkluotos pajėgos labai mažai mūšių laimėjo kovos lauke. Jos daugiau laimėjo gerai organizuota propaganda negu susikirtimais karo lauke, kur reikia parodyti galią, pasiryžimą ir šaltą kraują pasiruošimo ir mūšio metu. Reikia pasigaminti gerus ginklus ir turėti daug ištvermės.

Sovietų propagandistai gudresni negu Hitlerio turėtieji. Hitleris nepajėgė suvaldyti fanatiškų nacių. Jis turėjo įsakyti ištikimiausiems savo šalininkams vartoti peilius Roehmui suvaldyti. Jis vartojo vokiečių armijos generolus Goeringui į vietą padėti, o kai įsitikino, kad dviem frontais vokiečiai negalės laimėti, tai pasiuntė į Argliją savo pavaduotoją.

Mūšiams laimėti Sovietų vyriausybė siunčia į užsienį ne vieną pavaduotoją. Jie siunčia ne vieną, bet kelis. Sovietų agentai eina keliomis kryptimis ir taiko į kelis svarbius taikinius. Amerikoj komunistą Alger Hisą jie siuntė į aukščiausią Amerikos vyriausybės viršūnę. Hiss pasikėlė Valstybės sekretoriaus pavaduotojo pareigas ir kišo komunistus į UNRĄ bei kitas galingas įstaigas. Jam pavyko įtikinti įtakingus Amerikos pareigūnus, kad jis rūpinasi tik Amerikos rūpesčiais, bet tikrovėje jis dirbo Maskvai, informuodamas Maskvos agentus apie pačius svarbiausius nutarimus ir skirdavo valstybės pareigoms Maskvai ištikimus pareigūnus. Laimė, kad amerikiečiai yra didesni patriotai, negu maskviniai. Jie atsisakė Maskvai duotų pažadų ir grįžo prie laisvės principų, nes įsitikino, kad laisvė ir laiku suteikta medicinos pagalba yra brangesnė negu įsivaizduota fantazija apie sovietinės komunistinės sistemos gerbūvį.

A. Hisas padarė labai didelės žalos Amerikai, jis pasiuntė į Sovietų karinių jėgų nagus ne vieną tremtinį, pabėgusį nuo jų. Bet Amerikos gyventojai laiku susiorientavo, išaiškino neamerikietišką Hiso elgseną, nustatė jo melą ir 1950 metais jam paskyrė 5 metus kalėjimo ir $10,000 baudą. Jį baudė ne už susižavėjimą "komunistinėmis idėjomis" ir darbą Maskvos agentams, bet už melavimą Kongreso pakomitečiui.

Sovietų valdžia ir šiandien vartoja tą pačią propagandos taktiką, kurią vartojo prieš 30 metų. Jie net ir lietuvius įtraukė į melagingos propagandos tinklą. Viena įtakingas daktaras prieš dešimtmetį savo ištikimiesiems pasakojo, kad amerikiečiai niekam netinka, kad neturi jokių dorovinių principų, kad už pinigus lengvai parsiduoda priešui, vartoja narkotikus, išduoda valstybinę paslaptis ir kt. Tas daktaras įtikino dalį lietuviško jaunimo, lietuvių idealistų, kad verta bendradarbiauti su rusais, nes jie yra idealistai, jie siekia geresnės tvarkos ir kt. Rusai naudoja idealistinį lietuvių jaunimą didžiausiam mėlui skleisti. Jie Vilniuje spausdina Gimtąjį Kraštą, kuriame minėto daktaro auklėtiniams rašo tokią dalyką:

> "Paryžiaus darbininkų priemiestyje Sent Uen vyko Prancūzijos komunistų partijos XXIV suvažiavimas. Jam adresuotame TSKP ČK sveikinime sakoma, jog suvažiavimas vyksta atsakingos tarptautinės padėties metu. Agresyvūs imperialistiniai sluoksniai pradėjo žygį prieš socializmą, taikos ir demokratijos jėgas, visą išsivadavimo judėjimą. Užsibrėžtas nepasiekiamą tikslą užkirsti kelią pažangiems pakitimams pasaulyje, susigrąžinti tautų gyvenimo tvarkytojų vaidmenį, jie atvirai siekia karinio pranašumo, stengiasi pakeisti savo naudai jėgų santykį pasaulyje. Tam tikslui išplėstos precedento neturinčios ginklavimosi, pirmiausia branduolinio ginklavimosi, varžybos. Tam tikslui plečiama neleistina praktika įžūliai kištis į kitų šalių ir tautų vidaus reikalus. Ši avantiūristinė politika kelia grėsmę taikai ir žmonių saugumui visoje planetoje.
>
> Dėl viso to susidariusi padėtis įsakmiai reikalauja, kad dar aktyviau, solidariau veiktų visos antiimperailistinės ir antikarinės jėgos. Vienas iš tokio susitelkimo pavyzdžių — Vienoje pasibaigusi Pasaulinė konferencija — dialogas nusiginklavimo ir įtempimo mažinimo klausimais. Jos dalyviai pareiškė, kad, jeigu kiltų naujas pasaulinis karas, nebūtų išvengta visuotinės termobranduolinės katastrofos ir žmonių civilizacijos sunaikinimo. Todėl pasauliui šiandien reikia ne "prisiginklavimo" programų, o nusiginklavimo, ne gaminti ir dislokuoti naujų rūšių branduolinį, neutroninį, cheminį ar kitokį ginklą, o uždrausti jį, ne plėsti jau esamus karinius blokus, o paleisti juos, sudaryti nebranduolines zonas įvairiuose pasaulio regioniuose ir likviduoti karines bazes svetimose teritorijose."
>
> (Gimtasis Kraštas, 1982 m. vasario 11 d., 3 psl.)

Visi žinome, kad Sovietų vyriausybė įsteigė savo bazes nepriklausomoje Lietuvoje, tas bazes tebelaiko ir šiandien. Panašiai pasielgė Latvijoje ir Estijoje. Rusai įsistiprino Čekoslovakijoje, Gudijoje, Ukrainoje, Gruzijoje ir kitų tautų apgyventose vietose. Prieš porą metų Sovietai įsiveržė į Afganistaną, kur naudojo moderniškiausius tankus, artileriją, helikopterius ir modernius lėktuvus. Bet iki šio meto be dujų nepajėgė apraminti, nepavergė aviganių tautos. Tą pati prieš porą mėnesių padarė su lenkais — įsakė patiems lenkams įvesti karo stovį ir persekioti laisvės siekiančius lenkus. Kaip Afganistano štabo viršininkas, gelbėdamas kraštą nuo vagių ir parsiduodančios demokratinės vyriausybės, ėmėsi griežtų žingsnių prieš savo krašto žmones, taip ir šiandien Jaruzelskis kiša į nešildomas stovyklas prieš komunistus kovojusius lenkus. Kadą Jaruzelskis atliks mauro darbą, rusai pasiųs į Maskvos rūsį ir patį Jaruzelskį, kurio niekas daugiau nebematys.

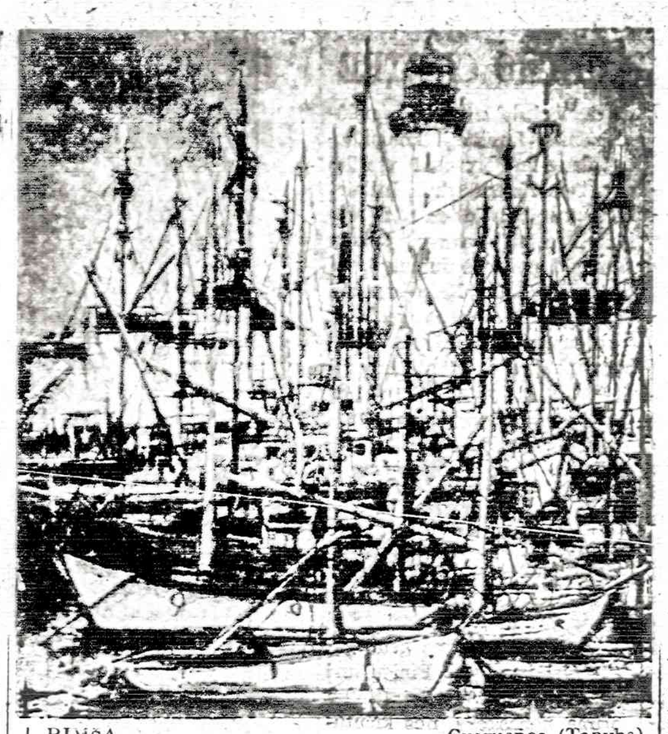

J. RIMSA — Cusqueños (Tapyba)

M. GELŽINIS

ISTORINIS PATIKSLINIMAS

(Tesinys)

MAŽ. LIET. GELBĖJIMO KOMITETO SEIMO

įvykusio Šilutėje 1923 m. sausio mėn. 19 d. protokolas tilpęs "Prūsų Lietuvių Balse" 17 numeryje:

Atstovų nuo M. L. Gelbėjimo Komiteto skyrių ir lietuviškųjų politinių bei ekonominių organizacijų Seime dalyvavo 120 asmenų.

Seimo posėdis atidarytas Vyr. Maž. Liet. Gelbėjimo Komiteto pirmininko M. Jankaus ¾4 val. po pietų, kuris pasveikinęs Seimą, pareiškė, kad šitoji valanda turi ypatingos svarbos visai Lietuvos giminei.

Vyr. Maž. Liet. Gelb. Komi-

Rusai nesirengia atšaukti savo garnizonų iš Afganistano, Lenkijos, Lietuvos, Estijos, Gudijos, bet steigia naujus garnizonus Salvadore, Nikaragvoje, Gvatemaloje, Kuboje ir kitose Pietų bei Vidurio Amerikos vietose. Maskvos propagandistai reikalauja, kad Amerika atšauktų savo ginkluotas pajėgas iš Vokietijos. Ruošia demonstracijas prieš amerikiečius. Vakarų Vokietijoje gyvenančių lietuvių tremtinių vaikai kartu su vokiečių jaunimu dalyvauja demonstracijose prieš amerikiečius.

Laimė, kad Amerika — ne Hisai ir ne Sovietų propagandistų sufanatizuoti tremtiniai. Ne tik vyriausybėje, bet ir krašte yra žmonių, kurie Sovietų propagandistų įtakai nepasiduoda ir yra pasiryžę neleisti rusams steigti garnizonus Vidurio ir Pietų Amerikoje, kaip rusai juos įsteigė Afganistane arba Lenkijoje.

Amerikos prezidentas trečiadienį pasakė suvažiavusiems Amerikos valstybių organizacijos nariams, kad Kuba bando permesti savo garnizonus į Salvadorą, Nikaragvą, Gvatemalą ir kelias Karibų jūros salas.

> — Mes duosime ginklų Salvadorui, kad galėtų kraštą ginti nuo ginkluotų įsibrovėlių... Mes neleisime Kubai gabenti ginklų ir karių į Karibų salas ir kitus apylinkės kraštus...

Prez. Reaganas susirinkusiems tarė, kad Antros Kubos Amerikos kontinente nebus. Naujų Maskvai ištikimų valstybių Amerikos žemyne neleisime steigti.

eto sekretorius p. Vanagaitis erskaitė susirinkimo dienotarkę ir pasakė tokią prakalbą:

"Brangūs vienginčiai! Šiandien pergyvenam prakilnią vandą. Visi mes, kurie šias dienas esame sulaukę, dėkavokim ievui, nes tai kas vyksta šią ieną, kartojas tik per šimtą me . Visi žino, kaip mūsų giminė uvo svetimųjų mindžiojama avo krašte ištisus 500 metų. ūsų tėvų tėvai ir mes iki šiai ienai nešėm sunkų jungą. Pasutinėmis dienomis, kad ir dan is sukande Gal dabar pasaulis pratys mūsų skriaudą, ir pripažins mums teisę, susitvarkyt ūsų gyvenimą pagal Vilsono 4 punktu. Bet veltui buvo mūsų laukimas.

Mūsų viešpačiai tyčiojos iš mūsų teisių, ir atėmė iš mūsų tas pačias teises, kurios Versalės sutartim buvo mums ant popierio pripažintos. Našta, kuri mus prislėgė, liko nepakeliama. Mūsų balsas liko lig šaukiančių pustynėje. Beliko vienatinė teisė—ginklas, kurio ir tvėrėmės. Kas šiomis dienomis įvyko, to visi esat liudininkai. Visi ar šiokiu ar tokiu būdu dalyvavot mūsų tauros gyvybės kovoj. Momentas buvo toks, jog dabar ar niekuomet. Susidarius M. L. Gelb. Komitetui, taip jau ir kiti žmonės, kuriems rūpėjo lietuvių giminės laimė, griebės prie paskutinės priemonės—savo paiėgomis nuversti slegiančią svetimųjų naštą. Savo pasiruošimą neskelbė pasauliui. Nesigynė. Bet lyg anie Afrikos Būrai, jie tykią, ramią naktį sudarė šventą sutartį ir ant rytojaus parodė savo prispaudėjams, kaip galinga yra tautos valia, kuomet ji nebeteko kantrybės. Vienoj gražioj nakty jūs išgirdot ginkų gandą. Tai buvo ne bailūs medžiotojai, ne prietikio ieškotojai, bet pakelta ginklus už savo gyvybę galią. Kiekvienas ginklas reikalauja aukų. Mūsų karžygiai tai gerai žinojo. Bet vistiek apsiėmė kovoti. Jie vieną dieną išvalė Klaipėdos kraštą ir geležiniu ratu apsupo Klaipėdos miestą. Visame krašte niekas nepasipriešijo šitam šventam pasikėlimui, nes visi gyventojai buvo ištroškę išvadavimo.

Kitaip buvo Klaipėdos mieste, tame mūsų pavergimo lizde, kur vardan santarvės buvo uždėję mums naują jungą prancūzai, kuriems buvo pavesta sugrąžinti mums mindžiojamas mūsų teises. Bet prancūzai pasisamdė vokiečių atėjunus ir išdalino jiems ginklus, priversdami juos, kad su kulkosvaidžiais žudytų mūsų vaikus

(Bus daugiau)

ANDRIUS MIRONAS

Susipažinkime su Kalifornija

(Tęsinys)

San Francisco mieste gyvena nemaža rusų kilmės žmonių, daugumoje seno amžiaus, pabėgusių po 1917 metų revoliucijos nuo komunistinio režimo per Kiniją ir Aliaską. Iki šiol mieste esama rusų restoranų, nors daugumas rusų išmiršta ir jaunimas išsigimsta. Daugiausia rusų gyventa netoli Fisherman's Wharf, todėl iki šiol rajonas tarp Bay Street, Columbus Avenue, Lombard ir Van Ness vadinamas Russian Hill Park. Lietuvių San Francisco didmiestyje nedaug, tačiau kai kurios organizacijos veikia.

BERKELEY-OAKLAND

Vienas svarbiausių Kalifornijos mokslinimo centrų yra Berkeley universitetas, to paties vardo mieste (apie 120,000 gyv.). Pats miestas, ypač jo rytinės periferijos, yra gražus ir malonus gyventi, bet universiteto rajone vyrauja jaunimas, kuris diktuoja savo pažiūras politikoje, filosofijoje ir mene. Miesto šlaitai iškyla net ligi 1300 pėdų aukščio, iš kur atsidengia puikus vaizdas į San Francisco įlanką ir plačias jos apylinkes. Mieste yra įdomus Rožių sodas, didelis Charles Lee Tilden vardo parkas, su botanikos sodu, golfo laukais, piknikavimui vieta, restoranu, teniso aikštėmis ir Anza ežerėliu plaukiojimui. Miniatiūrinis geležinkeliukas vaikams, Little Farm ir laipiojimui po kalną takai sudaro puikią vietą laisvam pramogavimui.

Puikus kelias (Grizzly Peak Blvd.) vingiuojasi miesto ribomis kalnų viršūnėse net ligi 1600 pėdų aukščio ir suteikia progą pasigėrėti gražiais vaizdais. Botanikos sodas turi apie 25 akrų plotą Strawberry slėnyje. Meno muziejus ir kitos arti universiteto naudingos įstaigos duoda progos studentams gilinti žinias.

Stambus Kalifornijos miestas yra Oakland, Berkeley kaimynas, turįs beveik 330,000 gyventojų ir išsidėstęs prie Bay tilto rytinio galo, nusitęsdamas į pietryčius ir užsilipdamas į aukštumas ligi 1500 pėdų aukščio. Tai svarbus pramonės centras, su greit besivystančiu uostu ir laivų statyklomis. Mieste yra Kalifornijos Meno ir Amatų kolegija, Šventųjų Vardų ir Mills kolegijos. Pastaroji skirta moterims. Miestą supa penki dideli parkai, kurių žymiausias Redwood Regional Park. Kadaise Piedmont rajonas buvo turtingosios klasės žmonių gyvenamas, bet dabar beveik susilygina su kitais rajonais.

Nuo Alamedos miesto Oaklandą skiria siauras, it rankovė, Oakland Inner Harbor kanalas, su galu išsišakojančia San Leandro Bay. Pietinėje Oaklando dalyje, prie vidinio kanalo, yra rašytojo Jack Londono atminimui aikštė, o tuoj už jos į rytus jau pravesta dvi povandeninės BART linijos šakos, vadinamos Webster Tube ir Posey Tube. Susisiekimas Webster Tube vyksta į pietus, o Posey Tube — į šiaurę. Povandeninis kanalas ateina iš San Francisco didmiesčio. Vidury Oaklando yra Lake Merritt, sūraus vandens ežeras su laukinių ančių saugone. Oakland miestas turi ir daugiau įdomių vietų, įstaigų ir parkų, o taip pat ir mažųjų gyvulių zoologijos sodą.

APLINKINIAI MIESTAI

Menlo Park miestas, turįs virš 26,000 gyventojų, pasižymi didele spaustuve ir leidykla, Lane Publishing Co. Šis miestas pietuose ribojasi su Stanford universitetu, kuris įeina į Palo Alto miesto ribas.

Palo Alto miestas (apie 55,000 gyv.) iki šiol tebesaugoja aukštą raudonmedį prie šiaurvakarinės miesto dalies. Nuo šio medžio (palo alto ispanų kalba reiškia aukštą medį) miestas gavo pavadinimą. Be Stanford universiteto plačių apylinkių, užimančių 8800 akrų plotą, Palo Alto neturi ypatingų vietų, tinkamų pamatyti.

Stanford universitetas užima buvusio Stanford ūkio plotą. Įdomesni taškai yra Hoover Institution on War, Revolution and Peace, kuri turi kolekciją įvairių dokumentų apie pasaulinius karus ir konfliktus. Iš šio instituto boksto atsidengia puikus vaizdas į apylinkes. Leland Stanford Jr. Museum parodo šio 15 metų amžiaus, universiteto steigėjų sūnaus, visos šeimos suvenyrus, jų tarpe Ikedią kolekciją orientalinio meno, senovės egiptiečių liekanas ir "Golden Spike", pirmąją vinį, įkaltą 1869 metais, statant pirmąjį Amerikos geležinkelį. Stanford Memorial Church, pastatyta steigėjų sūnaus Lelando atminimui, turi mozaikas, pagamintas Italijoje ir italų darbininkų įrengtas. Universiteto Meno galerija surinkusi paveikslus, tapytus Europos, Azijos ir Amerikos dailininkų. Stanford Linear Accelerator Center yra 2 mylių ilgio elektroninis akceleratorius, tyrinėjąs smulkiausias atomo daleles. Tai šių laikų didžiausias žmogaus rankų padarytas prietaisas, kainavęs 114 milijonų dolerių ir statytas šešerius metus.

San Mateo (apie 81,000 gyv.) yra gražus rezidencinis miestas. Central Park ribose yra Japonų sodas, o per San Francisco įlankos pietinę dalį permestas vienas ilgiausių Amerikoje greitkelio tiltų, 92-ju plentu sujungiąs San Mateo su Hayward miestu. Už pravažiavimą imamas mokestis.

Prie **South San Francisco** miesto įrengtas San Francisco aerodromas, nutolęs nuo paties didmiesčio apie 12 mylių. Priklauso San Mateo miestui, nuo kurio tiktai 5½ mylios. Tarptautiniu vadinamas aerodromas užima 2200 akrų plotą rytiniame San Francisco įlankos pakraštyje, yra vienas iš didžiausių Amerikoje. Helikopteriais galima apžiūrėti iš viršaus.

(Bus daugiau)

VAKARŲ VĖJAI

112 modernios poezijos puslapių. Kaina $5. Minkšti viršeliai. Pasiųsime poeziją, kai atsiųsite pinigus tokiu adresu:

Naujienos, 1739 S. Halsted St., Chicago, IL 60608

Krazauskas. "Siekimas" (grafika)

LAIDOTUVIŲ DIREKTORIUS

CHARLES STASUKAITIS

VEŠINAMA LAIDOTUVIŲ KOPLYČIA

-- GORDON FUNERAL HOME --

1729 South Halsted Street, Chicago

Tel. 226-1344

DR. PAUL V. DARGIS

GYDYTOJAS IR CHIRURGAS

Westchester Community Klinika

Medicines direktorius

5938 S. Mannheim Rd., Westchester, Il.

VALANDOS: 3—9 darbo dienomis

Kas antrą šeštadienį 8—3 val.

Tel.: 562-2727 arba 562-2728

TEL. 233-5893

DR. A. B. GLEVECKAS

GYDYTOJAS IR CHIRURGAS.

SPECIALYBĖ: AKIŲ LIGOS

3907 West 103rd Street

Valandos pagal susitarimą.

Dr. Jonas F. Mažeika

D.D.S. — DANTŲ GYDYTOJAS

4600 W. 103rd Street

Oak Lawn, Ill.

Ofi. tel. 423-8380

Valandos pagal susitarimą

DR. FRANK PLECKAS

OPTOMETRISTAS

KALBA LIETUVIŠKAI

2618 W. 71st St. Tel. 737-5149

Tikrina akis. Pritaiko akinius ir "contact lenses".

Dr. LEONAS SEIBUTIS

INKSTŲ, PUSLES IR PROSTATOS CHIRURGIJA

2656 WEST 63rd STREET

Valandos: antrad. 1—4 popiet, ketvirtad. 5—7 val. vak.

Ofiso telefonas: 776-2880,

Rezidencijos telef.: 448-5545

FLORIDA

DR. C. K. BOBELIS

Prostatos, inkstų ir šlapumo takų chirurgija.

5025 CENTRAL AVE.

St. Petersburg, Fla. 33710

Tel. (813) 321-4200

PERKRAUSTYMAI

MOVING

Leidimai — Pilna apdrauda

ŽEMA KAINA

Priimam Master Charge ir VISA korteles.

R. ŠEKENAS. Tel. 925-8063

MOVING

Apdraustas perkraustymas iš įvairių atstumų.

ANTANAS VILIMAS

Tel. 376-1882 arba 376-5994

SOPHIE BARCUS

RADIJO ŠEIMOS VALANDOS

Šeštadieniais ir sekmadieniais nuo 8:30 iki 9:30 val. ryto.

Stoties WOPA - 1490 AM transliuojamos iš mūsų studijos Marquette Parke.

Vedėja — Aldona Daukus

Telef.: 778-1543

7159 So. MAPLEWOOD AVE.

CHICAGO, IL 60629

"Lietuvos Aidai"

KAZĖ BRAZDŽIONYTĖ

Programos vedėja

Kasdien nuo pirmadienio iki penktadienio 8:30 val. vakaro.

Visos laidos iš WCEV stoties, banga 1450 AM.

St. Petersburg, Fla., 12:30 val. p.p. iš WTIS stoties, 1110 AM banga.

2646 W. 71st Street

Chicago, Illinois 60629

Telef. 778-5374

SUSIRINKIMŲ PRANEŠIMAI

Lietuvių Žagarės klubo metinis narių susirinkimas įvyks sekmadienį, vasario 28 d., 1 val. popiet, Anelės Kojok salėje, 4500 S. Talman Avenue. Nariai kviečiami atsilankyti, nes yra svarbių reikalų aptarti. Po susirinkimo bus vaišės.

Rožė Didžgalvis, rašt.

Chicagos Lietuvių Suvalkiečių draugijos metinis narių susirinkimas įvyks penktadienį, vasario 26 d., 8 val. vak., Vyčių salėje, 2455 W. 47th St. Nariai kviečiami atsilankyti, nes yra daug svarbių reikalų aptarti ir jau laikas užsimokėti nario duoklę.

E. Strungys

Joniškiečių Labdarybės ir Kultūros klubo susirinkimas įvyks antradienį, kovo 2 d., 1 val. popiet, Vyčių salėje, 2455 W. 47th St. Visi nariai ir norintieji būti nariais kviečiami atsilankyti. Bus daug svarbių reikalų aptarti. Po susirinkimo — vaišės.

A. Kalys, rašt.

Brighton Parko Lietuvių Moterų klubo metinis narių susirinkimas įvyks ketvirtadienį, kovo 4 d., 1 val. popiet, Anelės salėje, 4500 So. Talman Ave. Narės kviečiamos atsilankyti, nes yra svarbių reikalų aptarti ir jau laikas užsimokėti narių duokles. Nares prašomos sugrąžinti Bunco knygelės. Po susirinkimo bus vaišės.

Eugenija Strungys, rašt.

KALBOS KAMPELIS

Neigiamosios dalelės NE rašymas

Neigiamoji dalelė (neiginys) ne rašoma kartu su daiktavardžiais, būdvardžiais, veiksmažodžiais ir su dalimi prieveiksmių, kai neigiamoji dalelė ne eina neigiamuoju priesėdžiu ir žodžiui duoda priešingą reikšmę, būtent: laimė — nelaimė, darbas — nedarbas, garbė — nedarbė, laisvė — nelaisvė, švara — nešvara, teisybė — neteisybė, paisant — nepaisant, nearti, neanksti, netoli ir kiti.

Taip pat neigiamoji dalelė rašoma kartu tarp pasikartojančių žodžių, reiškiančių neaiškumą, pvz.: Kas ten krūmuose juda: žmogus nežmogus, arklys nearklys?

Bet atsiminkime, kada sakinyje dalelė ne yra atskiras neiginys ir sakinyje reiškia priešpriešą (kam prieštarauja) ar juo kas nors paneigiama, tuomet dalelė ne rašoma skyrium nuo visų žodžių, pvz.: Ne visa auksas, kas auksu žiba. Aš ne dainininkas dainas dainuoti. Jonas vis ne namie. Aš ne dainavau, bet ožio balsu blioviau. Jis ne per geriausias plaukikas.

Be to, neigiamoji dalelė ne skyrium rašoma nuo aukštesniojo laipsnio būdvardžių ir būdvardinių prieveiksmių palyginamuose sakiniuose, pvz.: Jis ne geresnis dainininkas už kitus. Jis grįžo ne per vėliausiai namo. Jis gavo ne mažiau atostogų už kitus.

Neigiamoji dalelė ne rašoma skyrium nuo įvardinių, skaitvardinių prieveiksmių, pvz.: ne visada, ne visuomet, ne visai, ne visiškai, ne visur, ne tiek, ne kitur, ir ne kitaip, ne bet kaip, ne bet kur, ne bet kada, ne bet kiek, ne bet kur, ne tada, ne veltui, ne pakeliui, ne tuojau, ne staiga, ne dabar, ne šįmet, ne per daug, ir t.t.

Ne ir nei rašoma atskirai. Nei vartojame, kada neigimą kartojame daugiau negu vieną kartą, pvz.: Ne vienas žmogus nėra kalinigas. Paukščiai nei sėja, nei pjauna, bet badu nemirsta.

Ne dar vartojama pabrėžiant neigimą, pvz.: Ne nepandyk to kelio tamsią naktį eiti per mišką. Jis ne nepajuto, kai naktis prėjo.

A. Tamulynas

JUOZAS TAUTVILA SUNKIAI SUSITRENKĖ

Teisininkas Juozas Tautvila savo kieme nukrito ir smarkiai sutrenkė kaulus ir raumenis. Smūgis buvo toks smarkus, kad nepajėgė atsikelti. Laukė labai sušalo.

Pastebėję kaimynai atėjo jam į pagalbą ir įnešė į vidų, davė vaistų ir šiltai apklojo. Jis pradėda atsigauti, bet skausmai labai kankina . Buvo nugabentas į ligoninę, patikrinti kaulai ir raumenys. Kaulai atlaikė, nesutrupėjo, bet raumenys ir nervai labai sutrenkti. Ponas Tautvila gyvena 1153 Mint St., Gary, Ind. 46406.

Iš darbo grįžusi žmona suteikė pirmąją pagalbą. Turėjo kviesti kaimynus.

BLITZKRIEGO PAVOJUS

JAV gynybos ministras Cacpar Weinberger perspėjo Kongresą, kad Varšuvos pakto valstybės pastiprino savo pajėgumą ir dabar gali *Blitzkriego* pavyzdžiu pulti NATO kraštus. jus kelia rūpesčio JAV vyriausiuntė Kongresui, sakoma, jog Vakarų Europa, Persijos įlanka ir Pietų Amerika yra trys rajonai, kur Sovietų puolimo pavo-

Pranešime, kurį ministras pasybei. Todėl Pentagonas prašo paskirti 263,000 milijonų dolerių ginklavimuisi. Jeigu toks žiudžetas bus patvirtintas, jis bus didžiausias taikos meto biudžetas. Tokio biudžeto niekad nėra buvę.

Weinberger pasakė, kad So- vietų imperija sudaro pavojų taikai, įsikišdama kur tik pasitaiko proga savo karinėmis ir politinėmis priemonėmis.

NUVARGUSIOS AKYS GALI BŪTI VIENA PRIEŽASČIŲ GALVOS SKAUDĖJIMO

Amerikos sąlygose labai daug žmonių skundžiasi galvos skausmais ir todėl vaistinėse tiek daug yra įvairiausių vaistų nuo galvos skaudėjimo.

Įmonės, gamindančios tuos vaistus, yra pralobusios, nes prekės yra susilaukusios masinio pareikalavimo.

Neretai galvos skausmai yra iššaukiami kokios nors rimtos ligos, bet daugumoje atvejų tie skausmai yra arba nervinio įsitempimo išdava, arba blogo virškinimo reiškinys. Tačiau 25 nuošimčiai to negalavimo yra iššaukti regėjimo susilpnėjimo ar kokios kitos akių ligos.

Akių specialistai nurodo, kad mūsų laikais amerikiečiai įtempia regėjimą, ar tai dirbdami netinkamose šviesos atžvilgiu sąlygose, ar neduodami progos akims pailsėti. Čia, aišku, neigiamai atsiliepia ir perilgas televizijos žiūrėjimas.

PIRKITE JAV TAUPYMO BONUS

Nuo 1914 metų

Midland Savings apdraustas taupymo ir namų paskolų reikalus visos mūsų apylinkės. Dėkojame Jums už mums parodytą pasitikėjimą. Mes norėtume būti Jums naudingi ir ateityje.

Sąskaitos apdraustos iki $100,000

2657 W. 69 STREET
Chicago, IL 60629
Tel. 925-7400

8929 SO. HARLEM AVE.
Bridgeview, IL 60455
Tel. 598-9400

MIDLAND SAVINGS

AND LOAN ASSOCIATION
4040 ARCHER AVENUE
CHICAGO, ILL. 60632

PHONE 254-4470

SOME CHICAGO MOTOR CLUB TIPS ON

EXPRESSWAY DRIVING

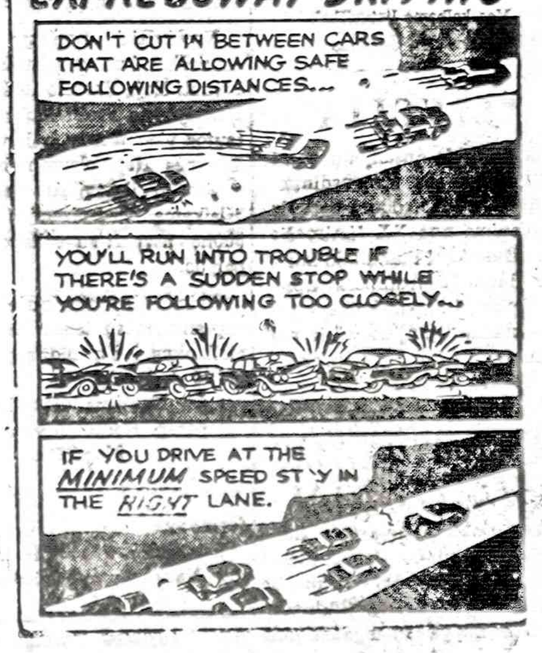

PADĖKA

A. A.

AUGUSTINAS GALECKAS

Mirė 1982 metų vasario mėn. 20 dieną ir palaidotas Lietuvių Tautinėse kapinėse.

Velionis Augustinas Galeckas negali atsidėkoti tiems, kurie atsisveikino ir suteikė jam paskutinį patarnavimą šermenyse. Todėl mes, atmindami jį ir apgailėdami jo mirtį, dėkojame giminėms, draugams bei pažįstamiems, atvykusiems į šermenis, užpirkusiems mišias ir aukojusiems BAL-Fui, Širdies Fondacijai bei kitoms organizacijoms.

Dėkojame Lietuvių Bendruomenei, Lawn Senior Citizens Club, A.A.R.P. organizacijai, National Geographical Society, SLA 322 kuopai ir Biržėnų klubui.

Dėkojame laidotuvių direktoriui Steponui Lackawicz už mandagų ir tvarkingą patarnavimą. O Tau, mūsų mylimasis, sakome: Ramiai ilsėkis šaltojoj žemelėj.

Nuliūdę liekame:
žmona Bronė, sūnus Augustinas su šeima
ir duktė Audronė.

LUDEIKIS

GAIDAS -- DAIMID

SENIAUSIA IR DIDŽIAUSIA LAIDOJIMO ĮSTAIGA

4605-07 SO. HERMITAGE AVENUE

Tel. 927-1741 — 1742

4330-34 SO. CALIFORNIA AVENUE

Telefonas 523-0440

MODERNIŠKOS AIR-CONDITIONED KOPLYČIOS

PETKUS

TĖVAS IR SŪNUS

MARQUETTE FUNERAL HOME

2533 W. 71st Street

1410 So. 50th Ave., Cicero

Telef. 476-2345

TRYS MODERNIŠKOS KOPLYČIOS

AIKŠTĖS AUTOMOBILIAMS PASTATYTI

VANCE FUNERAL HOME

1424 South 50th Avenue

Cicero, ILL. 60650

Tel.: 652-5245

TRIJŲ KOPLYČIŲ LAIDOJIMO ŠERMENINĖ

Patarėjai ir laidojimo direktoriai:

JEAN VANCE ir GEORGE SORINI

Aikštės automobiliams pastatyti

VARIAI: Chicagos Lietuvių Laidotuvių Direktorių Asociacijos

AMBULANSO PATARNAVIMAS

ĮRURIMĖ KOPLYČIAS VISOSE MIESTO DALYSE.

STEPONAS C. LACK IR SŪNŪS

(LACKAWICZ)

2424 WEST 69th STREET — Republic 7-1211

10028 SOUTHWEST HIGHWAY, Palos Hills, Ill. — 974-5410

P. J. RIDIKAS

4354 So. HALSTED STREET — Tel. YArds 7-1741

BUTKUS - VASAITIS

4446 So. 50th Ave., Cicero, Ill. — Tel.: OLympic 2-1062

PETRAS BIELIŪNAS

4348 So. CALIFORNIA AVE. — Tel.: LAfayette 3-3572

GEORGE F. RUDMINAS

3319 So. LITUANICA AVE. — Tel.: YArds 7-1138 - 1139

Mūsų kandidatai į SLA Pildomąją Tarybą ir jų kvalifikacijos

Susivienijimo Lietuvių Amerikoje Gerovės Komitetas rekomenduoja šiuos asmenis į SLA Pildomąją Tarybą: Povilą Dargį į prezidentus, Aleksandrą Chapliką į viceprezidentus, Genevieve Meiliūnienę į sekretores, ir Euphrosinę Mikužiūtę į iždininkes. Christine Austin ir Josephine Miller siūlomos vėl į iždo globėjas. Dr. Degėsiui atsisakius kandidatuoti, siūlomas jo vieton dr. Vytautas P. Dargis.

Nuo pat pirmų dienų Amerikoje Povilas Dargis įvertino Susivienijimo reikšmę lietuviams ateiviams. Jis greit įstojo į SLA narius ir ilgus metus dirbo SLA labui su nepaprastu pasišventimu. Nuo 1956 m. jis rūpestingai eina SLA prezidento pareigas. Jis taip pat ALTo valdyboje atstovauja SLA, eidamas ALTo vicepirmininko pareigas. Be to, Povilas Dargis eina atsakingas pareigas Sandaroje ir Tėvynės Mylėtojų Draugijoje.

Gerovės Komitetas džiaugiasi tuo, kad SLA prezidentas Dargis ne atskirai stato savo kandidatūrą, bet eina į rinkimus su kitais kompetentingais veikėjais. Inž. Aleksandras Chaplikas yra plačiai žinomas visuomenininkas. Jis anksčiau ir dabar eina ALTo Bostono skyriaus pirmininko, So. Bostono Lietuvių Piliečių Draugijos pirmininko pareigas ir yra SLA ir Sandaros kuopų pirmininkas. Inž. Chaplikas daugiau kaip 20 metų vadovauja SLA 2 apskričiai ir Sandaros Massachusetts apskričiai. Jis žengia į 14-tus metus kaip SLA viceprezidentas.

Genevieve Meiliūnas jau ilgus metus dirba SLA centre. Nuo pat atvykimo į Ameriką ji dirbo prie SLA sekretorių dr. Mato Viniko, Berthos Pivaronienės ir Algirdo Budreckio, išmokdama SLA knygvedybę, aktuarinius apskaičiavimus, įvairių valstijų draudimo įstatymų reikalus, ir daugelį kitų procedūrų, surištų su fraternalinio draudimo draugijos darbais. Ji sėkmingai eina SLA sekretorės pareigas nuo 1973 metų.

Euphrosinė Mikužiūtė turi didelį patyrimą investavimo, ūkio ir gaminių prekybženklių srityse. Ji pirmininkavo ALTo skyriui Čikagoje, o taipgi yra ALTo direktorė. Per eilę metų p. Mikužiūtė buvo SLA investmentų komisijos narė ir SLA iždo globėja. Ji sėkmingai eina SLA iždininkės pareigas Pildomojoje Taryboje nuo 1966 metų. Grįžus gyventi Čikagon, ji įsijungė į vietos SLA ir ALTo veiklą.

Josephine Miller yra baigusi komercinius kursus ir muziką. Ji yra American Travel Service įstaigos Chicagoje vedėja, SLA 336 kuopos iždininkė ir sekretorė; p. Milleriūtė reiškiasi SLA Čikagos apskrityje ir Čikagos lietuvių operoje. Ji yra SLA Pildomojoje Taryboje ir eina iždo globėjos pareigas nuo 1966 metų.

Kristina Austin (Aukštikalnienė) yra ilgametė SLA veikėja Čikagos apylinkėse. Ji yra NAUJIENŲ administratorė. Ji buvo išrinkta į Pildomąją Tarybą ir nuo 1974 metų eina iždo globėjos pareigas.

Dr. Vytautas P. Dargis yra naujausias kandidatas, tačiau jisai nėra naujokas Susivienijime, 15 metų reiškiasi dviejose SLA kuopose ir Čikagos apskrityje. Šiuo metu jis yra SLA Sveikatos komisijos pirmininkas. Nežiūrint to, kad vadovauja savajai medicinos klinikai, dr. V. Dargis randa laiko dalyvauti daugelyje organizacijų. Jų tarpe: Sandaros Centro Valdybos vicepirmininkas, Tėvynės Mylėtojų Draugijos C.V. vicepirmininkas, Amerikos Lietuvių Taryboje.

Šis naujas pilnas sąstatas į SLA Pildomąją Tarybą yra nuoseklus, rimtai apgalvotas ir, svarbiausiai: sugebės darniai dirbti visuose Susivienijimo klausimuose. Šio sąstato išrinkimas duotų gerą toną visam mūsų organizaciniam gyvenimui, tiek pačiame Susivienijime, tiek ir santykiuose su kitom lietuvių organizacijom. Tokios sudėties Pildomosios Tarybos reikia Susivienijimui; tokia vadovybė įves SLA į gražią šimtmečio sukakti. Šiuo paaiškinimu, manome, atsakėm į klausimą, kodėl mūsų komitetas kviečia visus SLA narius kovo (March) mėn. balsuoti Susivienijimo rinkimuose ir išrinkti mūsų siūlomus asmenis.

SLA GEROVĖS KOMITETAS
4018 Franklin Road
Pittsburgh, Pa. 15214 (Pr.)

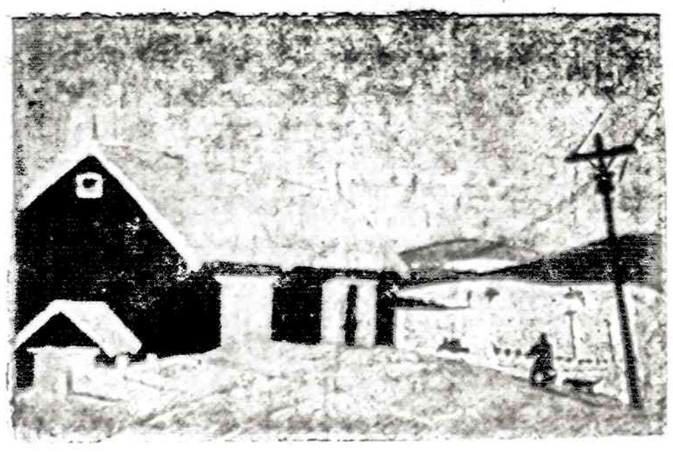

JOE KULYS

Demokratų partijos kandidatas Lemont valsčiaus Lemonto komiteto nario pareigoms.

Gyvena 645 - 4th St., Lemont, Ill. Ilgus metus dirbo Marquette Parko Demokratų partijoj, Chicagos miesto savivaldybėje, vedė savo biznį, baigė St. Rita aukštesnę mokyklą ir St. Joseph kolegiją.

Priklauso Illinois-Indianos Lietuvių Vyčiams, St. Rita Aukštesniajai mokyklai, Susivienijimui Lietuvių Amerikoje; yra Lietuvių Futbolo klubo viceprezidentas, 6 metai dalyvauja Lemonto politinėje veikloje, padėjo išrinkti kelis Lemonto pareigūnus, o dabar prašo Lemonto gyventojus jį išrinkti Lemonto demokratų komiteto nario pareigoms.

Išrinktas, aš rūpinsiuosi Lemonto reikalais.

JOE KULYS

TRUMPAI

★

— George Dorchert, iš Hot Springs, Ark., rašo: "Gaila, kad negaliu dalyvauti Naujienų sukakties bankete, bet siunčiu $25 čekį Naujienų paramai". Nuoširdžiai dėkojame už nuolatinę paramą.

— Juozo Daumanto Šaulių kuopa, iš Los Angeles, Calif., per J. Ruokį atsiuntė $25 Naujienoms paremti. Nuoširdi padėka.

— **Jurgis Bobelis,** iš West Hartford, Conn., rašo: "Siunčiu prenumeratą už 1982 metus ir įdedu $60 auką laikraščiui paremti. Geriausi linkėjimai". Dėkojame.

— **Albert Pauliks,** iš Chicago, Ill., rašo: "Įdedu čekį $50 vertės. $15 už metinę prenumeratą, o penkinę sunaudokite kur patiks. Nepailskite dirbdami lietuvybės barucse. Tegul Naujienos ir toliau rašo aiškiai ir drąsiai ir taiso nuklydėlių kelius. Sėkmės!" Dėkojame.

— **Leonas Meilus,** iš Warren, Mich., rašo: "Siunčiu 40 dolerių Naujienų prenumeratai pratęsti ir 25 dol. auką. Linkiu Naujienoms sėkmės ir ištvermės kovoti su Lietuvos priešais, kurių ir čia Amerikoje netrūksta." Nuoširdi padėka.

— Sekantieji skaitytojai pratęsė prenumeratą metams ir pridėjo Naujienų paramai: **Dalius Braždžionis,** iš Los Angeles, Calif. — $25, **H. Dilys,** iš Marquette Parko — $25, **J. Liutkenis,** iš Brighton Parko, Chicagoje — $25, **J. Tričys,** iš Chicago, Ill. — $25, **Jurgis Kazickas,** iš Hamilton, Ont., Canada — $15, **S. Juškus,** iš Brighton Parko, Chicagoje — $15, **Malvina Jūras,** iš Millbrae, Calif. — $15, **Tony Mattus,** iš Winnipeg, Man., Canada — $15, **M. Timukienė,** iš Sarnia, Ont., Canada — $10, **Charles Plestys,** iš Elmhurst, Ill. — $10, **A. Katelė,** iš Chicago, Ill. — $10, **Eugenijus Talandis,** iš Rochester, N.Y. — $10, **Emilija Pajaujis,** iš Bayside, N.Y. — $10 (už kalendorių), **Petras Mažinas,** iš Marquette Parko, Chicago — $5, **J. Rinkevičius,** iš Toronto, Ont., Canada — $5, ir **K. Serepėka,** iš Marquette Parko, Chicagoje — $5. Nuoširdžiai dėkojame visiems.

— **Anupras Tamulynas,** iš Marquette Parko, lankėsi Naujienose. Dėkui už vizitą, naudingus pokalbius ir $10 Naujienoms paremti.

— **Pensininkų klubas,** iš Rockfordo, per Vincą Keršį atsiuntė $10 Naujienų paramai. Dėkojam.

SUSIVIENIJIMAS LIETUVIŲ AMERIKOJE

yra seniausis, didžiausia ir turtingiausia lietuvių fraternalinė organizacija, lietuviams ištikimai tarnaujanti jau per 92 metus.

SLA — atlieka kultūrinius darbus, gelbsti ir kitiems, kurie tuos darbus dirba.

SLA — išmokėjo daugiau kaip ASTUONIS MILIJONUS dolerių apdraudų savo nariams.

SLA — apdraudžia pigiausiomis kainomis. SLA neleidžia pelno, nariams patarnauja tik savišalpos pagrindu.

Kiekvienas lietuvis ir lietuvių draugas gali Susivienijime apsidrausti iki $10,000.

SLA — apdraudžia ir Taupomąja apdrauda — Endowment Insurance, kuri ypač naudinga jaunimui, siekiančiam aukštojo mokslo ir jų gyvenimo pradžiai.

SLA — vaikus apdraudžia pigia terminuota apdrauda: už $1,000 apdraudos sumą temoka tik $3.00 metams.

SLA — kuopų yra visose lietuvių kolonijose. Kreipkitės į savo apylinkės SLA kuopų veikėjus jie Jums mielai pagelbės į SLA įsirašyti.

Galite kreiptis ir tiesiai į SLA Centrą:

LITHUANIAN ALLIANCE OF AMERICA
New York, N. Y. 10001
307 W. 30th St.
Tel. (212) 563-2715

DR. ANTANO J. GUSENO RAŠTAI

Naujienose galima gauti nepaprastai įdomius gydytojo, visuomenės veikėjo ir rašytojo atsiminimus.

Dr. A. Gussen — MINTYS IR DARBAI, 259 psl., liečia 1905 metų įvykius, Jablonskio ir Totoraičio jaunas dienas ir susirūpinimą $8.00

Dr. A. J. Gussen — DANTYS, jų priežiūra, sveikata ir grožis. Kietais viršeliais $4.00
Minkštais viršeliais, tik $3.00

Dr. A. J. Gussen — AUKŠTA KULTŪRA — ŽIAURUS ŽMONĖS. Kelionės po Europą įspūdžiai. Tik $2.00

Galima taip pat užsakyti paštu, atsiuntus čekį arba money orderį, prie nurodytos kainos pridedant $1 persiuntimo išlaidoms.

NAUJIENOS,
1739 So. HALSTED ST., CHICAGO, IL 60608

SUSIVIENIJIMO LIETUVIŲ AMERIKOJE (SLA) NARIŲ DĖMESIUI

Susivienijimo Lietuvių Amerikoje **generaliniai Pildomosios Tarybos rinkimai** kuopose įvyksta 1982 m. kovo (March) mėn.

Todėl visos kuopos ir SLA nariai yra raginami kuo skaitlingiausiai kovo (March) mėnesio susirinkimuose dalyvauti.

Genovaitė Meiliūnienė
SLA Sekretorė

INCOME TAX SERVICE

Our Tax preparer has taken the H & R Block course twice. (1975 & 1981)

- Federal short form $10
- State form $5
- Federal long form $20 & up.

4104 S. Archer Ave.
(½ block west of California)
For. appt. call 523-3685
Mes kalbame lietuviškai.
Eleonora Jakštas

"LIUCIJA"

Miko Šileikio apsakymų knyga "Liucija" jau atspausdinta. Autorius pavaizduoja lietuvių gyvenimą nuo XX šimtmečio pradžios iki II Pasaulinio karo. 22 ilgesni ir trumpesni apsakymai, 184 psl. Kaina $5. Gaunama "Naujienose" ir pas autorių: 6729 So. Campbell Ave., Chicago, IL 60629.

KAIP SUDAROMI TESTAMENTAI

Tuo reikalu jums gali daug padėti teisininko Prano ŠULO paruošta, — teisėjo Alphonse WELLS peržiūrėta, "Sūduvos" išleista knyga su legališkomis formomis.

Knyga su formomis gaunama Naujienų administracijoje.

REAL ESTATE

Namai, Žemė — Pardavimui
REAL ESTATE FOR SALE

PASKOLOS PERKANT NAMUS, DAROMOS ILGIEMS TERMINAIS IR ŽEMAIS NUOŠIMČIAIS MĖNESINIAIS ĮSIMOKĖJIMAIS. DĖL VISŲ INFORMACIJŲ KREIPTIS Į:

MUTUAL FEDERAL SAVINGS
PETRAS KAZANAUSKAS, Prezidentas
4212 W. Cermak Road Chicago, Ill. Tel. 847-77

BUTŲ NUOMAVIMAS
• NAMŲ PIRKIMAS • PARDAVIMAS • VALDYMAS
• NOTARIATAS • VERTIMAI.
VISŲ RŪŠIŲ DRAUDIMO AGENTŪRA
J. BACEVIČIUS — BELL REALTY
INCOME TAX SERVICE
6529 So. Kedzie Ave. — 778-2233

ŠIMAITIS REALTY
REZIDENCINIŲ IR PAJAMINIŲ NAMŲ PARDAVIMAS.
INCOME TAX
INSURANCE NOTARY PUBLIC
Skambinti tel. 436-7878
2951 West 63rd Street

REAL ESTATE — OUT OF TOWN
Namai, žemė — Už miesto ribų

FLORIDA, FT. LAUDERDALE
Parduodu naują liuksusinį kondominiumą paežerėje. 2 miegamieji, 2 maudynės, maudymosi baseinas, sauna ir kiti patogumai.
— — —
Parduodamas namas. 3 miegamieji, 2 maudynės, plaukiojimo baseinas. Savininkas duos paskolą.
— — —
SUMOKĖSIME VISAS PARDAVIMO IŠLAIDAS.
Telefonuokite:
Chicago (312) 338-7900
arba (312) 439-3291

HELP WANTED — FEMALE
Darbininkių reikia

TAUPYMO BENDROVEI reikalinga TARNAUTOJA (TELLER) pilnam laikui, su patyrimu ar be jo.
Skambinti 254-4470

ŠV. KRYŽIAUS PARAPIJOS BAŽNYČIOJE IŠKILMINGAS LIETUVOS NEPRIKLAUSOMYBĖS MINĖJIMAS

Ateinantį sekmadienį, vasario 28 d., 10 val. rytą įvyks pamaldos už Lietuvos Nepriklausomybės atgavimą. Giedos šaulių choras su soliste Paulina Mačiuliene, vadovaujant muzikui Juliui Mačiuliui. Tuoj po pamaldų parapijos salėje bus iškilmingas šventės minėjimas. Pagrindinę kalbą pasakys adv. Saulius Kuprys. Tas pats šaulių choras ir sol. P. Mačiuliene, vadovaujant muzikui J. Mačiuliui padainuos keletą patriotinių dainų. Vėliau bus eilėraščių deklamacijos (A. Kevėžos iš jo kūrybos) ir įdomių skaidrių rodymas (kun. A. Saulaitis su skautais). Po programos, komiteto vicepirm. Juozas Ankus visus šventės dalyvius pavaišins kavute ir pyragaičiais.

Nuoširdžiai prašome visus tautiečius kuo gausiausiai dalyvauti šioje Vasario 16 šventėj. Parodykime svetišaliams savo tautos vieningumą ir kovą už Tėvynės Nepriklausomybės atgavimą ir lietuviškų bažnyčių išlaikymą. Organizacijos kviečiamos atvykti su vėliavomis ir palyda.

Tikimės, kad tie, kurie gerai supranta mūsų tautos reikalus, atsilankys į šią didžiąją Vasario 15 d. šventę.

Šv. Kryžiaus Lietuvių
parap. Kamiteto vardu. —
Magdalena Šulienė

ELEKTROS ĮRENGIMAI PATAISYMAI
Turiu Chicagos miesto leidimą. Darbu ir užmiesčiuose, greitai, garantuotai ir sąžiningai.
KLAUDIJUS PUMPUTIS
4514 S. Talman Ave.
Tel. 927-3559

DĖMESIO
62-80 METŲ AMŽ. VAIRUOTOJAI
Tiktai $120 pusmečiui automobilio Liability apdraudimas pensininkams. Kreiptis:
A. LAURAITIS
4645 So. ASHLAND AVE.
Tel. 523-8775

Dengiame ir taisome visų rūšių stogus. Už darbą garantuojame ir esame apdraustas.
ARVYDAS KIELA
6557 S. Talman Avenue
Chicago, IL 60629
434-9655 ar 737-17

A. TVERAS
Laikrodžiai ir brangenybės
Pardavimas ir Taisymas
2646 West 69th Street
Tel. REpublic 7-1941

Siuntiniai į Lietuvą ir kitus kraštus
P. NEDAS, 4059 Archer Ave.
Chicago, Ill. 60632. Tel. YA 7-5

M. ŠIMKUS
Notary Public
INCOME TAX SERVICE
4259 S. Maplewood, Tel. 254-74
Taip pat daromi vertimai, gimimo liudijimai, iškvietimai, pildomi pilietybės prašymai ir kitokie blankai.

HOMEOWNERS POLICIES
F. Zapolis, Agent
3206½ W. 95th St.
Evergr. Park, Ill.
60642, 424-8654
State Farm Fire and Casualty Company

Advokatas
GINTARAS P. ČEPENAS
Darbo valandos: nuo 9 val. ryto iki 6 val. vak. Šeštadieniais nuo 9 val. ryto iki 12 val. d.
Ir pagal susitarimą.
Tel. 776-5162 arba 776-51
2643 West 63rd Street
Chicago, Ill. 60629

PLUMBING AND HEATING
(Vandentiekis ir šildymas)
CROSS TOWN PLUMBING & SEWER MAINTENANCE
Plumbing repairs of all kinds
Drain lines open or no charge
Free estimates.
735-6361

PIRKITE JAV TAUPYMO BONDS

NAUJIENOS

THE LITHUANIAN DAILY NEWS

Published Daily Except Sunday by The Lithuanian News Pub. Co., Inc.
1739 So. Halsted Street, Chicago, Ill. 60608. Telephone 421-6100

SECOND CLASS POSTAGE PAID AT CHICAGO, ILLINOIS

Subscription Rates
Effective January 1, 1981

Chicago: $18.00 per year, $24.00 per month, $12.00 per 3 months. In other Illinois localities $40.00 per year, $20.00 per six months, $12.00 per 3 months. Canada $45.00 per year, other foreign countries $55.00 per year.

Single copy ... cents

Užsisakymo kainos

Metams ... $45.00
Pusei metų ... $24.00
Trims mėnesiams ... $12.00
Vienam mėnesiui ... $5.00

Kitose JAV vietose
metams ... $40.00

Pusei metų ... $22.00
Trim mėnesiams ... $15.00
Vienam mėnesiui ... $ 5.00

Užsienio
metams ... $45.00
Pusei metų ... $24.00
Vienam mėnesiui ... $ 5.00

Užsienio oro paštu
metams ... $48.00
Pusei metų ... [illegible]

Redakcijos ofisas paštu siunčiamas tik už užsimokėjimą.

NAUJIENŲ raštinė atidara kasdien, išskyrus sekmadienius, nuo 9 val. ryto iki 5 val. popiet. Šeštadieniais — iki 12 val.

Pataria likviduoti karines bazes — kitiems

Sovietų ginkluotos pajėgos labai mažai mūšių laimėjo kovos lauke. Jos daugiau laimėjo gerai organizuota propaganda negu susikirtimais karo lauke, kur reikia parodyti galią, pasiryžimą ir šaltą kraują pasiruošimo ir mūšio metu. Reikia pasigaminti gerus ginklus ir turėti daug ištvermės.

Sovietų propagandistai gudresni negu Hitlerio turėtojai. Hitleris nepajėgė suvaldyti fanatiškų nacių. Jis turėjo įsakyti ištikimiausiems savo šalininkams vartoti peilius Roehmui suvaldyti. Jis vartojo vokiečių armijos generolus Goeringui į vietą padėti, o kai įsitikino, kad dviem frontais vokiečiai negalės laimėti, tai pasiuntė į Argliją savo pavaduotoją.

Mūšiams laimėti Sovietų vyriausybė siunčia į užsienį ne vieną pavaduotoją. Jie siunčia ne vieną, bet kelis. Sovietų agentai eina keliomis kryptimis ir taiko į kelis svarbius taikinius. Amerikoj komunistą Alger Hisą jie siunčia į aukščiausią Amerikos vyriausybės viršūnę. Hiss pasikė Valstybės sekretoriaus pavaduotojo pareigas ir kišo komunistus į UNRA bei kitas galingas įstaigas. Jam pavyko įtikinti įtakingus Amerikos pareigūnus, kad jis rūpinasi tik Amerikos rūpesčiais, bet tikrovėje jis dirbo Maskvai, informuodamas Maskvos agentus apie pačius svarbiausius nutarimus ir skirdavo valstybės pareigoms Maskvai ištikimus pareigūnus. Laimė, kad amerikiečiai yra didesni patriotai, negu maskviniai. Jie atsisakė Maskvai duotų pažadų ir grįžo prie laisvės principų, nes įsitikino, kad laisvė ir laiku suteikta medicinos pagalba yra brangesnė negu įsivaizduota fantazija apie sovietinės komunistinės sistemos gerbūvį.

A. Hisas padarė labai didelės žalos Amerikai, jis pasiuntė į Sovietų karinių jėgų nagus ne vieną tremtinį, pabėgusį nuo jų. Bet Amerikos gyventojai laiku susiorientavo, išaiškino neamerikietišką Hiso elgseną, nustatė jo melą ir 1950 metais jam paskyrė 5 metus kalėjimo ir $10,000 baudą. Jį baudė ne už susižavėjimą "komunistinėmis idėjomis" ir darbą Maskvos agentams, bet už melavimą Kongresą pakomitečiui.

Sovietų valdžia ir šiandien vartoja tą pačią propagandos taktiką, kurią vartojo prieš 30 metų. Jie net ir lietuvius įtraukė į melagingos propagandos tinklą. Viena įtakingas daktaras prieš dešimtmetį savo ištikimiesiems pasakojo, kad amerikiečiai niekam netinka, kad neturi jokių dorovinių principų, kad už pinigus lengvai parsiduoda priešui, vartoja narkotikus, išduoda valstybinę paslaptį ir kt. Tas daktaras įtikino dalį lietuviško jaunimo, lietuvių idealistų, kad verta bendradarbiauti su rusais, nes jie yra idealistai, jie siekia geresnės tvarkos ir kt. Rusai naudoja idealistinį lietuvių jaunimą didžiausiam melui skleisti. Jie Vilniuje spausdina Gimtąjį Kraštą, kuriame minėto daktaro auklėtiniams rašo tokia dalyką:

> "Paryžiaus darbininkų priemiestyje Sent Uen vyko Prancūzijos komunistų partijos XXIV suvažiavimas. Jam adresuotame TSKP ČK sveikinime sakoma, jog suvažiavimas vyksta atsakingos tarptautinės padėties metu. Agresyvūs imperialistiniai sluoksniai pradėjo žygį prieš socializmą, taikos ir demokratijos jėgas, visą išsivadavimo judėjimą. Užsibrėžę nepasiekiamą tikslą užkirsti kelią pažangiems pakitimams pasaulyje, susigrąžinti tautų gyvenimo tvarkytojų vaidmenį, jie atvirai siekia karinio pranašumo, stengiasi pakeisti savo naudai jėgų santykį pasaulyje. Tam tikslui išplėstos precedento neturinčios ginklavimosi, pirmiausia branduolinio ginklavimosi, varžybos. Tam tikslui plečiama neleistina praktika įžūliai kištis į kitų šalių ir tautų vidaus reikalus. Ši avantiūristinė politika kelia grėsmę taikai ir žmonių saugumui visoje planetoje.
>
> Dėl viso to susidariusi padėtis įsakmiai reikalauja, kad dar aktyviau, solidariau veiktų visos antiimperailistinės ir antikarinės jėgos. Vienas iš tokio susitelkimo pavyzdžių — Vienoje pasibaigusi Pasaulinė konferencija — dialogas nusiginklavimo ir įtempimo mažinimo klausimais. Jos dalyviai pareiškė, kad, jeigu kiltų naujas pasaulinis karas, nebūtų išvengta visuotinės termobranduolinės katastrofos ir žmonių civilizacijos sunaikinimo. Todėl pasauliui šiandien reikia ne "prisiginklavimo" programų, o nusiginklavimo, ne gaminti ir dislokuoti naujų rūšių branduolinį, neutroninį, cheminį ar kitokį ginklą, o uždrausti jį, ne plėsti jau esamus karinius blokus, o paleisti juos, sudaryti nebranduolines zonas įvairiuose pasaulio regioniuose ir likviduoti karines bazes svetimose teritorijose."
>
> (Gimtasis Kraštas, 1982 m. vasario 11 d., 3 psl.)

Visi žinome, kad Sovietų vyriausybė įsteigė savo bazes nepriklausomoje Lietuvoje, tas bazes tebelaiko ir šiandien. Panašiai pasielgė Latvijoje ir Estijoje. Rusai įsistiprino Čekoslovakijoje, Gudijoje, Ukrainoje, Gruzijoje ir kitų tautų apgyventose vietose. Prieš porą metų Sovietai įsiveržė į Afganistaną, kur naudojo moderniškiausius tankus, artileriją, helikopterius ir modernius lėktuvus. Bet iki šio meto be dujų nepajėgė apraminti, nepavergė aviganių tautos. Tą patį prieš porą mėnesių padarė su lenkais — įsakė patiems lenkams įvesti karo stovį ir persekioti laisvės siekiančius lenkus. Kaip Afganistano štabo viršininkas, gelbėdamas kraštą nuo vagių ir parsiduodančios demokratinės vyriausybės, ėmėsi griežtų žingsnių prieš savo krašto žmones, taip ir šiandien Jaruzelskis kiša į nešildomas stovyklas prieš komunistus kovojusius lenkus. Kada Jaruzelskis atliks mauro darbą, rusai pasiųs į Maskvos rūsį ir patį Jaruzelskį, kurio niekas daugiau nebematys.

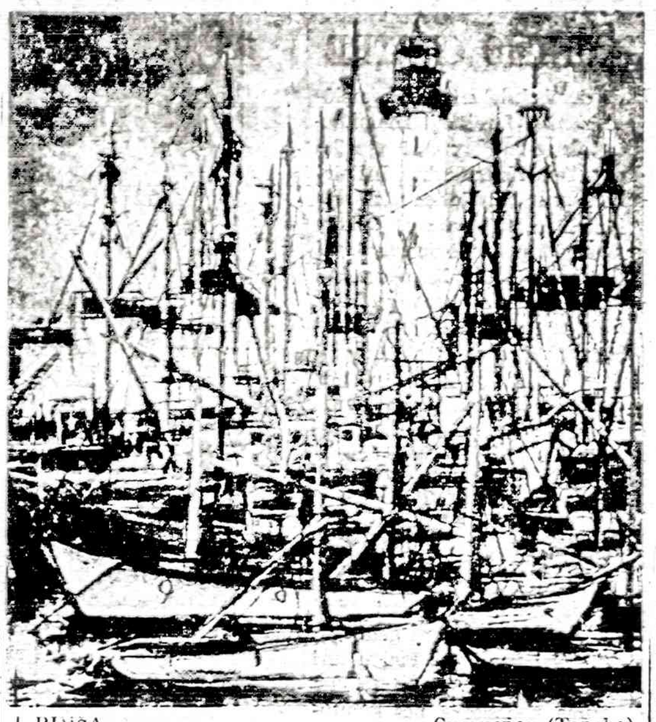

J. RIMSA — Cusqueños (Tapyba)

M. GELŽINIS

ISTORINIS PATIKSLINIMAS

(Tesinys)

MAŽ. LIET. GELBĖJIMO KOMITETO SEIMO įvykusio Šilutėje 1923 m. sausio mėn. 19 d. protokolas tilpęs "Prūsų Lietuvių Balse" 17 numeryje:

Atstovų nuo M. L. Gelbėjimo Komiteto skyrių ir lietuviškųjų politinių bei ekonominių organizacijų Seime dalyvavo 120 asmenų.

Seimo posėdis atidarytas Vyr. Maž. Liet. Gelbėjimo Komiteto pirmininko M. Jankaus 3/4 4 val. po pietų, kuris pasveikinęs Seimą, pareiškė, kad šitoji valanda turi ypatingos svarbos visai Lietuvos giminei.

Vyr. Maž. Liet. Gelb. Komiteto sekretorius p. Vanagaitis perskaitė susirinkimo dienotvarkę ir pasakė tokią prakalbą:

"Brangūs vienginčiai! Šiandien pergyvenam prakilnią valandą. Visi mes, kurie šias dienas esame sulaukę, dėkavokim dievui, nes tai kas vyksta šią valandą, kartojas tik per šimtą metų. Visi žino, kaip mūsų giminė buvo svetimųjų mindžiojama savo krašte ištisus 500 metų. Mūsų tėvų tėvai ir mes iki šiai dienai nešėm sunkų jungą. Pastutinėmis dienomis, kad ir dangus sukande. Gal dabar pasaulis pamatys mūsų skriaudą, ir pripažins mums teisę, susitvarkyt mūsų gyvenimą pagal Vilsono 14 punktų. Bet veltui buvo mūsų laukimas.

Mūsų viešpačiai tyčiojos iš mūsų teisių, ir atėmė iš mūsų tas pačias teises, kurios Versalės sutartim buvo mums ant popierio pripažintos. Našta, kuri mus prislėgė, liko nepakeliama. Mūsų balsas liko lig šaukiančių pustynėje. Beliko vienatinė teisė—ginklas, kurio ir tvėrėmės. Kas šiomis dienomis įvyko, to visi esat liudininkai. Visi ar šiokiu ar tokiu būdu dalyvavot mūsų tautos gyvybės kovoj. Momentas buvo toks, jog dabar ar niekuomet. Susidarius M. L. Gelb. Komitetui, taip jau ir kiti žmonės, kuriems rūpėjo lietuvių giminės laimė, griebės prie paskutinės priemonės—savo paėgomis nuversti slegiančią svetimųjų naštą. Savo pasiruošimą neskelbė pasauliui. Nesigynė. Bet lyg anie Afrikos Būrai, jie tykią, ramią naktį sudarė šventą sutartį ir ant rytojaus parodė savo prispaudėjams, kaip galinga yra tautos valia, kuomet ji nebeteko kantrybės. Vienoj gražioj nakty jūs išgirdot ginkų gandą. Tai buvo ne bailūs medžiotojai, ne prietikio iečkotojai, bet pakelta ginklus už savo gyvybę galią. Kiekvienas ginklas reikalauja aukų. Mūsų karžygiai tai gerai žinojo. Bet vistiek apsiėmė kovoti. Jie vieną dieną išvalė Klaipėdos kraštą ir geležiniu ratu apsupo Klaipėdos miestą. Visame krašte niekas nepasipriešijo šitam šventam pasikėlimui, nes visi gyventojai buvo ištroškę išvadavimo.

Kitaip buvo Klaipėdos mieste, tame mūsų pavergimo lizde, kur vardan santarvės buvo uždėję mums naują jungą prancūzai, kuriems buvo pavesta sugrąžinti mums mindžiojamas mūsų teises. Bet prancūzai pasisamdė vokiečių atėjunus ir išdalino jiems ginklus, priversdami juos, kad su kulkosvaidžiais žudytų mūsų vaikus

(Bus daugiau)

Rusai nesirengia atšaukti savo garnizonų iš Afganistano, Lenkijos, Lietuvos, Estijos, Gudijos, bet steigia naujus garnizonus Salvadore, Nikaragvoje, Gvatemaloje, Kuboje ir kitose Pietų bei Vidurio Amerikos vietose. Maskvos propagandistai reikalauja, kad Amerika atšauktų savo ginkluotas pajėgas iš Vokietijos. Ruošia demonstracijas prieš amerikiečius. Vakarų Vokietijoje gyvenančių lietuvių tremtinių vaikai kartu su vokiečių jaunimu dalyvauja demonstracijose prieš amerikiečius.

Laimė, kad Amerika — ne Hisai ir ne Sovietų propagandistų sufanatizuoti tremtiniai. Ne tik vyriausybėje, bet ir krašte yra žmonių, kurie Sovietų propagandistų įtakai nepasiduoda ir yra pasiryžę neleisti rusams steigti garnizonus Vidurio ir Pietų Amerikoje, kaip rusai juos įsteigė Afganistane arba Lenkijoje.

Amerikos prezidentas trečiadienį pasakė suvažiavusiems Amerikos valstybių organizacijos nariams, kad Kuba bando permesti savo garnizonus į Salvadorą, Nikaragvą, Gvatemalą ir kelias Karibų jūros salas.

> — Mes duosime ginklų Salvadorui, kad galėtų kraštą ginti nuo ginkluotų įsibrovėlių... Mes neleisime Kubai gabenti ginklų ir karių į Karibų salas ir kitus apylinkės kraštus...

Prez. Reaganas susirinkusiems tarė, kad Antros Kubos Amerikos kontinente nebus. Naujų Maskvai ištikimų valstybių Amerikos žemyne neleisime steigti.

ANDRIUS MIRONAS

Susipažinkime su Kalifornija

(Tęsinys)

San Francisco mieste gyvena nemaža rusų kilmės žmonių, daugumoje seno amžiaus, pabėgusių po 1917 metų revoliucijos nuo komunistinio režimo per Kiniją ir Aliaską. Iki šiol mieste esama rusų restoranų, nors daugumas rusų išmiršta ir jaunimas išsigimsta. Daugiausia rusų gyventa netoli Fisherman's Wharf, todėl iki šiol rajonas tarp Bay Street, Columbus Avenue, Lombard ir Van Ness vadinamas Russian Hill Park. Lietuvių San Francisco didmiestyje nedaug, tačiau kai kurios organizacijos veikia.

BERKELEY-OAKLAND

Vienas svarbiausių Kalifornijos mokslinimo centrų yra Berkeley universitetas, to paties vardo mieste (apie 120,000 gyv.). Pats miestas, ypač jo rytinės periferijos, yra gražus ir malonus gyventi, bet universiteto rajone vyrauja jaunimas, kuris diktuoja savo pažiūras politikoje, filosofijoje ir mene. Miesto šlaitai iškyla net ligi 1300 pėdų aukščio, iš kur atsidengia puikus vaizdas į San Francisco įlanką ir plačias jos apylinkes. Mieste yra įdomus Rožių sodas, didelis Charles Lee Tilden vardo parkas, su botanikos sodu, golfo laukais, piknikavimui vieta, restoranu, teniso aikštėmis ir Anzu ežerėliu plaukiojimui. Miniatiūrinis geležinkeliukas vaikams, Little Farm ir laipiojimui po kalną taikai sudaro puikią vietą laisvam pramogavimui.

Puikus kelias (Grizzly Peak Blvd.) vingiuojasi miesto ribomis kalnų viršūnėse net ligi 1600 pėdų aukščio ir suteikia progą pasigėrėti gražiais vaizdais. Botanikos sodas turi apie 25 akrų plotą Strawberry slėnyje, Meno muziejus ir kitos arti universiteto naudingos įstaigos duoda progos studentams gilinti žinias.

Stambus Kalifornijos miestas yra Oakland, Berkeley kaimynas, turįs beveik 330,000 gyventojų ir išsidėstęs prie Bay tilto rytinio galo, nusitęsdamas į pietryčius ir užsilipdamas į aukštumas ligi 1500 pėdų aukščio. Tai svarbus pramonės centras, su greit besivystančiu uostu ir laivų statyklomis. Mieste yra Kalifornijos Meno ir Amatų kolegija, Šventųjų Vardų ir Mills kolegijos. Pastaroji skirta moterims. Miestą supa penki dideli parkai, kurių žymiausias Redwood Regional Park. Kadaise Piedmont rajonas buvo turtingosios klasės žmonių gyvenamas, bet dabar beveik susilygina su kitais rajonais.

Nuo Alamedos miesto Oaklandą skiria siauras, it rankovė, Oakland Inner Harbor kanalas, su galę išsišakojančia San Leandro Bay. Pietinėje Oaklando dalyje, prie vidinio kanalo, yra rašytojo Jack Londono atminimui aikštė, o tuoj už jos į rytus jau pravesta dvi povandeninės BART linijos šakos, vadinamos Webster Tube ir Posey Tube. Susisiekimas Webster Tube vyksta į pietus, o Posey Tube — į šiaurę. Povandeninis kanalas ateina iš San Francisco didmiesčio. Vidury Oaklando yra Lake Merritt, sūraus vandens ežeras su laukinių ančių saugone. Oakland miestas turi ir daugiau įdomių vietų, įstaigų ir parkų, o taip pat ir mažųjų gyvulių zoologijos sodą.

APLINKINIAI MIESTAI

Menlo Park miestas, turįs virš 26,000 gyventojų, pasižymi didele spaustuve ir leidykla, Lane Publishing Co. Šis miestas pietuose ribojasi su Stanford universitetu, kuris įeina į Palo Alto miesto ribas.

Palo Alto miestas (apie 55,000 gyv.) iki šiol tebesaugoja aukštą raudonmedį prie šiaurvakarinės miesto dalies. Nuo šio medžio (palo alto ispanų kalba reiškia aukštą medį) miestas gavo pavadinimą. Be Stanford universiteto plačių apylinkių, užimančių 8800 akrų plotą, Palo Alto neturi ypatingų vietų, tinkamų pamatyti.

Stanford universitetas užima buvusio Stanford ūkio plotą. Įdomesni taškai yra Hoover Institution on War, Revolution and Peace, kuri turi kolekciją įvairių dokumentų apie pasaulinius karus ir konfliktus. Iš šio instituto bokšto atsidengia puikus vaizdas į apylinkes. Leland Stanford Jr. Museum parodo šio 15 metų amžiaus, universiteto steigėjų sūnaus, visos šeimos suvenyrus, jų tarpe Ikedią kolekciją orientalinio meno, senovės egiptiečių liekanas ir "Golden Spike", pirmąją vinį, įkaltą 1869 metais, statant pirmąjį Amerikos geležinkelį. Stanford Memorial Church, pastatyta steigėjų sūnaus Lelando atminimui, turi mozaikas, pagamintas Italijoje ir italų darbininkų įrengtas. Universiteto Meno galerija surinkusi paveikslus, tapytus Europos, Azijos ir Amerikos dailininkų. Stanford Linear Accelerator Center yra 2 mylių ilgio elektroninis akceleratorius, tyrinėjąs smulkiausias atomo daleles. Tai šių laikų didžiausias žmogaus rankų padarytas prietaisas, kainavęs 114 milijonų dolerių ir statytas šešerius metus.

San Mateo (apie 81,000 gyv.) yra gražus rezidencinis miestas. Central Park ribose yra Japonų sodas, o per San Francisco įlankos pietinę dalį permestas vienas ilgiausių Amerikoje greitkelio tiltų, 92-ju plentu sujungiąs San Mateo su Hayward miestu. Už pravažiavimą imamas mokestis.

Prie **South San Francisco** miesto įrengtas San Francisco aerodromas, nutolęs nuo paties didmiesčio apie 12 mylių. Priklauso San Mateo miestui, nuo kurio tiktai 5½ mylios. Tarptautiniu vadinamas aerodromas užima 2200 akrų plotą rytiniame San Francisco įlankos pakraštyje, yra vienas iš didžiausių Amerikoje. Helikopteriais galima apžiūrėti iš viršaus.

(Bus daugiau)

VAKARŲ VĖJAI

112 modernios poezijos puslapių. Kaina $5. Minkšti viršeliai. Pasiųsime poeziją, kai atsiųsite pinigus tokiu adresu:

Naujienos, 1739 S. Halsted St., Chicago, IL 60608

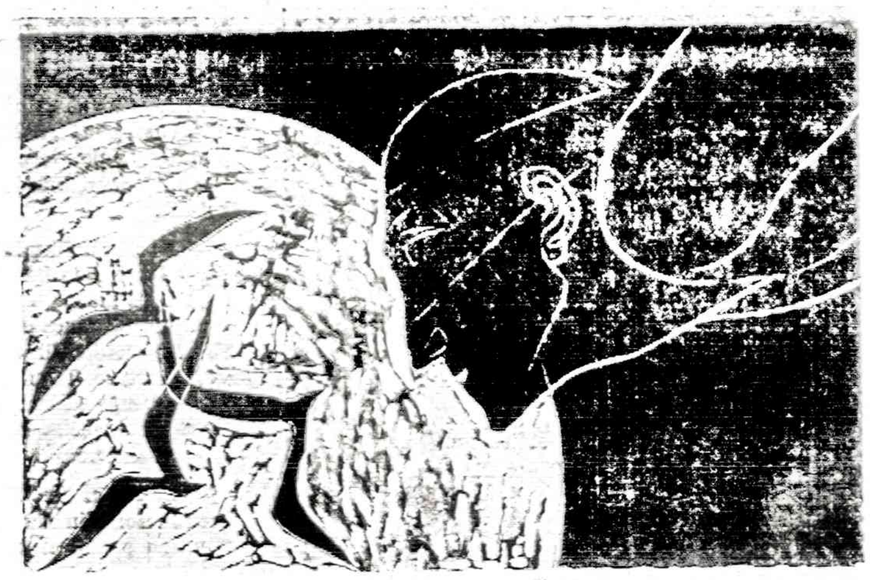

Krazauskas. "Siekimas" (grafika)

LAIDOTUVIŲ DIREKTORIUS

CHARLES STASUKAITIS

VĖSINAMA LAIDOTUVIŲ KOPLYČIA

— GORDON FUNERAL HOME —

1729 South Halsted Street, Chicago

Tel. 226-1344

DR. PAUL V. DARGIS

GYDYTOJAS IR CHIRURGAS

Westchester Community Klinikos Medicines direktorius

1938 S. Manheim Rd., Westchester, Il.

VALANDOS: 3—9 darbo dienomis

Kas antrą šeštadienį 8—3 val.

Tel. 562-2727 arba 562-2728

TEL. 233-5893

DR. A. B. GLEVECKAS

GYDYTOJAS IR CHIRURGAS.

SPECIALYBĖ: AKIŲ LIGOS

3907 West 103rd Street

Valandos pagal susitarimą.

Dr. Jonas F. Mažeika

D.D.S. — DANTŲ GYDYTOJAS

4600 W. 103rd Street

Oak Lawn, Ill.

Off. tel. 425-8880

Valandos pagal susitarimą

DR. FRANK PLECKAS

OPTOMETRISTAS

KALBA LIETUVIŠKAI

2618 W. 71st St. Tel. 737-5149

Tikrina akis. Pritaiko akinius ir "contact lenses".

DR. LEONAS SEIBUTIS

INKSTŲ, PŪSLĖS IR PROSTATOS CHIRURGIJA

2656 WEST 63rd STREET

Valandos: antrad. 1—4 popiet, ketvirtad. 5—7 val. vak.

Ofiso telefonas: 776-2880,

Rezidencijos telef.: 443-5543

FLORIDA

DR. C. K. BOBELIS

Prostatos, inkstų ir šlapumo takų chirurgija.

5025 CENTRAL AVE.

St. Petersburg, Fla. 33710

Tel. (813) 321-4200

PERKRAUSTYMAI

MOVING

Leidimai — Pilna apdrauda

ŽEMA KAINA

Priimam Master Charge ir VISA korteles.

R. ŠEKENAS. Tel. 925-8063

MOVING

Apdraustas perkraustymas iš įvairių atstumų.

ANTANAS VILIMAS

Tel. 376-1882 arba 376-5996

SOPHIE BARCUS

RADIJO ŠEIMOS VALANDOS

Šeštadieniais ir sekmadieniais nuo 8:30 iki 9:30 val. ryto.

Stoties WOPA - 1490 AM transliuojamos iš mūsų studijos Marquette Parke.

Vedėja — Aldona Daukus

Telef.: 778-1543

7159 So. MAPLEWOOD AVE.

CHICAGO, IL 60629

"Lietuvos Aidai"

KAZĖ BRAZDŽIONYTĖ

Programos vedėja

Kasdien nuo pirmadienio iki penktadienio 8:30 val. vakaro.

Visos laidos iš WCEV stoties, banga 1450 AM.

St. Petersburg, Fla., 12:30 val. p.p. iš WTIS stoties, 1110 AM banga.

2646 W. 71st Street

Chicago, Illinois 60629

Telef. 778-5374

SUSIRINKIMŲ PRANEŠIMAI

Lietuvių Žagarės klubo metinis narių susirinkimas įvyks sekmadienį, vasario 28 d., 1 val. popiet, Anelės Kojok salėje, 4500 S. Talman Avenue. Nariai kviečiami atsilankyti, nes yra svarbių reikalų aptarti. Po susirinkimo bus vaišės.

Rožė Didžgalvis, rašt.

Chicagos Lietuvių Suvalkiečių draugijos metinis narių susirinkimas įvyks penktadienį, vasario 26 d., 6 val. vak., Vyčių salėje, 2455 W. 47th St. Nariai kviečiami atsilankyti, nes yra daug svarbių reikalų aptarti ir jau laikas užsimokėti nario duoklę.

E. Strungys

Joniškiečių Labdarybės ir Kultūros klubo susirinkimas įvyks antradienį, kovo 2 d., 1 val. popiet, Vyčių salėje, 2455 W. 47th St. Visi nariai ir norintieji būti nariais kviečiami atsilankyti. Bus daug svarbių reikalų aptarti. Po susirinkimo — vaišės.

A. Kalys, rašt.

Brighton Parko Lietuvių Moterų klubo metinis narių susirinkimas įvyks ketvirtadienį, kovo 4 d., 1 val. popiet, Anelės salėje, 4500 So. Talman Ave. Narės kviečiamos atsilankyti, nes yra svarbių reikalų aptarti ir jau laikas užsimokėti narių duokles. Nares prašomos sugrąžinti Bunco knygelės. Po susirinkimo bus vaišės.

Eugenija Strungys, rašt.

KALBOS KAMPELIS

Neigiamosios dalelės NE rašymas

Neigiamoji dalelė (neiginys) ne rašoma kartu su daiktavardžiais, būdvardžiais, veiksmažodžiais ir su dalimi prieveiksmių, kai neigiamoji dalelė ne eina neigiamuoju priešdėliu ir žodžiui duoda priešingą reikšmę, būtent: laimė — nelaimė, darbas — nedarbas, garbė — nedarbė, laisvė — nelaisvė, švara — nešvara, teisybė — neteisybė, paisant — nepaisant, nearti, neankstі, netoli ir kiti.

Taip pat neigiamoji dalelė rašoma kartu tarp pasikartojančių žodžių, reiškiančių neaiškumą, pvz.: Kas ten kriumuose juda: žmogus nežmogus, arkys nearkys?

Bet atsiminkime, kada sakinyje dalelė ne yra atskiras neiginys ir sakinyje reiškia priešpriešą (kam prieštarauja) ar juo kas nors paneigiama, tuomet dalelė ne rašoma skyrium nuo visų žodžių, pvz.: Ne visa auksas, kas auksu žiba. Aš ne dainininkas dainas dainuoti. Jonas vis ne namie. Aš ne dainavau, bet ožio balsu blioviau. Jis ne per geriausias plaukikas.

Be to, neigiamoji dalelė ne skyrium rašoma nuo aukštesniojo laipsnio būdvardžių ir būdvardinių prieveiksmių palyginamuose sakiniuose, pvz.: Jis ne geresnis dainininkas už kitus. Jis grįžo ne per vėliausiai namo. Jis gavo ne mažiau atostogų už kitus.

Neigiamoji dalelė ne rašoma skyrium nuo įvardinių, skaitvardinių prieveiksmių, pvz.: ne visada, ne visuomet, ne visai, ne visiškai, ne visur, ne tiek, ne kitur, ir ne kitaip, ne bet kaip, ne bet kur, ne bet kada, ne bet kiek, ne bet kur, ne tada, ne veltui, ne pakeliui, ne tuojau, ne staiga, ne dabar, ne šįmet, ne per daug, ir t.t.

Ne ir nei rašoma atskirai. Nei vartojame, kada neigimą kartojame daugiau negu vieną kartą, pvz.: Ne vienas žmogus nera kalinigas. Paukščiai nei sėja, nei pjauna, bet badu nemirsta.

Ne dar vartojama pabrėžiant neigimą, pvz.: Nė nebandyk to daryti tamsią naktį eiti per mišką. Jis ne nepajuto, kai naktis prėjo.

A. Tamulynas

JUOZAS TAUTVILA SUNKIAI SUSITRENKĖ

Teisininkas Juozas Tautvila savo kieme nukrito ir smarkiai sutrenkė kaulus ir raumenis. Smūgis buvo toks smarkus, kad nepajėgė atsikelti. Lauke labai sušalo.

Pastebėję kaimynai atėjo jam į pagalbą ir įnešė į vidų, davė vaistų ir šiltai apklojo. Jis pradeda atsigauti, bet skausmai labai kankina . Buvo nugabentas į ligoninę, patikrinti kaulai ir raumenys. Kaulai atlaikė, nesutrupėjo, bet raumenys ir nervai labai sutrenkti. Ponas Tautvila gyvena 1153 Mint St., Gary, Ind. 46406.

Iš darbo grįžusi žmona suteikė pirmąją pagalbą. Turėjo kviesti kaimynus.

BLITZKRIEGO PAVOJUS

JAV gynybos ministras Cacpar Weinberger perspėjo Kongresą, kad Varšuvos pakto valstybės pastiprino savo pajėgumą ir dabar gali *Blitzkriego* pavyzdžiu pulti NATO kraštus. Jis kelia rūpesčio JAV vyriausiuntė Kongresui, sakoma, jog Vakarų Europa, Persijos įlanka ir Pietų Ameriką yra trys rajonai, kur Sovietų puolimo pavo-

Pranešime, kurį ministras pasybei. Todėl Pentagonas prašo paskirti 263,000 milijonų dolerių ginklavimuisi. Jeigu toks žiudžetas bus patvirtintas, jis bus didžiausias taikos meto biudžetas. Tokio biudžeto niekad nėra buvę.

Weinberger pasakė, kad So-

vietų ir perija [illegible] pavojų taikai, įskiršdama kur tik pasitaiko proga savo karinėmis ir politinėmis priemonėmis.

NUVARGUSIOS AKYS GALI BŪTI VIENA PRIEŽASČIŲ GALVOS SKAUDĖJIMO

Amerikos sąlygose labai daug žmonių skundžiasi galvos skausmais ir todėl vaistinėse tiek daug yra įvairiausių vaistų nuo galvos skaudėjimo.

Įmonės, gaminančios tuos vaistus, yra pralobusios, nes prekės yra susilaukusios masinio pareikalavimo.

Neretai galvos skausmai yra iššaukiami kokios nors rimtos ligos, bet daugumoje atvejų tie skausmai yra arba nervinio įsitempimo išdava, arba blogo virškinimo reiškinys. Tačiau 25 nuošimčiai to negalavimo yra iššaukti regėjimo susilpnėjimo ar kokios kitos akių ligos.

Akių specialistai nurodo, kad mūsų laikais amerikiečiai įtempia regėjimą, ar tai dirbdami netinkamose šviesos atžvilgiu sąlygose, ar neduodami progos akims pailsėti. Čia, aišku, neigiamai atsiliepia ir perilgos televizijos žiūrėjimas.

PIRKITE JAV TAUPYMO BONUS

Nuo 1914 metu

Midland Savings aptarnauja taupymo ir namų paskolų reikalus visos mūsų apylinkės. Dėkojame Jums už mums parodyta pasitikėjimą. Mes norėtume būti Jums naudingi ir ateityje.

Sąskaitos apdraustos iki $100,000

2657 W. 69 STREET Chicago, IL 60629 Tel. 925-7400

8929 SO. HARLEM AVE. Bridgeview, IL 60455 Tel. 598-9400

MIDLAND SAVINGS AND LOAN ASSOCIATION

4040 ARCHER AVENUE CHICAGO, ILL. 60632

PHONE 254-4470

SOME CHICAGO MOTOR CLUB TIPS ON

EXPRESSWAY DRIVING

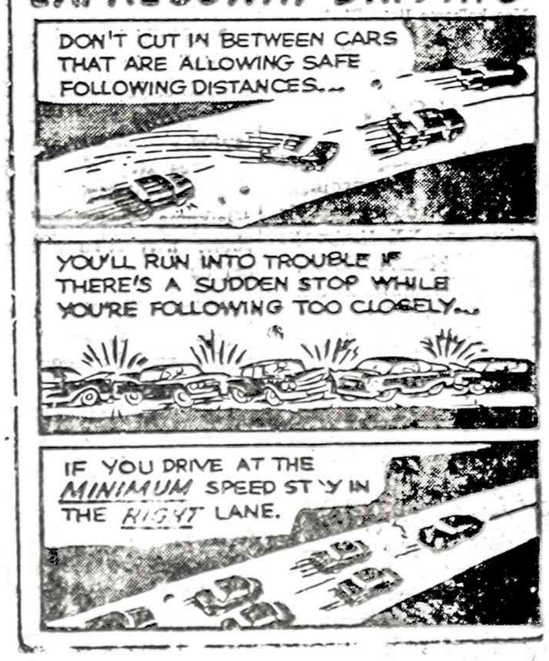

PADĖKA

A. A.

AUGUSTINAS GALECKAS

Mirė 1982 metų vasario mėn. 20 dieną ir palaidotas Lietuvių Tautinėse kapinėse.

Velionis Augustinas Galeckas negali atsidėkoti tiems, kurie atsisveikino ir suteikė jam paskutinį patarnavimą šermenyse. Todėl mes, atmindami jį ir apgailėdami jo mirtį, dėkojame giminėms, draugams bei pažįstamiems, atvykusiems į šermenis, užpirkusiems mišias ir aukojusiems BALFui, Širdies Fondacijai bei kitoms organizacijoms.

Dėkojame Lietuvių Bendruomenei, Lawn Senior Citizens Club, A.A.R.P. organizacijai, National Geographical Society, SLA 322 kuopai ir Biržėnų klubui.

Dėkojame laidotuvių direktoriui Steponui Lackawicz už mandagų ir tvarkingą patarnavimą. O Tau, mūsų mylimasis, sakome: Ramiai ilsėkis šaltojoj žemelėj.

Nuliūdę lieka:

žmona Bronė, sūnus Augustinas su šeima ir duktė Audronė.

LUDEIKIS

GAIDAS -- DAIMID

SENIAUSIA IR DIDŽIAUSIA LAIDOJIMO ĮSTAIGA

4605-07 SO. HERMITAGE AVENUE

Tel. 927-1741 — 1742

4330-34 SO. CALIFORNIA AVENUE

Telefonas 523-0440

MODERNIŠKOS AIR-CONDITIONED KOPLYČIOS

PETKUS

TĖVAS IR SŪNUS

MARQUETTE FUNERAL HOME

2533 W. 71st Street

1410 So. 50th Ave., Cicero

Telef. 476-2345

TRYS MODERNIŠKOS KOPLYČIOS

AIKŠTĖS AUTOMOBILIAMS PASTATYTI

VANCE FUNERAL HOME

1424 South 50th Avenue

Cicero, ILL. 60650

Tel.: 652-5245

TRIJŲ KOPLYČIŲ LAIDOJIMO ŠERMENINĖ

Patarėjai ir laidojimo direktoriai:

JEAN VANCE ir GEORGE SORINI

Aikštės automobiliams pastatyti

ARIAI: Chicagos Lietuvių Laidotuvių Direktorių Asociacijos

AMBULANSO PATARNAVIMAS

ĮRURIME KOPLYČIAS VISOSE MIESTO DALYSE

STEPONAS C. LACK IR SŪNŪS

(LACKAWICZ)

2424 WEST 69th STREET Republic 7-1212

10028 SOUTHWEST HIGHWAY, Palos Hills, Ill. 974-4410

P. J. RIDIKAS

4654 So. HALSTED STREET Tel. YArds 7-1741

BUTKUS - VASAITIS

1446 So. 50th Ave., Cicero, Ill. Tel.: OLympic 2-1069

PETRAS BIELIŪNAS

4348 So. CALIFORNIA AVE. Tel.: LAfayette 3-3572

GEORGE F. RUDMINAS

3319 So. LITUANICA AVE. Tel.: YArds 7-1138 - 1139

Mūsų kandidatai į SLA Pildomąją Tarybą ir jų kvalifikacijos

Susivienijimo Lietuvių Amerikoje Gerovės Komitetas rekomenduoja šiuos asmenis į SLA Pildomąją Tarybą: Povilą Dargį į prezidentus, Aleksandrą Chapliką į viceprezidentus, Genevieve Meiliūnienę į sekretores, ir Euphrosinę Mikužiūtę į iždininkes. Christine Austin ir Josephine Miller siūlomos vėl į iždo globėjas. Dr. Degėsiui atsisakius kandidatuoti, siūlomas jo vieton dr. Vytautas P. Dargis.

Nuo pat pirmų dienų Amerikoje Povilas Dargis įvertino Susivienijimo reikšmę lietuviams ateiviams. Jis greit įstojo į SLA narius ir ilgus metus dirbo SLA labui su nepaprastu pasišventimu. Nuo 1956 m. jis rūpestingai eina SLA prezidento pareigas. Jis taip pat ALTo valdyboje atstovauja SLA, eidamas ALTo vicepirmininko pareigas. Be to, Povilas Dargis eina atsakingas pareigas Sandaroje ir Tėvynės Mylėtojų Draugijoje.

Gerovės Komitetas džiaugiasi tuo, kad SLA prezidentas Dargis ne atskirai stato savo kandidatūrą, bet eina į rinkimus su kitais kompetentingais veikėjais. Inž. Aleksandras Chaplikas yra plačiai žinomas visuomenininkas. Jis anksčiau ir dabar eina ALTo Bostono skyriaus pirmininko, So. Bostono Lietuvių Piliečių Draugijos pirmininko pareigas ir yra SLA ir Sandaros kuopų pirmininkas. Inž. Chaplikas daugiau kaip 20 metų vadovauja SLA 2 apskričiai ir Sandaros Massachusetts apskričiai. Jis žengia į 14-tus metus kaip SLA viceprezidentas.

Genevieve Meiliūnas jau ilgus metus dirba SLA centre. Nuo pat atvykimo į Ameriką ji dirbo prie SLA sekretorių dr. Mato Viniko, Berthos Pivaronienės ir Algirdo Budreckio, išmokdama SLA knygvedybę, aktuarinius apskaičiavimus, įvairių valstijų draudimo įstatymų reikalus, ir daugelį kitų procedūrų, surištų su fraternalinio draudimo draugijos darbais. Ji sėkmingai eina SLA sekretorės pareigas nuo 1973 metų.

Euphrosinė Mikužiūtė turi didelį patyrimą investavimo, ūkio ir gaminių prekybženklių srityse. Ji pirmininkavo ALTo skyriui Čikagoje, o taipgi yra ALTo direktorė. Per eilę metų p. Mikužiūtė buvo SLA investmentų komisijos narė ir SLA iždo globėja. Ji sėkmingai eina SLA iždininkės pareigas Pildomojoje Taryboje nuo 1966 metų. Grįžus gyventi Čikagon, ji įsijungė į vietos SLA ir ALTo veiklą.

Josephine Miller yra baigusi komercinius kursus ir muziką. Ji yra American Travel Service įstaigos Chicagoje vedėja, SLA 336 kuopos iždininkė ir sekretorė; p. Milleriūtė reiškiasi SLA Čikagos apskrityje ir Čikagos lietuvių operoje. Ji yra SLA Pildomojoje Taryboje ir eina iždo globėjos pareigas nuo 1966 metų.

Kristina Austin (Aukštikalnienė) yra ilgametė SLA veikėja Čikagos apylinkėse. Ji yra NAUJIENŲ administratorė. Ji buvo išrinkta į Pildomąją Tarybą ir nuo 1974 metų eina iždo globėjos pareigas.

Dr. Vytautas P. Dargis yra naujausias kandidatas, tačiau jisai nėra naujokas Susivienijime, 15 metų reiškiasi dviejose SLA kuopose ir Čikagos apskrityje. Šiuo metu jis yra SLA Sveikatos komisijos pirmininkas. Nežiūrint to, kad vadovauja savajai medicinos klinikai, dr. V. Dargis randa laiko dalyvauti daugelyje organizacijų. Jų tarpe: Sandaros Centro Valdybos vicepirmininkas, Tėvynės Mylėtojų Draugijos C.V. vicepirmininkas, Amerikos Lietuvių Taryboje.

Šis naujas pilnas sąstatas į SLA Pildomąją Tarybą yra nuoseklus, rimtai apgalvotas ir, svarbiausiai: sugebės darniai dirbti visuose Susivienijimo klausimuose. Šio sąstato išrinkimas duotų gerą toną visam mūsų organizaciniam gyvenimui, tiek pačiame Susivienijime, tiek ir santykiuose su kitom lietuvių organizacijom. Tokios sudėties Pildomosios Tarybos reikia Susivienijimui; tokia vadovybė įves SLA į gražią šimtmečio sukakti. Šiuo paaiškinimu, manome, atsakėm į klausimą, kodėl mūsų komitetas kviečia visus SLA narius kovo (March) mėn. balsuoti Susivienijimo rinkimuose ir išrinkti mūsų siūlomus asmenis.

SLA GEROVĖS KOMITETAS
4018 Franklin Road
Pittsburgh, Pa. 15214 (Pr.)

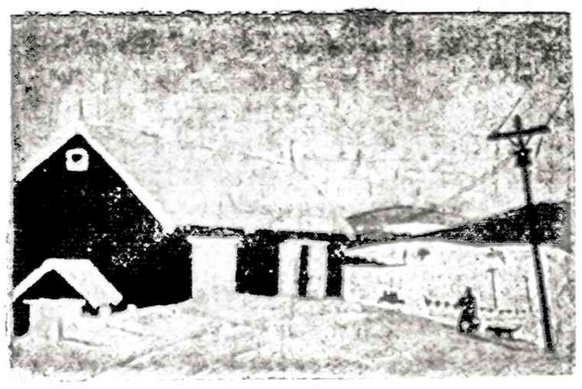

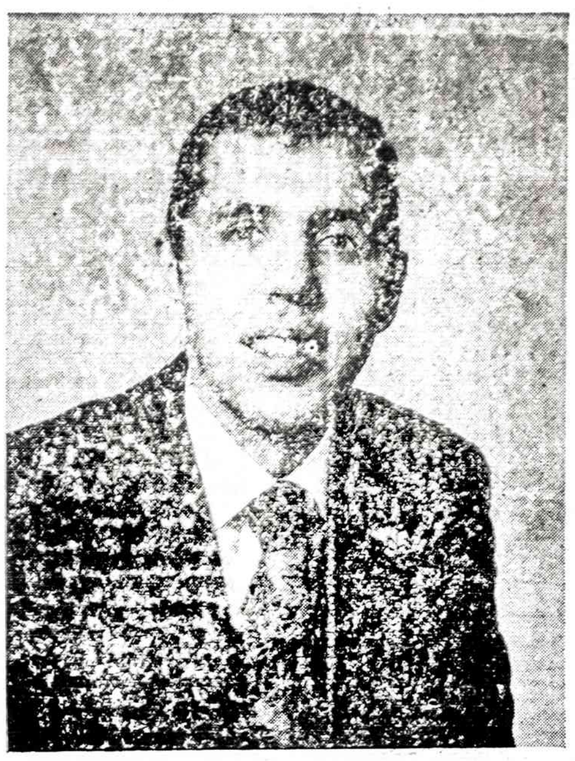

JOE KULYS

Demokratų partijos kandidatas Lemont valsčiaus Lemonto komiteto nario pareigoms.

Gyvena 645 - 4th St., Lemont, Ill. Ilgus metus dirbo Marquette Parko Demokratų partijoj, Chicagos miesto savivaldybėje, vedė savo biznį, baigė St. Rita aukštesnę mokyklą ir St. Joseph kolegiją.

Priklauso Illinois-Indianos Lietuvių Vyčiams, St. Rita Aukštesniajai mokyklai, Susivienijimui Lietuvių Amerikoje; yra Lietuvių Futbolo klubo viceprezidentas, 6 metai dalyvauja Lemonto politinėje veikloje, padėjo išrinkti kelis Lemonto pareigūnus, o dabar prašo Lemonto gyventojus jį išrinkti Lemonto demokratų komiteto nario pareigoms.

Išrinktas, aš rūpinsiuosi Lemonto reikalais.

JOE KULYS

TRUMPAI

★

— George Borchert, iš Hot Springs, Ark., rašo: "Gaila, kad negaliu dalyvauti Naujienų sukakties bankete, bet siunčiu $25 čekį Naujienų paramai". Nuoširdžiai dėkojame už nuolatinę paramą.

— Juozo Daumanto Šaulių kuopa, iš Los Angeles, Calif., per J. Ruokį atsiuntė $25 Naujienoms paremti. Nuoširdi padėka.

— **Jurgis Bobelis,** iš West Hartford, Conn., rašo: "Siunčiu prenumeratą už 1982 metus ir įdedu $60 auką laikraščiui paremti. Geriausi linkėjimai". Dėkojame.

— **Albert Pauliks,** iš Chicago, Ill., rašo: "Įdedu čekį $50 vertės. $15 už metinę prenumeratą, o penkinę sunaudokite kur patiks. Nepailskite dirbdami lietuvybės barucse. Tegul Naujienos ir toliau rašo aiškiai ir drąsiai ir taiso nuklydėlių kelius. Sėkmės!" Dėkojame.

— **Leonas Meilus,** iš Warren, Mich., rašo: "Siunčiu 40 dolerių Naujienų prenumeratai pratęsti ir 25 dol. auką. Linkiu Naujienoms sėkmės ir ištvermės kovoti su Lietuvos priešais, kurių ir čia Amerikoje netrūksta." Nuoširdi padėka.

— Sekantieji skaitytojai pratęsė prenumeratą metams ir pridėjo Naujienų paramai: **Dalius Braždžionis,** iš Los Angeles, Calif. — $25, **H. Dilys,** iš Marquette Parko — $25, **J. Liutkenis,** iš Brighton Parko, Chicagoje — $25, **J. Tričys,** iš Chicago, Ill. — $25, **Jurgis Kazickas,** iš Hamilton, Ont., Canada — $15, **S. Juškus,** iš Brighton Parko, Chicagoje — $15, **Malvina Jūras,** iš Millbrae, Calif. — $15, **Tony Mattus,** iš Winnipeg, Man., Canada — $15, **M. Timukienė,** iš Sarnia, Ont., Canada — $10, **Charles Plestys,** iš Elmhurst, Ill. — $10, **A. Katelė,** iš Chicago, Ill. — $10, **Eugenijus Talandis,** iš Rochester, N.Y. — $10, **Emilija Pajaujis,** iš Bayside, N.Y. — $10 (už kalendorių), **Petras Mažinas,** iš Marquette Parko, Chicago — $5, **J. Rinkevičius,** iš Toronto, Ont., Canada — $5, ir **K. Serepėka,** iš Marquette Parko, Chicagoje — $5. Nuoširdžiai dėkojame visiems.

— **Anupras Tamulynas,** iš Marquette Parko, lankėsi Naujienose. Dėkui už vizitą, naudingus pokalbius ir $10 Naujienoms paremti.

— **Pensininkų klubas,** iš Rockfordo, per Vincą Keršį atsiuntė $10 Naujienų paramai. Dėkojam.

SUSIVIENIJIMAS LIETUVIŲ AMERIKOJE

yra seniausis, didžiausia ir turtingiausia lietuvių fraternalinė organizacija, lietuviams ištikimai tarnaujanti jau per 92 metus.

SLA — atlieka kultūrinius darbus, gelbsti ir kitiems, kurie tuos darbus dirba.

SLA — išmokėto daugiau kaip AŠTUONIS MILIJONUS dolerių apdraudų savo nariams.

SLA — apdraudžia pigiausiomis kainomis. SLA neieško pelno, nariams patarnauja tik savišalpos pagrindu.

Kiekvienas lietuvis ir lietuvių draugas gali Susivienijime apsidrausti iki $10,000.

SLA — apdraudžia ir Taupomąja apdrauda — Endowment Insurance, kuri ypač naudinga jaunimui, siekiančiam aukštojo mokslo ir jų gyvenimo pradžiai.

SLA — vaikus apdraudžia pigia terminuota apdrauda: už $1,000 apdraudos sumą temoka tik $3.00 metams.

SLA — kuopų yra visose lietuvių kolonijose. Kreipkitės į savo apylinkės SLA kuopų veikėjus jie Jums mielai pagelbės į SLA įsirašyti.

Galite kreiptis ir tiesiai į SLA Centrą:

LITHUANIAN ALLIANCE OF AMERICA
New York, N. Y. 10001
307 W. 29th St.
Tel. (212) 563-2215

DR. ANTANO J. GUSENO RAŠTAI

Naujienose galima gauti nepaprastai įdomius gydytojo, visuomenės veikėjo ir rašytojo atsiminimus.

Dr. A. Gussen — MINTYS IR DARBAI, 259 psl., liečia 1905 metų įvykius, Jablonskio ir Totoraičio jaunas dienas ir susirūpinimą $8.00

Dr. A. J. Gussen — DANTYS, jų priežiūra, sveikata ir grožis. Kietais viršeliais $4.00
Minkštais viršeliais, tik $3.00

Dr. A. J. Gussen — AUKŠTA KULTŪRA — ŽIAURUS ŽMONĖS. Kelionės po Europą įspūdžiai. Tik $2.00

Galima taip pat užsakyti paštu, atsiuntus čekį arba money orderį, prie nurodytos kainos pridedant $1 persiuntimo išlaidoms.

NAUJIENOS,
1739 So. HALSTED ST., CHICAGO, IL 60608

SUSIVIENIJIMO LIETUVIŲ AMERIKOJE (SLA) NARIŲ DĖMESIUI

Susivienijimo Lietuvių Amerikoje **generaliniai Pildomosios Tarybos rinkimai** kuopose įvyksta 1982 m. kovo (March) mėn.

Todėl visos kuopos ir SLA nariai yra raginami kuo skaitlingiausiai kovo (March) mėnesio susirinkimuose dalyvauti.

Genovaitė Meiliūnienė
SLA Sekretorė

INCOME TAX SERVICE

Our Tax preparer has taken the H & R Block course twice. (1975 & 1981)

- Federal short form $10
- State form $5
- Federal long form $20 & up.

4104 S. Archer Ave.
(½ block west of California)
For. appt. call 523-3685
Mes kalbame lietuviškai.
Eleonora Jakštas

"LIUCIJA"

Miko Šileikio apsakymų knyga "Liucija" jau atspausdinta. Autorius pavaizduoja lietuvių gyvenimą nuo XX šimtmečio pradžios iki II Pasaulinio karo. 22 ilgesni ir trumpesni apsakymai, 184 psl. Kaina $5. Gaunama "Naujienose" ir pas autorių: 6729 So. Campbell Ave., Chicago, IL 60629.

KAIP SUDAROMI TESTAMENTAI

Tuo reikalu jums gali daug padėti teisininko Prano ŠULO paruošta, — teisėjo Alphonse WELLS peržiūrėta, "Sūduvos" išleista knyga su legališkomis formomis.

Knyga su formomis gaunama Naujienų administracijoje.

REAL ESTATE

Namai, Žemė — Pardavimui
REAL ESTATE FOR SALE

PASKOLOS PERKANT NAMUS, DAROMOS ILGIEMS TERMINAMS IR ŽEMAIS NUOŠIMČIAIS MĖNESINIAIS IŠSIMOKĖJIMAIS.
DĖL VISŲ INFORMACIJŲ KREIPTIS Į:
MUTUAL FEDERAL SAVINGS
PETRAS KAZANAUSKAS, Prezidentas
5212 W. Cermak Road Chicago, Ill. Tel. 847-7747

BUTŲ NUOMAVIMAS
• NAMŲ PIRKIMAS • PARDAVIMAS • VALDYMAS
• NOTARIATAS • VERTIMAI.
VISŲ RŪŠIŲ DRAUDIMO AGENTŪRA
J. BACEVIČIUS — BELL REALTY
INCOME TAX SERVICE
6529 So. Kedzie Ave. — 778-2233

ŠIMAITIS REALTY
REZIDENCINIŲ IR PAJAMINIŲ NAMŲ PARDAVIMAS.
INCOME TAX
INSURANCE NOTARY PUBLIC
Skambinti tel. 436-7878
2951 West 63rd Street

ELEKTROS ĮRENGIMAI PATAISYMAI
Turiu Chicagos miesto leidimą. Dirbu ir užmiesčiuose, greit, garantuotai ir sąžiningai.
KLAUDIJUS PUMPUTIS
4514 S. Talman Ave.
Tel. 927-3559

REAL ESTATE — OUT OF TOWN
Namai, žemė — Už miesto ribų

FLORIDA, FT. LAUDERDALE
Parduodu naują liuksusinį kondominiumą paežerėje. 2 miegamieji, 2 maudynės, maudymosi baseinas, sauna ir kiti patogumai.
— — —
Parduodamas namas. 3 miegamieji, 2 maudynės, plaukiojimo baseinas. Savininkas duos paskolą.
— — —
SUMOKĖSIME VISAS PARDAVIMO IŠLAIDAS.
Telefonuokite:
Chicago (312) 338-7900
arba (312) 439-3291

DĖMESIO
62-80 METŲ AMŽ. VAIRUOTOJAI
Tiktai $120 pusmečiui automobilio Liability apdraudimas pensininkams. Kreiptis:
A. LAURAITIS
4645 So. ASHLAND AVE.
Tel. 523-8775

Dengiame ir taisome visų rūšių stogus. Už darbą garantuojame ir esame apdrausti.
ARVYDAS KIELA
6557 S. Talman Avenue
Chicago, IL 60629
434-9655 ar 737-1717

HELP WANTED — FEMALE
Darbininkių reikia

TAUPYMO BENDROVEI reikalinga TARNAUTOJA (TELLER) pilnam laikui, su patyrimu ar be jo.
Skambinti 254-4470

A. TVERAS
Laikrodžiai ir brangenybės
Pardavimas ir Taisymas
2646 West 69th Street
Tel. REpublic 7-1941

ŠV. KRYŽIAUS PARAPIJOS BAŽNYČIOJE IŠKILMINGAS LIETUVOS NEPRIKLAUSOMYBĖS MINĖJIMAS

Ateinantį sekmadienį, vasario 28 d., 10 val. rytą įvyks pamaldos už Lietuvos Nepriklausomybės atgavimą. Giedos šaulių choras su soliste Paulina Mačiuliene, vadovaujant muzikui Juliui Mačiuliui. Tuoj po pamaldų parapijos salėje bus iškilmingas šventės minėjimas. Pagrindinę kalbą pasakys adv. Saulius Kuprys. Tas pats šaulių choras ir sol. P. Mačiulienė, vadovaujant muzikui J. Mačiuliui padainuos keletą patriotinių dainų. Vėliau bus eilėraščių deklamacijos (A. Kevėžos iš jo kūrybos) ir įdomių skaidrių rodymas (kun. A. Saulaitis su skautais). Po programos, komiteto vicepirm. Juozas Ankus visus šventės dalyvius pavaišins kavute ir pyragaičiais.

Nuoširdžiai prašome visus tautiečius kuo gausiausiai dalyvauti šioje Vasario 16 šventėj. Parodykime svetišaliams savo tautos vieningumą ir kovą už Tėvynės Nepriklausomybės atgavimą ir lietuviškų bažnyčių išlaikymą. Organizacijos kviečiamos atvykti su vėliavomis ir palyda.

Tikimės, kad tie, kurie gerai supranta mūsų tautos reikalus, atsilankys į šią didžiąją Vasario 15 d. šventę.

Šv. Kryžiaus Lietuvių parap. Komiteto vardu. — *Magdalena Sulienė*

Siuntiniai į Lietuvą ir kitus kraštus
P. NEDAS, 4059 Archer Avenue,
Chicago, Ill. 60632. Tel. YA 7-5980

M. ŠIMKUS
Notary Public
INCOME TAX SERVICE
4259 S. Maplewood, Tel. 254-7450
Taip pat daromi vertimai, giminių iškvietimai, pildomi pilietybės prašymai ir kitokie blankai.

HOMEOWNERS POLICY
F. Zapolis, Agent
3208½ W. 95th St.
Evergr. Park, Ill.
60642, 424-8654
State Farm Fire and Casualty Company

Advokatas
GINTARAS P. ČEPENAS
Darbo valandos: nuo 9 val. ryto iki 6 val. vak. Šeštadienį nuo 9 val. ryto iki 12 val. d.
Ir pagal susitarimą.
Tel. 776-5162 arba 776-5163
2649 West 63rd Street
Chicago, Ill. 60629

PLUMBING AND HEATING
(Vandentiekis ir šildymas)
CROSS TOWN PLUMBING & SEWER MAINTENANCE
Plumbing repairs of all kinds. Drain lines open or no charge. Free estimates.
735-6361

PIRKITE JAV TAUPYMO BONUS