NAUJIENOS

IŠ LIETUVIŲ LAIKRAŠTIS UŽ TAUTOS LAISVĘ

THE LITHUANIAN DAILY NEWS

The First and Greatest Lithuanian Daily in America
NAUJIENOS
The Lithuanian Daily News
Published by The Lithuanian News Publishing Co., Inc.
1739 So. Halsted Street, Chicago, Ill. 60608
HAymarket 1-6100
Over One Million Lithuanian In The United States

Library of Congress Gr.
Periodical Division
Washington, D. C. 20540

VOL. LXIX Price 25c Chicago, Ill. — Ketvirtadienis, Thursday, June 17, 1982 Nr. 115

POLICIJA VAIKO BUENOS AIRES PERONISTUS

IZRAELIS LEIDŽIA ARAFATUI IŠVAŽIUOTI Į DAMASKĄ

SUTINKA IŠLEISTI TŪKSTANČIUS PALESTINIEČIŲ, ĮSIGALĖJUSIŲ BEIRUTE IR KITOSE LIBANO VIETOSE

BEIRUTAS, Libanas.— Izraelio karo vadovybė, išgriovusi keliasdešimt Beiruto namų, sėmusi didelį skaičių palestiniečių, trečiadienio rytą pareiškė, kad jie sutinka išleisti patį Arafatą ir su juo veikiančius šalininkus į Damaską. Kartu su juo gali išvažiuoti visi jo šalininkai, kurie bendrai priešinasi izraelitams.

Izraelio karo jėgos bandė prasiveržti į pietus nuo Beiruto didžiojo aerodromo, bet ten buvusieji kariai atkakliai pasipriešino. Paaiškėjo, kad aerodromo srityje dar tebėra vienas Sirijos kariuomenės dalinys. Izraelitai pasiūlė sirijiečiams laisvai keliauti į Damaską, bet sirijiečiai atsisakė. Izraelitai paliko juos ramybėje ir nuvyko Beiruto kryptimi.

Generolas Ariel Šaronas švaistėsi Beirute

Izraelio gynybos ministeris gen. Ariel Šaronas trečiadienį švaistėsi įvairiose Beiruto susirėmimų vietose. Jis naudojo paprastą Izraelio šarvuotį, saugomą trijų karių.

Šarvuočio šoferis yra žemai įsirengęs. Matosi tiktai šoferio šalmas, bet jis turi tokį šėtelį, pro kurį gali matyti priešakyje einančias šalves ir kelio dirbtes. Gretai šoferio, tiktai truputį aukščiau, tebesėdėjo generolas Šaronas. Jis dėvėjo šalmą, o ant šalmo užrašytas jo vardas, kad kariai jį atpažintų.

Generolas Šaronas, vykdamas į pirmas Beiruto kovos linijas, įsakė nuimti jo vardą nuo šalmo. Jeigu palestiniečiai atpažintų generolą iš vardo, tai dar aršiau jį pultų. Vardas nuimtas saugumo sumetimais.

Generolas Šaronas yra geras psichologas. Jis nebijo pasirodyti pirmose fronto linijose. Kovų metu su Egiptu, jis pralaužė egiptiečių linijas, persikėlė per upę ir užėmė didžiuosius Egipto plotus. Panašiai jis elgėsi Libane. Jis nesiunčia karių, jeigu jis pats negali žygiuoti pirmyn. Pasirodydamas įvairiose Beiruto vietose padrąsina Izraelio karius ir stumia juos pirmyn.

Beirutas liko be vandens ir be ligoninių. Izraelitai sužeidė daugelį palestiniečių. Generolas Šaronas įsakė teikti sužeistiesiems pirmąją pagalbą, o sunkiau sužeistuosius įsakė vežti į pafrontės Izraelio ligonines. Izraelio kariai teikia pagalbą sužeistiems civilams.

Paaiškėjo, kad Izraelio kariai paliko užfrontėje kelias svarbias palestiniečių pozicijas ir pasiekė Beirutą. Paliktus kaimus ir miestelius jie ima iš kitos pusės. Palestiniečiai pasiduoda be mūšio, nes nesitiki vykusiai pasipriešinti izraelitams.

— Brežnevas sutiko pokalbio su prez. Reaganu pagrindan padėti atominių raketų skaičiaus mažinimą, bet dabar, kai galėjo susitikti su prez. Reaganu Jungtinėse Tautose, tai nepajėgia atskristi. Kelionė jam esanti labai ilga, jis dar nesustiprėjęs.

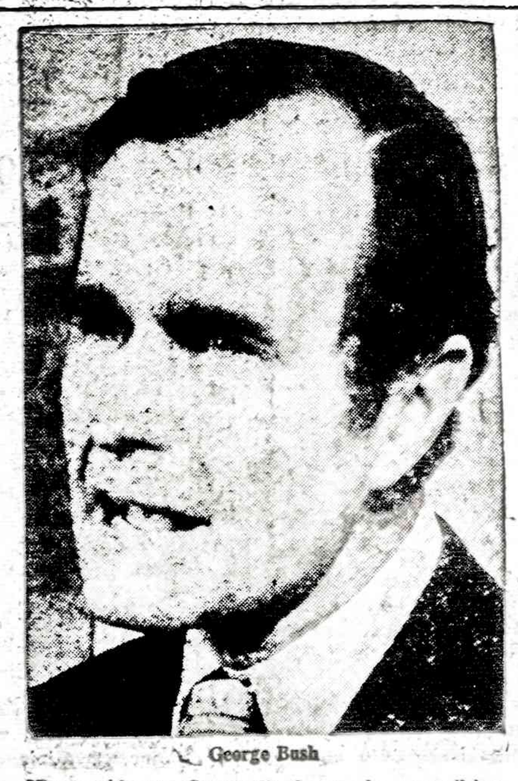

George Bush

Viceprezidentas George Bush nuvyko pasveikinti naują Saudi Arabijos karalių Fahd ir pasitarti tarptautiniais reikalais.

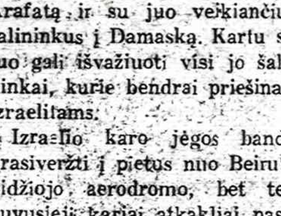

KALENDORĖLIS

Birželio 17: Adolfas, Daumantas, Saulėnis, Žiedė, Naubūrė.

Saulė teka 5:14, leidžiasi 8:26. Oras debesuotas, vėsus.

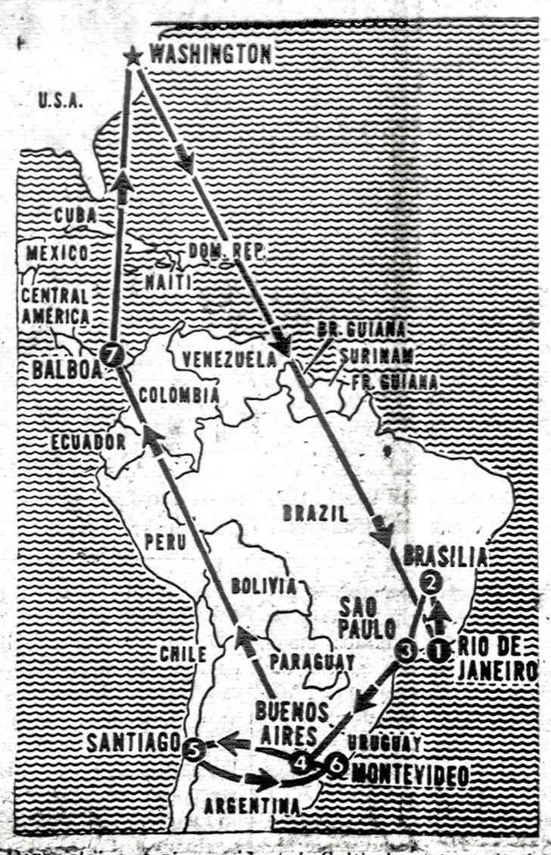

Peronistai patarė prezidentui Galtieri atsistatydinti ir išvažiuoti į Ameriką, bet atrodo, kad jis nesirengia vykti į užsienį, o krašte pravesti demokratinius rinkimus.

PREZ. REAGANAS NENORI TARTIS SU BEGINU

WASHINGTON, D.C.— Prez. Reaganas prašė premjerą Beginą atšaukti savo karo jėgas iš Libano, o dabar aiškėja, kad Izraelio karo jėgos ne tik neišėjo iš Libano, bet pasiekė Beirutą ir gaudo pačius įtakingiausius palestiniečius.

Beginas skrenda į New Yorką. Manoma, kad jis trečiadienį pasakys kalbą Jungtinėms Tautoms apie Izraelį ir tarptautiniais reikalais. Galimas daiktas, kad tą pačią dieną prezidentas Reaganas taip pat bus New Yorke, bet nemanoma, kad prezidentas Reaganas panorėtų susitikti su Beginu.

Prezidentas prašė Izraelio vyriausybę neliesti Beiruto, tuo tarpu Izraelio karo jėgos užėmė ne tik aerodromą, bet ir visą palestiniečių kontroliuojamą pajūrio kvartalą. Vietomis palestiniečiai atsišaudo, bet daugumoje pasiduoda Izraelio kariams nelaisvėn.

Prezidentas neskuba parduoti lėktuvų

Izraelio premjeras labai norėtų susitikti su prez. Reaganu, nes jam dar labai rūpi gauti 75 F-16 Amerikos karo lėktuvus. Izraelį buvo pasiekusi žinia, kad prezidentas Reaganas buvo linkęs parduoti Izraeliui 75 galingus lėktuvus, bet iki šio meto prezidentas Kongresui laiško nepasiuntė. Prezidentas Beginui išmetinėjo, kad jis JAV-se įsigytus galingus lėktuvus pasiuntė išgriauti Bagdado priemiestyje buvusias Irake atomines jėgaines, o dabar Beginas nekreipia dėmesio į prezidento prašymą sustabdyti karo veiksmus Libane. Beginas, prezidento prispaustas, pržada susivaldyti, bet labai greitai jis savo pažadą užmiršta.

Jeigu Izraelio karo jėgos negautų užsakytų Amerikos lėktuvų, tai joms paskubomis reikėtų trauktis iš Libano.

POPIEŽIUS SIEKIA TARPTAUTINĮ SOLIDARUMĄ

ŽENEVA, Šveicarija. — Popiežius Jonas Paulius II antradienį atvyko į Tarpt. Darbo Organizacijos suvažiavimą ir patarė sudaryti tarptautinį solidarumo vienetą, kuris sujungtų visų tautų darbo žmones.

Popiežius pabrėžė, kad darbininkų unijos gali būti naudingos tiktai tuo atveju, jeigu darbininkų unijos nepriklauso nuo politikų. Lenkijoj gimęs popiežius turėjo galvoje Lenkijos darbininkų unijas, valdomas komunistų ir duodančias dideles privilegijas komunistų partijos nariams. Lenkijos darbininkai sustreikavo prieš komunistų įtaką darbininkų unijose ir ėmėsi solidarumo dėsnių visiems darbininkų reikalams tvarkyti.

Popiežius atrodė išvargęs po ilgos kelionės į Argentiną.

IZRAELITAI PASIEKĖ BEIRUTĄ BE AUKŲ

BABDA, Libanas. — Visas šimtas modernių Izraelio tankų ir šarvuotų sunkvežimių pasiekė didįjį vieškelį iš Beiruto į Damaską ir patį Beirutą beveik be aukų. Izraelitai užėmė Nabatiją, Janhurą ir Babdą, o visus kitus miestus ir strateginius punktus apsupo.

Palestiniečiai ir libaniečiai nustebo, kai patyrė, kad Izraelio karo jėgos užėmė Beiruto aerodromą ir palestiniečių centrą Beiruto pajūryje. Izraelitai buvo taip gerai informuoti, kad jie pradžioje nelietė pietinio aerodromo galo. Jie užėmė šiaurę, apsupo stovėjusius aerodrome ir neišleido niekam išskristi iš Beiruto.

Libano centrus izraelitai ėmė iš šiaurės, ko palestiniečiai nesitikėjo. Dauguma jų pasidavė be šūvio, nes buvo įsitikinę, jog neverta pasipriešinti. Šimtai palestiniečių pateko į izraelitų nelaisvę. Jie pasidavė be kovos.

GERA SVEIKATA GALI KILTI IŠ LIGOS

RIJADAS, Saudi Arabija. — Saudi Arabijos karalius Fahd tikrai vadinasi Fahd ibn Abel Aziz Al Saud. Bet jis, žinodamas, kad ilgas vardas sunku atminti, o užsieniečiams sunku suprasti, patvarkė, kad visi jį vadintų princu Fahd, o dabar — karaliumi Fahd.

Tvirtinama, kad jis yra pažangus žmogus, labai mažai surištas su tradicijomis, nes pakaitas daro tiktai tuo atveju, jeigu yra sudarytos įvairios sąlygos naujovėms įvesti.

Buvęs Saudi Arabijos karalius Chaleb įpareigojo savo pusbrolį Fahd sutvarkyti Mekos moskės nesusipratimus. Jis panaudojo Saudi Arabijos karius, nuginklavo maištininkus, norėjusius nužudyti karalių, juos nuteisė, išvežiojo po visą Saudi Arabiją ir viešoje vietoje įsakė nukirsti jiems galvas. Nuo to laiko pasibaigė Irano mulos Chomeini įtaka Saudi Arabijoj.

Karalius Fahd, turėdamas galvoje moskės maišlą, priminė viršuje užrašytą seną arabų patarlę.

GEORGE BUSH NUSIVEŽĖ DAUG ATSTOVŲ

RIJADAS, Saudi Arabija. — Antradienį JAV viceprezidentas George Bush atvyko į Saudi Arabiją pasveikinti naujai prisaikdintą Saudi Arabijos karalių Fahd.

— Atvykome pareikšti Jums užuojautą dėl mirusio karaliaus ir linkėti Jums sveikatos, kad šiais neramiais laikais būtų geri santykiai tarp JAV ir Saudi Arabijos, — tarė viceprez. Bush.

George Bush, kad padarytų didesnės įtakos į naują karalių, nusivežė į Rijadą krašto apsaugos sekretorių Caspar Weinberger ir kelis įtakingesnius vyresnio amžiaus senatorius. Naujas karalius ypač buvo suinteresuotas pasitarti su sekretorium Weinberger.

Nuvažiavusieji Rijade patyrė, kad naujas karalius pasiuntė raminančią telegramą Jasir Arafatui, kai Izraelio karo jėgos artėjo prie Beiruto aerodromo.

VIETOJ GALTIERI, AVIACIJA SIŪLO GENEROLĄ LAMI DOZO

BRITAI PAĖMĖ NELAISVĖN 15,000 KARIŲ. NORI GREIČIAU JUOS PERMESTI Į RIO GRANDE.

BUENOS AIRES, Argentina. — Nuo antradienio ryto Buenos Aires vyrai ir moterys pradėjo rinkties ties Argentinos prezidentūra, vadinama Ružavaisiais namais. Prezidentas Leopoldo Galtieri pareiškė, kad po pietų jis iš prezidentūros padarys svarbų pranešimą.

Pirmadienio vakare argentiniečiai jau žinojo, kad Falkland salose reikalai neina taip, kaip generolas Mario Benjamin Menendez kiekvieną dieną pranešinėjo. Dabar paaiškėjo, kad tas pats generolas Menendez pasirašė pasidavimo susitarimą. Iki šio meto buvo skelbiama, kad Falkland salose buvo 7,000 Argentinos karių, bet dabar paaiškėjo, kad ten buvo dvigubai daugiau.

Prezidentas Galtieri, prieš pranešdamas blogą žinią argentiniečiams, sukvietė posėdžiui ministerių kabinetą ir valstybės įvairius komitetus sudarančius karius. Prezidentas Galtieri buvo linkęs patvirtinti generolo Menendez pasirašytą susitarimą ir baigti kovą su britais. Jis nenorėjo imti ginklų iš Sovietų Sąjungos.

Pasirodo, kad Argentinos ministeriai buvo kitos nuomonės. Užsienio reikalų ministeris Nicanor Costa Mendez siūlė priimti generolo Menendez pasirašytą susitarimą su britais, bet reikalavo tęsti kovą dėl suvereninių teisių Falkland, So. Georgia ir Sandwich saloms. Jis siūlė eiti į Jungtines Tautas, ten kelti minėtų salų suverenines teises ir kenkti britams, kiek tiktai Argentina gali. Jungtinių Tautų generalinis sekretorius J Perez de Cuellar pilnai supranta šį klausimą ir yra įsitikinęs, kad Jungtinės Tautos gali pripažinti Argentinai minėtų salų suverenines teises.

Paaiškėjo, kad ir valstybės komitetus sudarantieji kariai nesutarė dėl tolimesnės įvykių raidos. Prezidentas Galtieri nori patvirtinti generolo Menendez pasirašytą susitarimą su britais, grąžinti visus belaisvius į Argentiną ir pamažu leisti krašto gyventojams išsirinkti demokratinę vyriausybę, sutvarkyti krašto finansus ir atstatyti argentiniečių tarpe reikalingą vienybę.

Aviacijos generolas Lami Dozo pareiškė skirtingą nuomonę. "Mes pralaimėjom mūšį, bet nepralaimėjome karo, — pareiš kė gen. Dozo. — Argentinos aviarija padarė britams didelius nuostolius, nuskandino 7 laivus. Tokie nuostoliai jiems bus labai brangūs." Jis patarė generolui Galtieri atsistatydinti iš prezidento pareigų ir leisti karių komitetui tęsti kovą su britais salų suvereninėms teisėms atgauti. Admirolas Isaac Anaya aiškiai nepasisakė, bet jis būtų linkęs pritarti generolo Lami Dozo pozicijai.

Prezidentas Galtieri nepatenkintas abiejų karių nuomonėmis apie Falkland reikalus. Tuo tarpu aviacijos vadovybė pasiuntė prezidentui Galtieri laišką, patardami jam pasitraukti ir perleisti karių komiteto vadovavimą aviacijos generolui Lami Dozo.

Tuo tarpu britų premjerė M. Thatcher pasiuntė Argentinos vyriausybei laišką, klausdama, ar Argentinos vyriausybė nutrauks visą kovą prieš britų vyriausybę. Jeigu Buenos Aires vyriausybė baigs propagandą prieš britus, tai ir britų vyriausybė bus nuolaidesnė ne tiktai Argentinai, bet ir suimtiems belaisviams.

Manoma, kad prez. Galtieri nori baigti nesusipratimus ir atstatyti Argentinos ūkį. Prezidentas nepasakė prižadėtos kalbos, bet pasiuntė policiją, kuri pradėjo vaikyti prie Rausvųjų rūmų susirinkusių žmonių minią. Policija privažiavo prie skersgatvio, pastatė sunkvežimį ir pradėjo kišti į mašiną susirinkusius, šūkavusius pavaryti prezidentą Galtieri. Antras policijos būrys pradėjo šaudyti į viršų ir išvaikė visą minią. Prezidentas Galtieri gali pakeisti ne tiktai kabineto sąstatą, bet ir karių vadovybę.

— Izraelio karo jėgos, neturėdamos karo medžiagos atsargų, gali būti priverstos trauktis iš Libano anksčiau, negu valdžia planavo.

— Falkland salas britai laiko savomis, apie suvereninių teisių perleidimą kitiems nekalbės.

— Pietų Kolumbijoj ginkluotų vyrų grupė užpuolė kareivines. Trys užpuolikai buvo nušauti.

— Britai neturi kuo tinkamai maitinti 15 tūkst. Argentinos karių.

Lietuviai siunčia pašto viršininkui Washingtone laiškus, kad prieš liepos 16 dieną išleistų pašto ženklą, atžymintį Dariaus ir Girėno skridimą per Atlantą ir žuvimą Soldine.

BENDRUOMENĖS VAGOS

LEIDĖJAS-J.A.V. LIETUVIŲ BENDRUOMENĖS CENTRO VALDYBA

Redaguoja Z. JUŠKEVIČIENĖ. Raštus siųsti: 1616 So. 49 Ct., Cicero, Ill. Redakcinė komisija: ST. JUŠKĖNAS, A. PLEŠKYS, A. REPŠIENĖ.

TRAGIŠKIEJI BIRŽELIO ĮVYKIAI

Gražų birželio mėnesį Lietuvoj: visur žaliuoja, gamta alsuoja didingumu. Pievos, laukai išmargyti žiedais. Derlingos dirvos augina vešlius javus. Ramus, patenkintas lietuvis savo gimtojoj žemėj: čia jam viskas sava, artima. Jis ne vergas, bet laisvas žmogus. Ten jo laukas — ten gražios kaimynų sodybos. Ten toliau miestai, miesteliai, pasipuošę bažnyčių bokštai, upės, ežerai, bet visur ta pati laisva Lietuva ir laisvas lietuvis savo ir savo tėvų gimtojoj žemėj, nepriklausomoj Lietuvoj. Taip buvo nepriklausomoj Lietuvoj.

Kiekviena tauta savo istorinio gyvenimo eigoj turi įvairių pergyvenimų. Bet vargu rasime pasaulio istorijoj kitą tautą, kuriai būtų tekę pergyventi tiek sunkių ir neįtikėtų įvykių. Bet iš tų visų sunkiųjų lietuvių tautos pergyvenimų patys žiauriausieji yra dabartiniai įvykiai. 1940 m. birželio mėnesį ištiko Lietuvą didžioji tragedija: ultimatumas Lietuvai, rusų tankų veržimasis Lietuvon, lietuvių turto grobimas, Lietuvos nepriklausomybės naikinimas. Bet tai buvo tik pradžia lietuvių tautos naikinimo, kurį atnešė Lietuvos pavergėjas.

Nieks nemanė ir nesitikėjo, kad Lietuvon įsibrovę rusai būtų žiauresni už plėšriuosius žvėris ir vartotų tokias žiaurias priemones prieš ramius nekaltus Lietuvos gyventojus. Prisimenu kaip šiandien, tai buvo 1941 m. birželio 13-sios dienos išvakarės — pas vieną draugą Kaune šventėme Antanines — grįždami namo apie 1-2 val. nakties pro Vileišio aikštę (Žaliakalnyje) pamatėme neregėtą vaizdą — visa Vileišio aikštė pristatyta rusų sunkvežimių Supėliojome ir vienaip, ir kitaip, bet negalėjome nuspręsti, kokiam tikslui tiek daug privežta sunkvežimių. Savijauta kažką bloga, baisaus pranašavo, bet kad prasidės rytinė medžioklė lietuvius Sibiran vežti — nieks nemanė. Vos tik nušvito birželio 14-sios dienos rytas — pajudėjo sunkvežimiai iš Vileišio aikštės įvairiomis kryptimis ieškoti Sibiro taigoms darbo vergų.

Toji baisi birželio ryto diena prasidėjo tuo pačiu laiku ne tik Kaune, bet ir visoj Lietuvoj: po miestus, miestelius, bažnytkaimius ir kaimus. Tautų žudikas — Lietuvos pavergėjas, gerai žinojo — turėjo jau didelę praktiką žmonių naikinime — trėmime Sibiran, todėl tokią didelę medžioklę [illegible] pačią dieną įvykdė visoj Lietuvoj, nes antaip žmonės būtų sužinoję ir išsislapstę.

Liūdna žinia aplėkė visą Lietuvą — apgaubė mūsų gimtąją žemę siaubas ir nerimas — lietuvis savo gimtojoje žemėje padarytas beteisiu. Visa lietuvių tauta pergyveno neapsakomas skausmo valandas, kada Lietuvos pavergėjas siautėjo po visą Lietuvą. Trėmė Sibiran bado ir kančių mirčiai visus tuos lietuvius, kurie, jų manymu, galėjo būti priešingi jų atneštai vergijai. Pirmoji didžioji birželio mėnesio auka buvo žymesnieji lietuviai — tautos elitas: profesoriai, mokytojai, visuomenės veikėjai, karininkai, kunigai, organizacijų vadai, ūkininkai ir kiti. Rinko iš visos Lietuvos nekaltus lietuvius, grūdo į gyvulinius vagonus, užkaltais langais ir apraišiotus spygliuotomis vielomis.

Paplūdo Lietuva nekaltų lietuvių ašaromis ir skausmu. Beveik kiekviena šeima neteko savo artimųjų. Ir prasidėjo didžioji lietuvių kančia: sugrūsti traukiniuose-vagonuose žmogus prie žmogaus duso — vaikai, moterys ir vyrai be oro ir troško be vandens. Nuo nekaltų lietuvių ašarų, dejavimų, kančių ir šauksmų, atrodo, galėjo žemė prasiskirti ir kančių nešėjus kiaurai žemės bedugnėn nugramzdyti. Ašaros vaikų, moterų, senelių Lietuvos pavergėjui nesvarbu. Lietuvių kaulais nubarstyta Sibiro žemė. Skaudu lietuviams — nežino net kur jų artimųjų kaulai pūva. O kas gi nenorėtų iš lietuvių nors savųjų kapų aplankyti, gėlėmis papuošti.

Svetur gyvenantieji žmonės vyksta savo gimtinėn, ten aplanko savo tėvų, protėvių kapus, o lietuviams dar ir šiandien ši teisė atimta! Turbūt, pavergėjas bijo, kad ten nuvykę mirusių nenuteiktų prieš komunistinę santvarką. Kas tai baisaus — nežmoniško. Reikia stebėtis, kur dingęs Lietuvos pavergėjo žmoniškumas, ar jame jau įsikūnijo kažkokia negirdėta pabaisa?

Argi kitas tautas pavergti — jai naikinti, persekioti, grūsti į kalėjimus, psichiatrines ligonines gali patenkinti pavergėją?!

Ką tai reiškia laisvą kultūringą tautą pavergti, jos gyventojus, tikrus tos šalies šeimininkus, padaryti jų gimtojoj žemėj vergais, juos naikinti ir virtinti, kad jie lietuvius išvadavo ar reikalauti iš lietuvių jai dėkingumo. Skelbia pasauliui melą, kad Lietuvos liaudis, už išvadavimą Lietuvos iš vokiečių jungo, pristatė komunsitų didvyriams paminklų.

Steiblių šeimos gyvenvietė Krasnojarsko krašte 1971 metais. Buvo išvežti 1947 m. iš Prūsokiškių vienk., Kuktiškių vls., Utenos apskr.

Kiekvienas lietuvis gerai žino, kad Lietuvos liaudis pavergėjo didvyriams paminklų nestatė, o tik Lietuvos pavergėjas lietuvių pinigais pristatė savo didvyriams lietuvių žemėj paminklų.

Teleidžia Lietuvos pavergėjas lietuvių liaudžiai laisvai parodyti meilę Lietuvos pavergėjo didvyriams ir tikrai per vieną dieną visi didvyrių pamiklai išnyks iš Lietuvos.

Tvirtinti, kad Lietuvos pavergėjas išvadavo Lietuvą iš vokiečių yra valstybinis melas, bet yra viena šventa tiesa, kurios nieks negali nuginčyti, kad lietuviai padėjo rusams išvyti vokiečius iš Rusijos (Tai pačių komunistų tvirtinimas, kad lietuviai dalyvavo kovose prieš vokiečius, 16-oji liet. divizija).

Taigi, Lietuvos pavergėjas turi būti dėkingas lietuviams už pagalbą, o ne lietuviai dėkoti jiems už Lietuvos pavergimą. Jeigu po karo Lietuvos pavergėjas būtų pasitraukęs iš Lietuvos, kaip kad daro kitos garbingos tautos, pasitraukia iš užimtų kraštų, tai lietuviai būtų buvę dėkingi rusų tautai.

Tą gi atnešė Lietuvos pavergėjas Lietuvai? Tai trėmimus Sibiran, kankinimus, tardymus, kalėjimus, žmonių žudymus, persekiojimus, psichiatrinėse ligoninėse žmonių kankinimus ir kt.

Iki Lietuvos pavergimo lietuvių tauta negirdėjo ir nemanė, kad tokių žiaurumų gyvenime gali būti. Bet, deja, kai rusai pavergė Lietuvą, lietuviams patiems tai teko pamatyti ir pergyventi, kaip dalis lietuvių buvo žiauriai nukankinti: ausys, nosys nupjaustytos, galvos odą nulupta, iš nugarų išrėžti diržai, liežuviai nupjaustyti, akys išluptos, lyties organai išpjauti, prie medžio įžiodytas kankinys, viela per burną pažabotas, ir prie medžio pririštas, ir kt.

O štai dar prisiminkime Lietuvoj enkavedistų vykdytus tardymus, kada nelaimingoji auka grįždavo iš naktinių tardymų sudaužytais, sutinusiais veidais, išmuštais dantimis, sulaužytais kaulais, nuo rankų ar kojų nulupinėtais nagais, o kur dar kojų, padų deginimas, spardymai, galvos į sieną daužymai ir visa eilė kitų kankinimų.

Ką galima galvoti apie tokias pabaisas, kurie tokius žiaurumus vykdė? Ar sveikas normalus žmogus galėtų tai daryti?! Atsakymas — ne. Tai tik sadistai, niekšai, gyvenimo atmatos gali taip daryti.

O kur dar mūsų tautos kovotojų — partizanų aukos? Kur jų kapai? Jie žuvo už savo gimtosios žemės laisvę. Jie nėjo svetimų žemių grobti, kaip kad darė Lietuvos pavergėjas. Kokią teisę Lietuvos užgrobikas turėjo juos žudyti, jų kūnus gatvėse valkioti, įvairiausiai žaloti, jų tėvus, brolius, seseris, pimines grūsti į mirties lagerius?

Dar jokia tauta istorijoj taip žiauriai, niekšiškai nepasielgė, kaip Lietuvos pavergėjas su Lietuvos partizanais — jų lavonų niekinimu. Tai dėmė, kuri paliks amžius byloti apie Lietuvos pavergėjo žvėriškumą. Ar gali būti dar kas baisesnio pasaulyje, ką lietuvių tauta iškentėjo ir dar tebekenčia nuo Lietuvos pavergėjo?!

Kuo gi nusikalto lietuvių tauta Lietuvos pavergėjui? Juk Lietuva jokių nusikaltimų rusų tautai nėra padariusi! Ar galima tautą, nieko nenusikaltusią, naikinti žiauriausiomis priemonėmis vien tik dėl to, kad Lietuvos pavergėjas užsigeidė Lietuvos žemių — be lietuvių?

Lietuvių tauta tų baisių vergijos dienų ir kančių, kurias atnešė Lietuvos pavergėjas, niekados negali užmiršti. Jos turi būti įrašytos mūsų tautos istorijon ir perduotos kartų kartoms. Rainių miškelio, Pravieniškės, Panevėžio ir kitos vietovės, kur buvo lietuviai žudomi, liks amžiams lietuvių neužmirštos. Tai vietos, kur lietuvių liaudis su meile Lietuvos kankiniams pastatys paminklus.

A. Tamulynas

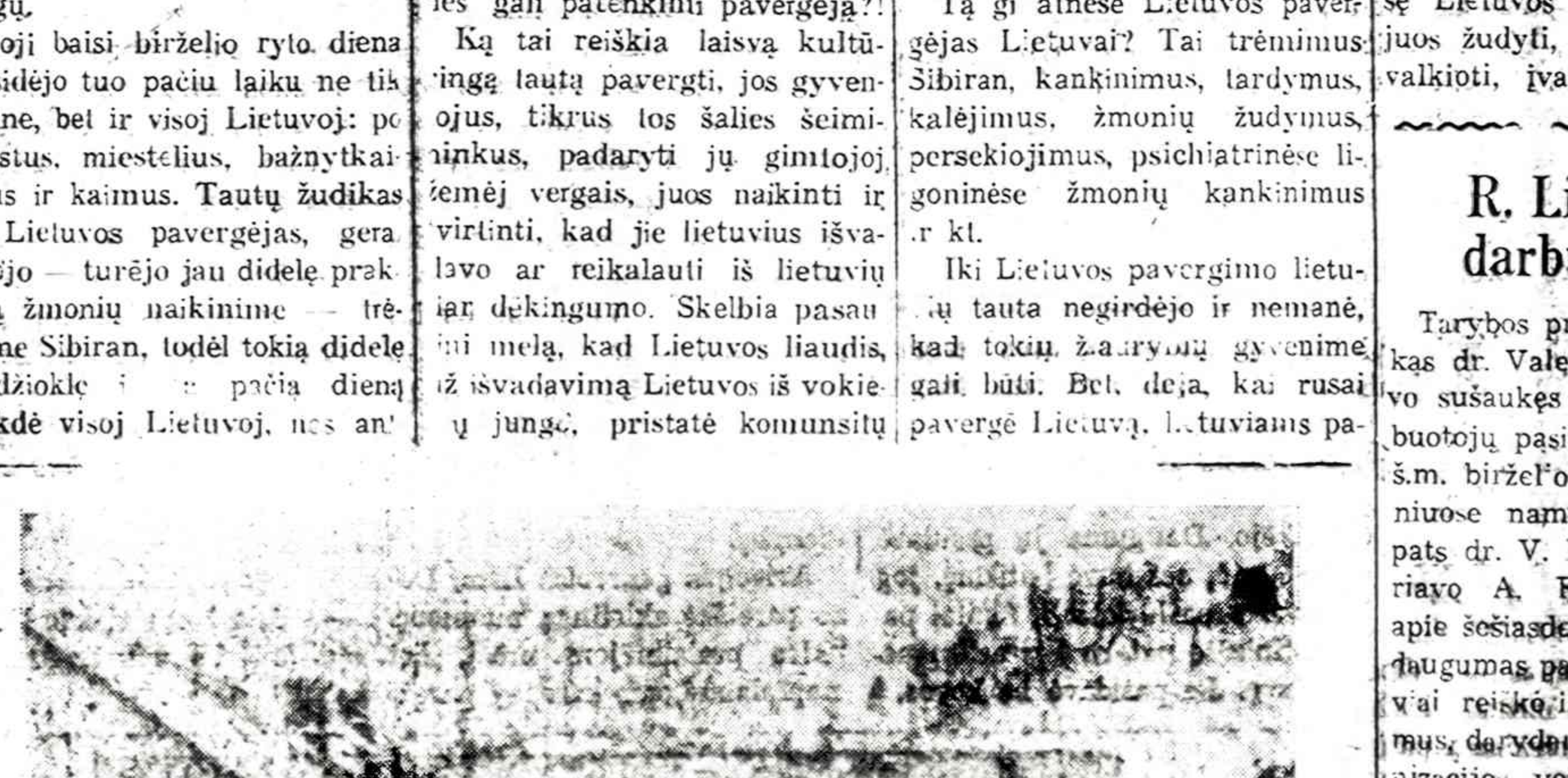

Lietuvių tremtinių kaimelis Mansko raj., Krasnojarsko krašte.

R. Lietuvių Bendruomenės aktyvių darbuotojų-pareigūnų pasitarimas

Tarybos prezidiumo pirmininkas dr. Valentinas Plioplys buvo sušaukęs organizacijos darbuotojų pasitarimą, kuris įvyko š.m. birželio mėn. 12 d. Tautiniuose namuose. Pirmininkavo pats dr. V. Plioplys, o sekretoriavo A. Repšienė. Dalyvavo apie šešiasdešimt asmenų, kurių dauguma pasitarime gana aktyvai reiškėsi, statydami klausimus, darydami pasiūlymus organizacijos veiklos gyvinimo reikalu.

Ilgiausiai buvo gvildentas kultūrinės veiklos ir finansų telkimo reikelas. Dr. V. Plioplys siūlė kasmet sukelti ne mažiau, kaip trisdešimt tūkstančių dol. sumą, skirtą organizacijos veiklai vystyti. Nutarta pravesti finansinį vajų, finansų komiteto pirmininkas K. Čiurinskas yra įgaliotas sudaryti komitetą ir jį pakviečiant apylinkių pirmininkus.

Priimtas naujai pagamintas ir išleistas R. LB-nės nario garbės ženkliukas. Ženkliukas yra skirtas nariui, paaukojusiam organizacijos veiklai ne mažiau šimto dol. sumą. Ženkliukas pažymės jį tūrinčio asmens tautinę ištikimybę ir jo demokratinį įsikinimą — pasišventimą R. L. Bendruomenės principams.

Mažiau pasiturintiems nariams bus padaryta išimtis, sudarytos lengvinančios sąlygos šį nario garbės ženkliuką įsigyti. Nariai yra prašomi kuo greičiau šį ženkliuką įsigyti ir juo pasipuošti, pasididžiuoti.

Ženkliuką suprojektavo dail. J. Tričys. Ženkliukas yra tikrai meniškas, gražus. Jo išlaidoms padengti buvo pravestas vajus ir šio pasitarimo dalyviai nedelsiant sutelkė virš aštuonių šimtų dol. sumą, o kiti pažadėjo aukoti — nedelsiant įnešti į kasą kad galima būtų padengti ženkliuko pagaminimo išlaidas, kurių susidarė virš dviejų tūkstančių dol. Ženkliuką galima įsigyti ir auką įteikti apylinkės pirmininkui, arba kreiptis tiesiai į finansų komiteto pirmininką K. Čiurinską. Adressas: 11233 W. 80 Ct., Sant John, Indiana 46373.

...Siūlyta keisti netikslų ir neteisingą birželinių įvykių pavadinimą.

V. Kačinskas, būdamas giliai sąmoningas patriotas, pasiūlė keisti birželinių įvykių pavadinimą į realybei atatinkantį pavadinimą. V. Kačinskas įrodė, kad Birželinių įvykių pavadinimas yra tik okupanto agentų suktas ir suktai pakištas išeivijai vardas tikslu pridengti Rusijos komunistų padarytas ir daromas tautžudiškas skriaudas lietuvių tautai. Siūle Rusijos komunistų žiaurumus — tautžudiškus nusikaltimus vadinti tikruoju vardu: *Rusijos Komunistų Lietuvių Tautžudybės Sukakties Minėjimu.*

Tai, iš tikrųjų, ir yra tikslus ir teisingas įvykio ir dabarties vyksmo pavadinimas. Rusijos komunistai vykdė ir vykdo lietuvių tautos fizinį ir dvasinį-kultūrinį žudymą. Dauguma pasitarimo dalyvių pritarė V. Kačinsko iškeltai minčiai.

Z. Juškevičienė pranešė apie Kultūros tarybos veiklą; papildė vic. Ig. Petrauskas. Kultūros Taryba yra sudariusi kadencijos veiklos planą ir jį, pagal organizacijos turimus finansinius išteklius, vykdo. Yra užplanuota rudeniop surengti Tautos žadintojo gimimimo-mirties sukakties minėjimą. Jau yra gauta salė, pakviesta paskaitininkė, vokalistė ir atlikti parengiamieji darbai. Numatyta atkviesti scenos sambūrį "Aitvarą" iš Kanados. Paskelbti mokyklos amžiaus vaikui rašinio premijinį konkursą, tema: Mano Atostogos. Yra numatyta atlikti ir daugiau kultūrinių darbų.

Dr. V. Plioplys pasiūlė papildyti Kultūros Tarybos narių sąstatą. Jo pasiūlijimas priimtas dėmesin. Dr. V. Dargis pakvietė visus pamatyti filmą — Rusijos agentų — KGB pogrindžio veikla. Filmas bus rodomas š. mėnesio 19 d. Marquette parko parapijos salėje.

Buvo pagerbti visi Antanai vardadienio proga; jiems sugiedota Ilgiausių metų! Po to vyko lengvos vaišės, kurių metu dar gana ilgai ir gyvai buvo kalbama ir tariamasi organizacijos veiklos gyvinimo reikalų, kas liudija, jog organizacijos veikėjų pasitarimai yra reikalingi ir naudingi.

Z. J.

Pavasaris JAV

Pavasaris ateis kalnais ir pievomis,
Ir medžiai leis naujus ūgius.
Tik neprikels iš šalto kapo niekas
Didvyrius pilkus ir tylius.

Pražys nauji žiedai laukuos, išartuos tanku,
Paslėpdami kovos žymes.
Įdėsi knygon jų lapelį brangų —
Jame įspaustas kruvinas dėmes.

Tos žemės kiekviena pėdą bus kaip paminklas šventas,
Ir bus koktu tau vaikščiot Ja.
Iš jos legendos kils ateinančiajai kartai —
Kitų dienų giesmė nauja.

Iš akmenų, granito, plytų, molio
Statysim paminklus, sodybas, sostines, miestus...
Ir įrašysim sienose vardus išjojusiųjų brolių
Pilims nukalt žalvarinius raktus.

Štai aš matau, kaip Kristus tiesia ranką
Ir laimina bekylančius miestus...
Kaip kraują partizanų taurėm renka,
Kad būtų vardas Lietuvos skaistus.

SUIMTŲJŲ-IŠVEŽTŲJŲ KANČIOS

Pasakoja dr. Mykolas Devenis:

Dr. Mykolas Devenis, JAV pilietis, nuo 1928 m. gyvenęs Lietuvoje, 1940 m. liepos mėn. buvo areštuotas ir išvežtas į Sovietų Sąjungą. Jis yra gimęs 1891 m. gegužės 1 d. Klausučiuose, Biržų aps. Pirmojo Pasaulinio karo pradžioje atvykęs į JAV, 1919 m. baigė Yale universiteto medicinos mokyklą ir ėjo gydytojo pareigas Waterbury, CT, kol grįžo į Lietuvą.

Daug iškentėjęs Vorkutoje, dėka didelių savo žmonos Aldonos Devenienės pastangų, reikalaujant Valstybės departamentui, 1942 m. galėjo atvykti į JAV. Mirė 1978 metais.

Čia ištraukas duodam iš pateikto tremties išgyvenimų aprašymo.

Mane suėmė 1940 m. liepos 21 d. mūsų ūkyje prie Ukmergės. Gal, būtų suėmę anksčiau, bet stengėmės nebūti ūkyje. Suėmėjai buvo Ukmergės komunistėliai. Suėmėjų nepažinojau, — jie buvo lietuviški rusai ir žydelis. Įėję pareiškė, kad nori padaryti kratą, ar neturiu ginklų. Krata buvo paviršutinė, matyt, tik priežastis pasiteisinimui. Parodžiau seną Amerikos pasą, sakydamas, kad esu JAV pilietis, bet jie pareiškė, kad vis tiek turiu nuvykti į policiją pasiaiškinti ir už pusės valandos sugrįšiu. Tas pusvalandis pasidarė net 2 m. Turėjau automobilį, jie bandė užvesti, bet negalėjo, tai aš pats užvedžiau ir pats nuvažiavau į Ukmergę. Matyt, jie norėjo mano automobilio.

Ukmergės kalėjime išlaikė iki kovo mėn., daugiausia vienutėje, naujame cementiniame pastate, kur nuo sienų varvėjo van-

(Nukelta į trečią puslapį)

BENDRUOMENĖS VAGOS

(Atkelta iš antro puslapio)

duo, ir po trumpo laiko čiužinys pasidarė mėlynas nuo pėdsių. Nors buvau suimtas 1940 m. liepos 21 d., bet įžanginis tardymas pradėtas tik po 3 savaičių. Tikrasis tardymas prasidėjo lapkričio mėn. Tardymo metodai labai žiaurūs. Vakare, prieš einant gulti, staigiai ir netikėtai praneša vykti tardymui. Tenai klausinėjama veik iki ryto ir reikalaujama prisipažinti. Kartais visai neduodavo atsisėsti. Jeigu prireikdavo atlikti savo reikalą, tai sakydavo:

— Daryk kelnėse.

Ne vieną kartą buvau mušamas. Kairėje ausyje trūko būbnelis, nustojau klausos. Tardytojai buvo rusai ir vartodavo žiauriausius keiksmažodžius. Nei JAV atstovybei, nei žmonai nesakė, kad esu kalėjime. Jie kalbėjo, kad gal kas pagrobė ar pats pabėgo.

Grįžus poilsiui laiko nebelieka, o dieną ilsėtis negalima — to griežtai žiūri sargybiniai. Vakare tardymas vėl tęsiamas, reikalaujant prisipažinti. Tai daroma kelias naktis iš eilės, iki net ir tvirčiausio nusistatymo žmogus palaužiamas ir yra pasiryžęs su viskuo sutikti, kad tik pasibaigtų tas nelemtas kankinimas. Tardytojai nuolat kartoja, kad čia tai ne kapitalistinis, bet humaniškas teismas, todėl prisipažinti yra verta, nes galima tikėtis didelio sušvelninimo. Ne vienas tuo susigundydavo, ypač žydai, kurių taip pat buvo daug areštuotų, teisiamų ir tremiamų. Vienas toks vargšas žydas buvo kartu su manimi. Tardytojas jo klausinėdavęs, ką. dr. Devenis kalba kameroje, o tas stengdavęsis kiek galima daugiau papasakoti, tikėdamasis bausmės sušvelninimo. Man neteko girdėti, kad kas būtų susilaukęs sušvelninimo prisipažinimu ar žinių teikimu apie kitus kalinius.

Neprisipažįstančius kankindavo, nevengdami mušimo ir kitokių inkvizitoriškų priemonių, iki areštuotieji, visai palaužti, sutikdavo pasirašyti po bet kokiu kaltinimu. Kas jau vieną kartą areštuotas, tai to likimas aiškus — katorga, o tardymų prasmė— tai tik priemonė kankinti areštuotuosius.

— — —

Mykolas Devenis (1891 — 1978)

KRONIKOS ŽINIOS

• *Mok. L. Dubauskienė*, Cicero apylinkės sekretorė buvo sunegalavusi. Gulėdama ligoninėje buvo dr. V. Dargio priežiūroje. Šiuolaik jau yra grįžusi namo, sveiksta, jaučiasi geriau, džiaugiasi daktaro V. Dargio rūpestingu gydymu, jam reiškia širdingą padėką.

• A.A. mokytoja Joana Pautienytė, gimusi Nepriklausomoje Lietuvoje, Lankeliškių kaime, Vilkaviškio apskr., mirė, ir kūnas sudegintas š.m. gegužės mėn. Velionė priklausė R. LB-nei, rėmė ALTas ir VLIKo veiklą, buvo giliai sąmoninga lietuvė.

• A.A. Vaičiūno mirties metinės bus atžymėtos š.m. liepos mėn. 17 d., pamaldos už jo sielą M.P parapijos bažnyčioje, akademija liepos m. 18 d. Liet. Tautiniuose namuose. Apie įvykį smulkiau bus pranešta spaudoje.

• Z. Juškevičienė įsijungė į akciją gelbėti iš Sovietų rojaus Mariją Jurgutienę ir jos dukrelę Dainą, kad jodvi galėtų atvykti pas vyrą ir tėvą, muziką Al. Jurgutį, gyvenantį JAV. Chicagoje. Z. J. surinko apie pusantro šimto parašų ir juos pasiuntė JAV prezidentui R. Reaganui, kad jis darytų žygius išskirtai šeimai

• LKDS Biuletenis visą birželio mėnesio pirmąjį puslapį skiria Rusijos komunistų lietuvių išvežimų ir tautžudybės sukakčiai atžymėti. Pateikiama gana daug statistinių davinių, kiek, kada ir kur buvo areštuota, nužudyta, išvežta. Atspausdintas ir Vlado Šlaito eilėraštis, taip pat skirtas tautos skriaudoms ir kančioms, atžymėti. Biuletenyje yra gana daug medžiagos ir apie ALTos veiklą. Ištrauka ir iš LKB Kronikos, nr. 19.

Ištrauka iš Jono Daugėlos straipsnio, tilpusio "Varpe" nr. 17, tema "Aukų Rinkimas Tautos Laisvinimui Skaldo Visuomenę". Šiame straipsnyje J. Daugėla pasisako prieš LB-nės vadovų pastangas savintis Vasario Šešioliktosios minijimų ALTai priklausančias aukas ir prieš atskirus, pakartotinus toje pat kolonijoje viešus minėjimus.

V. Daugėlą, puikų publicistą, iškilų visuomenės veikėją tenka tik sveikinti už akcijos vedimą prieš išeivijos skaldymą ir skaldymąsi. Iš tikrųjų, Vasario Šešioliktos šventė yra visos tautos šventė, tautinio solidarumo ir tautinio ryžto diena, tad šią dieną visi lietuviai, nebojant jokių skirtumų, privalo savo gretas

Ar Libano valstybė iš viso egzistuoja?

Sun-Times žymus publicistas Roger Simon štai kaip nusako tos valstybės dabartinę egzistenciją:

Ten galima matyti bevaikščiojant musulmonų, krikščionių, Sirijos ir palestiniečių (PLO) jaunuolių būrius, kurie nešiojasi rusų gamybos automatiškus ginklus.

Kiekvienoje Beiruto ar kito miesto gatvėje važiuojant automobiliu, jus gali sustabdyti kokios 12-kos metų vaikėzas, rušiku ginklu nešinas, ir, rodydamas labai rukščią miną, jūsų automobilį iškrėsti ir jus pačius išklausinėti, ko jūs čia važinėjat ir kas jūs esate.

Daug kur jūs galite pastebėti nužudytųjų lavonus, nes musulmonai šaudo krikščionis, o šie, atkeršydami, žudo musulmonus. Dažnai matosi pilnas džypas ginkluotų jaunuolių, kurie raketomis sprogdina bet kurį pastatą, visai neaišku ko vedini jie tai daro.

Visame krašte nebėra jokios Libano valstybės atsakingų pareigūnų. Izraelis remia krikščionis, o musulmonai remiami Sirijos karių. Nuo to laiko, kai Jordano karalija išprašė iš savo teritorijos palestiniečius, jie įsikūrė Libane, kur turi ištisus kariškus dalinius ir kiekvieną proga keršija izraelitams už jų žemės pagrobimą.

Eidami viena kuria Libano sritimi jūs sutiksite Sirijos kariškius, o kiek pakeliavus kitur, prieš jus pasirodys Jungtinių Tautų kareiviai. Virš galvų, dienas iš dienos burzgia Izraelio lėktuvai, kurie šiandien daužo gražiausius miesto pastatus, žudo palestiniečius, su jais kartu ir libaniečius.

Deja, Sirija nesimeta į pilnos skalės karą; jos kariniai daliniai daugiau Izraelio kariuomenės nepuola, nes abiejų pusių paskelbtos paliaubos.

Visokios rūšies prekybinės operacijos ir narkotikų prekyba (kas labai ryškiai Beirute bujojo) užsidarė. Bet nežiūrint visko, palestiniečiai nemano kapituliuoti, laukdami didesnės iš visų arabiškų kraštų paramos.

Sunku pasakyti, ar Izraelis, neliesdamas libaniečių, pilnai užslopins palestiniečių veiklą, nes nei JAV, nei Sovietų Sąjunga neleis Izraeliui perilgai užsibuvoti Libane. Taip pat negalima pasakyti kada, ir ar iš viso, Libanas pasidarys laisva nuo svetimų gaivalų valstybe.

J. Ž.

Z. J.

— Prezidentas Reaganas paskyrė diplomatą G. W. Landau, 62 metų amžiaus, JAV ambasadoriumi Venecueloje.

— Generolas M. B. Menendez prašo leisti jam išsivežti į Buenos Aires buvusius jo štabo narius.

ANTROJI ANTANO MARMOS BYLA

(Tęsinys)

Tokius nestatutinius ir nelegalius dalykus "išsigalvoti" ir net "išdrįsti" rekomenduoti yra lyg išdaiga. Jei dalinio G. Teismas (t.y. kaip teisminis valdomasis organas) išsprendžia bylą, tai jis ir privalo pats paskirti bausmę. Gi bausmės skyrimo pavedimas administraciniam valdomajam organui (kuris bylos reikaluose yra privalu geriau žinoti Statutą, t.y. valdybai yra tikrai nelogiška ir neabejotinai nenuoseklu bei netikslu. Juk bausmė privalo būti skiriama pagal tuos davinius, kurie patikrinami Teismo Tardymo metu, todėl ji skiriama tik to paties Teismo ir, kaip taisyklė, tame pačiame G. Teismo posėdy, ten pat bylininkams dalyvaujant (St. 195, 197 str.). Tokios tvarkos nesilaikymas yra grubus Statuto laužymas ir jau vien dėlei to daro R-nės G. Teismo 1981.8.13 d. sprendimą niekiniu.

Tokios ir panašios paklaidos gali būti dovanotinos naujokams bei nepatyrusiems G. Teismo darbe, tačiau seniems nariams, turintiems ilgametį patyrimą, yra privalu geriau žinoti Statutą bei jo reikalavimus. O tas būtų nesunkiai pasiekta, jei būtų reikiamai įsigilinta į Sąjungos Garbės Teismo padarytus ir visiems išsiuntinėtus Statuto sampratos išaiškinimus, t.y., Sąjungos G. Teismo Interpretacinius Sprendimus, kurių vykdymas visiems privalomas.

Tokia bylos procesinė eiga rodo, kad net ir kai kurie G. Teismai tolygiai kaip tūlos valdybos nesuvokia Statuto reikalavimų ir klysta "ant kiekvieno posūkio". Reikia neužmiršti, kad procesiniai nuostatai turi labai svarbų uždavinį, t.y. užtikrinti *teisingumo* bei teisėtumo įgyvendinimą. Todėl jų reikalavimai privalo būti nuosekliai ir stropiai respektuojami.

Reikia tikėtis, kad minėti R-nės G. Teismo "paklydimai" ateityje nebesikartos.

Š. A. Marma V.D.R.-nės G. Teismo 1981. 8. 13 d. sprendimą apeliavo nepraleidęs St. 178 str. nustatyto termino. Todėl kol tas sprendimas neįsiteisėjo, jis jokiu būdu negalėjo būti vykdomas. Tačiau 1981. 9. 5 d. 16 val. V.D.R-nės pirm. V. Išganaitis, V. pirm. Jz. Petrauskas, sekr. Jz. Mackonis ir ižd. Julius Pocius išsikvietę š. A. Marmą svarstė pastarojo reikalus, susijusius su 1981. 1. 28 d. straipsniu "Naujienose".

Minėtų asmenų 1981.9.5d. nutarimas sako: *"Viešmineti* Vyt. Didž. Šaulių *rinktinės narial" sprendė* rinktinės Garbės Teismo sprendimo A. Marmai paskutinę dalį ir nutarė... š. Antaną Marmą "išbraukti iš narių".

Taigi š. A. Marmos pašalinimą iš narių sprendė ne statutinė valdyba, kuriai "rekomendaciją" davė R-nės G. Teismas, bet kaip 1981.9.5d. nutarimas nedviprasmiškai sako, — "virš minėti 4 rinktinės nariai", kurie tam jokios statutinės galios neturi, nes, jei jie ir veiktų valdybos vardu, — jokio valdybos kvorumo nesudaro. Į rinktinės valdybą vis. metiniame susirinkime 1980. 2. 3d. buvo išrinkti 36 nariai, kurie visi ir jų pareigos yra išvardintos R-nės valdybos 1980. 2. 18d. išleistame Biuletenyje, kuris buvo išsiuntinėtas visiems R-nės šauliams. Taigi, R-nės valdybos kvorumas yra ½ + 1 arba minimum 19 valdybos narių.

(Bus daugiau)

ASARINĖMIS DUJOMIS IŠVAIKĖ MINIĄ

BUENOS AIRES. — Argentinos sostinės policija ašarinėmis dujomis puolė prie prezidentūros susirinkusią minią. Dalį apsvaigstųjų policija sumetė į sunkvežimį ir nuvežė į ligonines, kur jiems padėjo pravalyti akis ir plaučius.

Kai atvažiavusieji policininkai pradėjo šaudyti į viršų, visa minia išbėgiojo nuo Rausvųjų rūmų (taip vadinama prezidentūra). Minia buvo pradėjusi reikalauti, kad prez. Galtieri atsistatydintų, bet jis ryžosi apraminti kraštą ir pravesti demokratinius rinkimus. Prezidentas Galtieri nesirengia šaukti karo komisijos, nes ji nori ir toliau vesti kovą su britais ir ieškoti pagalbos iš rusų. Galtieri yra priešingas bet kokiai Sovietų valdžios pagalbai. Rusai ir toliau pirks Argentinos javus, nes duona rusams reikalinga.

— Beginas yra pasiryžęs atšaukti Izraelio karius iš Libano, bet jis išsiveš visus suimtus palestiniečius.

PATS SKAITYK IR DAR KITUS PARAGINK SKAITYTI DIENRAŠTĮ "NAUJIENOS"

Aleksas Ambrose,

CHICAGOS LIETUVIŲ ISTORIJOS

autorius,
paruošė, sutvarkė ir išspausdino geriausią
Chicagos lietuvių istoriją
(1869 — 1959 metai).
664 psl., vardynas.
Minkšti viršeliai. Kaina $15.
Persiuntimas — $1.

1967 metais išleido Amerikos Lietuvių Istorijos Draugija

Inž. LIŪDAS MIKŠYS,
50 metų studijavęs, kaip

IŠ PRAEITIES ŪKANŲ ATEINA LIETUVA,

parašė 700 puslapių knygą, kurion sudėjo viską, kas bet kada ir bet kur, bet kuria kalba buvo parašyta apie Lietuvą, lietuvius ir lietuvių kalbą. Jis mokėsi kartu su kun. Jaunium ir prof. K. Būga pas geriausius šimtmečio pradžios kalbininkus, padarė lietuvių kalbą liečiančias ištraukas, paruošė tikslius vertimus ir patarė mums toliau studijuoti.

Kaina $25. Kieti viršeliai. Paštas $2.

NAUJIENOS
1739 S. Halsted St., Chicago, IL 60608

SIUNTINIAI Į LIETUVĄ
MAISTAS IŠ EUROPOS SANDĖLIŲ
2608 West 69th St., Chicago, Ill. 60629 • Tel. 925-2787
Didelis pasirinkimas geros rūšies įvairių prekių.
MARIJA NOREIKIENĖ

SIUNTINIAI Į LIETUVĄ
Cosmos Parcels Express Corp.
MARQUETTE GIFT PARCELS SERVICE
2501 W. 69th St., Chicago, Ill. 60629 • Tel. 925-2737
V. VALANTINAS

JAY DRUGS VAISTINĖ
2759 W. 71st St., Chicago, Ill.
• KRUOPŠTINGAI IŠPILDOMI RECEPTAI • FANNIE MAY SALDUMYNAI • KOSMETIKOS REIKMENYS
Atdara šiokiadieniais nuo
9 val. ryto iki 10 val. vakare.
Šeštadieniais nuo 9 val. ryto iki 8:30 val. vak.
D. KUHLMAN, B.S., Registruotas vaistininkas
Tel. 476-2206

NEBRANGIOS, BET VERTINGOS KNYGOS

• **LITERATŪRA**, lietuvių literatūros, meno ir mokslo 1954 m. metraštis. Jame yra vertingi, niekuomet nesenstą, Vinco Krėvės, Igno Šlapelio, Vinco Maciūno, P. Joniko, V. Stankos, J. Raukčio, dr. Kazio Griniaus, taip pat K. Matusevičiaus ir V. Meilaus straipsniai bei studijos, iliustruotos nuotraukomis ir M. K. Čiurlionio, M. Šileikio, V. Kašubos, A. Rūkštelės ir A. Varno kūrybos poveikslais. 365 pusl. knyga kainuoja tik $3.

• DAINŲ ŠVENTĖS LAUKUOSE, poetės, rašytojos ir tautinių šokių pirmūnės Juozės Vaičiūnienės atsiminimai apie dainų šventes bei jų istoriją ir eigą. Įdomi skaityti ir nedainuojantiems, gėrintis autorės puikiu stiliumi ir surinktais duomenimis bei užkulisiais. Studija yra 151 pusl., kainuoja $2.

• VIENISO ŽMOGAUS GYVENIMAS, Antano Rūko aprašytas Juozo Adomaičio — Dėdės Šerno gyvenimas. Tai ne sausas gyvenimo bruožų aprašymas, bet tiksli to laikotarpio buities literatūrinė studija, suskirstyta skirsneliais. Ta 206 puslapių knyga parduodama tik už $2.

• LIETUVIŠKASIS PAMARYS, Henriko Tomo-Tamašausko įdomiai parašyta studija apie Rytprūsius, remiantis Pakalnės ir Labguvos apskričių duomenimis. Aprašymai įdomūs kiekvienam lietuviui. Leidinys iliustruotas nuotraukomis, pabaigoje duodama vitovardžių pavadinimai ir jų vertiniai į vokiečių kalbą. Labai naudingoje 335 pusl. knygoje yra Rytprūsių žemėlapis. Kaina $6.

• KĄ LAUMĖS LEMĖ, rašytojos Petronėlės Orintaitės atsiminimai ir mintys apie asmenis ir vietas neprik. Lietuvoje ir pirmaisiais bolševikų okupacijos metais. Knyga turi 234 puslapius, bet kainuoja tik $3.

• JULIUS JANONIS, poetas ir revoliucionierius, nesupratas ir klaidingai interpretuojamas gyvenime ir politikoje; tik ne Jurgio Jašinsko knygoje apie Juliaus Janonio gyvenimą ir poeziją. Dabar būtų jį galima pavadinti kovotoju už žmogaus teises. Knyga yra didelio formato, 265 puslapių, kainuoja $6.

• SATYRINĖS NOVELĖS, M. Zoščenko kūryba, J. Valaičio vertimas. 206 psl. knygoje yra 40 satyrinių novelių. Kaina $2.

Knygos gaunamos Naujienose, 1739 So. Halsted St., Chicago, IL 60608. Užsakant paštu, prideti šiokį persiuntimo išlaidoms.

NAUJIENOS

THE LITHUANIAN DAILY NEWS

Published Daily Except Sunday by The Lithuanian News Pub. Co., Inc.
1739 So. Halsted Street, Chicago, IL 60608. Telephone 421-6100

SECOND-CLASS POSTAGE PAID AT CHICAGO, ILLINOIS

As of January 1, 1980
Subscription Rates:

Chicago $45.00 per year, $24.00 per six months, $12.00 per 3 months. In other USA localities $40.00 per year, $22.00 per six months, $12.00 per three months. Canada $45.00 per year; other countries $48.00 per year.

25 cents per copy

Nuo sausio pirmos dienos
Dienraščio kainos:

Chicagoje ir priemiesčiuose:

metams	$45.00
pusei metų	$24.00
trims mėnesiams	$12.00
vienam mėnesiui	$5.00

Kitose JAV vietose:

metams	$40.00
pusei metų	$22.00
trims mėnesiams	$15.00
vienam mėnesiui	$ 4.00

Kanadoje:

metams	$45.00
pusei metų	$24.00
vienam mėnesiui	$ 5.00

Užsieniuose:

metams	$48.00
pusei metų	$28.00

Naujienos eina kasdien, išskiriant sekmadienius. Leidžia Naujienų Bendrovė, 1739 So. Halsted St., Chicago, IL 60608. Telef. 421-6100.

Pinigus reikia siųsti paštu Money Orderiu kartu su užsakymu.

NAUJIENŲ raštinė atdara kasdien, išskyrus sekmadienius, — nuo 9 val. ryto iki 5 val. popiet. Šeštadieniais — iki 12 val.

Mes visi siekiame laisvės Lietuvai

Juozas Kojelis Draugo gegužės mėn. 27 d. Lietuvos laisvinimo veiklai prirašė pastabų ir savo nuomonių. Tačiau tos pastabos ir jo nuomonės nėra naujos ir nieko originalaus nepasakančios. Jos nuolat kartojamos mūsų spaudoje ir suvažiavimuose. Bet Juozas Kojelis Draugo skaitytojams jas pristato kaip naujai jo išgalvotas. Tad kam tai kartoti, kai visi jas žino?

Pirmiausia jam nepatinka tie išdidūs kažkieno daromi pareiškimai, kad "turi tautos mandatą" ir "mes vadovaujame laisvinimo veiklai". Bet ar tokių pašaipių pareiškimų neprirašo, gal ne taip stilingai kaip Juozas Kojelis, ir okupanto spauda? Užtenka tik pavartyti "Gimtąjį kraštą" ar okupantui parsidavėlių prirašytas brošiūras.

Jis rašo, kad viena organizacija yra apsišarvavusi Archimedo įspėjimu: "Nolite tangere circulos meos!" Kokia toji organizacija tokiu šūkiu yra apsišarvavusi, jis nutyli. Matyt, jis nedrįso šio archimediško šūkio prikergti kuriam nors mūsų vadavimo veiksniui. Jis tą šūkį parafrazuoja ir taiko tai mūsų veiksniams. Mat, pagal jo išmanymą, jis reiškia: "Čia mano karalystė ir nedrįsk be mano žinios įkelti kojos!" Tai demagoginis mūsų visuomenės mulkinimas. Argi mūsų veiksniai yra uždarę duris ateiti ir jiems padėti okupuotos Lietuvos laisvinimo darbą veikti? Man rodos, priešingai: tie, kurie kaltina mūsų veiksnius, patys yra "uždara karalystė", jie bando kurti tokią "karalystę", į kurią nori visus varyte suvaryti.

Juozas Kojelis klausia, kas yra iš tikrųjų laisvinimo veikla ir ko mes realiai savo politinę laisvinimo veiklą siekiame? Toks paklausimas man primena žemesnės klasės gimnazisto paklausimą. Nejaugi jis dar iki šiol nežino, ko mes laisvinimo veikla siekiame? Kam dar nežinoma, ko mes politine veikla siekiame? Mes visi ir visos mūsų organiazcijos siekiam laisvės pavergtai Lietuvai! Tik nei pavieniai, nei organizacijos negali kurti laisvinimo veiksnių. Jei taip būtų, tai nebūtų joks laisvinimas, o tikras Babelio bokštas.

Šiuo atveju turi nulemti veiklos padala. Kiekvienas veiksnys veikia savo jam skirtą darbą. Ir, žinoma, tuo netiesiogiai padeda ir mūsų politiniams veiksniams: Vyriausiam Lietuvos Išlaisvinimo Komitetui arba Amerikos Lietuvių Tarybai. Juozo Kojelio minima Kalifornijoje pasamdyta svetimtaučių kompanija — joks laisvinimo veiksnys ir joks sąmoningas lietuvis jai nepatikės rūpintis okupuotos Lietuvos reikalais. Ir niekad sąmoningas lietuvis jos finansiniai nerems. Labai gaila, kad yra tokių, kurie šią komercinę firmą nori jau sugretinti su Vyriausiu Lietuvos Išlaisvinimo Komitetu, įkurtu pavergtosios Lietuvos pogrindyje, kuris yra mūsų tautos atstovybė.

Juozas Kojelis aiškina, kad 50.000 dol. yra sunki našta lietuviams, bet jis tą naštą bando taip palengvinti, sakydamas, kad tie, kurie tam prieštarauja, išleidžia dvigubai. Tai kur gi logika? Jei jau laisvinimo veiksniai išleidžia dvigubai, tai kodėl mūsų visuomenę dar apsunkinti, iš jos išspaudžiant dar $50.000? Iš viso, sunku suprasti, kodėl Juozas Kojelis taip įkyriai siūlo sukišti iš mūsų visuomenės išspaustus tūkstančius į svetimtaučių kišenes.

Jis daro priekaištą, kad mūsų veiksniai tam prieštarauja. Man rodos, jie priešinasi ne vien dėl tūkstantinių rinkimo, bet iš viso, dėl to, kad nepasitiki tokiais svetimtaučių kompanijų samdytojais, kurie steigia tokius veiksnius. Juk ne veiksnių gausoje yra galybė, o vieningoje veikloje.

Juozas Kojelis rašo, kad Vakarų naivumu pasinaudodamas Sovietų Sąjunga 1975 metais Helsinkyje išgavo patvirtinimą Sovietų aneksijos Europoje. Tačiau ištvermingai apeliuodami, — rašo jis, — į laisvųjų valstybių vyriausybes ir pasaulio sąžinę Lietuvos bylai numirti neleidome. — Kas buvo tie mes? Kodėl nutylėti, kad tie mes, buvo Vyriausias Lietuvos Išlaisvinimo Komitetas — VLIKas ir Amerikos Lietuvių Taryba — ALTas.

Jis giriasi, kad vyksta visose srityse vadų paruošimas. Žinoma, girtis galima, bet tikrovė yra daugiau negu liūdna. Tiesa, per tą laikotarpį atsirado vienas kitas jaunuolis, kuris susidomėjo politine veikla. O kur tos masės jaunimo? Jos jau seniai sunyko, arba baigia sunykti. Didelės masės lietuviško jaunimo jau paniro svetimoje jūroje. Ar tokie rašo memorandumus, kurie dėl pavergtos Lietuvos laisvės sutiktų būti areštuojami? Mes turime iš jaunimo generolų, bet tie generolai be kariuomenės.

Juozui Kojeliui nepatinka subordinacija veikloje. Atrodo, kad jis tik dėl to rašo, kad rašyti, bet visai nepagalvoja, ką jis rašo. Kokia gali būti veikla, jei joje nebus subordinacijos, planingumo, vieningumo? Nežinau, ar daug atsirastų mūsų visuomenėje tokių, kurie Juozui Kojeliui pritartų, kad veikloje reikėtų išsižadėti subordinacijos, o ypač pavergtosios Lietuvos laisvinimo veikloje.

A. Svilonis

Redaktoriaus Kviklio naujas šmeižtas

Per vienus, pirmosios okupacijos metus, Kviklys taip įsisąmonino partijos propagandos taktiką, metodus, šmeižti kitaip galvojančius, partijai nepritariančius, kad ir po keturiasdešimties metų tą metodą tebevartoja.

Komunistų agitatoriams, norint ką suniekinti, užtenka paskelbti apie jį koki nors sugalvotą šmeižtą. Jokių faktų, jokių citatų ar duomenų nurodyti nereikia.

Taip vis dar tebedaro marijonų laikraščio redaktorius Kviklys. Jis irgi, norėdamas ką nors suniekinti - apšmeižti, tą šmeižtą Drauge ir skelbia. Jam taip pat nereikia nurodyti faktų ar citatų. Jam, kaip patyrusiam agitatoriui, svarbu tik paleisti tą šmeižtą. Žinoma, redakcija saugo, kad žmonės nesužinotų tiesos. Atsakyti į jo šmeižtus, parašyti, kad tai melas, redakcija neleidžia.

Neseniai savo vedamajame apkaltino BALFą, kad jis šelpia "pasiturinčius", pagal liaudies agitatorius — "buožes". Žinoma, jis nenurodė nei vieno atsitikimo, kada ir koks "buožė" buvo sušelptas. Jei okupantui nepatinka BALFas, tai tuo pačiu ir Kviklio pareiga BALFą niekinti.

Okupuotoje Lietuvoje agitatoriai ir kunigai pataikūnai visus, kurie priešinasi okupanto užmačioms, vadina skaldytojais, "veikėjais" kabutėse ir panašiai. Tokiais pat vardais nuolatos Draugo vedamuose vadinami visi tie, kurie pasisako prieš okupantą ir remia VLIKo ir ALTos darbus. Atrodo, jog tai yra vienas patvarkymas okupuotos Lietuvos agitatoriams ir išeivijos tarpe plūduriuojantiems.

Beveik kiekviename jo vedamajame yra pilna pagiežos kitaip galvojantiems. Bet ypatingai okupanto pataikūno labai puolami R. L. B-nės veikėjai už nenorą bendradarbiauti su okupanto agentais ir už pastovų VLIKo ir ALTos remimą. Toks naujausias, to gerai paruošto šmeižtų skleidėjo, "jaunuolio" (kitus jis vadina nusenusiais) Kviklio šmeižtas, paskelbtas š.m. birželio 10 dieną Draugo vedamajame.

Jis rašo: "... Jų šmeižtų nedaug kas tiki, bet vis dėlto atsiranda reorgiškos dvasios nusenusių lietuvių, kurie patiki bolševikų šmeižtais..."

Ir čia, kaip ir okupanto agitatoriai, neduoda, nenurodo nei vieno atvejo, kas kada taip padarė, kas pritarė okupanto melams apie katalikų bažnyčios kroniką. Kaip jis gali nurodyti, kada tokių faktų neturi? Jam jų ir nereikia. Jam svarbu, kad tik būtų pajuokti, apšmeižti vadų nurodyti asmenys ar organizacijos.

Tokie Kviklio vedamieji atstovauja Draugo redakcijos nuomonę. Kviklių kas, gal tokia jo prigimtis? Tik kyla klausimas, kad marijonų vadovybė irgi pritaria tokiai šmeižtų skleidimo akcijai. Pagal katalikų supratimą, kunigai neturėtų proteguoti tokių veiksmų.

Ignas Petrauskas

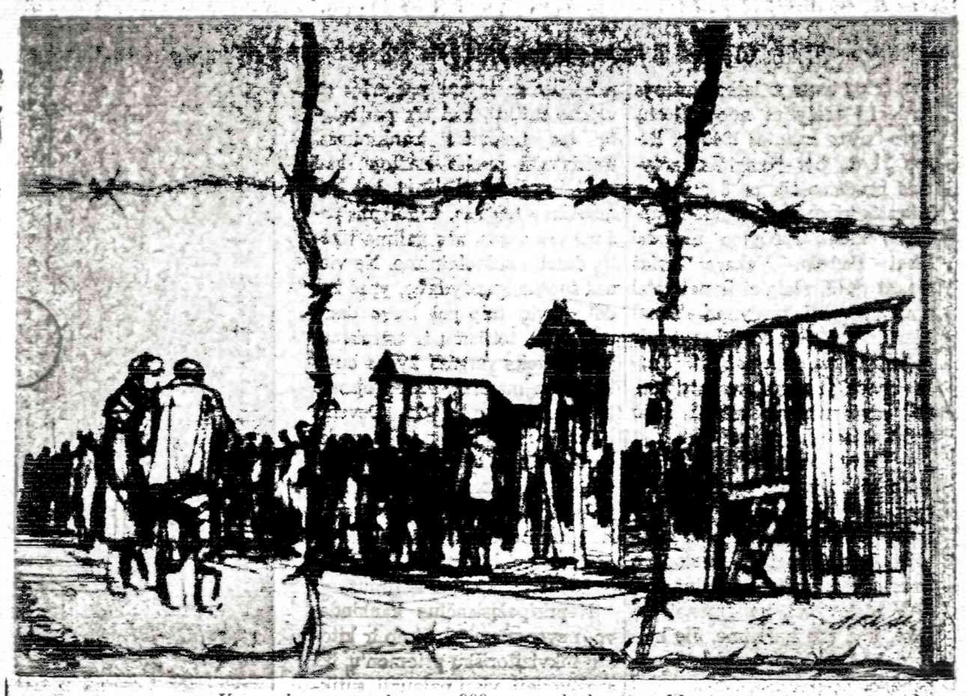

Komunizmo statyba — 900 vergų darbo stovykla.

NUTEISĖ TEISĖJĄ

TIESA praneša, kad aukščiausias teismas nuteisė Kauno miesto Panemunės rajono liaudies teismo teisėją E. Jackevičių 10 metų laisvės atėmimo su turto konfiskavimu. Teismas nustatė, kad E. Jackevičius, būdamas teisėju, paėmė kyšį iš piliečio, patraukto baudžiamojon atsakomybėn.

* * *

PRIVILEGIJOS DIRBANTIEMS GYVULININKYSTĖJ

Ryšium su nutarimu "dėl priemonių žemės ūkio darbuotojų materialiniam suinteresuotumui didinti", Sov. Sąjungos vyriausybė pripažino, kad gyvulininkystėje dirbantiems darbininkams būtų padidintas atlyginimas ir taikomos darbo sąlygos, panašios kaip traktorininkams. Tiems darbininkams bus taip pat duodamos papildomos atostogos už nepertraukiamąjį darbo stažą.

Ta tvarka bus įvesta Sibiro ir Tolimų jų Rytų, rajone nuo 1983 m. sausio 1 d., Lietuvos respublikoje — nuo 1984 m., kaip ir kitose kaimyninėse respublikose. Tuo potvarkiu siekiama įtvirtinti darbininkus dirbti tą patį darbą, t.y. gyvulininkystėje.

* * *

IŠ LAIŠKŲ V.L. REDAKCIJAI

A. Rudienė iš Kėdainių rašo:

— Daugyleje parduotuvių ieškau ir nerandu paprastų, šeimininkėms reikalingų svarstyklių. Negi prekybinės organizacijos negalėtų jų pateikti parduotuvėms?

(Iš Europos Lietuvio)

JUOZAS ŠVAISTAS

PETRAS ŠIRVOKAS

NUOTYKIŲ NUOTYKIAI ŽEMĖJE, PRAGARE IR DANGUJE

(Tęsinys)

Saugo Petras ir trečią naktį. Vėl girdi balsą, kuris šaukia jį: "Eik šen, aš duosiu tau tokią bonkutę. Kai tu išgersi iš jos, tapsi jaunas ir labai stiprus. Mes čia ilsimės trys senovės milžinai. Daug gera anuomet esame padarę ir kraštui, ir žmonėms. Daug kartų apgynėm nuo priešų nelabųjų ,daug plėšikų ir žmogžudžių sunaikinom ant kelių plačiųjų, storų mūrų pilyse ir neįžengiamų girių įsčiose. Ilgainiui mes tapome pamiršti ir niekinami... Bet tu, senas kareivi, iškėlei mus į garbę, tad mes dabar suteikiam tau savo galybės ir galios."

Petras padėkojo ir, rytui auštant, baigė savo sargybą. Nuo to sykio niekas nebebijojo saugoti, ir kareiviai nebeprapuldavo jau. Senieji milžinai aprimo ir amžinai nutilo. Mieste vėl pasidarė linksma, šviesu ir triukšminga. Gyveno žmonės, gaudydami visokias paskalas, įdomesnes naujienas ir senus pokalbius pakartodami.

Tam tikrą laiką gyvai domėjosi, kur tas senas Petrovis taip ūmai, taip niekam nežinant būtų dingęs. Iš tikrųjų — po tos paskutinės sargybų nakties jis pranyko kaip rytmečio rūkas, kaip migla. Mieste atsirado naujas žmogus — jaunas, dailus vyras. Jis gyveno geriausiame viešbutyje, puošnus, žvalus pasirodydavo gatvėse. Vėl nauja paslaptis susidarė, vėl naujų kalbų šaltinis. Ypačiai gyvai pašnekėdavo tuose namuose, kur jaunos dukterys svajojo apie princus.

KEISTOJI GRAŽUOLĖ

Pastovesnės, nesibaigiančios kalbos plito apie keistąją gražuolę. Apie ją plačiai ir daugelis kalbėjo. Pasakojo, kad tai esanti viena iš gražiausių kunigaikštyčių, bet taip pat stipri ir smarki. Nieko neprisileidžianti ir niekas neprieinas prie jos. Aplinkui dvarą aukšti mūrai ir stipriausia sargyba visur. Naktį plėšrieji liūtai paleidžiami. Daug turtingų puikių jaunikaičių piršęsi jai, bet nieko nelaimėję. Vieni ten pat žuvę, kiti išjoję ir be žinios dingę, o tretieji labai nusiminę pargrįžę. Pasakojo, kad ji ieškanti ir laukianti savo žiedo. Kuris tą žiedą parnešiąs, tas ir jos ranką gausiąs. O žiedas esąs nepaprastas, gal vienintelis toks visame pasaulyje.

Šitos kalbos labiausiai rūpėjo Petrui. Dėl jų ilgėliau ir mieste užtruko. Jis ne tik klausėsi, bet ir ieškojo progų paklausinėti. Labai svarbu buvo jam sužinoti, kur toji kunigaikštytė gyvena, kuriais keliais pas aną nujoti. Galų gale, besiklausant ir besiklausinėjant, jam visai paaiškėjo, kad čia kalbama apie tą pačią, kurios žiedą tebesaugojo jis ant savo rankos.

Kai viskas paaiškėjo, išsiėmė jis švilpuką, triskart sušvilpė ir minties staigumu atsirado žirgas, parengtas joti. Kai užsėdo, tiek ir tematė žemę. Žirgas pakilo padebesiais ir lėkė pralenkdamas vėją ir visokius paukščius.

Nusileido stačiai į gražiuosius keistosios kunigaikštytės sodus. Ramus šiltas rytas rengėsi pasitikti dieną. Giesmininkai paukščiai derino savo stygas, o gėlės, žolynai lenktyniavo spalvomis, kvapų įvairumu. Petras, nieko nelaukdamas, šoko pro langą ir pataikė tiesiog į jos miegamąjį kambarį. Maloniausias rytmečio įmygis tebeglamonėjo ją. Petras sustojo ir grožėjosi. Jam atrodė, kad ne miega ji, o tik saldžiai svajoja, suvėrusi tankias ilgas blakstienas. Lengvai vienodai kilnojosi uždangalas ant jos krūtinės. Skaistaus rausvumo veide nekalto žaismo šypsena spindėjo. Tokia žavi, tokia neapsakomai graži pasirodė jam, kad jis nebeatsispyrė pagundai — priėjo ir karštai pabučiavo.

Ji staiga pašoko, suriko ir griebė savo kardą, kuris čia pat parankiai buvo laikomas. Bematant atsivėrė šoninės durys. Subėgo keturios ginkluotos merginos — artimiausioji jos sargyba.

—Kas tu toks esi? Kaip drįsai paliesti mane!?

Petras stovėjo atokiau. Jis pasitraukė ne todėl, kad būtų pabūgęs, bet kad iš toliau dar kartą pasidžiaugtų jos rūstumo žavumu. Jis tik grožėjosi ir visai nepaisė jos žodžių. Dar smarkiau pakartojo ji:

— Kas tu esi ir kaip patekai čion?

Petras tyliai, be žodžių padavė žiedą. Kunigaikštytės rūstumas staiga pavirto nesuvaldomu džiaugsmu. Dabar ji pati prišoko ir karštai pabučiavo Petrą.

— Mano žiedas! Mano laimė!...

Po valandėlės, lyg atsipeikėjusi vėl paklausė:

— Tu vis tyli, mano džiaugsme? Ar žodis tau atimtas, ar laikinai kuria nors paslaptimi uždarytas jis? Kodėl nieko neatsakai: kas tu toks esi?

Pagaliau prabilo Petras:

— Nei žodis man atimtas, nei jokia paslaptimi nesuvaržytas jis, tik neatėjo dar mano laikas. O pasakyti turėčiau daug.

— Gerai, mano mielasis! Aš tave taip vadinu, nes mano širdis taip sako.

Linksma, nušvitusi čiauškėjo kunigaikštytė. Čia ji džiaugėsi žiedu, čia įdėmiai apžiūrinėjo nuostabų jaunuolį. Paskui savo merginoms tarė:

— Draugės, palydėkit svečią į kitus kambarius! Aš netrukus susitvarkysiu...

Puošni, linksma ji vėl susitiko su Petru ir nusivedė jį pas tėvą. Čia iškilmingai vaišinosi ir šnekėjosi nuoširdžiai, ilgai. Petras apsakė visus savo pergyvenimus nuo pat išplaukimo iš to dvaro ligi sugrįžimo. Nutylėjo tik apie savo nuotykius pragare, nes, jo manymu, nebuvo tai reikalinga.

Kunigaikštytė, išklausiusi, gyvai atsiliepė:

— Matai, tėve, argi ne Apvaizda visa tai sutvarkė? Argi mano pasitikėjimas Ja ir tasai ilgas laukimas nepasiteisino? Dabar štai susilauksim to, kuriam tu mane buvai pažadėjęs ir kuriam aš pati mielai atiduodu savo ranką ir širdį.

(Bus daugiau)

R. VILIAUS
VAKARŲ VĖJAI
112 modernios poezijos puslapių. Kaina $5. Minkšti viršeliai. Pasiųsime poezija, kai atsiųsite pinigus tokiu adresu:
Naujienos, 1739 S. Halsted St., Chicago, IL 60608

DR. PAUL V. DARGIS
GYDYTOJAS IR CHIRURGAS
Westchester Community Clinic-os Medicinos direktorius
1938 S. Manheim Rd., Westchester, IL.
VALANDOS: 3—9 darbo dienomis ir kas antrą šeštadienį 8—3 val.
Tel.: 562-2727 arba 562-2729

TEL. 233-8553
Service 855-4506, Page 06058
DR. A. B. GLEVECKAS
GYDYTOJAS IR CHIRURGAS.
SPECIALYBĖ: AKIŲ LIGOS
3907 West 103rd Street
Valandos pagal susitarimą.

Dr. Jonas F. Mažeika
D.D.S. — DANTŲ GYDYTOJAS
4600 W. 103rd Street
Oak Lawn, Ill.
Off. tel. 423-8380
Valandos pagal susitarimą

DR. FRANK PLECKAS
OPTOMETRISTAS
KALBA LIETUVIŠKAI
2618 W. 71st St. Tel. 737-5149
Tikrina akis. Pritaiko akinius ir "contact lenses".

Dr. LEONAS SEIBUTIS
INKSTŲ, PŪSLĖS IR PROSTATOS CHIRURGIJA
2656 WEST 63rd STREET
Valandos: antrad. 1—4 popiet, ketvirtad. 5—7 val. vak.
Ofiso telefonas: 776-2880,
Rezidencijos telef.: 448-5545

FLORIDA

DR. C. K. BOBELIS
Prostatos, inkstų ir šlapumo takų chirurgija.
5025 CENTRAL AVE.
St. Petersburg, Fla. 33710
Tel. (813) 321-4200

PERKRAUSTYMAI
MOVING
Leidimai — Pilna apdrauda
ŽEMA KAINA
Priimam Master Charge ir VISA korteles.
R. ŠERĖNAS. Tel. 925-8063

MOVING
Apdraustas perkraustymas iš įvairių atstumų.
ANTANAS VILIMAS
Tel. 376-1882 arba 376-5996

SOPHIE BARCUS
RADIJO ŠEIMOS VALANDOS
Šeštadieniais ir sekmalieniais nuo 8:30 iki 9:30 val. ryto.
Stoties WOPA - 1490 AM transliuojamos iš mūsų studijos Marquette Parke.
Vedėja — Aldona Daukus
Telef.: 778-1543
7159 So. MAPLEWOOD AVE.
CHICAGO, IL 60629

RADIJO PROGRAMA

Seniausia Lietuvių Radijo programa Naujojoje Anglijoje, iš stoties WLYN, 1360 banga AM, veikia sekmadieniais nuo 8 iki 8:30 val. ryte, perduodama vėliausių pasaulinių žinių santrauka. Be to, komentarai, muzika, dainos, ir Magdutės Pasaka. Šia programa veda Stepona ir Valentina Minkai. Biznio reikalais kreipti į Baltic Florists — gėlių bei dovanų krautuvę, 502, E. Broadway, So. Boston, Mass. 02127. Telefonas 268-0489. Ten pat gaunamos "Naujienos", didelis pasirinkimas lietuviškų knygų ir lietuviškų dovanų.

SUSIRINKIMŲ PRANEŠIMAI

— LKVS RAMOVĖS Chicagos skyriaus narių susirinkimas įvyks š. m. birželio mėn. 20 d. 12 val. Jaunimo Centre. Valdyba

TRAKTORIAI SODYBINIAMS SKLYPAMS

A. Kulokas iš Lazdijų rajono rašo.

— Girdėjau, kad kai kuriose kitose sąjunginėse respublikose buitinio gyventojų aptarnavimo kombinatai gyventojams išnuomoja traktorius ir inventorių sodybiniams sklypams įdirbti.

Teikti šias paslaugas įpareigoti ir mūsų respublikos buitinio gyventojų aptarnavimo kombinatai. Deja, neteko girdėti, kad mūsų kombinatai tai darytų.

Kai kur buitinio aptarnavimo įmonės traktorius naudoja gyventojų malkoms pjauti. Manau, kad tuos traktorius būtų galima skirti ir sodybiniams sklypams įdirbti.

(Iš Eur. Liet.)

— Kanceleris H. Schmidt patarė amerikiečiams rimtai susirūpinti demonstrantais prie Jungtinių Tautų. Tai suklaidintas JAV jaunimas.

— Tvirtinama, kad A. Gromyka nusiminęs, nes buvo L. Brežnevo rėmėjas. Andropovas ilgai jo nelaikys užsienio reikalų ministerijoje.

— New Yorke pirmadienį policija sustabdydavo trafiką, kol surinkdavo ant gavės gulinčius protestuojančius prieš atominius ginklus.

— Šveicarijoje, darbininkų unijų konferencijoje, kalbėjo lenkų Solidarumo atstovas. Sovietų darbininkų atstovas išėjo iš posėdžio.

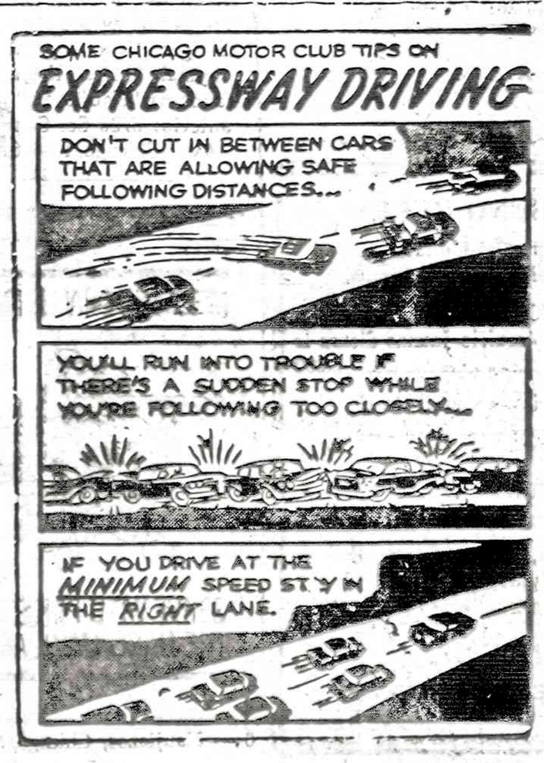

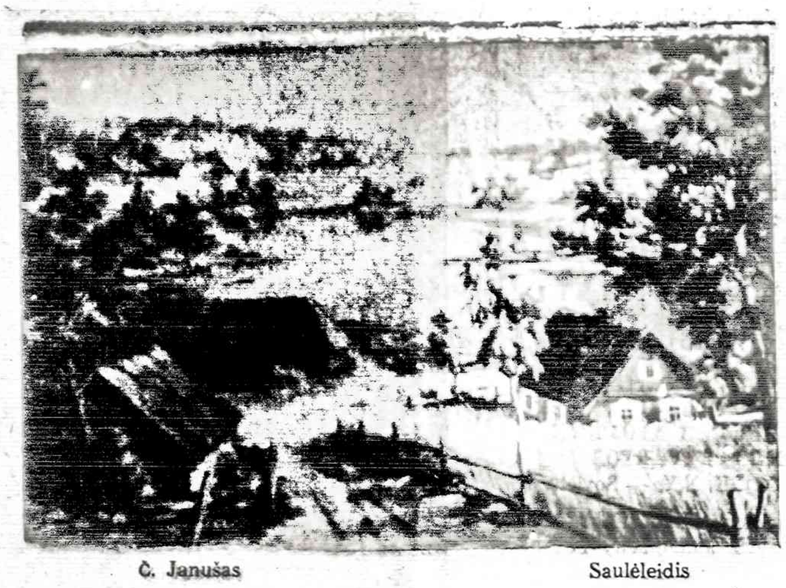

Č. Janušas Saulėleidis

V. PŪTVIO GYVENIMO BRUOŽAI

Vladas Pūtvis

(Tesinys)

Jis buvo gamtininkas, atjautė gamtą ir ją mylėjo. Sunkiais savo gyvenimo momentais bėgdavo gamtos prieglobsty ieškoti paguodos ir naujų jėgų kovai su žmonėm ir dėl žmonių . . . Nemaža laiko p. P. aukodavo ir žuvų ūkio, žuvų gyvenimo sąlygų, žuvų ligų studijoms. Jo dvare buvo įtaisyta veik pilna ichtiobiologinė stotis, buvo daromi svarbūs tyrimai, kas žuvims — karpiams — tinka, kas kenkia. Rezultate moksliškais daviniais pagrįstas užaugo nemažas ūkis; jis skleidė pavyzdį aplinkui.

Ypatingai gerai nusisekė p. Putvinskiui įrengti neršyklas ir karpiukų augintuvus, taipogi ir žiemkenčius prūdus. Iš tenai daugelis kaimynų net iš tolimos apylinkės semdavo sau sėklų, iš Putvinskio prūdų — aruodų.

Karpių neršyklos buvo tiek rūpestingai rengiamos, kad rankomis buvo raunami bent kiek šiurkštesnių žolių stuobriai. Visi įrengimai brangūs ir kapitališkai įrengti nebijo potvynių ir audrų. Ūkis kas kartas tobulinamas, vis plečiamas ir papildomas, išnaudojant prielankias tam vietines sąlygas. Ūkis po karo atnaujintas beveik iš nieko, iš kelių senų karpių lizdų.

Z. Ūkio Akademija, įvertindama tą a.a. Putvinskio pasiruošimą, pakvietė jį dėstyti žuvų ūkį Akademijoj. Čia, tiesą pasakius, p. P. skriaudė kitas žuvis, naudon savo numylėto karpio. Be karpio jis nieko gyvo vandeny nepripažindavo — tai vis blogieji ir pigūs karpio konkurentai. "Ar nemalonu matyti skaidriame vandeny, tame ištirpytame kristale, ramiai besiganantį karpį, vienintelę žmogaus prijaukintą žuvį, nelyginant vandens paršelį? — tai jo žodžiai, iš kurių dvelkia gilus tų "paršelių" pamėgimas. Taip gali kalbėti tik atsidavęs gamtos stebėtojas . . . Ramu pamanyti, kad a.a. Putvinskis, po įtempto ir darbštaus gyvenimo, ilsisi kaip tik savo numylėtosios gamtos prieglobsty, netoliese nuo savo tvenkinių". (Trimitas, 1929 m. Kovo 28 d., Nr. 13, p. 206).

Kalbant apie Pūtvio veiklą socialinėje ir pedagoginėje srityje, visų pirma reikia pabrėžti, jog jaunystėje motinos jam įdiegtasis socialinio teisingumo ir lygybės idėjas jis pradėjo vykdyti reformuodamas savo paties ir savo šeimos gyvenimą. Jisai griežtai apkarpė asmeniškas šeimos išlaidas, suprastino šeimos maistą ir aprangą, sumažino patarnaujantį personalą, pats su žmona pasiimdamas įvairias ūkio darbų pareigas. Šis asmeniškų išlaidų suvaržymas, sutungtas su jo agronomiškais gabumais ir tikrai žemaitišku atkaklumu jį ir įgalino sutelkti pakankamai lėšų tevo užtrauktų skolų likvidavimui, ūkio sutvarkymui bei reformavimui, darbininkų būvio pagerinimui ir lietuviškos veiklos parėmimui.

Dvarininko ir pono vardas ir pareigos Vladą Pūtvį gerokai slėgė ir jis nuolat kovojo su betkokia tikra ar įsivaizduota poniškumo apraiška. Nesitenkindamas kukliais savo ir šeimos rūbais ir maistu, jis likvidavo senoviškas karietas, tarnų livrėjas, bajoriškus herbus. (Jei neklystu, Vlado Pūtvio ūkininkavimo laikais vieninteliai dar išsilikę šeimos herbai buvo ant Graužikų dvaro svirno geležinės vėliavėlės ir Putkinskių-Pūtvių šeimos rūsio Šilo-Pavėžupio kapinelėse.) Dvaro tarnautojus susodino valgyti prie bendro šeimos stalo, savo vaikus leido, ragino ir mokė žaisti ir bendrauti su darbininkų vaikais kaip su sau lygiais. Ypatingai nekentė vergiškumo liekanos — ponų rankų bučiavimo. Jei kas jam ar kitam šeimos nariui bandydavo baudžiauninkišku papročiu bučiuoti ranką, tuoj liepdavo savo vaikams pulti bučiuoti tam asmeniui rankos, ar abiejų rankų. Ir taip nustebęs ir sumišęs liaudies žmogus, iš visų pusių apipultas rankas bebučiuojančių "ponaičių" ir "panikių" kitą kartą jau nebebūdavo toks uolus su nusižeminimo pareiškimu tam keistam Ponui Putvinskiui.

(Bus daugiau)

— Lenkų generolai uždraudė gyventojams protestuoti prieš karo stovį.

— Sirijos vyriausybė nenori įsileisti palestiniečių. Ji prisimena Jordanijos karalių ištikusias bėdas.

— Trečiadienį aukso uncija kainavo $330.

GORDON
Funeral Home and Cremation Service
Charles Stasukaitis
FD. LE.
(312) 226-1344
1729 S. Halsted St.
Chicago, IL 60608
24 Hour Service

EUDEIKIS
GAIDAS -- DAIMID
SENIAUSIA IR DIDŽIAUSIA LAIDOJIMO ĮSTAIGA
4605-07 SO. HERMITAGE AVENUE
Tel. 927-1741 — 1742
4330-34 SO. CALIFORNIA AVENUE
Telefonas 523-0440
MODERNIŠKOS AIR-CONDITIONED KOPLYČIOS

PETKUS
TĖVAS IR SŪNUS
MARQUETTE FUNERAL HOME
2533 W. 71st Street
1410 So. 50th Ave., Cicero
Telef. 476-2345
TRYS MODERNIŠKOS KOPLYČIOS
AIKŠTĖS AUTOMOBILIAMS PASTATYTI

VANCE FUNERAL HOME
1424 South 50th Avenue
Cicero, ILL. 60650
Tel.: 652-5245
TRIJŲ KOPLYČIŲ LAIDOJIMO ŠERMENINĖ
Patarėjai ir laidojimo direktoriai:
JEAN VANCE ir GEORGE SORINI
Aikštės automobiliams pastatyti

NARIAI:
Chicagos Lietuvių Laidotuvių Direktorių Asociacijos

AMBULANSO PATARNAVIMAS
IR
TURIME KOPLYČIAS VISOSE MIESTO DALYSE

STEPONAS C. LACK IR SŪNŪS
(LACKAWICZ)
2424 WEST 69th STREET Republic 7-1213
11028 SOUTHWEST HIGHWAY, Palos Hills, Ill. 974-4418

P. J. RIDIKAS
3554 So. HALSTED STREET Tel. YArds 7-1911

BUTKUS - VASAITIS
1446 So. 50th Ave., Cicero, Ill. Tel.: OLympic 2-1001

PETRAS BIELIŪNAS
4348 So. CALIFORNIA AVE. Tel.: LAfayette 3-3878

CHICAGOJĖ LANKĖSI G. URBONAS

Į "aušrokų" (Kauno "Aušros" berniukų ir mergaičių gimnazijų auklėtinių) suvažiavimą, įvykusį š.m. gegužės 28-30 dienomis Chicagoje, atsilankė ir torontiškis Giliaras Urbonas, anglų kalba leidžiamo mėnraščio "Speak Up" leidėjas.

Sutikau G. Urboną Jaunimo Centro koridoriuje, prie didžiosios salės belaukiantį "aušrokų" banketo pradžios.

Pagal programą, banketas turėjo prasidėti 7 val. vak., bet dėl kažkurių priežasčių gerokai vėlavo. G. Urboną iš anksčiau asmeniškai pažinti man neteko. Su juo, kaipo entuziastingu aviatorium, susirašinėjau laiškais. Pirmą sykį jį sutikęs Jaunimo Centre labai nustebau, kokio milžino jo esama; gal apie šešių su puse pėdos aukščio.

Giliaras apgailestavo, jog bendra "aušrokų" suvažiavimo atmosfera čia Chicagoje esanti kitokia, negu Toronte, kur prieš keletą metų įvyko panašus "aušrokų" sąskrydis. Jo nuomone, Toronto suvažiavime vyravo draugiška ir vieninga dvasia, o čia Chicagoje jaučiamas kažkoks oficialumas, šaltumas, santūrumas.

G. Urboną visada žavėjo erdvių platybės. Lietuvai atgavus Vilnių, jis pradėjo sklandyti Aukštagirio sklandymo mokykloje. Inžinerijos mokslus pradėjo Vyt. Didž. universitete Kaune, o vėliau, pasitraukęs iš tėvynės, juos tęsė Šveicarijoje, Ciuriche. Pokario metais išemigravęs į P. Ameriką, kurį laiką gyveno Buenos Aires, Argentinoje, o 1954 metais persikėlė į Kanadą. Jau daugelį metų tarnauja viename Toronto banke, nors prisipažįsta, jog bankininko amato nemėgsta.

Su vienu kanadiečiu draugu prieš keletą metų bendromis lėšomis įsigijo sklandytuvą ir, laisvaliakio ir oro sąlygoms leidžiant, laikas nuo laiko pasklando Toronto padangėse. Apgailestavo, jog įsitraukus į laikraščio leidimą, o, be to, dirbant pilnas valandas banke, laisvalaikio nebelieka, todėl turi vis labiau atsisakyti ir sklandymo malonumo.

Firmosios bolševikų okupacijos metu G. Urbonas buvo suimtas, kalinamas ir kankinamas. Pasibaigus karui tarp vokiečių ir sovietų, su politinių kalinių kolona buvo išvarytas į Čerpenę, kur tik palankių aplinkybių dėka jam pasisekė pabėgti ir išvengti sušaudymo. Gal dėl šio šiurpaus pergyvenimo, G. Urbonas prieš šešerius metus Toronte pradėjo leisti anglų kalba antikomunistinį mėnraštį, pavadintą "Speak Up" (tseit, "Pasisakyk"). Laikraščio leidimas labai daug kainuoja, ir jam tenka šiam kilniam tikslui paaukoti visą savo uždarbį už tarnybą banke. "Speak Up", po gana sunkios pradžios ir sunkių bandymo metų, pasiekė tikrai aukštą profesionalinį lygį: spausdinamas ofsetu, yra 24 psl. apimties ir turi gana daug prityrusių bendradarbių.

Laikraštį moderninant, paskutiniuoju metu susidurta su lėšų klausimu. Nors prenumeratorių skaičius kasmet auga, bet išlaidos didėja dar sparčiau. Didžioji dauguma laikraščio skaitytojų ir finansinių rėmėjų yra jau čia gimę kanadiečiai. Deja, lietuvių prenumeratorių turima labai nedaug. Giliaras karčiai nusiskundė, jog "Speak Up" dėl jam nežinomų priežasčių nėra leidžiamas platinti lietuviškų parapijų spaudos kioskuose. Kanadiečiai ir kiti svetimtaučiai jo laikraštį entuziastingai remia ir skaito.

Visiems mums turėtų būti įsidėmėtinas labai taiklus G. Urbono apibūdinimas apie pokario lietuvių išeiviją: **išeivijos lietuviai yra atsidūrę dideliame pavojuje iš politinių emigrantų išsigimti į linksmybių ir pramogų teiškančius beidėjinius žmones.** Šį rimtą įspėjimą visi turėtume imti dėmesin ir kiekvienas perkratyti savo sąžinę.

Šiemet G. Urbonas savo atostogas praleido Argentinoje ir Brazilijoje. Už antikomunistinę veiklą Brazilijos vyskupo buvo apdovanotas Kristaus Kryžiaus Riterio ordinu.

Speak Up metinė prenumerata 10 dol. Užsisakyti adresu: Speak Up, Box 272, Station B, Toronto, Ont., Canada, M5T 2W2.

E. J.

RUSAI PIRMIEJI ATOMINĖS BOMBOS NEVARTOS

NEW YORK, N.Y. — Sovietų užsienio reikalų ministeris Andrei Gromyka Jungtinėms Tautoms perskaitė Leonido Brežnevo pareiškimą, kuris sako sekantį:

"Sovietų Sąjunga pasižada pirmoji nevartoti atominių ginklų".

Tai labai svarbus tarptautinis viešas pasižadėjimas, bet žinovai abejoja, ar rusai pildys Brežnevo pasižadėjimą. Jeigu Sovietų valdžia bus įsitikinusi, kad atominės bombos pavartojimas jiems bus naudingas, tai jie gali netikėtai užpulti.

Brežnevas dar pridėjo, kad pasižadjimas pradės galioti, kai jis bus perskaitytas Jungtinių Tautų susirinkime.

Bet Gromyka nepadarė jokio kito pareiškimo, kuris būtų įpareigojęs rusus negaminti daugiau atominių bombų arba mažinti jų skaičių.

VIEŠNAGĖ PAS GENEROLĄ PETRONĮ

Š. m. balandžio 15 d. "Gimtojo Krašto" pirmasis puslapis yra pailiustruotas nuotraukomis iš mūsų jaunimo lankymosi Velykų atostogų metu okup. Lietuvoje. Laikraštis rašo, jog "Tėviškės" draugijos kvietimu pasinaudojo šešiolika jaunuolių, daugumoje Vasario 16 d. gimnazijos moksleivių. Dešimt dienų viešėdami, jie susitikę su Lietuvos moksleiviais ir menininkais, aplankę Vilnių, Kauną, Druskininkus, Elektrėnus, Trakus ir kt. Tokios "Tėviškės" draugijos globojamos ir apmokamos viešnagės mūsų jaunimui rengiamos kasmet.

Lietuviškai visuomenei pradėjus protestuoti ir sumažėjus paramai pinigais, gimnazijos direktorius J. Kavaliūnas praeitais metais raštu viešai buvo taip pareiškęs: "Gimnazija neorganizavo per Tėviškės dr-ją mokinių ekskursijų į okupuotą Lietuvą ir yra tam priešinga".

Gal pati gimnazija tokių ekskursijų neorganizuoja, nes jas organizuoja ir visas išlaidas apmoka "Rodinos" draugija. Tašiau iš visų faktų atrodo, jog gimnazijos vadovybė tokioms ekskursijoms pilnai pritaria, o iš visuomenės nusiskundimų ir protestų tik juokiasi.

Jei okup. Lietuvoje kasmet varkosi po keliolika tos gimnazijos moksleivių, tai išeitų, kad kasmet "Rodinos" dr-jos paslaugomis pasinaudoja apie vienas ketvirtadalis tos gimnazijos auklėtinių.

Todėl nereikia stebėti, jei iš gimnaziją baigusiųjų atsiranda ir gana geras komunistinio laikraščio "Vilnis" korespondentas, kaip, pvz., R. Šileris. Apgailėtina, kad gimnazija nepriaugino taip reikalingų korespondentų ir bendradarbių patriotiniams lietuviškos išeivijos laikraščiams.

Jonas Skūdris

KODĖL TRŪKSTA SVOGŪNŲ IR ČESNAKŲ?

Liet. kooperacijos sąjungos vienas iš viršininkų, Č. Skabeika, aiškina Valstiečių Laikraštyje:

— Nors vartotojų kooperacija kasmet įvykdo daržovių supirkimo planus, jau kelinti metai sunkiai sekasi paruošti reikiamą kiekį svogūnų ir česnakų. Antai praėjusiais metais iš žemdirbių asmeninio pagalbinio ūkio buvo supirkta tik 781 tona svogūnų ir 128 tonos česnakų.

Todėl nereikia stebėtis, jei iš tis? Vien ne palankiais metais šito nepaaiškinti. Matyt, atsiliepė tai, kad ne visuose rajonuose žemdirbiai supažindinti su supirkimo sąlygomis. Ne paslaptis, kad trūksta ir kvalifikuotų supirkėjų.

Už svogūnų kilogramą mokama po 0,80, o už kilogramą česnakų — net po du rublius. Derėtų pridurti, kad mažmeninė svogūnų pardavimo kaina yra pusė rublio, o česnakų — rublis už kilogramą.

Geras tradicijas turi Alytaus, Ignalinos, Panevėžio ir kai kurių kitų rajonų svogūnų augintojai. Jie kasmet išaugina ir parduoda vartotojų kooperacijos paruošėjams daugiausia svogūnų.

(Iš Europos Lietuvio)

TRUMPAI

★

— **Ponia Patlabienė**, gavusi įsakymą iš labai užimto savo vyro, telefonu pranešė, kad penktadienį, birželio 18 d., 7:30 val. vakaro, bažnyčios salėje bus Marquette Parko namų savininkų susirinkimas. Bus svarstomas Marquette Parko saugus išžengimas į gatvę ir dar saugesni namų reikalai.

— Iowa valstijoje iškrito šeši coliai lietaus. Pakilęs vanduo atpalaidavo bėgius. San Francisco Zefiras, eidamas 75 mylių greičiu, nukrito nuo bėgių, užmušė 1 keleivį, kelis sutrenkė.

— Falkland saloje britai turi maitinti 16,000 belaisvių argentiniečių.

— Britai lėktuvais gabena maistą į Falkland salas, kad galėtų žmoniškai maitinti belaisvius.

— Britų marinų generolas Jeremy Moore įtikino generolą Mario B. Menendez baigti kovas Stanley srityje.

JAU ATSPAUSDINTA

J. KLAUSEIKIO KNYGA

BRONIO RAILOS NUSIBASTYMAI

102 pusl. Minkšti viršeliai. Fotografijos.

Kaina —$3, persiuntimas paštu — $1.

KNYGĄ IŠLEIDO CHICAGOS LIETUVIŲ LITERATŪROS DRAUGIJA.

Knygą galima gauti Naujienose ir pas K. Janutą, arba rašant tokiu adresu:

Mr. K. Januta,
2818 Avenal St., Los Angeles, CA 90039

Naujai pasirodžiusi
DR. ANTANO RUKŠOS
619 puslapių, kietų viršelių knyga

KOVOS DĖL LIETUVOS NEPRIKLAUSOMYBĖS

Lietuvių-lenkų santykiai ir kovų pradžia
Vardynas ir trumpa angliška santrauka

KAINA — $17. (Persiuntimui pridėti $1)
Siųsti čekį:

Naujienos, 1739 S. Halsted St.
Chicago, IL 60608

DR. ANTANO J. GUSENO RAŠTAI

Naujienose galima gauti nepaprastai įdomius gydytojo, visuomenės veikėjo ir rašytojo atsiminimus.

Dr. A. Gussen — MINTYS IR DARBAI, 259 psl., liečia 1905 metų įvykius, Jablonskio ir Totoraičio jaunas dienas ir susirūpinimą $8.00

Dr. A. J. Gussen — DANTYS, jų priežiūra, sveikata ir grožis. Kietais viršeliais $4.00
Minkštais viršeliais, tik $3.00

Dr. A. J. Gussen — AUKŠTA KULTŪRA — ŽIAURUS ŽMONĖS. Kelionės po Europą įspūdžiai. Tik $2.00

Galima taip pat užsakyti paštu, atsiuntus čekį arba money orderį, prie nurodytos kainos pridedant $1 persiuntimo išlaidoms.

NAUJIENOS,
1739 So. HALSTED ST., CHICAGO, IL 60608

REAL ESTATE

Namai, Žemė — Pardavimui
REAL ESTATE FOR SALE

Namai, Žemė — Pardavimui
REAL ESTATE FOR SALE

PASKOLOS PERKANT NAMUS, DAROMOS ILGIEMS TERMINAMS IR ŽEMAIS NUOSIMČIAIS MĖNESINIAIS IŠSIMOKĖJIMAIS.
DĖL VISŲ INFORMACIJŲ KREIPTIS Į:

MUTUAL FEDERAL SAVINGS
PETRAS KAZANAUSKAS, Prezidentas
2212 W. Cermak Road Chicago, Ill. Tel. 847-7747

BUTŲ NUOMAVIMAS
• NAMŲ PIRKIMAS • PARDAVIMAS • VALDYMAS
• NOTARIATAS • VERTIMAI.
VISŲ RŪŠIŲ DRAUDIMO AGENTŪRA
J. BACEVIČIUS — BELL REALTY
INCOME TAX SERVICE
6529 So. Kedzie Ave. — 778-2233

2 po keturis medinis, Brighton Parke. $39,500. Savininkas duoda paskolą.

2 po 4-ris, medinis, įrengtas sklepas. 72-ros ir Campbell. $39,000.

6 butų mūrinis. 4 mašinų mūrinis garažas. $17,600 pajamų. Arti 64-tos ir Kedzie.

2 sklypai arti vandens. Hot Springs Village.

Skambinti tel. 436-7878

ŠIMAITIS REALTY
2951 West 63rd Street

JOHN GIBAITIS
Advokatų įstaiga
6247 S. Kedzie Ave.
(312) 776-8700

PERSONAL
Asmenų ieško

READER & ADVISER
CARD READING
Advice on all problems of life.
If you need help or are worried, she will advise you on all life's affairs — love, marriage, health and happiness. Will also tell you how to succeed in life.
MISS JENA
2746 W. 47th St., Chicago
254-5969

KAIP SUDAROMI TESTAMENTAI

Tuo reikalu jums gali daug padėti teisininko Prano ŠULO paruošta, — teisėjo Alphonse WELLS peržiūrėta, "Sūduvos" išleista knyga su legališkomis formomis.

Knyga su formomis gaunama Naujienų administracijoje.

"LIUCIJA"

Miko Šileikio apsakymų knyga "Liucija" jau atspausdinta. Autorius pavaizduoja lietuvių gyvenimą nuo XX šimtmečio pradžios iki II Pasaulinio karo. 22 ilgesni ir trumpesni apsakymai, 184 psl. Kaina $5. Gaunama "Naujienose" ir pas autorių: 6729 So. Campbell Ave., Chicago, IL 60629.

PIRKITE JAV TAUPYMO BONUS

ELEKTROS ĮRENGIMAI PATAISYMAI
Turiu Chicagos miesto leidimą. Darbu ir užmiesčiuose, greit, garantuotai ir sąžiningai.
KLAUDIJUS PUMPUTIS
4514 S. Talman Ave.
Tel. 927-3559

DĖMESIO
62-80 METŲ AMŽ. VAIRUOTOJAI
Tiktai $120 pusmečiui automobilio Liability apdraudimas pensininkams. Kreiptis:
A. LAURAITIS
4645 So. ASHLAND AVE.
Tel. 523-8775

Dengiame ir taisome visų rūšių stogus. Už darbą garantuojame ir esame apdrausti.
ARVYDAS KIELA
6557 S. Talman Avenue
Chicago, IL 60629
434-9655 ar 737-1717

A. TVERAS
Laikrodžiai ir brangenybės
Pardavimas ir Taisymas
2646 West 69th Street
Tel. REpublic 7-1941

Siuntiniai į Lietuvą ir kitus kraštus
P. NEDAS, 4059 Archer Avenue, Chicago, Ill. 60632. Tel. YA 7-5909

M. ŠIMKUS
Notary Public
INCOME TAX SERVICE
4259 S. Maplewood, Tel. 254-7450
Taip pat daromi vertimai, giminių iškvietimai, pildomi pilietybės prašymai ir kitokie blankai.

HOMEOWNERS POLICY
F. Zapolis, Agent
3204½ W. 95th St.
Evergr. Park, Ill.
60642, - 424-8654
State Farm Fire and Casualty Company

Advokatas
GINTARAS P. ČEPĖNAS
Darbo valandos: nuo 9 val. ryto iki 6 val. vak. Šeštadienį nuo 9 val. ryto iki 12 val. d.
Ir pagal susitarimą.
Tel. 776-5162 arba 776-5163
2449 West 63rd Street
Chicago, Ill. 60629