NAUJIENOS

ISŲ LIETUVIŲ LAIKRAŠTIS UŽ TAUTOS LAISVĘ

THE LITHUANIAN DAILY NEWS

The First and Greatest Lithuanian Daily in America
NAUJIENOS
The Lithuanian Daily News
Published by The Lithuanian News Publishing Co., Inc.
1739 So. Halsted Street, Chicago, Ill. 60608
HAymarket 1-6100
Over One Million Lithuanian In The United States

Library of Congress Gr
Periodical Division
Washington, D. C. 20540

VOL. LXIX | Price 25c | Chicago, Ill. — Trečiadienis, Wednesday, October 6, 1982 | Nr. 185

LIBANE IZRAELIS PUOLĖ SIRIJOS KARIUS

VOKIETIJOS UŽSIENIO MINISTERIU PALIKTAS HANS D. GENSCHER

— VOKIETIJA NORI JAV DRAUGINGUMO, BET NENORI NUO AMERIKOS PRIKLAUSYTI, — PASAKĖ H. KOHL

BONA, Vokietija. — Naujas Vakarų Vokietijos kancleris Helmut Kohl, posėdžiavęs kelias valandas su parinktais ministeriais, pirmadienį sukvietė laikraštininkus ir padarė kelis pareiškimus.

— Vokietija nori JAV draugingumo, Vokietija yra JAV sąjungininkė, bet Vokietija nenori priklausyti nuo Amerikos.

Vak. Vokietijos parlamentui pareiškus nepasitikėjimą buvusiam kancleriui H. Schmidt, parlamentas naują kanclerių tuojau išrinko krikščionių demokratų vadą Helmut Kohl. Jis sudarė naują kabinetą, aptarė kelis svarbesnius reikalus su naujais ministeriais, padarė kelis pakeitimus, o vėliau atsakinėjo į laikraštininkų klausimus.

Genscher paliktas užsienio reikalų ministeriu

Visus labiausiai nustebino naujo kanclerio Kohl pranešimas, kad jo kabinete užs. reikalų ministeriu pasiliks Hans Dietrich Genscher.

Genscher buvo laisvųjų demokratų partijos pirmininkas. Kada partija pralaimėjo rinkimus Hesėje, tai partijos pirmininku buvo išrinktas kitas žmogus.

Bavarijos krikšč. demokratų vadas patarė nepareikšti nepasitikėjimo, nes rinkimai gali duoti kitus rezultatus, negu tikimasi. Taip ir atsitiko. Laisvieji demokratai nepravedė nė vieno atstovo į Hesės seimelį, bet H. Kohl nutarė pareikšti nepasitikėjimą kancleriu Schmidt ir pasinaudoti laisvųjų demokratų balsais dabartiniame parlamente. Krikšč. demokratų vadas nutarė pavesti Genscheriui ir vėl valdyti užsienio ministeriją.

Kancleris Korl rengiasi skristi į Paryžių

— Be Amerikos apsaugos, be jos protekcijos, Federalinė Vokietija nebūtų tokia, kokia ji yra šiandien, — toliau aiškino kancleris Kohl. — Tai reiškia — draugingumas ir kooperacija, bet ne priklausomybė.

— Normalu, kad Vakarų Europos prekybos santykiai su Sovietų Sąjunga keistųsi. Jie keičiasi ir dabar, kaip jie keičiasi ir privačiame gyvenime, — aiškino toliau naujas kancleris. — Mes negalim reikalauti iš kitoto, ko negalime iš mūsų pačių. Kaip prie kanlcerio H. Schmidt, taip ir dabartinė Vokietja pasiliks stipri JAV bendradarbė.

Kancleris Kohl pranešė laikraštininkams, kad antradienio vakarą jis skrenda į Paryžių, kur tikisi pasimatyti su prezidentu Miterandu ir aptarti Vokietijoje įvykusias pakaitas.

Kohl pritaria dujotiekio vamzdžiams

Naujas kancleris H. Kohl pareiškė, kad jo vyriausybė nekliudys vamzdžiams nutiesti iš Sibiro į Vakarų Europą. Sutartis tuo reikalu jau pasirašyta, naujoji vyriausybė jos nekeis ir nekliudys dujų vamzdžiams pravesti.

Federalinė Respublika turės palaikyti ryšius su Hoeneckerio vadovaujama Rytų Vokietija. Tie santykiai ir ateityje bus palaikomi. Pirmuose susirinkimuose jo vyriausybė kels laisvesnio žmonių judėjimo klausimą.

Kancleris Kohl, išskrisdamas į Prancūziją, pasiėmė ir užsienio reikalų ministerį Genscherį, nes pasitarimų metu gali kilti klausimų, kuriuos Genscheris geriau žino, negu pats kancleris.

— Miterandas visą savo gyvenimą buvo politinis realistas, aš taip pat esu realistas, tai mudu sustarsime, — pareiškė kancleris Kohl.

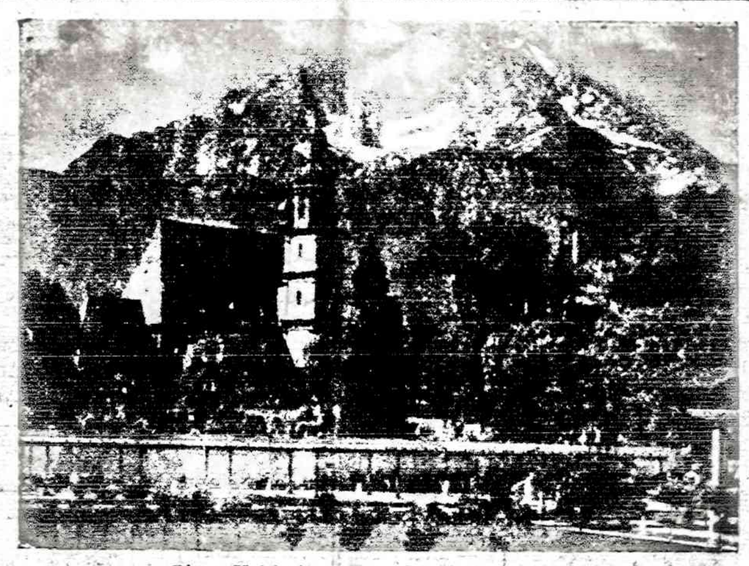

Pietų Vokietijos, Bovarijos kalnų vaizdas.

ŠVEDAI BANDO IŠKELTI NARLAIVĮ

STOCKHOLMAS. — Švedijos laivyno vadovybė, nustačiusi, kad nepažįstamas narlaivis priartėjo prie Švedijos pakraščių ir bandė įsmukti į svarbesnius uostus, nepaleidžia jo iš akių.

Kada Sovietų narlaivis pradeda judėti, tai švedai paleidžia naują gylio bombą, patardami Sovietų narlaiviui iškilti į paviršių ir pasakyti, ko jis ieško švedų vandenyse.

Praeitą penktadienį atsirado švedų malūnsparniai ir karo laivai, turėjusieji priemones nustatyti, kurioje vietoje tas narlaivis gulėjo, paleido kelias bombas, bet neprivertė jo iškilti į paviršių. Antradienį jis vis dar sukinėjosi dugne. Švedai laukia. Jie nenori pramušti skylės nerlaivyje, nes jiems rūpi patirti, ko rusai ten lenda.

— Sovietų maršalai mano, kad šiandien jie užimtų Europą, bet Brežnevas žino, kad europiečiai praėtų kovą ir nuverstų sovietinę valdžią.

— Lenkų geneolai, nenusimanydami apie teisę, be teismo paskyrė mirties bausmę buvusiam Lenkijos ambasadoriui Japonijoje ponui Spasovskiui.

— Lenkijos generplai turi paruoštą įstatymo projektą, kuris likviduos Solidaumo judėjimą.

— Kinijos užsienio reikalų ministeris Huang Hua pasakė Jungtinėse Tautose kalbą apie Trečiojo Pasaulio valstybes.

GEORGE P. SHULTZ NEW YORKE TARĖSI SU A. GROMYKA

ABU NUTARĖ ATNAUJINTI ATIDĖTUS PASITARIMUS ATOMINIŲ GINKLŲ KONTROLEI

NEW YORK, N.Y. — Sekretorius George P. Shultz, grįžęs iš Kanados, pirmadienį susitiko su Sovietų Sąjungos užsienio reikalų ministeriu Andrei Gromyka, kad galėtų paliesti abi dideles valstybes liečiančius reikalus.

Jiedu jau buvo susitikę praeitą savaitę, o pirmadienį buvo antrasis jų susitikimas. Paskutiniu metu abiejų valstybių reikalai gerokai atšalo. Nė vienas atsakingas pareigūnas nemano, kad šių dviejų vyrų pasikalbėjimai tuos santykius pagerins.

Gromykai neteko sekretoriaus Shultz arčiau pažinti, tai pasikalbėjimų metu turės progos susipažinti su sekretoriaus G. Shultzo galvojimo būdu. Jiedu jau nutarė pagyvinti atominių ginklų kontrolės klausimą.

Brežnevas gali stipriau susirgti

Niekam ne paslaptis, kad Brežnevo sveikata silpna. Galimas daiktas, kad Brežnevui telks ilgesniam laikui patekti į ligoninę. Silpnėjanti Brežnevo sveikata nėra paslaptis. Sekretorius gali paklausti, kaip bus Sovietų Sąjungos reikalai tvarkomi, jeigu Brežnevas visai sunegaluotų.

Visi žinome, kad Gromyka visą laiką vengė bet ką pasakyti apie savo vyresniuosius. Ypač jis vengė paliesti Brežnevo sveikatos reikalus. Jis pasakydavo, kad Brežnevas stiprus ir nueidavo prie kitų reikalų.

Užsienyje gana plačiai buvo komentuojamas Gromykos pajėgumas išsilaikyti atsakingose vyriausybės pareigose. Užsienio ministeriai dažnai keisdavosi Sovietų Sąjungoje, bet Gromyka nuo Stalino ir Chruščiovo laikų. Jis ir šiandien stipriai stovi komunistų tarpe.

IRANIEČIAI NETURI KUR PABĖGTI

ŠARJA, Arabų Emiratai. — Keturi iraniečiai, norėdami pabėgti iš Irano, pagrobė transporto lėktuvą, iš Irano padangės pasileido į Persijos įlanką ir nusileido Arabų Emiratų Šarjos aerodrome.

Iraniečiai išleido visus 79 keleivius, patarė jiems pasirūpinti kelione namo, o patys paprašė azyliaus teisių Amerikoje. Arabų Emiratų vadovybė jiems patarė išsinešdinti, nes jie negali duoti lėktuvų grobikams iraniečiams jokių amerikiečių teisių. Jie nuskrido į kitą Emiratų valstybę, bet ir ten jiems buvo atsakyta, kad jokių amerikiečių teisių jie negaus.

Tada jie kreipėsi į Libano vyriausybę, kad leistų jiems nusileisti Beiruto tarptautiniame aerodrome. Ten dabartiniu metu jau yra 1,200 Amerikos marinų. Jie galės patarpininkauti, kad amerikiečiai duotų jiems azyliaus teises. Bet iš Beiruto jiems atsakė, kad iraniečiams Libanas neduos jokios paramos ir neduos azyliaus teisių.

ŠARONAS GABUS, BET ŽIAURUS IR SUKTAS

JERUZALĖ. — Izraelio kariuomenės vadai pripažįsta, kad gen. Ariel Šaronas yra gabus karininkas, bet jis yra labai žiaurus ir suktas.

Izraelio generolai klausė gynybos ministerio Šarono, bet kai jis, žinodamas falangistų tikslus, įleido juos į palestiniečių stovyklas, tai parodė nepaprastai didelį žiaurumą ir suktumą. Jis žinojo, kad falangistai rengiasi išžudyti beginklius palestiniečius, bet jis vis dėlto leido jiems perimti suimtųjų stovyklas. Jis atšaukė Izraelio karius ir leido falangistams žudyti stovyklose esančius beginklius priešus.

Izraelio karių tarpe iš rankų į rankas eina prašymai atleisti gen. Šaroną iš gynybos ministerio pareigų, nes iš Izraelio kareivių jis padarė žmogžudžius. Kariai tuos lapus pasirašinėja ir siunčia vyriausybės nariams. Jie nepasitiki ir premjeru M. Beginu.

LAKŪNAI IŠKĖLĖ Į PADANGES SIRIJOS KARO CENTRUS

IZRAELITAI YRA ĮSITIKINĘ, KAD SEKMADIENĮ SIRIJOS KARIAI NUŠOVĖ 6 IZRAELITUS, SUŽEIDĖ 22

BEIRUTAS, Libanas. — Izraelio lakūnai pirmadienį labai taikliai puolė Sirijos karo jėgų įrengtus centrus, iš kurių Sirijo kariai sekmadienį labai vykusiai apšaudė Izraelio karius.

Užpuolimas buvo staigus ir visai nelauktas. Užpuolikams pavyko užmušti šešis sunkvežimyje buvusius Izraelio karius ir 22 sužeisti, 11 labai snukiai. Gydytojai stengsis išgelbėti juos, bet patys gydytojai abejoja, ar jiems pavyks. Kiti 11 karių atsigavo ir jau rodo stiprėjimo žymių.

Užmuštieji paskubomis nugabenti į gimimo ar gyvenimo vietas ir laidojami. Veikiantis Izraelio įstatymas liepia kariuomenės vadovybei tuos lauke užmuštuosius tuojau gabenti namo, atiduoti artimiesiems, kad palaidotų.

Provokacinis ramiai pravažiuojančių Izraelio karių užpuolimas sukėlė didelį pasipiktinimą. Izraelitai reikalavo išaiškinti, kas užpuolė pravožiuojančius karius ir jiems atkeršyti. Vienas Izraelio žuvęs karys buvo iš Tel Avivo. Į jo laidotuves susirinko didelė minia pažįstamų ir kaimynų. Jie reikalavo pulti žudikus.

Izraelio kariuomenės vadovybė neskelbė, bet labai gerai žinojo, kas užpuolė pravažiuojančius Izraelio karius. Jiems buvo aišku, iš kur buvo šaudoma į plento vieškeltiu pravažiuojančius izraelitus.

Užpuolimas vyko Aleh miestelio srityje, visai netoli Beiruto Damasko vieškelio. Toje srityje yra pravesta demarkacijos zona tarp Izraelio ir Sirijos karo jėgų. Izraelio sunkvežimis nebuvo įvažiavęs į Sirijos kariuomenės zoną. Jis buvo neutralioje zonoje. Izraelitai nesirengė šaudyti. Į pravažiuojantį Izraelio sunkvežimį buvo paleisti šūviai iš Dar al Baide pakalnių. Su žeisti Izraelio kariai matė, iš kur į juos buvo šaudoma. Be to, Izraelio žvalgyba patvirtino, ką kareiviai pranešė.

Pirmadienio pavakare Izraelio aviacija taikliai kėlė į padanges visas tas pašlaičių vietas, iš kurių sirijiečiai ar palestiniečiai apšaudė pravažiuojančius Izraelio karius. Į padanges buvo iškeltos ir tos vietos, kuriose buvo įsirengę palestiniečiai ir sekė judėjimą Beka slėnio keliais.

JERUZALĖ, Izraelis. — Pirmadienio rytą Izraelio vyriausybė svarstė, pulti ar nepulti tuos užpuolikus, kurie nužudė šešis Izraelio karius. Izraelis nenorėjo pripažinti Sirijos kariams ar palestiniečiams teisės pulti Izraelio karius dėl įvykių Libano stovyklose. Reikalas tiriamas ir bus nustatyti faktai, kas žudė suimtus palestiniečius. Tuo tarpu Izraelis negali leisti Sirijos kariams, ar jų prieglobstyje esantiems palestiniečiams, pulti neutralia demarkacijos zona pravažiuojančių Izraelio karių.

Pagal veikiantį susitarimą, Beirute buvusieji palestiniečiai turėjo būti jau išvažiavę iš Beiruto. Palestiniečių vadas Arafatas pareiškė, kad jis išvažiuos iš Beiruto paskutinis. Faktinai, išvažiavo palestiniečių ir Arafatui išvažiavus, bet Beirute dar liko palestiniečių. Spėjama, kad palestiniečiai išsprogdino falangistų centrą, užmušdami išrinktą Libano prezidentą. Buvo išvažiavę, bet vėliau grįžo į Beirutą Arafato štabo viršininkas pulk. Valid.

Izraelio vyriausybė tarsis su Libano vyriausybe, kad daugiau palestiniečių nebegrįžtų į Libaną. Libano vyriausybė žino, ką palestiniečiai padarė Jordanijai, ir kaip jie sauvaliavo iki šio meto.

— Jeigu šiandien Anglijoje būtų rinkimai, tai Margaret Thatcher dar laimėtų, bet sunkėjanti ekonominė padėtis ateityje gali jai pakenkti.

— Antradienį aukso uncija kainavo $396.

— Iš Šarjos iraniečių pagrobtas lėktuvas skris į Egiptą, kur iraniečiai gaus tremtinių teises

Kongreso atstovas Martin Russo kandidatuoja į JAV Kongresą naujam terminui. Buvo sušauktas rėmėjų subuvimas Condesa del Mar salėje.

KALENDORĖLIS

Spalio 6: Brunonas, Buivydas, Eivydas, Guoba, Kybelė.

Saulė teka 6:52, leidžiasi 6:25.

Oras šiltas, lis.

Jimmy Carteris, buvęs JAV prezidentas, atvyko į Chicagą paraginti gyventojus balsuoti už demokratą Martin Russo.

MODERNI MOZAIKA IR MAGARYČIOS

Dėsto šio skyriaus redaktoriai

• Danguolės Sadūnaitės surrealistinis eilėraštis Lietus:

...(mane visai kita paversdamas),
tokia įskilusia, trapia —
nuo šilto jo prisilytėjimo.

"D." rugsėjo 25 d.

• Kai žmogus "nugeria", tai dar šiek tiek lieka. O kai išgeria, tai reiškia, kad butelis tuščias...

• Chicagos merė Jane Byrne gavo Illiois auto mašinos plokštelę su užrašu: Rib Nr. 1. Vadinasi—gavo Adomo šonkaulį...

• Ant visų pašto vokų apykraščių atspausdinta Amerikos vėliavos spalvos, — raudana, mėlyna ir balta.

• Žodis "Bulletin" turi tris žodžius viename žodyje, būtent: Bul-let-in = įleiskite bulių...

• Kai nėra grybų, tai grybai gardesni...

• Kai nėra žuvies, tai ir vėžys "žuvis", tik daug brangesnis.

• Jeigu pavėlavai į bažnyčią, tai eik į koplyčią...

• "Sauso nieks neklauso", bet ir šlapio nemėgsta.

• Jau kuris laikas pasigendame p-nios Serapinienės dainuojančio choro?

• Dėl rašytojos Petronėlės Orintaitės kūrinio "Paslydėlių šlaite", "Drauge" atsirado nemažai kritikų, tariamai dėl "žodingumo aruodų". Kas kali peikti žemaičius, kurie žodingumu turtingesni?

Don Pilotas

* * *

• Grįžta it varnas, norėdamas pažiūrėti, ar toli nulėkė.

IŠ KOMUNIZMO DEKALOGO

Komunistinės Rytų Vokietijos valdžia Berlyne savo raudoniems kareiviams išleido 340 puslapių elgesio vadovą, kur kareivėliai pamokomi kaip elgtis įvairiose situacijose. Pavyzdžiui:

Pagarba merginai turi būti tokia, kad neperžengus to, kas savo noru neleidžiama".

"Girtuokliavimas yra gėda armijai, o gėrimas iš pačios bonkos liudija apie saiko neturėjimą".

Pagaliau raudoniesiems kareiviam primenama, kad, pavalgius ir išgėrus reikia nepamiršti sąskaitą sumokėti.

* * *

AUTOBUSE

Viename žmonių perpildytame autobuse vienas vyras sėdėjo akis užmerkęs ir galvą nuleidęs.

— Gal tamsea sergate? — pasiteravo autobuso konduktorius.

— O ne. A tik negaliu matyti stovinčių moterų, — pasiteisino šis.

* * *

Statybos prižiūrėtojas:

Kaip tai yra, kad tu neši vieną lentą, kuomet kiti du neša dvi?

Darbininkas aiškinasi:

— Matote, jie yra tinginiai ir nenori du sykius eiti, kaip kad aš darau.

* * *

REIKIA ATSKIRTI

Vienas geras katalikas per išpažintį girias kunigui, kad visų amžių buvęs pavyzdingas ir gyvenęs pagal visus tikėjimo reikalavimus. Kunigas pertraukęs paklausė:

— Ar esi visiškai tikras, kad toks esi?

—O, taip,

— Į bažnyčią vaikštai?

— O, taip.

— Artimų neskriaudi? Skolas sąžiningai grąžini?

— Atsiprašau, čia jau nebe tikėjimo, o biznio reikalas! — pertraukė kunigėlį gerasis katalikas.

* * *

TIKSLI DIAGNOZĖ

Viename Škotijos miestelyje gatve beeidamas žmogus staiga pargriuvo ir guli nekrutėdams.

Susirinkę aplinkui škotai tariasi kas daryti.

Vienas autoritetingai pareiškė:

— Jis jau nebegyvas!

— Kaip gali tvirtinti, juk nė pulso nepatikrinai? — pastebėjo kiti.

— Nebėra reikalo tikrinti, — paaiškino šis. — Aš įkišau ranką į jo kišenę, ir jis nė nesujudėjo!

* * *

— Įsivaizduck, mieloji, tavo buvęs simpatija, nušovė savo žmoną.

— Kaip baisu! Matai, kaip aš gerai padariau, kad ištekėjau už tavęs, o ne už to bandito!

Žmona vyrui:

— Man įkyrėjo klausytis kaip tu visą laiką kalbi apie savo automobilį, savo radiją, savo kėdę. Jei mes esame vyras ir žmona, tai nėra nei tavo nei mano daiktų, o yra tik mūsų. O ko tu ieškai drabužinėje?

— Mūsų kelnių.

* * *

APDAIRUMAS

Žmona supykusi savo vyrui sako:

— Daugiau to negaliu pakelti! Išvažiuoju pas motiną. Duok bilietui nusipirkti septynias dešimt dolerių!

Vyras protestuodamas sako:

— Bet gi bilietas kaštuoja tik 35 doleriai.

Žmona atsikerta:

— O su grįžimu?

* * *

VENGTI SVETIMŽODŽIŲ

Teisėjas:

— Liudininke, ar tamsta esi visiškai tikra, kad šis kaltininamasis, yra identiškas su anuo vyriškiu, kurį tamsta buvai sutikusi?

Liudininkė:

—Taip, ponas teisėjau!

Teisėjas:

— Ar tamsta žinai ką reiškia žodis identiškas?

Liudininkė:

— Ne, pone teisėjau!

* * *

Laikas darbymetyje ir už prekę brangesnis.

Pasikalbėjimas Maikio su Tėvu

— Maiki, žiema ateina. Aš bijau šalčio, ruošiuosi bėgti į Floridą.

—Neskubėk, Tėve. Žiema dar toli, bus gražus, spalvingas ruduo. Ką ten Floridoje rasi?

— Nesirūpink, Maiki, meškeriosiu Tamiani Trail kanale.

— O ką tu žinai apie tą Tamiani?

— Man pasakojo vienas pensininkas, kad labai smagu meškerioti, daug žuvies pagauni, tik tai tie baltieji paukščiai neduoda ramybės, — pešasi, skraidydami virš krūmų.

— Aš tau patarčiau važiuoti į St. Petersburgą, ten, kur daug lietuvių gyvena, — tinginiauja, barasi ir neturi ko veikti.

— Tai ką aš ten darysiu, jeigu nebus kur meškerioti, Maiki?

— Rasi ką veikti. Kita vertus, ten žiemos metu nėra taip karšta, kaip Miami.

— Jeigu taip, tai kodėl viena ponia, atvykusi į Chicagą, liepos mėnesį paltą dėvėjo ir skundėsi, kad Chicagoje labai šalta, kai tuo pačiu metu mums buvo labai karšta?

— Matai, Tėve, ten gerai, kur mūsų nėra.

—Tu man galvą apsukai, Maiki. Apie Floridą žmonės kalba, kaip apie kokį rojų, kur nėra žiemos, kur auga egzotiški vaisiai: papajai, mangos, kalamandos, figos, daktiliai, palmių riešutai, apelsinai, greipfrutai, lemonai ir taip be galo. O kokių daržovių mums pristato iš Floridos. Toks kraštas, kur apskritus metus vasara... Nė Adomas su Ievute Rojuje neturėjo tokių gerybių.

— Pirma, ngu važiuoti į Floridą, Tėve, pasiklausk savo kišenių. Kas ten gyvena, turi savo namus, o kas neturi, — reikia nuomuoti. Žinai, kiek toks malanumas kainuoja? Hotelį reikia mokėti nuo $1,000 iki 2,000 per sąvaitę. Daug kas nuomuoja condominiumus, bet nuomos prašo tūkstančiais dolerių. Ne tau, Tėve, tokios atostogos.

— Tai kaip sušilsi žiemos metu?

— Nežinau. Tėve, šildosi saulėje ir jūroje madosi tie žmonės, kurie pinigų turi.

— Tai aš jau negaliu į Floridą važiuoti?

— Važiuoti gali, bet pirma reikia susirasti savo pažįstamus, kurie galėtų savo namuose tau vietą rasti. Tada galėsi šiaip taip išsiversti. Pvz., St. Petersburge, lietuvių centre. Jie turi klubą, salę, pobūvius ruošia ir t. t.

— Gal tu, Maiki, gerai sakai.

— Suprantama. O jeigu taip mėgsti meškerioti, tai ant krantinių sėdėdamas gali pabandyti savo laimę. Tiktai saugokis, kad į vandenį neįkristum.

—Tai dėkui, kad tu mane painformavai apie finansines galimybes Floridoje pasportuoti.

— Na, matai.

— Tai sudiev, Maiki. Eisiu dar pasikalbėti pas Andriejų.

— Iki pasimatymo

GERIAUSIAS SPECIALISTAS

Kaimynas ateina su skundu:

— Jūsų sūnelis metė į mane akmeniu.

— O iš kur žinai, kad tai buvo mano sūnus? Ar jums pataikė?

— Ne.

— Tokiu atveju, tai nebuvo mano sūnus. Jis yra labai taiklus.

* * *

UNIVERSITETE

Diena niūri, ©kanota, mieguista. Profesorius pavardėmis tikrina peskaitai susirinkusius studentus. Į kiekvieną iššauktą vardą kas nors atsako "Esu!" arba "Yra." Tik iššaukus Cnipso pavardę, niekas neatsiliepia. Profesorius nustebęs:

— Nejaugi Snips neturi nė vieno draugo?

* * *

—Kaip gali pasakyti, kada vyras girtas?

—Kuomet jis pradėda bučiuoti savo uošvę

* * *

LYGYBĖ NELYGI

Gėriau dieną, geriau naktį,
Pas Andriejų Plikakaktį,
Buvo linksma ir gražu,
Namo grįžau su guzu.

Į pakaušį vienas tvojo,
Kitas kelią man pastojo.
Kur latinos atsikrausto,
Ten baltieji išsikrausto.

Pirkęs namą — neparduosi,
Bet už dyką atiduosi,
Mat "lygybė" nėra lygi,
Tiktai bėdos mus palydi.

Gyvent buvo čia smagu,
Dabar daros nesmagu.
Market Parke dar gražu,
Bet jis nyksta pamažu.

Don Pilotas

* * *

NEBEPAŽĮSTAMI

Vyras įeina į vonios kambarį ir randa žmoną maudančią tris baisiai purvinus vaikus.

— Žmonele, juk mes turime tik du vaikus!

—Taip, teisybė, bet aš pirma turiu surasti, kuris yra ne mūsų!

KUKLUMAS

Reporteris kreipiasi į teatro artistą su klausimu:

— Kas, tamstos nuomone, yra geriausias aktorius?

— Taip nedaug mūsų beliko, kukliai atsako užklaustasis.

* * *

BENDRUOMENININKAS

— Kiek plaukų nukirpimas?

— 50 centų.

— O kiek už nuskutiną?

— 35 centai.

— Labai gerai —nuskusk mano plaukus.

* * *

— Draugė savo bičiulę klausia:

— Turi labai gražius dantis. Ar tikrai tai tavo?

Bičiulė:

— Žinoma, kad mano — jau seniai išmokėti.

* * *

— Moteris susirūpinusi klausia:

— Kaip gali žinoti, kada žmogus numiręs?

Gydytojas ramiai atsako:

— Vyras, — kuomet širdis sustoja, o moteris — kuomet burna užsidaro!

* * *

PIGIAI IŠEINA

Škotas sako kitam:

—Mano žmona nuėjo pas akių gydytoją.

— Taigi tu pats akių gydytojas.

— Taip, bet aš brangiau imu.

* * *

PASIKALBĖJIMAS VILNIUJE

— Ką, jūsų nuomone, nešios moterys, pavasario madoms įsivyravus?

— Kaip paprastai: plytas statomiems namams, maišus į sandėlius ir anglį krosnims.

* * *

Tėvas (į vaikiną):

— Ar yra kas nors tarpe tavęs ir mano dukters?

Vaikinas:

— Taip, tamsta esi.

* * *

• Profesorius garsiai kalbančiam studentui:

— Jaunas žmogau, ar tamsta esi šios klasės mokytojas?

— Ne, pone profesoriau,—paaiškino studentas.

—Tuomet nekalbėk kaip koks idiotas!

* * *

— Mano žmona labai kukli moteris; ji niekada nieko manęs neprašo.

— Mano žmona taip pat nieko neprašo, tik įsakinėja.

* * *

• Užuomarša profesorius eina per sukamas duris ir pats stebisi "Padūko! Nebegaliu atsiminti ar įeinu ar išeinu..."

* * *

KALĖJIME

Laikraštininkas, aplankęs kalėjimą, kreipiasi į vieną kalinį:

—Ar tik ne ypatingas patraukimas prie degtinės atvedė čia tamstą?

— Kur tau! Ar tamsta manai, jog čia galima gauti bent lašiuką degtinės?

* * *

Kelk daktarui kepurę, kol dar nesusirgai.

J. A. KRYLOVAS

IR KIŠKIS GAUDĖ

Sutelkę didžią kaimenę į draugę,
Miške ten žvėrys mešką pasigavo.
Nuvarę ją į lauką, ir pasmaugė;
Tarpusavy dalinas grobį savo;
Kuri dalis kuriam jų turi atitekti.
Ir kiškis čia meškos ausėlę traukia.
"O tu, žvairy, iš kur teikeis atkakti? —
Jam rėkia, — nieks tovęs nematė ir nelaukė. —
"Bičiuliai! Kiškis sako išdidžiau, —
Iš miško, o tai kas? — Tai aš gi ją baidžiau
Ir jums tiesiog į lauką pristačiau
Šią gerbiamą draugutę".
Pagyrą, jeigu jos perviršl, tai peikia;
Šį kartą betgi taip linksmai visus nuteikia,
Kad kiškis gauna čia meškos ausies galutį.

* * *

Iš pagyrūnų juoktis tenka,
Bet per dalybas jiems dalelė atitenka.

(Vertė Jonas Valaitis)

— Nereikia tiek rūpintis, greitoji pagalba tuojau bus!

IGNAS PETRAUSKAS

KELETAS ĮSPŪDŽIŲ IŠ KELIONĖS PO KARIBŲ JŪRAS

Trims sūnaus šeimos nariams užsirašius tai kelionei, ketvirtuoju mielai aš prisidėjau. Seniai jau norėjau aplankyti tas salas, kurios apsupusios Karibų jūrą, tarytum saugotų, kad neišbėgtų šiltas vanduo į Atlanto vandenyną.

Pagal seną posakį "kol pradės dienoti, kad būtų žirgai pabalnoti", pirmadienį, rugsėjo 6 d., vos saulutei dangaus skliaute pasirodžius, išvykome, tik ne arkliais, į O'Hare aerodromą. Miamyje lėktuvas nutūpė pailsinti savo sparnų. Nei valandos čia netupėjęs, paėmęs naujų keleivių būrį, pakilo skristi į paskyrimo vietą, į Puerto Rico, San Juan. Čia mūsų laukė atostoginis laivas The Victoria". Laivas 572 pėdų ilgio, 72 pėdų pločio. Laivas turi tris sales pramogoms, kino salę, valgyklą su 70 stalų, plaukymo baseiną ir kitus keleivių patogumui reikalingus įrengimus.

Po vakarienės, pirmą naktį praleidžiame laivui plaukiant. Nors jūra rami, bet vis tiek laivas supasi. Manau, kad jautriam žmogui miegoti būtų sunkoka. Pirmoji sustojimo vieta — St. Thomas. Rytą nustebau, kad turime ilgesnę dieną! Chicagoje rugsėjo 6 dieną saulė tekėjo 6 val. 19 min., o St. Thomas 6 val. 05 min., o atvykus į Martinique salą, saulė mus pasitiko jau 5 val. 56 min. Plaukiant į rytus, atrodo, kad diena darosi ilgesnė.

Laivui stovint Martinique salos uoste, laivo vadovybė keleiviams paruošė naują pramogą. Jau iš ryto, laivo denį pradėjo puošti palmių šakomis ir kitais papuošimais. Į laivą buvo pakviesta 6 poros Martinique salų šokėjų. Iškilmes sutrukdė lietus, todėl programą jie turėjo atlikti salėje. Pašoko kelis jų tautinius šokius. Šokiai, kaip pietiečių, greiti, judrūs. Labai panašūs į polineziečių šokius. Rūbai margi, spalvingi. Šokėjos, juodukės, lieknos, aukštos, švelniais veido bruožais.

Kaip ir televizijoj. Laike pertraukos, šokėjos pasipylė į publiką, siūlydamos Martinique suvenyrus.

Rugsėjo 9 dieną, 7 val. ryto, laivsa įplaukė į St. Vincent salos uostą. Nustebau, kad laivo nepasitiko žuvėdros. Bet pasitiko kalnų kauburius dengiantieji juodi lietaus debesys. Reti saulės spinduliai prasiveržia apšviesti įplaukiantį laivą. Kalnų kauburiai žaliuoja, apdengti krūmais ir medeliais. Sala valdoma anglų. Iš laivo matome prekybos centro kelias gatves. Dar anksti, tai tik vienas kitas žmogus matosi vaikštant. Centre dominuoja "Royal St. Vincent Police Force" namai. Kalnų kriaušiai, tarp medžių, kaip grybais, apsagstyti mažais įvairių spalvų nameliais.

Laivo keleiviams sudarė pramogą jauni juodukai, atplaukę prie laivo keturiomis valtimis. Žmonės nuo denio meta žemyn įvairius pinigėlius, o jie neria į vandenį, kuriam pasiseks tą pinigėlį pagauti. O jei kas numeta popierinį dolerį, tai buvo gražu stebėti, kaip jie seka plazdenantį pinigą, iki jis nuplaniruoja į vandenį. Konkurencija prie dolerio visada būdavo didelė.

Šį vakarą laivo vadovybė paruošė valgių paradą. Didžiulėje salėje maisto išdėstymas ir jo paruošimas tikrai buvo gražus. Čia buvo laivo virėjo idėjos ir kombinacijos iš jam žinomų tautinių valgių ir jų paruošimo. Žinoma, tie įvairūs valgiai labai skyrėsi jų paruošimu ir jų gerumas priklausė nuo asmens skonio. Visi keleiviai buvo nustebinti valgių įvairumu. Galima sakyti, kad laivo vadovybės buvo padarytas keleiviams siurprizas.

Vieną dieną laivo laikraštėlyje buvo pranešta, kad 11 val. ryto vienoje salėje bus klasikinės muzikos koncertas. Tą valandą aš irgi atsiradau nurodytoje salėje. Čia jau radau vieną jauną vyrą besėdintį. Nemaloniai teko nustebti, kad tik mudu visą pusvalandį ir prasėdėjome salėje. Bet už tai maloniai buvau nustebintas, kad laivo bibliotekoje nustatytą valandą radau jau eilutę iš 8 žmonių, laukiančių vedėjos.

(Bus daugiau)

M. Šileikis — Ziono priemiestis

Laisvinimo klausimais (4)

VLIKAS IR REZISTENCIJA

PETRAS STRAVINSKAS

Pasitraukę iš VLIKo Lietuvių Fronto Bičiuliai yra padarę savo spaudoje VLIKui priekaštų, kad jisai tremtyje nustojo rezistencinio charakterio ir tuo būdu "nusivlikino"...

Šis VLIKo charakterio klausimas, iš tikrųjų, vertas dėmesio — ramaus, nuoseklaus jo panagrinėjimo.

I.— Kas yra rezistencija okupantui apskritai?

Tai pasipriešinimas okupantui, atsisakant jam nusilenkti ir priimti jo valią, taip pat darant visa, kad jis iš okupuoto krašto pasitrauktų.

Tas pasipriešinimas gali pasireikšti įvairiai, pvz.: 1) ignoruojant okupanto įsakymus ir nevykdant jų, 2) niekais paverčiant betkokį okupantui dirbamą darbą, 3) priverstinius darbus okupantui (jei negalima jų išvengti) atliekant tik dėl akių, 4) visomis priemonėmis stengiantis sužlugdyti okupanto planus, 5) netgi ir ginklu rankoje kovojant su okupantu jo pogrindyje.

II. — Rezistencija Lietuvoje

Rezistencija Lietuvoje buvo visų okupacijų metais. Ji buvo ir vokiečių okupacijos metu, ypač gi paaiškėjus okupanto užmačioms pasiglemžti Lietuvą.

III.— Koks VLIKas buvo Lietuvoje?

VLIKas Lietuvoje buvo aiškiai rezistencinio pobūdžio:

1) Pirmiausia, jo sudėty dalyvavo gi ir kelios organizacijos, susidariusios vien rezistenciniais tikslais (tikra žodžio prasme dezistencinės).

2) Antra, gi ir pačios VLIKo politinės grupės buvo tuomet, galima sakyti rezistencinėmis, nes—

a) viena, jų nariai daugiausia gi ir buvo susitelkę tose rezistencinėse organizacijose ar sąjūdžiuose, o

b) antra, tų politinių grupių pagrindinė veikla buvo aiškiai nukreipta prieš okupantą, taigi, buvo rezistencinio pobūdžio.

Kartojame: *VLIKas Lietuvoj buvo rezistencinis.*

IV. Koks VLIKas užsienyje?

Atsikūręs užsieny (1945) VLIKas jau nebebuvo savame krašte ir neturėjo bei negalėjo turėti sąlyčio su okupantu. Jis faktiškai tada ir negalėjo vykdyti rezistencijos tikrąja žodžio prasme:

1) Tiesa, kurį laiką teko jam veikti slaptai, netgi alijantams neleidžiant jam veikti pasireikšti. Bet ir tuo jo slapto veikimo metu jis jau nebebuvo rezistencinis, nes su ta jo nepripažįstančia valdžia jis gi nekovojo, o kova su Lietuvos okupantu rezisteniinėmis priemonėmis jam iš viso buvo neįmanoma.

2) Neturi to rezistencinio charakterio VLIKas nei šiandien, tąja tiksliąja žodžio prasme.

3) VLIKas užsienyje reiškiasi tik kaip tautos atstovybė, politinėmis ir ypač gi teisinėmis priemonėmis, kovojant dėl Lietuvos laisvės.

Todėl ir nepriekaištaukime VLIKui to, kad užsienyje nustojo rezistencinio chatakterio, nes tai nėra VLIKo nuodėmė.

Vieton žeminę VLIKo vardą neapgalvotais priekaištais, verčiau stenkimės suvokti jo teisinę prigimtį ir jo paskirtį, tikslą ir uždavinius užsieny; jį paremkime, jam nuoširdžiai visomis jėgomis padėkime.

Pastaba: Apie tai, kadėl VLIKo 1941. II. 16 d. deklaracijoje, jo steigėjais nurodytos tik lietuvių politinės grupės, nei vienu žodžiu neužsimenant rezistencinių kitų, pasisakysime sekantį kartą. VLIKo 1944.II.16 d. deklaraciją žiūr. Liet. Encikl. I t., 378 psl.

ADRIANO OLIVETTI BŪDAS NUGALĖTI KOMUNIZMĄ

(Tęsinys)

Rooseveltas panaudojo bilijonus dolerių viešiems darbams ir tokiu būdu atgaivino gamybą ir išgelbėjo JAV ir pačius turčius iš ekonominės krizės, bet turčiai vietoj dėkingumo jį bepročiu vadindavo. Kitaip elgiasi prezidentas Reaganas. Jis suteikė daugiau paramos ir lėšų turčiams su pažadais, kad jie panaudotų tuos pinigus pagreitint atgaivinti gamybą. Deja, jie tuos pinigus panaudoja ir kitaip ar pasilieka laukti geresnių laikų.

Kita šviesti asmenybė — Schweitzeris, Albertas, kuris apie 60 metų pašventė nemokamai gydyti Afrikos juodukus, savo rankomis daugelį iš 50 pastatų pats paruošdamas ir įrengdamas ligoninę, kuri aptarnavo 400 ligonių. Panašiai elgėsi JAV daktaras Dooley. Ir Jugoslavijos vienuolė Teresė slaugė ir teikė įvairią pagalbą indams, dabar libaniečiams.

Net JAV prezidentas Eisenhoweris, kaip generolas vadovavęs ir laimėjęs II pasaulinį karą prieš Hitlerį, perspėjo, esą, Amerikai nereikalingi superpatriotai. Užtenka sveiko paprasto patriotizmo; tokių žmonių, kurie save laiko didesniais patriotais už visus kitus, reikia vengti. Didžiausias ir reikšmingiausias ginklas, kurį Amerika turi, — ne atomo ir vandenilio bombos, bet dvasinis ir moralinis stiprumas. Respublikonas prezidentas generolas Eisenhoweris, pastebėjęs turčių ypač didelį palinkimą vis didinti ginklavimosi biudžetą, pareiškė: "Kiekvienas pagamintas ginklas, kiekvienas naujas karo laivas, kiekviena raketa yra, tikra prasme, vagystė iš tų, kurie badauja, kurie nepamaitinti, kurie kenčia šaltį ir neturi pakankamai drabužių".

Taigi, Olivetti ir kiti čia pavyzdžiai yra reti, kaip taisyklė gyvenime yra kitaip.

Štai bilijonierius Eaton ir kiti turčiai yra šalininkai gerų santykių su komunistinėmis tautomis ir prieš bet kokius prekybinius varžtus. Ir vokiečių kapitalistinė valdžia savo laiku atgabeno plombuotame traukinyje į Rusiją Leniną ir apdovanojo jį gausiai auksu, kas įgalino Leniną didžiai išvystyti įvariausią veiklą ir pajėgti atlikti 1917 m. spalio revoliuciją, paimant valdžią į savo rankas. Leninas, gerai žinodamas kapitalizmo prigimtį, išpranašavo jau 1921 metais, duodamas kaip instrukciją komunistų partijai, esą, viso pasaulio kapitalistai ir jų valdžios, norėdami gauti Sovietų rinką, užmerks akis ir nekreips dėmesio į mūsų veiklą, virtę aklais ir kurčiais. Be to, jis kalbėjo, jog Vakarai iš godumo tarp savęs susipeš. Dar aiškiau visa tai nusakė rusų rašytojas Aleksandras Solženicynas, kuris 100% nusiteikęs prieš komunistus, daug nuo komunistų nukentėjęs ir, pagaliau, ištremtas iš Rusijos: "Žmogaus protui beveik yra nesuprantamas Vakarų godumas pelnui ir turtui, kuris peršoka visas ribas, logiką ir sąžinę, ir nuolatinis Vakarų kapitalistų net lenktyniaujant rėmimas komunistų ūkio".

Taigi, deja, atrodo, maža vilties, kad turčiai pasikeis ir paseks Olivetti pavyzdį.

(Nukelta į 5 psl.)

Aleksas Ambrose,

CHICAGOS LIETUVIŲ ISTORIJOS

autorius,
paruošė, sutvarkė ir išspausdino geriausią Chicagos lietuvių istoriją
(1869 — 1959 metai),
664 psl., vardynas.

Minkšti viršeliai. Kaina $15.
Persiuntimas — $1.

1967 metais išleido Amerikos Lietuvių Istorijos Draugija

SIUNTINIAI Į LIETUVĄ
MAISTAS IŠ EUROPOS SANDĖLIŲ
2608 West 69th St., Chicago, Ill. 60629 • Tel. 925-2787
Didelis pasirinkimas geros rūšies įvairių prekių.
MARIJA NOREIKIENĖ

SIUNTINIAI Į LIETUVĄ
Cosmos Parcels Express Corp.
MARQUETTE GIFT PARCELS SERVICE
2501 W. 69th St., Chicago, Ill. 60629 • Tel. 925-2787
V. VALANTINAS

JAY DRUGS VAISTINĖ
2759 W. 71st St., Chicago, Ill.
• RŪPESTINGAI IŠPILDOMI RECEPTAI • FANNIE MAY SALDUMYNAI • KOSMETIKOS REIKMENYS
Atdara šiokiadieniais nuo 9 val. ryto iki 10 val. vakaro.
Sekmadieniais nuo 9 val. ryto iki 1:30 val. vak.
D. KUHLMAN, B.S., Registruotas vaistininkas
Tel. 476-2206

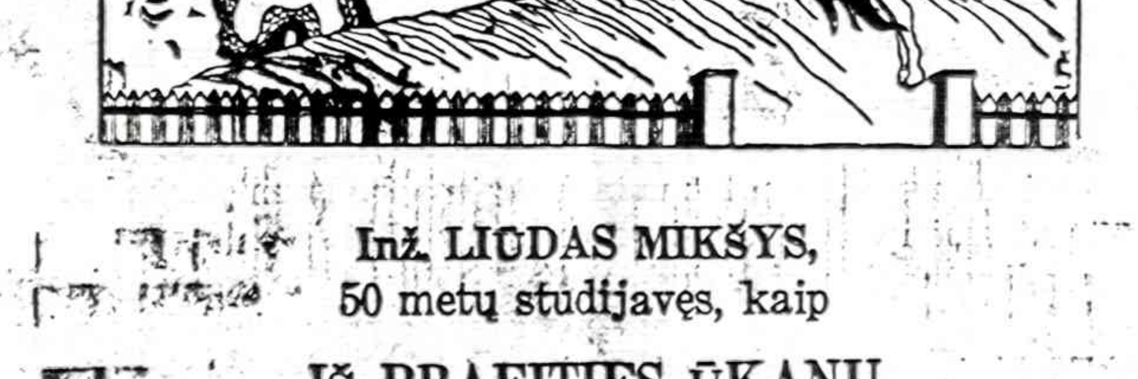

Inž. LIUDAS MIKŠYS,
50 metų studijavęs, kaip

IŠ PRAEITIES ŪKANŲ ATEINA LIETUVA,

parašė 700 puslapių knygą, kurion sudėjo viską, kas bet kada ir bet kur, bet kuria kalba buvo parašyta apie Lietuvą, lietuvius ir lietuvių kalbą. Jis mokėsi kartu su kun. Jaunium ir prof. K. Būga pas geriausius šimtmečio pradžios kalbininkus, padarė lietuvių kalbą liečiančias ištraukas, paruošė tikslius vertimus ir patarė mums toliau studijuoti.

Kaina $25. Kieti viršeliai. Paštas $2.

NAUJIENOS
1739 S. Halsted St., Chicago, IL 60608

NEBRANGIOS, BET VERTINGOS KNYGOS

• LITERATŪRA, lietuvių literatūros, meno ir mokslo 1954 m. metraštis. Jame yra vertingi, niekuomet nesenstą, Vinco Krėvės, Igno Šlapelio, Vinco Maciūno, P. Joniko, V. Stankos, J. Raukčio, dr. Kazio Griniaus, taip pat K. Matusevičiaus ir V. Meilaus straipsniai bei studijos, iliustruotos nuotraukomis iš M. K. Čiurlionio. M. Šileikio, V. Kašubos, A. Rūkštelės ir A. Varno kūrybos poveikslais. 365 psl. knyga kainuoja tik $3.

• DAINŲ ŠVENTĖS LAUKUOSE, poetės, rašytojos ir tautinių šokių pirmūnės Juozės Vaičiūnienės atsiminimai apie dainų šventes bei jų istoriją ir eigą. Įdomi skaityti ir nedainuojantiems, gėrintis autorės puikiu stiliumi ir surinktais duomenimis bei užkulisiais. Studija yra 151 psl., kainuoja $2.

• VIENIŠO ŽMOGAUS GYVENIMAS, Antano Rūko aprašytas Juozo Adomaičio — Dėdės Šerno gyvenimas. Tai ne sausas gyvenimo bruožų aprašymas, bet tiksli to laikotarpio buities literatūrinė studija, suskirstyta skirsneliais. Ta 206 puslapių knyga parduodama tik už $2.

• LIETUVIŠKASIS PAMARYS, Henriko Tomo-Tamašausko įdomiai parašyta studija apie Rytprūsius, remiantis Pakalnės ir Labguvos apskričių duomenimis. Aprašymai įdomūs kiekvienam lietuviui. Leidinys iliustruotas nuotraukomis, pabaigoje duodama vietovardžių pavadinimai ir jų vertimai į vokiečių kalbą. Labai naudingoje 335 psl. knygoje yra Rytprūsių žemėlapis. Kaina $6.

• KĄ LAUMĖS LĖMĖ, rašytojos Petronėlės Orintaitės atsiminimai ir mintys apie asmenis ir vietas nepr. Lietuvoje ir pirmaisiais bolševikų okupacijos metais. Knyga turi 234 puslapius, bet kainuoja tik $3.

• JULIUS JANONIS, poetas ir revoliucionierius, nesuprastas ir klaidingai interpretuojamas gyvenime ir politikoje; tik na Jurgio Jašinsko knygoje apie Juliaus Janonio gyvenimą ir poeziją. Dabar būtų jį galima pavadinti kovotoju už žmogaus teises. Knyga yra didelio formato, 265 puslapių, kainuoja $6.

• SATYRINĖS NOVELĖS, M. Zoščenko kūryba, J. Valaičio vertimas. 206 psl. knygoje yra 40 sąmojingų novelių. Kaina $2.

Knygos gaunamos Naujienose, 1739 So. Halsted St., Chicago, IL 60608. Užsakant paštu, pridėti dolerį persiuntimo išlaidoms.

V. PŪTVIO GYVENIMO BRUOŽAI

Vladas Pūtvis

(Tęsinys)

Dalies atstovų nesutikimas su kai kuriais Pūtvio pasiūlymais, atrodo, nesumažino jam, kaip sąjungos įkūrėjui ir asmeniui, jaučiamos pagarbos arba jo bendradarbių įvertinimo. Suvažiavimas vienbalsiai išrinko Vladą Pūtvį ir Miką Mikelkevičių Lietuvos Šaulių Sąjungos garbės nariais. Suvažiavimas taipgi išrinko Pūtvį ir Mikelkevičių į naująją Centro valdybą. Be jų, Centro valdybon dar buvo išrinkti A. Bružas, A. Žmuidzinavičius, P. Leonas, dr. J. Staugaitis (Steigiamojo Seimo prezidiumo pirmasis vicepirmininkas, vėliau II-jo Seimo ir III-jo Seimo pirmininkas), M. Sleževičius, kun. M. Krupavičius, prof. Mykolas Biržiška ir aš. Antanas Smetona buvo išrinktas į garbės teismą. Kandidatais Centro valdybon išrinkti prof. L. Vailionis, inž. A. Gravrogkas ir A. Šmulkštys.

Naujosios Centro valdybos posėdyje, pasiskirstant pareigomis, kun. Mykolas Krupavičius siūlė palikti Centro valdybos pirmininku Vladą Pūtvį. Šis pasiūlymas būtų buvęs priimtas, bet Pūtvis vėl iš naujo griežtai atsisakė. Nesutiko jis su Mikelkevičium įeiti ir į Centro valdybos prezidiumą. Tačiau jie abu liko Centro valdyboje kaip nariai. Centro valdybos prezidiuman įėjo prof. Vincas Krėvė-Mickevičius, A. Graurogkas, A. Bružas ir aš. Man pasiūlius ir Pūtviui pritarus, Centro valdybos pirmininku išrinkome Vincą Krėvę-Mickevičių.

Numatydamas pasitraukti iš sąjungos viršininko ir pirmininko pareigų, Pūtvis buvo susirūpinęs jį sekančio CV-bos pirmininko tinkamumu ir ypač visuomeniškumu. Krašto Apsaugos ministerija sąjungos viršininku norėjo turėti jos paskirtą karininką, o Vyr. Kariuomenės štabas norėjo bei nuolat bandė keisti visuomeniškąją sąjungos struktūrą. Todėl buvo ypatingai svarbu, kad naujasis Centro valdybos pirmininkas kovotų už visuomeniškos struktūros pasilikimą. Tokią kovą sėkmingai galėjo vesti tiktai lietuvių visuomenėje autoritetingas asmuo. Aš maniau, kad Krėvė kaip tik ir buvo toks asmuo. Krėvę pažinau jau iš Kaukazo laikų, kai abudu buvome Lietuvos konsulais Užkaukazyje, jis Azerbeidžane, o aš Gruzijoje, Tifliso mieste. Vėliau Kaune man teko Krėvę arčiau pažinti bekuriant Vilniaus Lietuviams Remti Centro Komitetą, kurio pirmininku buvo išrinktas jis, o aš — sekretorium. Pūtvis pritarė Krėvės kandidatūrai ir į Centro valdybą, ir į valdybos pirmininko pareigas. Apie tai su Pūtviu kelis kartus kalbėjome prieš Centros valdybos rinkimus. Betgi Krėvė, nors aukštai vertino Šaulių Sąjungą, iki šio laiko jai formaliai nepriklausė, o į Centro valdybą galėjo būti renkami tiktai sąjungos nariai. Todėl Krėvei prašant, jį įrašiau Kauno Šaulių Būrin. Taip jo išrinkimui nebeliko kliūčių.

Mūsų su Pūtviu viltys prof. Vinco Krėvės-Mickevičiaus asmenyje turėti "pūtviškųjų" šaulių tradicijų tęsėją ir sąjungos visuomeniškumo atramą, pilnai nepasitvirtino. V. Krėvė norėjo Šaulių S-gą įtraukti į tiesioginį politinį partinį darbą. Tai buvo priešinga ligšiolinei organizacijos ideologijos ir veikimo krypčiai, nes jinai jungė įvairių partijų žmones griežtai nepartinėje tautinėje plotmėje. Tačiau daugeliu atveju V. Krėvės išrinkimas ne tik Šaulių Sąjungai, bet ir visai Lietuvai buvo neabejotinai naudingas. Naudingiausias buvo jis didžiulio naujo sąjungos uždavinio vykdyme: Klaipėdos sukilimo ruošime ir jame dalyvavime. Nei Budrys, nei Galvanauskas savo prisiminimuose tinkamai nepaminėjo Krėvės kaip sukilimo ruošėjo. Gi tikrumoje sunku būtų įsivaizduoti Klaipėdos sukilimo pasisekimą be Krėvės, kaip Šaulių S-gos pirmininko, drąsos, iniciatyvos ir labai konkrečios pagalbos.

Kaip ir kiti nariai, į Lietuvos Šaulių Sąjungos Centro valdybą Krėvė buvo išrinktas suvažiavimo metu. Centro valdybos pirmininku jį išrinkome prabėgus lygiai trims savaitėms po suvažiavimo užbaigimo, būtent, liepos mėnesio 24 dieną. Rugpiūčio mėnesį Pūtvis jam perdavė pirmininko pareigas. Sąjungos viršininko pareigas Pūtvis buvo priverstas eiti ilgiau. Jas galutinai perdavė maždaug tris mėnesius po suvažiavimo, spalio mėn. 1 dieną. Neužilgo po to paliko rudenėjantį Kauną ir išvyko į savo ūkius. Kaune vėl pasirodė lapkričio mėn. antroje pusėje, kada jam buvo suruoštos iškilmingos išleistuvės.

(Bus daugiau)

PAŽINKIME VLIKĄ

VLIKo Tarybos Jaunimo Komisija, turėdama tikslą supažindinti jaunimą ir visą visuomenę su VLIKu ir jį sudarančiomis organizacijomis, ruošia penkias vakarones Jaunimo Centre su šūkiu "Pažinkime VLIKą".

Pirmoji vakaronė įvyks š. m. spalio 8 d., 7 val. 30 min. vakaro Jaunimo Centro kavinėje. Paskaitą apie VLIKo susiorganizavimą, paskirtį bei sudėtį skaitys Algirdas Kasiulaitis. Taip pat bus pristatytos trys VLIKą sudarančios grupės, būtent: Lietuvių Fronto Bičiuliai, Lietuvių Krikščionių Darbininkų Sąjunga ir Lietuvių Krikščionių Demokratų Sąjunga.

Visas jaunimas ir jo organizacijos — Jaunimo Sąjunga, Studentų Sąjunga, skautai, ateitininkai, neolithuanai ir plačioji visuomenė maloniai prašomi šioje vakaronėje dalyvauti.

VLIKo Tarybos Jaunimo Komisija

— Chicagos policija klausinėjo 21 žmogų, kurie krautuvėse atidarinėjo Tylenol vaisto bonkutes. Įtariamuosius tardys prokuroras.

"LIUCIJA"

Miko Šileikio apsakymų knyga "Liucija" jau atspausdinta.

Autorius pavaizduoja lietuvių gyvenimą nuo XX šimtmečio pradžios iki II Pasaulinio karo. 22 ilgesni ir trumpesni apsakymai, 184 psl. Kaina $5. Gaunama "Naujienose" ir pas autorių: 6729 So. Campbell Ave., Chicago, IL 60629.

— Švedai paleido kelias gylio bombas į Sovietų narlaivius, norėjusius ištirti uostų apsaugą.

— Merut mieste indai kovoja su musulmonais dėl žemės sklypo maldyklai pastatyti.

— Į privačias mokyklas šįmet užsirašė žymiai mažiau mokinių; didelis mokestis.

— Kinijos premjeras pareiškė, kad su Brežnevu pasitarimai bus vedami tiktai pasienio konfliktų reikalu, o kiti klausimai nebus liečiami.

— Kinija apsėja vis didesnius žemės plotus, kad galėtų išmaitinti bilijoną žmonių.

TRUMPAI

★

— **Lietuvių Pensininkų Sąjungos narių susirinkimas** įvyks spalio 6 d., trečadienį, 1 val. popiet, Šaulių Namuose, 2417 W. 43rd St. Advokatas P. Žumbakis nagrinės vyresnio amžiaus lietuvių problemas. Palies ir visų lietuvių etninius reikalus. Po susirinkimo bus užkandžiai.

Valdyba

— SLA 134-tos Moterų kuopos susirinkimas įvyks šeštadienį, spalio 9 d., 12 val., Chicago Savings bendrovės patalpose, 6201 S. Western Ave., Chicagoje. Neturėsim knygelių dovanoms; atidėta iki kito susirinkimo, kuris įvyks lapkričio 13 d. Valdyba

— JAV (R.) LB Cicero Apylinkės Valdyba š.m. spalio mėn. 10 d. 12 val. dienos rengia gegužinę Vyčių salėje, Chicagoje, prie 47th St. ir Campbell Ave. Bus cepelinų ir šiaip skanių valgių. Gros Gintaro orkestras. Visus prašome dalyvauti.

Valdyba

JAU ATSPAUSDINTA

J. KLAUSEIKIO KNYGA

BRONIO RAILOS NUSIBASTYMAI

102 psl. Minkšti viršeliai. Fotografijos.
Kaina —$3, persiuntimas paštu — $1.

KNYGĄ IŠLEIDO CHICAGOS LIETUVIŲ LITERATŪROS DRAUGIJA.

Knygą galima gauti Naujienose ir pas K. Janutą, arba rašant tokiu adresu:

Mr. K. Januta,
2818 Avenal St., Los Angeles, CA 90039

KAIP SUDAROMI TESTAMENTAI

Tuo reikalu jums gali daug padėti teisininko Prano ŠULO paruošta, — teisėjo Alphonse WELLS peržiūrėta, "Sūduvos" išleista knyga su legališkomis formomis.

Knyga su formomis gaunama Naujienų administracijoje.

RENTING IN GENERAL
Nuomos

IŠNUOMOJAMAS 5 kambarių 2 mieg. šviesus butas. Naujai išdekoruotas. Apšildytas. Plyta ir šaldytuvas. Divonai. Suaugusiems. 73-čios ir Campbell apylinkėj. $245 į mėn.

Skambinti kasdien po 5 val. p.p. arba savaitgaliais visą dieną 776 8180

Prašome!

Pagal savo išgales aukoti TAUTOS FONDUI: savo uždaviniams vykdyti, Lietuvos Laisvės Iždui — laisvajai Lietuvai padėti atsistatyti, 6 kalbomis ELTOS informacijoms leisti, radijo transliacijoms į okupuotą Lietuvą finansuoti ir politiniams kaliniams gelbėti.

Nepamirškite tam tikrą procentą ir savo testamente įrašyti:
Not-For Profit, Tax Exempt Corporation

Lithuanian National Foundation
P. O. Box 21073, Woodhaven, NY 11421

Naujai pasirodžiusi
DR. ANTANO RUKŠOS
619 puslapių, kietų viršeliu knyga

KOVOS DĖL LIETUVOS NEPRIKLAUSOMYBĖS

Lietuvių-lenkų santykiai ir kovų pradžia
Vardynas ir trumpa angliška santrauka

KAINA — $17. (Persiuntimui pridėti $1)
Siųsti čekį:

Naujienos, 1739 S. Halsted St.
Chicago, IL 60608

DR. ANTANO J. GUSENO RAŠTAI

Naujienose galima gauti nepaprastai įdomius gydytojo, visuomenės veikėjo ir rašytojo atsiminimus.

Dr. A. Gussen — MINTYS IR DARBAI, 259 psl., liečia 1905 metų įvykius, Jablonskio ir Totoraičio jaunas dienas ir susirūpinimą ____ $8.00

Dr. A. J. Gussen — DANTYS, jų priežiūra, sveikata ir grožis. Kietais viršeliais ____ $4.00
Minkštais viršeliais, tik ____ $3.00

Dr. A. J. Gussen — AUKŠTA KULTŪRA — ŽIAURŪS ŽMONĖS. Kelionės po Europą įspūdžiai. Tik ____ $2.00

Galima taip pat užsakyti paštu, atsiuntus čekį arba money orderį, prie nurodytos kainos pridedant $1 persiuntimo išlaidoms.

NAUJIENOS,
1739 So. HALSTED ST., CHICAGO, IL 60608

REAL ESTATE

Namai, Žemė — Pardavimui
REAL ESTATE FOR SALE

Namai, Žemė — Pardavimui
REAL ESTATE FOR SALE

PASKOLOS PERKANT NAMUS, DAROMOS ILGIEMS TERMINAMS IR ŽEMAIS NUOSIMČIAIS MĖNESINIAIS IŠSIMOKĖJIMAIS. DĖL VISŲ INFORMACIJŲ KREIPTIS Į:

MUTUAL FEDERAL SAVINGS
PETRAS KAZANAUSKAS, Prezidentas
2212 W. Cermak Road Chicago, Ill. Tel. 847-7747

BUTŲ NUOMAVIMAS
• NAMŲ PIRKIMAS • PARDAVIMAS • VALDYMAS
• NOTARIATAS • VERTIMAI

VISŲ RŪŠIŲ DRAUDIMO AGENTŪRA

J. BACEVIČIUS — BELL REALTY
INCOME TAX SERVICE
6529 So. Kedzie Ave. — 778-2233

KAM MOKĖTI NUOMĄ? GERIAU MORGIČIŲ.

5 ir 4 kambarių medinis. 1 auto garažas. Geri pamatai. Mažas įmokėjimas. Savininko paskola 10%. Brighton Parke.

Dailus pensininkui nedidelis namukas. 2 po 4. Aliumínijaus langai. Naujai atremontuotas. 42-ra ir Artesian. Savininko paskola.

2 butai. Įrengtas sklepas. Centrinis šildimas. Tinka ir didelei šeimai. Nebrangus. 72-ra ir Campbell.

Skambinti tel. 436-7878

ŠIMAITIS REALTY
2951 West 63rd Street

ELEKTROS ĮRENGIMAI PATAISYMAI
Turiu Chicagos miesto leidimą. Dirbu ir užmiesčiuose, greit, garantuotai ir sąžiningai.
KLAUDIJUS PUMPUTIS
4514 S. Talman Ave.
Tel. 927-3559

DĖMESIO
62-80 METŲ AMŽ. VAIRUOTOJAI
Tiktai $120 pusmečiui automobilio Liability apdraudimas pensininkams. Kreiptis:
A. LAURAITIS
4645 So. ASHLAND AVE.
Tel. 523-8775

Dengiame ir taisome visų rūšių stogus. Už darbą garantuojame ir esame apdrausti.
ARVYDAS KIELA
6557 S. Talman Avenue
Chicago, IL 60629
434-9655 ar 737-1717

BUSS. OPP. — IN TOWN
Biznio Proga — Mieste

PARDUODA TAVERNĄ gerame rajone, su sale. 4 butai ir priedo sklypas.
Skambinti 254-5311
po 5 val. popiet, arba savaitgalį — 356-6613.

GENERAL HELP WANTED
(Bendroji pagalba reikalinga)

$250 WEEKLY PAYCHECKS
(fully guaranteed) working part or full time at home. Weekly paychecks mailed directly to you from Home Office every Wednesday. Start immediately. No experience necessary. National company. Do your work right in the comfort and security of your own home. Details and application mailed. Send your name and address to:
AMERICAN FIDELITY COMPANY,
Hiring Dept. 77, 1040 Lone Star Dr.,
New Braunfels, TX. 78130

REPAIRS — IN GENERAL
Įvairūs Taisymai

TAISO ORO VĖSINTUVUS, ŠALDYTUVUS, SKALBIMO IR DŽIOVINIMO MAŠINAS BEI KROSNIS.
Herman Dečkys
Tel. 585-6624

MISCELLANEOUS
Įvairūs dalykai

ASTROLOGIJA IR KORTŲ SKAITYMAS — Astrological-Tarot Card Readings
$10
ELEONORA JAKŠTAS
4104 S. Archer Ave.
Tel. 523-3685 (Pr.)

READER — ADVISOR — PALMIST
READINGS BY
KATERINA
ONE VISIT WILL CONVINCE YOU. Help and Advice On All Affairs of Life such as LOVE, HEALTH, BUSINESS, MARRIAGE, DIVORCE, reunites the Separated. Removes Evil and Bad Luck from you, and yours.
FOR APPOINTMENT, CALL 792-2774
6432 NO. HARLEM (Corner of Devon)

A. TVERAS
Laikrodžiai ir brangenybės
Pardavimas ir Taisymas
2646 West 69th Street
Tel. REpublic 7-1941

Siuntiniai į Lietuvą ir kitus kraštus
P. NEDAS, 4059 Archer Avenue, Chicago, Ill. 60632. Tel. YA 7-5980

M. ŠIMKUS
Notary Public
INCOME TAX SERVICE
4259 S. Maplewood, Tel. 254-7450
Taip pat daromi vertimai, giminių iškvietimai, pildomi pilietybės prašymai ir kitokie blankai.

HOMEOWNERS POLICY
F. Zapolis, Agent
3208½ W. 95th St.
Evergr. Park, Ill.
60642, - 424-8654
State Farm Fire and Casualty Company

Advokatas
GINTARAS P. ČEPĖNAS
Darbo valandos: Kasdien: nuo 9 val. ryto iki 6 val. vakaro. Šeštad.: nuo 9 val. r. iki 12 val. d. Ir pagal susitarimą.
Tel. 776-5162
2649 West 63rd Street
Chicago, Ill. 60629

ADVOKATŲ DRAUGIJA
V. BYLAITIS
ir V. BRIZGYS
Darbo valandos:
Nuo 9 ryto iki 5 val. popiet.
Šeštadieniais pagal susitarimą.
6606 S. Kedzie Ave.
Chicago, Ill. 60629
Tel.: 778-8000

• Kaip apgaulinga bebūtų viltis, ji visgi yra mums naudinga tuo, kad dažnai nušviečia ir labai tamsų gyvenimo kelią.

PATS SKAITYK IR DAR KITUS PARAGINK SKAITYTI DIENRAŠTĮ "NAUJIENOS"

NAUJIENOS

Library of Congress Gr.
Periodical Division
Washington, D. C. 20540

VISŲ LIETUVIŲ LAIKRAŠTIS UŽ TAUTOS LAISVĘ

THE LITHUANIAN DAILY NEWS

The First and Greatest Lithuanian Daily in America
NAUJIENOS
The Lithuanian Daily News
Published by The Lithuanian News Publishing Co., Inc.
1739 So. Halsted Street, Chicago, Ill. 60608
HAymarket 1-6100
Over One Million Lithuanian In The United States

VOL. LXIX Price 25c Chicago, Ill. — Ketvirtadienis, Thursday, October 7, 1982 Nr. 186

ŠVEDAI PASIRYŽE IŠKELTI RUSŲ NARLAIVĮ

LIBANO KARIAI KREČIA KIEKVIENĄ BEIRUTO NAMĄ

ANTRADIENĮ LIBANO MILITARINĖ POLICIJA SUĖMĖ 400 JAUNŲ VYRŲ IR IŠVEŽĖ Į STOVYKLAS

BEIRUTAS. — Libano vyriausybė antradienį pradėjo viso Libano valymą. Libano kariai yra pasiryžę iškrėsti visus Beiruto kvartalus ir išaiškinti, kas tuose namuose gyvena, ar turi ginklų ir kur juos laiko.

Libano kariuomenė yra apsupusi visą miestą ir kontroliuoja visas strategines vietas. Vyriausybė yra įsakiusi visiems sostinės gyventojams atiduoti policijai ar Libano kariuomenei visus turimus ginklus. Už ginklų atidavimą niekas nebaus. Bet jeigu kratos metu bus rasti ginklai, tai savininkai bus traukiami teisman.

Namus krečia ir jaunus vyrus areštuoja Libano militarinė policija. Namuose rasti jauni vyrai privalo duoti savo vardą, pasakyti, kaip pateko į Beirutą ir eiti su jais į stovyklą, kur jie bus toliau apklausinėjami.

Iš Hamra išvežė 400 vyrų

Libano kariai ir militarinė policija apsupo visą Hamra kvartalą. Tankai ir sunkvežimiai atvežė karius į kiekvieną gatvę ir kiekvieną namą. Buvo visai dienai sustabdytas pėsčiųjų judėjimas. Kariai pranešė, kad šaus į kiekvieną, kuris bandys bėgti. Vėliau atvyko prancūzų kariai. Jie padėjo libaniečiams krėsti namus ir ieškoti ginklų.

Kariai suėmė kiekvieną jauną vyrą, kuris nepriklausė šeimai, ir liepė kartu su jais vykti į stovyklą. Jei kuriame bute rasdavo ginklų, tai suimdavo tą asmenį, kuriam priklausė ginklas. Pripildžius vežimą jaunų vyrų, juos išveždavo į stovyklą, o kai eidavo krėsti kito namo, tai suiminėjo kiekvieną, neturėjusį dokumentų ir gyvenantį bet kurioje šeimoje.

Namų savininkai džiaugiasi, kad bus apvalyti butai nuo įsibrovėlių, bandžiusių slapstytis nuo policijos.

Izraelio karo vadovybė Babdoje

Babda yra pietinis Beiruto priemiestis, kuriame paskutiniu metu gyveno Libano prezidentas Sarkis.

Prieš Savaitę Izraelio ginkluotos pajėgos paskubomis išvyko iš Beiruto. Turėjo miestą perleisti Libano kariuomenei, bet tokios dar nebuvo. Tada Izraelio kariai paliko pozicijas ir išvažiavo.

Izraelio kariuomenės štabas apsistojo Babdos miestelyje. Iš Babdos dabar tvarkoma visa Izraelio kariuomenė. Trečiadienį Izraelio kariškoji vadovybė pranešė, kad ji neišvyks iš Libano, kol neišvyks paskutinis Sirijos karys. Izraelio kariai išvyks vėliau, kai Libano militarinė policija pajėgs valdyti kraštą. 400 asmenų suėmimas vieną dieną rodo, kad ne tiktai Beirute, bet ir visame krašte dar yra didokas skaičius palestiniečių. Jie privalo būti išsiųsti iš Libano.

KANADIETIS PASIEKĖ EVERESTO VIRŠŪNĘ

KATMANDU, Nepalis. — Katovičių lenkas nusirito nuo žemesnio kalno, o kanadietis Laurie Skreilet antradienį įkopė į Everestą, 29,080 pėdų turintį Himalajų kalną.

Lenkui visą energiją atėmė šaltas Himalajų oras, o kanadietis buvo geriau pasiruošęs, todėl pajėgė įveikti šaltą klimatą.

Kanadiečių ekspedicija prasidėjo rugsėjo mėnesį. Grupė sudarė 17 kalnų laipiojimo mėgėjų ir 29 šerpos. Everesto viršūnę pasiekė šerpa Siantiane, 29 metų. Jis į kalną turėjo nešti maistą, virves ir lipimo įrankius. 1979 metais šerpa Siantiane jau buvo pasiekęs viršūnę, kai lipo į Everesto viršūnę kartu su britais.

— Kenijos prezidentas Daniel arap Moi paskelbė visiems valstybės tarnautojams, kad negalima imti kyšių, vogti valstybės turtų, skriausti žmonių.

— Danijos ministeris pirmininkas Schlueter paskelbė taisykles pinigams, maistui, drabužiams taupyti, nes artėja sunkūs laikai.

— Andrejus Kirilenka turėjo užimti Brežnevo vietą, bet pats Brežnevas mokėjo išstumti jį iš politbiuro narių. Jo pareigos dabar gali atitekti Konstantinui Černenkai.

Walter Mondale kandidatuos į prezidentus ne vienas. Turtingiausias kandidatas bus sen. Ed. Kennedy, o neturtingiausias — buvęs astronautas J. Glenn.

KALENDORĖLIS

Spalio 7: Mar. Rož., Morkus, Strugė, Berčius, Ira, Mažrimas.

Saulė teka 6:53, leidžiasi 6:23.

Oras šiltas, gali lyti.

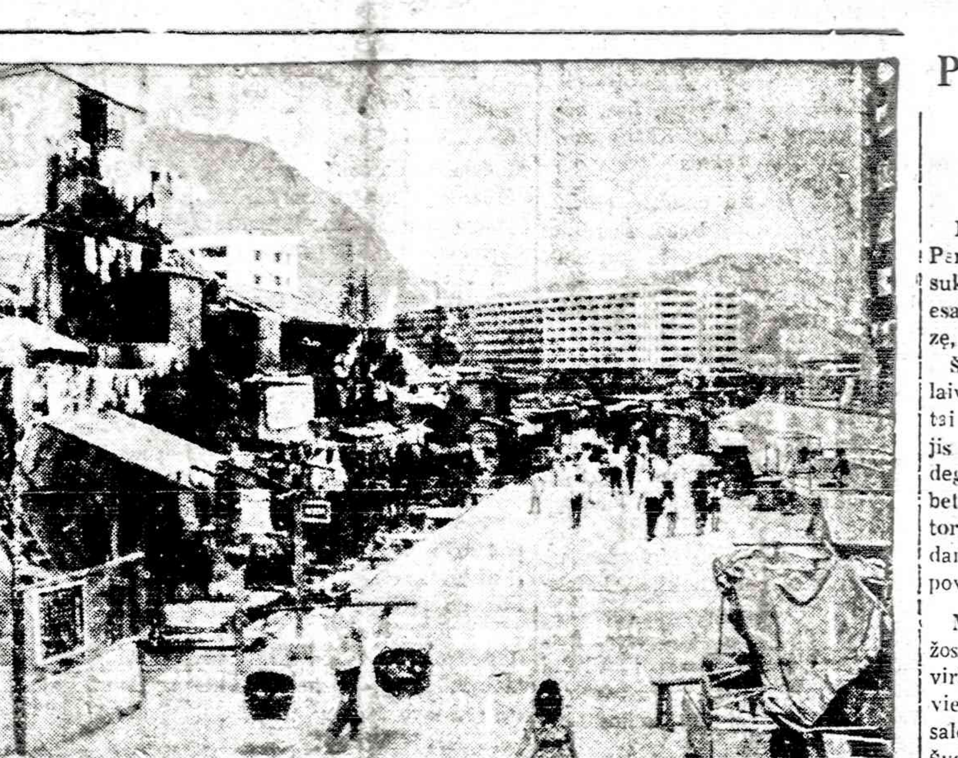

Kinijos užsienio reikalų ministerio pareiškimas, kad nuo 1987 metų suverenines Hong Kongo teisės pereis Kinijos žinion, blogai paveikė mieto finansus. Doleriai ir auksas iš Hong Kongo plaukia į Singapūro bankus.

Kabulo priemiestyje afganistaniečiai paėmė nelaisvėn dešimt rusų karių

IŠTARDĘ IR APKLAUSINĖJĘ RUSUS, AFGANISTANIEČIAI ŠEŠIS SUŠAUDĖ

NEW DELHI, Indija. — Rugsėjo 25 dieną afganistaniečiams pavyko paimti nelaisvėn 10 rusų kareivių, — praneša iš Kabulo atvykę diplomatai. Afganistaniečiai rado veikėjus, apklausinėjo ir ištardė visus nelaisvėn paimtus rusus.

Afganistaniečiai nutarė sušaudyti 6 rusus, o 4 pakvietė į Pogman miestelį, esantį tiktai 12 mylių atstumoje nuo Kabulo. Visi rusai buvo atvaryti į Pogmaną, kurį Sovietų malūnsparniai ir lėktuvai prieš dvi savaites bombardavo.

Afganistaniečiai sustatė 6 rusus į eilę ir sušaudė kitų keturių rusų akivaizdoje. Gyvi likusieji rusai manė, kad ir jie bus sušaudyti, bet afganistaniečiai jų nešaudė. Afganistaniečiai rengiasi juos nuvežti į Pahstarą, kad pamatytų, kaip gyvena afganistaniečiai tremtiniai. Afganistaniečiai rusams įsakė grįžti į Sovietų Sąjungą ir pasakyti, kad nešaudytų afganistaniečių. Jei Sovietų kariuomenės vadai šaudys afganistaniečius, tai afganistaniečiai šaudys rusus, kaip sušaudė šiuos šešis. Jeigu afganistaniečiai būtų paleidę tuos 4 rusus Afganistane, tai Sovietų kariškoji vadovybė juos būtų sušaudžiusi Afganistane ir Sovietų valdžia būtų nežinojusi, kuriam tikslui afganistaniečiai grąžino keturis rusus, jų tarpe du karininkus, kad galėtų geriau išaiškinti.

Nelaisvėn paėmė 20 Afganistano karių

Tas pats pranešimas sako, kad Afganistano kovotojams tą pačią dieną pavyko paimti nelaisvėn 20 Afganistano karių. Apie šių belaisvių likimą diplomatai nežino.

Nelaisvėn paimtus Afganistano kareivius labai nuodugniai tardo. Juos dažniausiai tardo buvę Afganistano kariai, perėję į kovotojų eiles. Jeigu tardymo metu paaiškėja, kad jie komunistai, tai sušaudo; jeigu įsitikina, kad reikia veikti prieš komunistus, tai įstoja į kovotojų eiles ir veda kovą prieš rusų primestą valdžią.

ARKIVYSK. GLEMP ATIDĖJO KELIONĘ Į AMERIKĄ

VARŠUVA, Lenkija. — Arkivyskupas Jozef Glemp, patyręs apie dabartinės lenkų valdžios pasiryžimą visiškai sustabdyti bet kokią Solidarumo veiklą, nutarė Amerikon nevažiuoti

Arkivyskupas Glemp buvo pasiruošęs aplankyti visus svarbesnius Amerikos ir Kanados miestus, kad galėtų parinkti aukų Lenkijos ūkiui.

Arkivysk. Glemp buvo suplanavęs surinkti didesnes sumas pusbadžiams lenkams, bet dabar visas šitas klausimas atidėtas tolimesniems laikams.

Arkivysk. Glemp turėjo nuskristi į Romą ir pasitarti su popiežiumi, bet yra pagrindo manyti, kad ir popiežius nebevažiuos į Lenkiją. Lenkijos generolai norėtų, kad popiežius atvažiuotų, bet jie prisibijo Solidarumo šalininkų, kurie gali sukelti neramumus prieš generolus.

— Grupės kareivių Beiruto sankryžose sustabdo jaunus vyrus ir klausinėja, kur dirba ir kur gyvena.

— Trečiadienį aukso uncija kainavo $386.

PEKINA EINA RUSŲ-KINIEČIŲ PASITARIMAI

PEKINAS, Kinija. — Pirmadienį Pekine prasidėjo Sovietų Sąjungos ir Kinijos pasitarimai pasienio nesusipratimams aiškinti.

Pirmas kiniečių klausimas buvo, ar Sovietų Sąjunga yra pasiruošusi atšaukti savo karo jėgas iš Afganistano? Sovietų Sąjungos atstovas atsakė neigiamai. Antras klausimas buvo, ar Sovietų Sąjunga yra pasiruošusi atšaukti savo karo jėgas iš Mandžiurijos? Sovietų atstovas atsakė, kad tokio klausimo iškelti negalima, tai tada Kinijos atstovas atsakinėjo neigiamai į visus Sovietų Sąjungos klausimus. Rusai būtų norėję sumažinti pasienyje esančias karo jėgas, bet Kinijos atstovas šio klausimo ir svarstyti nenorėjo.

Sovietų delegacijai vadovauja Leonid F. Iljičev, o kiniečių delegacijai vadovauja Kien Kičen. Kiniečių spaudoje nėra nei vieno žodžio apie einančius pasitarimus.

— Jordanijos karalius skrenda į Iraką ir rengiasi padėti vesti kovą prieš Iraną.

— Iraniečių pagrobtas lėktuvas nusileido Irane. Visi keturi grobikai suimti, o lakūnas paleistas. Pilotas sakė, kad skris į Egiptą, bet nusileido Irane.

— Respublikonų partijos pirmininkas Richard Richards atsistatydino, nesutaria su prezidento Reagano finansų politika. Partijos reikalus laikinai tvarko senatorius Howard Baker, Jr.

— Ginklams gaminti pasaulis išleidžia milijoną dolerių kiekvieną minutę.

— Nuteisti trys jauni vyrai, nenorėjusieji registruotis karo tarnybai.

PENKIAS DIENAS SUKINĖJOSI APIE MUSKO LAIVYNO BAZĘ

NARAI LEIDOSI IR FOTOGRAFAVO NARLAIVĮ, MALŪNSPARNIAI PALEIDO BOMBAS Į GYLĮ

KARLSKRONA, Švedija. — Penkias dienas Sovietų narlaivis sukinėjosi apie Musko saloje esančią švedų karo laivyno bazę, bet antradienį jis nutilo.

Švedai žino, kad Sovietų narlaiviai gali gilumoje išbūti tiktai penkias dienas. Po 5 dienų jis turi iškilti į paviršių ir gauti deguonies ne tik jūreiviams, bet ir baterijoms. Narlaivio motorai visą laiką ėjo, todėl švedams buvo lengva sekti rusų povandeninio laivo judesius.

Motorams sustojus, švedai ryžosi rusų karo laivą iškelti į paviršių. Švedai žino, kur guli Sovietų laivas, visai prie Musko salos švedų laivyno bazės vartų. Švedai mano, kad Sovietų karo laivas sekė atplaukiančius ir išplaukiančius švedų karo laivus. Musko bazė yra savotiška. Ji yra Musko saloje, esančioje gerai į pietus nuo Stockholmo. Musko bazė yra salos vidury je, o įplaukimas į sąlą eina per tunelį. Švedai labai lengvai saugo minėtą tunelį. Be švedų žinios, joks laivas negalės įplaukti į šią karo laivyno bazę.

Musko bazėje yra didoki švedų karo medžiagos sandėliai. Daugumoje jie priklauso švedų laivynui, nors yra ir ginklų, priklausančių švedų krašto apsaugai. Musko sala taip susiklostė, kad susidarė natūralūs ir saugūs sandėliai.

Antradienį į Musko salą atplaukė pora švedų karo laivų. Pati didžioji švedų karo laivų bazė yra Karlskrona srityje. Praeitais metais į Karlskronos pakraščius buvo įklimpęs Sovietų narlaivis. Matyt, kad jis norėjo įsiveržti į Karlskronos vidų, bet jam nepasisekė. Vietoj vartų į bazę, Sovietų laivas įsmuko į dumblą. Įsmuko taip giliai, kad nepajėgė išsimurkdyti. Tai buvo Švedijos pakraščių vandenys. Sovietų karo laivai negalėjo padėti, todėl rusai turėjo prašyti švedų pagalbos narlaiviui iš dumblo ištraukti.

Jeigu antrasis Sovietų narlaivis, nepajėgęs pakilti prie Musko salos vartų, taip pat įbris į dumblą, tai rusams ir vėl teks prašyti pagalbos.

Švedai nustatė, kur Sovietų narlaivis guli, o vėliau paleido kelias gylio bombas. Tos bombos narlaivio nesuplėšys, bet rusai, jeigu jie dar gyvi, turės kilti į paviršių.

Sovietų karo laivai laisvai plaukioja Baltijos jūroje. Jie negali pakęsti, kad tos jūros šiaurės pakraščiuose būtų švedų laivyno bazės, kurių Maskva negalėtų kontroliuoti. Jie nori būtinai kontroliuoti švedų laivyno bazes, bet švedai neleidžia rusams sauvaliauti.

INDIJOS FANATIKAI PRADEDA APRIMTI

NEW DELHI. — Indijos musulmonai ir indai visą savaitę liejo kraują dėl vietos naujai maldyklai. Dabar jau pradeda aprimti.

650,000 gyventojų Meerut mieste vien tiktai paskutinėmis penkiomis dienomis žuvo dešimt žmonių. Pirmomis praeitos savaitės dienomis žuvo 20. Iš viso gyvybės neteko 30 žmonių.

Under Pradeš provincijos ministeris Mišra pareiškė, kad neramumai buvo prasidėję praeitais metais. Klausimas buvo svarstomas musulmonų ir indų susirinkimuose, kai vieni ir kiti norėjo statyti savo maldyklą toje pačioje miesto aikštėje. Vyriausybei teko šaukti policiją ir kariuomenę. Muštynėse buvo vartojami peiliai, revolveriai, akmenys ir net nuodai.

BOLIVIJOS PREZIDENTU GALI BŪTI SILES ZUAZO

LA PAZ, Bolivija. — Prieš du metu Bolivijos kariuomenės vadai nuvertė prezidentą Hernan Siles Zuazo ir pradėjo valdyti kraštą.

Kariai pasikėlė sau algas ir leido valdininkams imti kyšius. Krašto ūkis tuojau nuėjo niekais. Generolai įsitikino, kad jie nepajėgs atstatyti ūkio reikalų. Išrinko naują generolą krašto ūkio reikalams sutvarkyti, bet jis neturėjo tinkamo plano ir nepajėgė. Tada generolai nutarė leisti krašto gyventojams išsirinkti prezidentą. Generolai prižadėjo jo klausyti.

Visos politinės partijos vėl pasirinko į Peru Respubliką išbėgusį Hernan Siles Zuazo. Dabar jam pritarė ir darbininkų unijos. Visi stebisi, kad kariai, nugyvenę krašto ūkį, sutiko leisti išsirinkti Siles Zuazo.

— Antradienį Egipte buvo paminėta metinė sukaktis prezidento A. Sadato mirties. Prezidentas Mubarakas uždraudė kariuomenės paradus, nes tą dieną buvo nužudyti ir keli nekalti Egipto kareiviai.

Francois Mitterand

Prancūzijos prezidentas Miterandas tarėsi su nauju V. Vokietijos kancleriu abiejų valstybių santykių klausimais. Genscher dalyvavo pasitarimuose.

MENO ŽINIOS

Redaguoja MIKAS ŠILEIKIS

★

ATIDARANT BENDRĄJĄ DAILĖS PARODĄ

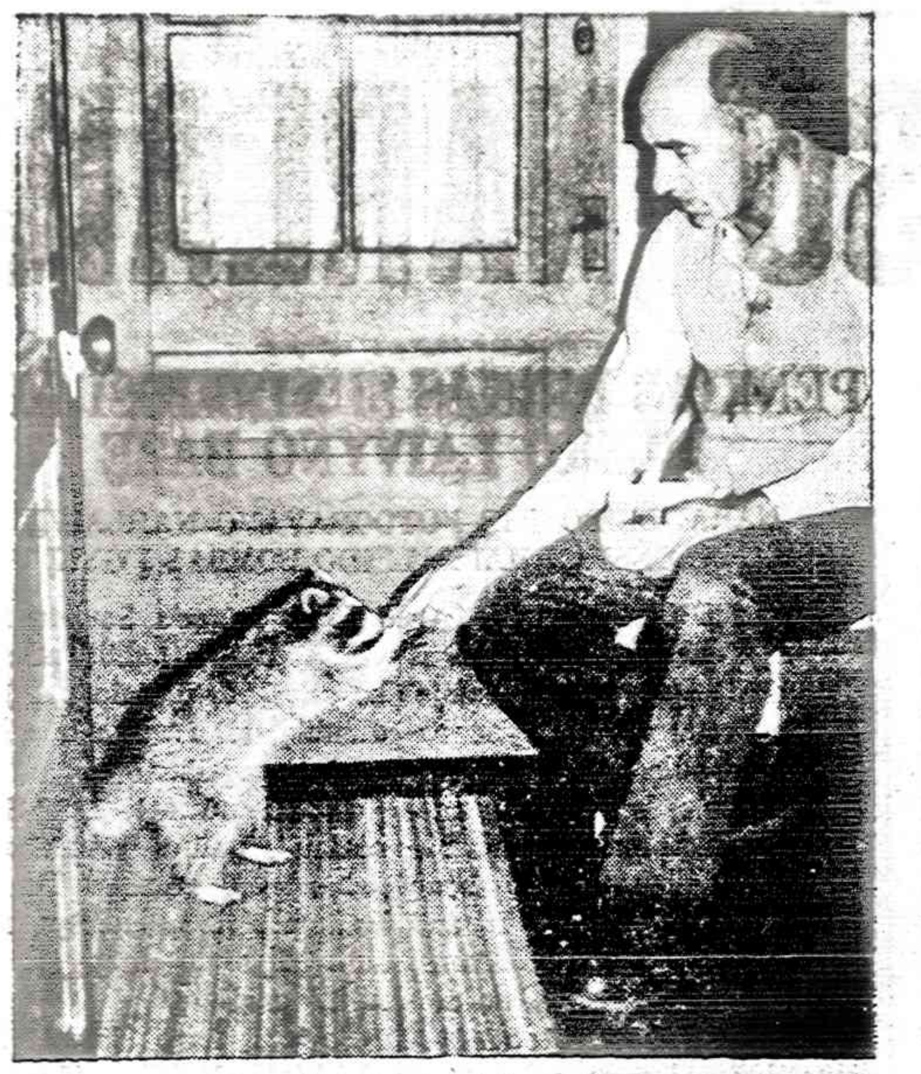

Inž. Domas Adomaitis

Domo Adomaičio, Čiurlionio Galerijos pirmininko, žodis atidarant 1982 m. Bendrąją Lietuvių Dailės parodą.

Gerbiamosios ir Gerbiamieji,

Nepaprastai malonu matyti šioje meno šventėje tiek daug dailininkų ir meno gerbėjų. Net iš mirties glėbio ištrauktas mielasis kanauninkas Zakarauskas yra mūsų tarpe. Tepadeda Aukščiausias jam pilnai atsigauti!

Vienu metu pagrindinis šios parodos ruošėjas dail. Šileikis buvo panikoje: parodai buvo pasiūlyta tiek kūrinių, kad jiems sutalpinti į mūsų kuklias patalpas reikėtų trigubai išplėsti. Tačiau, jo panika netrukus virto džiaugsmu, nes buvo pasirinkta geriausi iš pasiūlytų darbų ir — kaip matote—susidarė puiki paroda.

Čiurlionio Galerija, Inc., netrukus ruošiasi minėti savo 25 metų sukaktį. Yra džiugus faktas, kad lietuvių dailė išeivijoje nesiruošia sunykti ar sumenkėti — naujas talentas ateina pavaduoti vyresniųjų ir tęsti lietuvio įnašą į savo tautos bei visos žmonijos kultūrinį lobyną. Vyresnieji dailininkai, įsteigę šią galeriją, dirbo ne veltui ir be abejonės prisidėjo, kad jaunieji nedingo svetimoje kultūroje. Su visuomenės bei dailininkų ir ypač Midland Savings banko parama mes tęsiame steigėjų pastangas ir tikimė, kad atsiras kiti mus pavaduoti.

Mecenatų — dail. M. Šileikio ir a. a. dail. Teofilio Petrausko— įnašas įsteigtas Premijų Fondas leido mums iš procentų šiemet skirti $1,500. Meno Tarybos sukviestoji Jury Komisija vakar dienos posėdyje premias paskyrė Aš paskaitysiu tos komisijos surašytą aktą ir pašauksiu laimingoiosius dailininkus atsiimti paskirtąsias premijas.

Čiurlionio Galerijos, Inc., sukviestosios Jury Komisijos aktas

Mes, žemiau pasirašę, peržiūrėję iškabintos Bendrosios Lietuvių Dailės parodos kūrinius, nusprendėme:

1. mecenatui dail. M. Šileikiui sutikus, jo $750 premiją suskaldyti į dvi premijas — $500 ir $250.

2. dail. M. Šileikio premijas už tapybą paskirti

$500 — dail. Jonui Tričiui už kūrinį "Gluosniai", katalogo Nr. 43.

$250 — Seselei Mercedes už kūrinį "Gėlių puokštė", katalogo Nr. 18.

3. Čiurlionio Galerijos, Inc., $500 premiją paskirti Vladui Endriulaičiui už mišrios technikos kūrinį "Marių pasakos", katalogo Nr. 11.

4. Dail. T. Petraičio $250 premiją skirti Edwardui Walaičiui už jo akvarelę "Laukinės žąsys", katalogo Nr. 44.

Geriausiu parodos kūriniu radome M. Šileikio "Žvejus", katalogo Nr. 37, kuris nedalyvavo premijų skirstyme, kaip ir kiti M. Šileikio darbai.

Komisija nutarė Garbės Atžymėjomais išskirti sekančius kūrinius:

1. Vlado Meškėno "Dr. Rožė Tijūnienė ir sūnus Vytautas", aliejus, katalogo Nr. 19, ir

2. Natalijos Sodeikienės keramika "Augimas", katalogo Nr. 24.

Jack Antman
Magdalena Stankūnienė
Ramojus Mozoliauskas
Mikas Šileikis,
Čiurlionio Galerijos, Inc.
atstovas ir mecenatas.
Chicago, 1982 m. rugsėjo
mėn. 30 d.

Galerijos vadovybės vardu sveikinu laimėtojus, linkėdamas neužkąsti savo talentų

Tikiu, kad Adomo Mickevičiaus raginimas "Siek ten, kur vyzdys nepasiekia! Laužk tai, ko protas nepajėgia!" labiausiai tinka dailininkams. Atrodo, Vladas Andriulaitis su savo "Marių pasaka" gal bus arčiausiai prie to parodoje priartėjęs.

Tariu širdingą ačiū visiems parodos dailininkams, nes be jūsų nebūtų nei bendrųjų dailės parodų, nei dailės premijų. Ačiū taip pat mūsų svečiams, kurie susirinkote kartu su mumis pasidžiaugti lietuvių kūrėjų darbais."

Parodos rengimo pirmininkas dail. Mikas Šileikis pravedė parodos atidarymą. Paroda baigsis spalio 17 d."

JONAS TRIČYS "Prie darbo"

Konkursas Dariaus-Girėno vokui

Ateinančių 1983 metų liepos mėnesį sukaks 50 metų nuo mūsų tautos didvyrių — Stepo Dariaus ir Stasio Girėno transatlantinio skridimo ir jų tragiško žuvimo.

Filatelistų d-ja "Lietuva", norėdama tinkamai paminėti šią svarbią sukaktį, išleis specialius 91 mm × 164 mm dydžio vokus su atitinkamu įrašu ir piešiniu.

Šiam piešiniui ir įrašui paruošti, draugija skelbia konkursą, kuriame gali dalyvauti tiek dailininkai, tiek ir eiliniai žmo. Chicago. IL. 60629. Projektus prisiųsti ne vėliau 1983 metų vasario 1 d.

Projektus įvertins dr-jos valdybos paskirta komisija. Už geriausią projektą bus paskirta $100 premija. Jei būtų reikalinės. Proporcingai sumažinus, galutinis piešinio su įrašu dydis ant voko turėtų būti apie 50 — 70 mm pločio ir 70 — 80 mm aukščio. Piešinys turėtų būti ne daugiau trijų spalvų.

Piešinio su įrašu projektą siųsti draugijos pirmininkui J. Adomėnui, adresu: 3329 W. 66th St., ga, draugija pasilieka teisę daryti mažus projekto pakeitimus, žinoma, iš anksto susitarus su autoriumi.

Nepremijuoti projektai bus grąžinti autoriams.

Fil. dr-jos "Lietuva" valdyba

* * *

DAIL. M. B. STANKŪNIENĖS PARODA

"Galerijoj" 744 N. Wells St., dabar vyksta dailininkės Magdalenos Birutės Stankūnienės dailės darbų paroda — tapyba, — lietuviškais motyvais. Be kitų kūrinių, galima įsigyti seriją gražių spalvotų kortelių, tema: "Lietuvaitė dirba ūkyje."

Dail. M. B. Stankūnienė savo kūryba pasižymi lietuviškom temom. Anksčiau ji turėjo suruošusi vien egzotiškų gėlių parodą. Paroda tęsis iki spalio 17 d. Patartina šią parodą pamatyti.

DETROITO NAUJIENOS

ŠAULIŲ STOVYKLOS VASAROS SEZONO UŽDARYMAS

Praeitą sekmadienį, rugsėjo 26 d., iš ryto stovyklą dengė tirštas rūkas. Buvo laukiama lietaus, bet apie vidurdienį dangus prablaivėjo ir tarpais rodėsi net saulutė. Detroito apylinkėje dangus buvo debesuotas ir galimas lietus. Toks neaiškus rytmečio oras detroitiečius atbaidė vykti į stovyklą. Nors ir rodė galimą lietų, visdėlto publikos atsilankė gražus būrys. Ūpas šiek tiek visų pagerėjo, o ypač rengėjų.

Vaišinomės šaulių sesių skaniai pagamintu maistu, vadovaujant patyrusiai vadovei Angelei Bukšnienei. Pasisotinome ir atsigaivinome įvairiais gėrimais, kuriuos parūpino Balys Teličėnas ir Vincas Rinkevičius.

Netrukus pagerėjo visų nuotaikos ir užsimezgė kalbos. Veiklus šaulys anaharborietis L. Selenis, patraukė mane už rankovės nuošaliau ir dėstė savo sumanymus, kaip reikėtų pritraukti stovyklon jaunimą. Jis siūlė, kad šaulių stovykloje, ar kur kitur — netoli stovyklos, būtų nupirkta žemės sklypas ir padaryta pasilinksminimo vieša vieta po atviru dangum, su muzika ir atitinkama programa, Girdi, jau daug metų tuo būdu jaunimą vilioja ir jungia slovakai, lenkai, ukrainiečiai ir kitos tautybės.

L. Selenis galvoja, kad tuo ne tik jaunimą priviliotume, bet ir aukų nuolat prašinėti nereikės. Aš jam atsaukiau, kad idėjos geros, bet kas imsis jas įvykdyti? Gavau atsakymą, kad tai geriausiai tiktų Detroito Lietuvių Organizacijų Centrui Detroite, arba šauliams. Į tokį jo pasiūlymą, aš tiek tegalėjau atsakyti, kad Detroito apylinkėje jau ir taip yra nupirkta keletas bendrų sklypų. Jei įrengtume ką nors panašaus, kaip ir kitos tautybės, kad turi toje pačioje "Pilėnų" stovykloje — pastatykime pavilioną, ar bent platformą, kur galėtų tilpti apie 25 šokėjai, choras ar grupė kitokių menininkų, tai jaunimą prisiviliotume.

Aš manau, kad tokia platforma brangiai nekainuotų. Iškilmingų švenčių ar kitokiomis progomis, vien vasaros metu galima būtų pasikviesti menininkų programai atlikti. Aš manau, kad už atliktas programas vieną kitą doleriuką publika su mielu noru paaukotų ir nereikėtų stovyklautojams, ypač jaunimui, nuobodžiauti. Tuo kart gal ir jaunimas ką nors sugalvotų ant tos platformos atlikti. Siūlyčiau šaulių vadovybei šią iškeltą mintį apsvarstyti.

Grįžtu prie stovyklos uždarymo. Staiga pirm. B. Valiukėnas sušuko: "Dėmesio, dėmesio" ir perskaitė praeėjusios šaulių šventės aukotojų (stovyklai pagerinti) sąrašą ir padėkojo už šiandieninį atsilankymą.

Vėliau prasidėjo laimės traukimas, kuriam vadovavo Petras Bukšnys; jam talkino Onutė Selenienė ir Vladė Šiurkienė. Beabejo, buvo ir laimingų, kurie grįžo į namus patenkinti, o nieko nelaimėję tikėjosi kitą kartą laimėti.

Loterijai užsibaigus, pirm. B. Valiukėnas kvietė svečius sekmadieniais šią stovyklą lankyti, nes vartai būna atdari, o šeimininkės turės paruoštus pietus.

Vasaros sezono uždarymas pasisekė neblogai. Žiemos sezoną pradėsime Šv. Antano parapijos patalpose.

* * *

FESTIVALIS TARPTAUTINAME INSTITUTE

Festivalis vyko tris dienos: prasidėjo rugsėjo 30 d. ir taigėsi spalio 2 d. Visą laiką grojo muzika, šoko ir dainavo, paskiri tautybių vienetai. Lietuviai taip pat turėjo savo skyrių. Ant stalo buvo išdėstyta įvairių tautinio meno dirbinių: tautinės lėlės, gintaras, A. Jonynienės ir St. Šimoliūnienės keramika, iš šiaudų įvairūs paveikslai, drožiniai, tautinės vėliavėlės ir daug visokių daiktelių pardavimui. Praeiviams buvo dalinama Amerikos Lietuvių Tarybos leidinys — Lithuanian Must Be Free. Festivaly lietuvius atstovavo Detroito Kultūros Klubas.

Ant. Sukauskas

Great American Dream Machine.

America is the place that is made out of dreams. And, U.S. Savings Bonds have been helping to make happy dreams come true for years.

Now, Bonds mature in less than six years. That means your dreams can come true faster than ever before.

You can buy shares in your particular dream by joining the Payroll Savings Plan where you work, or the Bond-a-Month plan where you bank.

Before you know it, your American dream will be a reality.

Take stock in America.

For constipation relief tomorrow reach for EX-LAX tonight.

Ex-Lax helps restore your system's own natural rhythm overnight. Gently. Dependably. Try it tonight. You'll like the relief in the morning. Chocolated or pills, Ex-Lax is "The Overnight Wonder."

Read label and follow directions.
© Ex-Lax, Inc., 1982

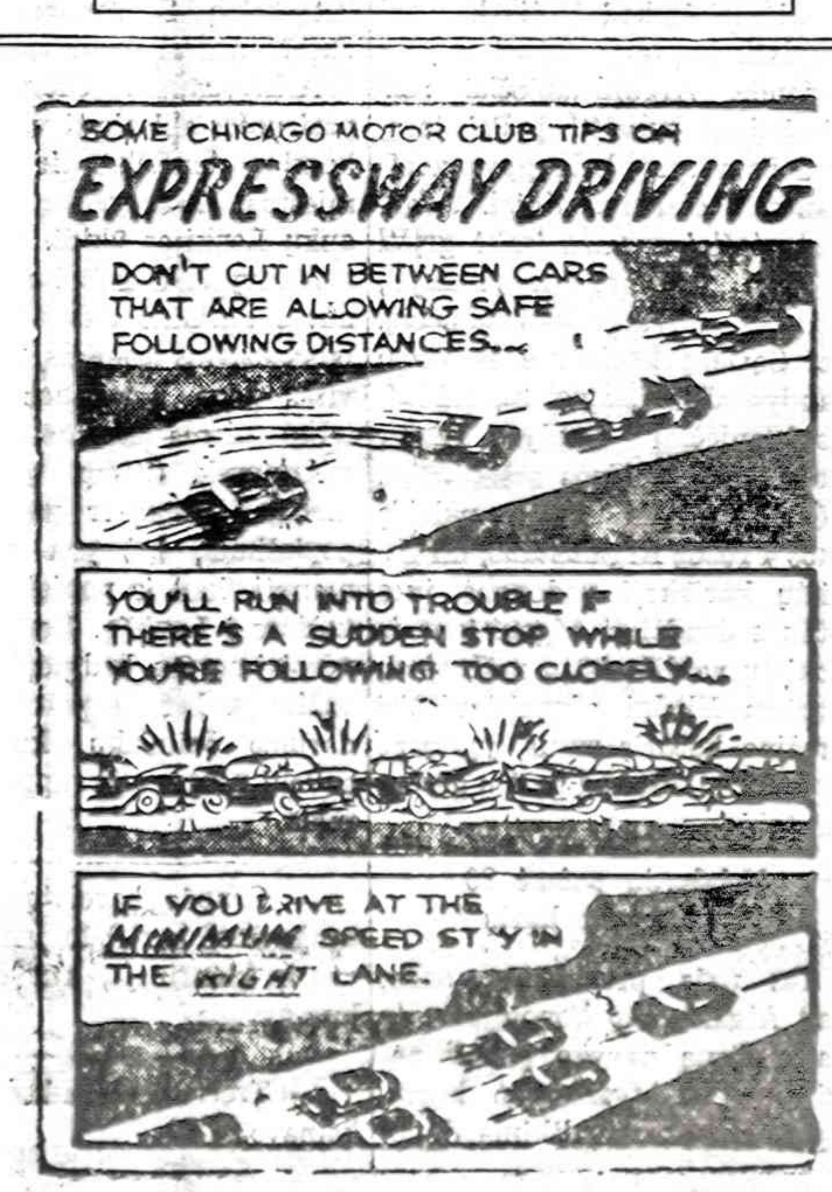

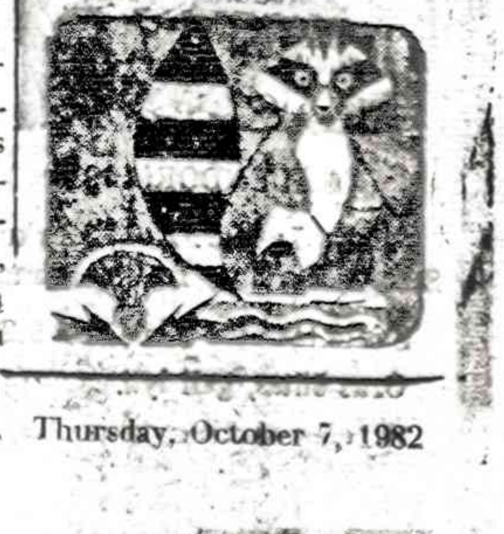

IGNAS PETRAUSKAS

KELETAS ĮSPŪDŽIŲ IŠ KELIONĖS PO KARIBŲ JŪRAS

(Tęsinys)

Nors laive gyvenimas verda iki 12 val. nakties, bet buvo žmonių, kurie kiekvieną dieną, prieš 6 val. ryto, išeidavo ant laivo denio pasitikti saulutės. Vadovybė tiems "Early Birds", 6 val. 30 min. ant laivo denio paruošia kavą su užkandžiais. Jie rūpinasi visais.

Ankstyvą penktadienio rytą, prieš laivui atplaukiant į La Guaira, Venecuelos uostą, buvau pradžiugintas, kad mus pasitiko būrys žuvėdrų. Pamaniau, kad yra kas nors, kas ir tavęs laukia. Žinoma, jos atskrido ne mūsų pasitikti. Tai tik žmogaus fantazija, kad viskas gamtoje tik jam, tik jo garbei ar jo reikalui sukurta. Tai ir tos žuvėdros atskrido ne mūsų pasitikti, bet jų maisto reikalu, nes čia pasirodė tokios mažos skraidančios žuvytės, kurias žuvėdros vikriai gaudė.

Nors ir dažnai atkreipdavau žiūroną į jūros tolumą, bet neteko pamatyti delfinų, kurie paprastai dideliais būriais, lyg lenktyniaudami, daro šuolius iš vandens.

Vykstant į Venecuelos sostinę, Caracas, kelias ėjo pro gana aukštus kalnagūbrius. Priemiesčiuose, tų kalnų šlaituose pilna skurdžių pašiūrių, kuriose gyvena žmonės. Jeigu tos pašiūrės būtų lygumoje, tai nekristų taip į akis svetimšaliui ekskursantui. Tas visas šlaitas jomis apstatytas, tai taip, lyg reklaminė lenta patraukia praeivio dėmesį.

Venecueliečiai labai brangina savo Simoną Bolivarą, jų tautinį herojų, kuris vadovavo nepriklausomybės karuose su ispanais. Caracase pilna įvairių muziejų ir vis jo garbei. Jo paveikslai įrėminti aukso rėmuose. Jo gimimo vieta pavadinta Bolivaro plaza. Ten stovi didžiulis jo garbei pastatytas paminklas. Paradų alėjoj — eilė didžiulių fontanų ir paminklų.

Pajutome, kad esame Pietų Amerikoje, kai pamatėme prie National Capitol stovinčius policininkus su trumpais automatiniais šautuvais. Naftos versmės, atrodo, kelia Venecuelos gyventojų pragyvenimo lygį. Benzinas pigus, tai gatvėse labai daug senų ir naujų automobilių. Kad pagerinti sostinės susisiekimą, japonai ir prancūzai pradėjo statyti požeminio ir virš žemės greitojo susisiekimo linijas.

Rugsėjo 11 dienos rytą atplaukėme į Curacao salą, tai olandų valdoma Antilų salyno sala. Įplaukiant į uostą, matosi gana švarūs, įvairiomis spalvomis dažyti namai. Vaikščiojant gatvėse, nustebome, kad niekas nelgetauja, niekas įkyriai nesisiūlo būti vadovais po miestą. Žodžiu, gali laisvai vaikščioti, niekas tavęs netrukdo.

Iš Curacao salos laivas pasuko tiesiai į šiaurę, į San Juan uostą, iš kurio ir išplaukėme. Čia prasidėjo, čia ir baigėsi mūsų kelionė laivu. San Juan uoste mus pasitiko pelikanai. Pelikanai, rimtai nusiteikę, tupėdami po vieną ant kiekvieno elektros stulpo, lyg ornamentai puošė elektros lempas.

Jei žmogaus nenervuoja naktį laivo supimas, dieną triukšminga muzika, tai žmogus kelionėje turi progos gerai, ramiai pailsinti nervus. Visą savaitę nei laikraščių, nei televizijos, net nei radijo žinių negirdėjome. Visai nežinojome, kas darosi už laivo ribų. Publika užimta saulės spinduliais ir baseinu, vakarais — muzika, šokiais ir kitomis pramogomis. Kai laivas išplaukdavo į jūrą, tai mėgėjai bandė savo laimę azartiniuose lošimuose.

Taip pat niekas negali skųstis, kad jis buvo alkanas. Valgydavome triskart į dieną. Kiekvieną kartą meniu buvo labai įvairus. Pradedant įvairia užkanda ir apetito sukėlėjais, kelios sriubos, bent trys mėsos patiekalai, įvairios salotos, desertui ledai, pyragaičiai, švieži vaisiai ir panašiai. Kiekvienas galėjo rasti patiekalą pagal savo skonį. Vieną dieną meniu sąraše radome man keistą sriubos pavadinimą. Tai braškių sriuba su brandy. Žiūriu, kad visi kiti prie mūsų stalo ją užsisakė. Ir dauguma jai nusivylė. Tiesa, šviežių braškių tikrai buvo, bet to brandy skonio tai visi pasigedo.

Be to, 12 val. nakties dar duodavo taip vadinamą "midnight buffet", kaip populiariai žmonės vadino — "midnight snack". Čia irgi įvairūs šaltos ir šiltos mėsos patiekalai ir kiti užkandžiai, vaisiai, kompotas, pyragaičiai, sūriai ir, žinoma, kava. Stebėtinai daug žmonių naudodavosi tuo vidurnakčio patarnavimu. Tik už gėrimus reikėjo mokėti. Už tai bartenderiai, vaikščiodami visą dieną, stengėsi įsiūlyti gėrimus.

Keleivių pramogai laive buvo du orkestrai ir plokštelių muzika, kurie vakarais stengėsi pakelti publikos nuotaiką. Buvo penkios balerinos, kurios kas vakarą paįvairindavo programą. Vieną vakarą puikiai atliko kazokų šokį, išpildydamos, manau, visus jų numerius. Už tai publikos buvo palydėtos gausiais plojimais.

Vienas orkestras pasivadinęs "20-ojo amžiaus plieno orkestru". To orkestro instrumentai padaryti iš 50 galonų bačkų, kurių vienos pusiau perpiautos. Visų dugnai išplakti iki įvairaus plonumo, todėl paliečiant įvarias to dugno vietas, gaunama skirtingi garsai. Patyrę orkestrantai išgaudavo įvairius garsų niuansus.

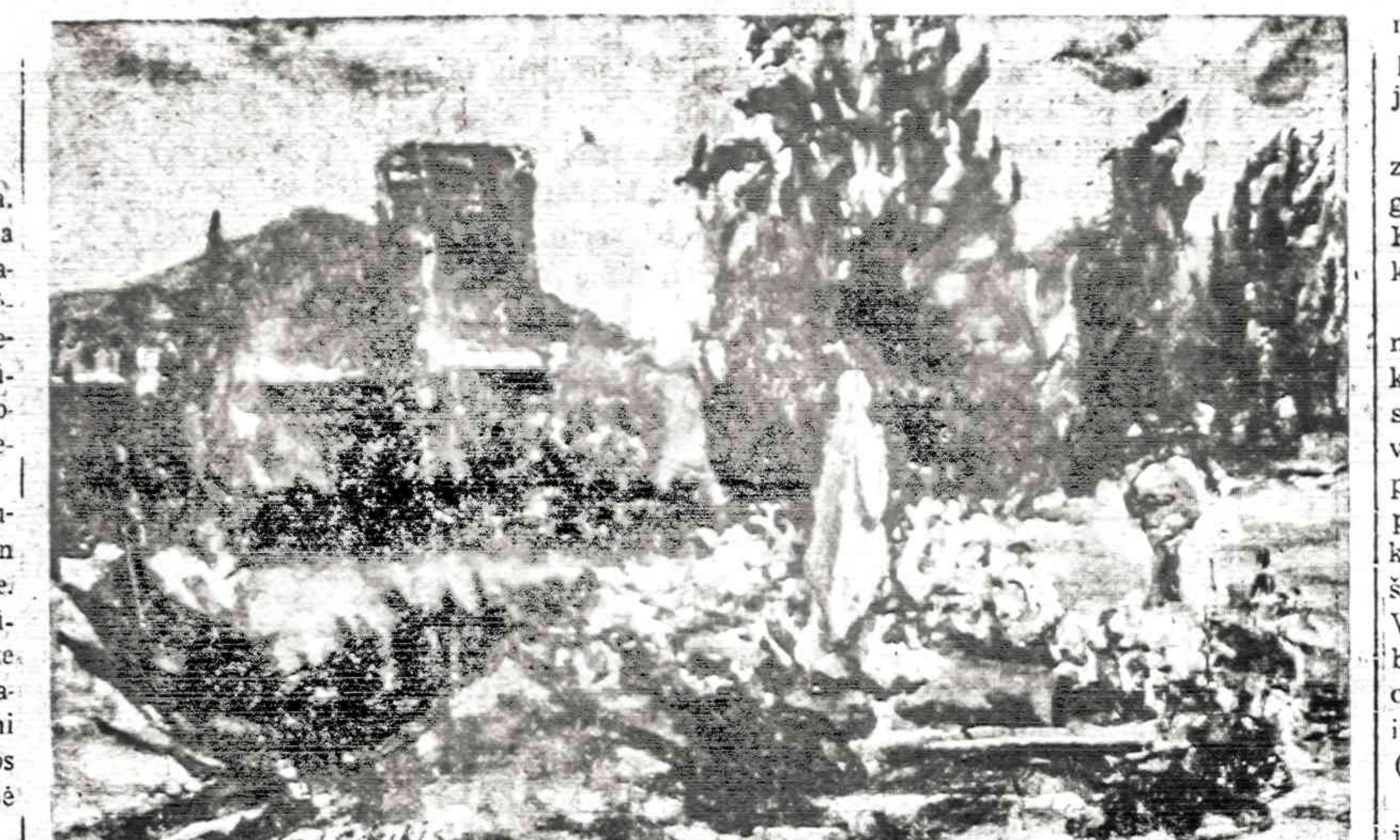

M. Šileikis Madona Z. Sodyboje, akvarelė

Laisvinimo klausimais (5)

TEISINĖ LOGIKA IR POLITINĖ IŠMINTIS

PETRAS STRAVINSKAS

Lietuvos laisvinimo klausimai, ypač VLIKą liečiantieji, dažniausiai yra *teisiniai ir politiniai.*

Todėl, spręsdami juos, turime vadovautis teisine logika ir politine išmintimi. Kas teisiškai negalima, to ir nesiimkima; kas politiškai netikslinga, neišmintinga, to ir nepradėkime. Visur vadovaukimės ne savo užgaidomis, ne asmeninėmis ar partinėmis ambicijomis, o tautos interesu, viešąja gerove — *salus publica.*

O to mes dažnai nebojame. Būdami okupanto pogrindy, elgėmės kitaip.

Tremtyje kaikurios mūsų rezistencinės organizacijos (pvz. LFB) vis dedasi pranašesnės už politines; nori dominuoti laisvinimo darbe; siekė išryškinti savo vardą, būdamos VLIKe; kai VLIKas su tuo nesutiko, tai jų spaudoje pasirodė kaltinimų, kad VLIKas netekęs rezistencinio charakterio. ir jis "nusivlikinęs" ir pan.

O kaip elgėsi netgi tos pačios rezistencinės organizacijos, būdamos okupanto pogrindy, pvz., VLIKą steigiant arba skelbiant jo 1944. II. 16 d. deklaraciją?

Jų žodžiai ir darbai tada buvo tikrai be priekaištų; suderinami su teise ir tautos interesu, su politine išmintimi.

Štai vienas ryškus pavyzdys:

VLIKo steigėjai, kaip žinome, buvo ne tiktai mūsų politinės grupės, bet ir rezistencinės organizacijos. O VLIKo 1944. II. 16 d. deklaracijoje pasakyta, kad VLIKą sudarė "lietuvių politinės grupės, kaip tautos politinės minties reiškėjos ir vykdytojos". Apie rezistencines organizacijas ten neužsiminta nė vienu žodžiu (VLIKo deklaraciją žiūr. Liet. Encik. I t., 378 pus.).

Kyla klausimai: 1) kodėl taip padaryta? ir 2) kodėl rezistencinės organizacijos nereikalavo pažymėti VLIKo deklaracijoje jų VLIKo steigėjais?

1) Kodėl rezistencinės organizacijos, dalyvavusios VLIKo steigime, nebuvo nurodytos VLIKo steigėjais po 1944.II.16 d. deklaracijoje?

a) Kad VLIKas buvo steigiamas kaip tautos atstovybė. O tokia tautos atstovybė pagal teisę (demokratinėje valst. santvarkoje) gali būti įsteigta tiktai politinių grupių bendru valios pareiškimu. Politinės grupės, kaip tautos politinės minties reiškėjos ir vykdytojos, sudeda VLIKe savo įgaliojimus, ir tuo būdu padaro VLIKą politiniu organu, kompetentingu reikšti ir vykdyti tautos politinę mintį (teisiškai, tautą atstovauti).

b) Rezistencinės organizacijos, kad ir kaip gerbiamos ir tautai nusipelniusios, visdėlto, kalbant stricto jure (griežtai teisine prasme), nėra tautos politinės minties reiškėjos ir vykdytojos. Todėl jos ir negali dalyvauti tautos teisinės atstovybės suformavime.

2) Kodėl rezistencinės organizacijos nereikalavo pažymėti jų VLIKo 1944. II. 16 d. deklaracijoje, kaip VLIKo steigėjų?

a) Kad jos nesiekė pigios reklamos, savęs pasigarsinimo, savo ambicijų patenkinimo; jos siekė tik vieno idėjinio tikslo — tai atgauti tautai laisvę ir atstatyti Lietuvos valstybės tvarką teisės pagrindais.

b) Jos žinojo, kad, pažymėjus jų vardą šalia politinių grupių, VLIKo teisiniai pagrindai (kartu gi ir jo teisės ginklas, kuriuo jam teks kovoti dėl Lietuvos laisvės) susilpnės.

Todėl tos grupės dirbo VLIKe solidariai su politinėmis grupėmis, nestatydamos reikalavimų išryškinti jų vardą VLIKo reklaracijoje, vadinas, padaryti tai, kas būtų teisiškai nepateisinama ir, be to, politiškai netikslinga.

Tad ir šiandien turėtume visi mokytis iš tos, tiesa, dar netolimos mūsų praeities. Būkime idealistai, kartu gi ir tikri valstybininkai.

Nedarykime nieko, kas nesiderina su teisine logika ir politine išmintimi.

Dar daugiau:

1) Supraskime VLIKo teisinę prigimtį ir teisinę logiką, kuria VLIKas, mūsų tautos teisinė atstovybė, buvo sudarytas.

2) Vertinkime mūsų politines grupes, iš kurių VLIKas gavo teisinę galią kalbėti ir veikti tautos vardu ir nesiūlykime VLIKui skelbtis (garsintis) savo rezistencinėmis grupėmis (netgi, jei jos į VLIKą grįžtų), nes tuo būdu jis susilpnins savo teisinius pagrindus.

3) Gerbkime visas grupes, besireiškiančias Lietuvos laisvinimo darbe, nežiūrint to, kokiu vardu jos save besivadintų.

4) Visos mūsų grupės (politinės ir rezistencinės) tesijungia VLIKe ir tedirba tenai lygiomis teisėmis ir pareigomis.

MOKYKLINIS JAV JAUNIMAS GIRTUOKLIAUJA

SAN FRANCISCO, Calif. — Kalifornijos sveikatos sekretorius Ricrard S. Schweiker surinko ir paskelbė duomenis apie mokyklinio amžiaus jaunimo girtavimą.

R. Schweikerio vadovaujama įstaiga priėjo išvados, kad jaunimą lengviausiai nuteikti prieš alkoholį gali šeima. Turi negirtuokliauti tėvai ir argumentuotai įtikinti vaikus, kad girtavimas trumpina amžių ir silpnina protą.

Vyriausybė rengiasi paskirti 100 milijonų dolerių, kad atpratintų jaunimą nuo alkoholio.

Apskaičiuota, kad dabartiniu metu krašte yra 17-24 metų amžiaus berniukų ir merginų, kurie jau skaitomi alkoholikais. Apskaičiuota, kad 6% vyresnio amžiaus mokinių geria alkoholį kiekvieną dieną.

Jiems turėtų aiškinti, kad alkoholis silpnina protą ir kliudo logiškai galvoti.

MEET THE CHALLENGE!

SERVE WITH PRIDE IN THE NATIONAL GUARD

Aleksas Ambrose,

CHICAGOS LIETUVIŲ ISTORIJOS

autorius,

paruošė, sutvarkė ir išspausdino geriausią Chicagos lietuvių istoriją (1869 — 1959 metai). 664 psl., vardynas.

Minkšti viršeliai. Kaina $15.

Persiuntimas — $1.

1967 metais išleido Amerikos Lietuvių Istorijos Draugija

SIUNTINIAI Į LIETUVĄ

MAISTAS IŠ EUROPOS SANDĖLIŲ

2608 West 69th St., Chicago, Ill. 60629 • Tel. 925-2787

Didelis pasirinkimas geros rūšies įvairių prekių.

MARIJA NOREIKIENĖ

Inž. LIŪDAS MIKŠYS,

50 metų studijavęs, kaip

IŠ PRAEITIES ŪKANŲ ATEINA LIETUVA,

parašė 700 puslapių knygą, kurion sudėjo viską, kas bet kada ir bet kur, bet kuria kalba buvo parašyta apie Lietuvą, lietuvius ir lietuvių kalbą. Jis mokėsi kartu su kun. Jaunium ir prof. K. Būga pas geriausius šimtmečio pradžios kalbininkus, padarė lietuvių kalbą liečiančias ištraukas, paruošė tikslius vertimus ir patarė mums toliau studijuoti.

Kaina $25. Kieti viršeliai. Paštas $2.

NAUJIENOS

1739 S. Halsted St., Chicago, IL 60608

SIUNTINIAI Į LIETUVĄ

Cosmos Parcels Express Corp.

MARQUETTE GIFT PARCELS SERVICE

2501 W. 69th St., Chicago, Ill. 60629 • Tel. 925-2787

V. VALANTINAS

JAY DRUGS VAISTINĖ

2759 W. 71st St., Chicago, Ill.

• RŪPESTINGAI IŠPILDOMI RECEPTAI • FANNIE MAY SALDUMYNAI • KOSMETIKOS REIKMENYS

Atdara šiokiadieniais nuo 9 val. ryto iki 10 val. vakaro.

Sekmadieniais nuo 9 val. ryto iki 1:30 val. vak.

D. KUHLMAN, B.S., Registruotas vaistininkas

Tel. 476-2206

NEBRANGIOS, BET VERTINGOS KNYGOS

• **LITERATŪRA,** lietuvių literatūros, meno ir mokslo 1954 m. metraštis. Jame yra vertingi, niekuomet nesenstą, Vinco Krėvės, Igno Šlapelio, Vinco Maciūno, P. Joniko, V. Stankos, J. Raukčio, dr. Kazio Griniaus, taip pat K. Matusevičiaus ir V. Meilaus straipsniai bei studijos, iliustruotos nuotraukomis iš M. K. Čiurlionio. M. Šileikio, V. Kašubos, A. Rūkštelės ir A. Varno kūrybos poveikslais. 365 pusl. knyga kainuoja tik $3.

• **DAINŲ ŠVENTĖS LAUKUOSE,** poetės, rašytojos ir tautinių šokių pirmūnės Juozės Vaičiūnienės atsiminimai apie dainų šventes bei jų istoriją ir eigą. Įdomi skaityti ir nedainuojantiems, gėrintis autorės puikiu stiliumi ir surinktais duomenimis bei užkulisiais. Studija yra 151 pusl., kainuoja $2.

• **VIENIŠO ŽMOGAUS GYVENIMAS,** Antano Rūko aprašytas Juozo Adomaičio — Dėdės Šerno gyvenimas. Tai ne sausas gyvenimo bruožų aprašymas, bet tikslі to laikotarpio buities literatūrinė studija, suskirstyta skirsneliais. Ta 206 puslapių knyga parduodama tik už $2.

• **LIETUVIŠKASIS PAMARYS,** Henriko Tomo-Tamašausko įdomiai parašyta studija apie Rytprūsius, remiantis Pakalnės ir Labguvos apskričių duomenimis. Aprašymai įdomūs kiekvienam lietuviui. Leidinys iliustruotas nuotraukomis, pabaigoje duodama vietovardžių pavadinimai ir jų vertiniai į vokiečių kalbą. Labai naudingoje 335 pusl. knygoje yra Rytprūsių žemėlapis. Kaina $5.

• **KĄ LAUMĖS LĖMĖ,** rašytojos Petronėlės Orintaitės atsiminimai ir mintys apie asmenis ir vietas neprik. Lietuvoje ir pirmaisiais bolševikų okupacijos metais. Knyga turi 234 puslapius, bet kainuoja tik $3.

• **JULIUS JANONIS,** poetas ir revoliucionierius, nesuprastas ir klaidingai interpretuojamas gyvenime ir politikoje; tik nе Jurgio Jašinsko knygoje apie Juliaus Janonio gyvenimą ir poeziją. Dabar būtų jį galima pavadinti kovotoju už žmogaus teises. Knyga yra didelio formato, 265 puslapių, kainuoja $6.

• **SATYRINĖS NOVELĖS,** M. Zoščenko kūryba, J. Valaičio vertimas. 208 psl. knygoje yra 40 sąmojingų novelių. Kaina $2.

Knygos gaunamos Naujienose, 1739 So. Halsted St., Chicago, IL 60608. Užsakant paštu, pridėti dolerį persiuntimo išlaidoms.

NAUJIENOS

THE LITHUANIAN DAILY NEWS

Published Daily Except Sunday by The Lithuanian News Pub. Co., Inc.

1739 So. Halsted Street, Chicago, IL 60608. Telephone 421-6100

SECOND-CLASS POSTAGE PAID AT CHICAGO, ILLINOIS

As of January 1, 1980
Subscription Rates:

Chicago $45.00 per year, $24.00 per six months, $12.00 per 3 months. In other USA localities $40.00 per year, $?.00 per six months. $12.00 per three months. Canada $45.00 per year; other countries $48.00 per year.

25 cents per copy

Nuo sausio pirmos dienos
Dienraščio kainos:

Chicagoje ir priemiesčiuose:

metams	$45.00
pusei metų	$24.00
trims mėnesiams	$12.00
vienam mėnesiui	$5.00

Kitose JAV vietose:

metams	$40.00
pusei metų	$22.00
trims mėnesiams	$15.00
vienam mėnesiui	$4.00

Kanadoje:

metams	$45.00
pusei metų	$24.00
vienam mėnesiui	$5.00

Užsieniuose:

metams	$48.00
pusei metų	$26.00

Naujienos eina kasdien, išskiriant sekmadienius. Leidžia Naujienų Bendrovė, 1739 So. Halsted St., Chicago, IL 60608. Telef. 421-6100.

Pinigus reikia siųsti pašto Money Orderiu kartu su užsakymu.

NAUJIENŲ raštinė atdara kasdien, išskyrus sekmadienius, nuo 9 val. ryto iki 5 val. popiet. Šeštadieniais — iki 12 val.

Nereikėjo taip toli važiuoti

Kunigas Juozas Prunskis, Draugo redaktorius, Amerikos Lietuvių Tarybos informacijos centro vedėjas, Kaune baigęs teologijos fakultetą, o Washingtono katalikų universitete gavęs daktaro laipsnį, šio trečiadienio Drauge parašė "Svarstybas Lietuvos klausimais".

Kun. Prunskis pranešė Draugo skaitytojams apie dr. Leono Kriaučeliūno suorganizuotą simpoziumą Chicagos Lietuvių Tautiniuose namuose 1982 m. spalio 3 dienos popietį. Įžanginį žodį pasakė pats organizatorius dr. L. Kriaučeliūnas, o Lietuvos reikalų svarstyboms vadovauti pakvietė inžinierių J. Jurkūną.

Praeito sekmadienio svarstybose savo nuomones pareiškė Stasys Lozoraitis, Jr., Lietuvos atstovas prie Vatikano, dr. Domas Krivickas, VLIKo vicepirmininkas ir Washingtone esančios VLIKo įstaigos vedėjas, ir mokytoja D. Bindokienė.

Kun. Prunskis virš 50 metų rašo lietuviškoje spaudoje ir redaguoja knygas bei žurnalus, turi didelį patyrimą ir moka duoti skaitytojams pačias svarbiausias mintis. Iš patirties jis žino, kad žurnalistas turi suprasti kalbėtoją, jo dėstytas mintis tiksliai ir greitai užrašyti ir skubiai atiduoti redaktoriui. Paruoštas darbas turi būti surinktas ir artimiausiu laiku paskelbtas.

Niekam negali kilti jokia abejonė, kad kun. Prunskis netiksliai būtų užrašęs svarstybose dalyvavusių žmonių mintis. Manome, kad jis, patyręs žurnalistas, viską svarbesnio tiksliai užrašė ir paskelbė. Svarstybos tęsėsi tris valandas, tai visko, aišku, jis negalėjo užrašyti. Bus tiksliau, jeigu pasakysime, kad užrašė visas svarbesnes mintis, pareikštas svarstybose.

Būtume galėję palaukti, kol Naujienų reporteriai būtų tas svarstybas aprašę ir paskelbę Naujienose. Bet naujieniečiai taip greitai savo reportažų neparuošia. Vienas nesutiko sėsti prie spaudos stalo nes neturėjo noro apie simpoziumą rašyti. Antrasis savo ausimis nepasitikėjo, tai viską magnetofonu užsirašė. Kol viską tiksliai nurašys, tai užtruks. O trečiasis, sėdėdamas prie susigrūdusio žurnalistų stalo, nugirdo vieną daktarą tvirtinant, kad salėje buvo 500 klausytojų. Salė buvo pilna, bet 500, sugrūsti kaip silkės, į salę vis delto netilptų, tai reikės viską patikslinti ir sužinoti tikslų dalyvių skaičių. Kol visa tai bus padaryta, tai nutarėme pasinaudoti patyrusių plunksnos žmogumi ir supažindinti platesnius lietuvių sluoksnius apie svarstybų eigą ir jų vertę.

Viso reportažo nekartosime, bet pacituosime patyrusio žurnalisto aprašytus Stasio Lozoraičio svarstybų pareiškimus. Štai jie:

"St. Lozoraičio mintys

Stasys Lozoraitis, padėkojęs dr. K. Kriaučeliūnui už pakvietimą, papasakojo, kad britų konservatorių grupė įnešė sumanymą Europos parlamente, kad būtų atkreiptas dėmesys į Pabaltijo valstybių nepriklausomybės siekimą ir kad šis reikalas būtų iškeltas Jungtinių Tautų dekolonizacijos padalinyje. Nelaimei, šį klausimą svarstant, pasipriešino socialistai ir socialdemokratai, nepritardami tam planui. Vis dėlto Europos parlamento akcija mums yra svarbi ir viltinga.

Popiežius ir Prancūzijos prez. Mitterand padarė bendrą nutarimą, kad Jaltos susitarimai būtų panaikinti. Jaltoje Rooseveltas sutiko su pasidalinimu įtakos sferomis Europoje, ją skiriant į dvi dalis. Tačiau Jaltos susitarimas nėra teisinis dokumentas. Susitarimas buvo daromas neatsiklausiant vyriausybių tų kraštų, kurie buvo skirstomi į įtakos zonas. Įsigilinus į komunikato ir protokolų tekstus, ryšku, kad tikro Europos padalinimo nebuvo padaryta ir tą reikia pabrėžti. (Draugas)

Džiugu, kad p. Stasys Lozoraitis, Jr., dėkojo dr. Kriaučeliūnui už pakvietimą atvykti, tai ALTui nereikės mokėti kelionę iš Romos į Chicagą. Kelionė ilga ir brangi. Turint galvoje, kad šių metų vasario mėnesį Vytauto Kutkaus vadovaujama Bendruomenė surinko beveik dvigubai tiek, kiek ALTas, tai ALTui būtų labai sunku sumokėti Lozoraičio kelionę. Daktarams kelis šimtus išmesti lengviau, negu ALTui.

Tai įdomus visuomeninio Amerikos lietuvių gyvenimo reikalas, bet įdomesnis astovo Lozoraičio pasakojimas, kaip britų konservatoriai "įnešė" į Europos parlamentą sumanymą, kad būtų atkreiptas dėmesys į Pabaltijo valstybių nepriklausomybės siekimą. Ar jie tą sumanymą nešė ant pečių, ar kišenėse, o gal kraitelėse? Kiek tas sumanymas galėjo sverti? Ar jį įnešė, paėmę už galų?

Jeigu tai būtų pasakęs senas Lozoraitis, tai būtų suprantama, jis pagrindinių kalbos dalykų nežinojo, bet nejaugi ir atstovas Vatikane, baigęs nepriklausomos Lietuvos mokyklas ir turėjęs skaityti, kaip lietuviai naujoves pasiūlo, o ne įneša arba išneša, tai jau nepateisinama. Čia negalima kaltinti kun. Prunskio. Jis turėjo taip parašyti, kaip atstovas Lozoraitis pasakė. Kun. Prunskis, matyt, norėjo Draugo skaitytojams parodyti, kaip atstovas Lozoraitis "įneša" į lietuvišką visuomeninį gyvenimą dar vieną politinės kovos "sumanymą". Jis toks:

"Jaltoje Rooseveltas sutiko su pasidalinimu įtakos sferomis Europoje, ją skiriant į dvi dalis". Bet čia pat prideda, kad Jaltos susitarimas nėra teisinis dokumentas. Čia pat prideda, kad "įsigilinus į komunikato ir protokolų tekstus, ryšku, kad tikro Europos padalinimo nebuvo padaryta". Lozoraitis rašo, kad Jaltoje jokio Europos padalinimo į įtakos sferas nebuvo, ir pastebi, kad tai reikia pabrėžti, bet jis, kaip dauguma respublikonų, nenorinčių ar nemokančių dokumentų skaityti, pirma pabrėžia, kad Rooseveltas padalino Europą į įtakos sferas...

V. SVABIENĖ — JŪRATĖ IR KASTYTIS

VL. BAKŪNAS

PASTABOS IŠ TOLO

(Tęsinys)

LAIMINGA EKSKURSIJA

Santa Monikos Amerikos Lietuvių klubas, kuriam dabar pirmininkauja **Albinas Markevičius**, š.m. rugsėjo 27-30 dienomis suruošė ekskursiją autobusu, kurioje dalyvavo 41 asmuo, į Reno (Nevadoje), kur (kaip ir Las Vegas ar Atlantoje) yra "gemblinimo" pinigais centras, ir Lake Tahoe, kur yra puikus, prie ežero, kurortas aukštai (virš 10.000 pėdų) kalnuose.

Ekskursija, kurios dalyviams ta virš 1,000 mylių (ten ir atgal) kelionė autobusu ir trys naktys viešbučiuose kainavo vos po 100 (vieną šimtą) dolerių asmeniui. Žinant šių dienų keliavimo ir ypačiai viešbučių (to kiose vietose) brangumą, tai ši ekskursija buvo "pigiau grybų".

Sakau, kad "laiminga ekskursija" dėl to, kad visi grįžo labai patenkinti, nuotaikingai praleidę laiką ekskursijoje, o kai kurie ir dar laimingesni, nes mėgindami laimę su "slot machine" Reno klubuose, išlošė daugiau negu išleido. Viena ponia išlošė net 1.200 dolerių, dar keli kiti po šimtinę ar dvi ir t.t. Kas pralošė — tokių, žinoma, nėra...

Ekskursiją, pirmininko Alb. Markevičiaus paprašyta, organizavo ir vadovavo dr. Birutė Raulinaitienė, turinti jau gero patyrimo tokių ekskursijų organizavimo reikaluose. Mat, ji yra buvusi net tris metus (taigi, tris kadencijas) iš eilės Santa Monikos Amerikos Lietuvių klubo pirmininkė ir kaip tik ji tais metais (kiekvienais) suorganizavo tokias ekskursijas, turėjusias gražaus pasisekimo, kaip ir ši — jau ketvirtoji, jos organizuota.

Ji pati, dr. B. Raulinaitienė, ir kai kurie kiti ekskursijos dalyviai man pasakojo, kad nepaprastai malonų išgyvenimą (atvykę iš karštos Los Angeles padangės) patyrė vieną rytą Lake Tahoe, kai atsikėlę pamatė stambiais sniego klodais padengta aukštų kalnų pušis, kas sudarė lyg sapno vaizdą, nes to ekskursantai (net ir vietos gyventojai kalnuose) nesitikėjo tokiame ankstyvame rudenyje, jo pirmosiose dienose, pamatyti. Vietos gyventojai ekskursantams pasakojo, o laikraščiai rašė, kad toks beveik "stebuklingas" sniegotas vaizdas net ir jų gyvenvietės aukštumoje (Lake Tahoe — ežeras yra virš 6,000 pėdų aukštumoje, o prabangus kurortas Tahoe City arti 10.000 pėdų aukštumoje) dabar čia matomas (ankstyvos žiemos ženkle) tik po 64 metų. Tikrai, taip atrodo, buvo visokiais atvejais puikūs šios ekskursijos dalyvių išgyvenimai.

* * *

KAI LYJA — PLAUKIAM, KAI KARŠTA — ŠAUKIAM...

Maždaug taip galėčiau apibūdinti klimatinės sąlygas Los Angeles, ar net jau ir visoje pietinėje Kalifornijoje. Šįmet, gana anksti, šiuo metų laiku (rudens pirmoji diena buvo rugsėjo 23 d.) paliko čia net Los Angeles, kas buvo ne tik staigmena, bet ir retas atsitikimas Amerikos klimatinių sąlygų pranašų spėjimuose, kad tai reiškią šįmet labai ankstyvą žiemą, iš viso (ypačiai Amerikos Rytuose), būsiant labai ilgą ir šaltą. Bet Kalifornija visada buvo labai mįslingas kraštas (ypačiai pietinė jos dalis), nes čia kai tik kiek nors palyja, tai, žiūrėk, jau gatvės (kai kurios žemumoje) užtvindytos, gyventojai evakuojami, vaikai su malonumu taškosi patvinusioje kaimynystėje, paskui — skelbiama, kad liūtis padarė daug nuostolių...

Bet kai po to vėl prasideda karščiai, tai vėl šaukiame, kad karšta, o miesto "tėvai" ragina taupyti energiją (elektros ir kt.) ir vėl taupant — vis šaukiame, kad karšta. Toks čia klimatas, tokie miestai ir žmonės...

Paskutiniu metu į Naujienas ateina raštų, tvirtinančių, kad Rooseveltas Jaltoje pardavė Lietuvą ir visą Rytų Europą Stalinui, bet kai paprašai įrodymų, tai jų nepa rodo. Tokių raštų nededame, nes tai yra politinės kovos išmislas. Atstovas Lozoraitis pirma paskleidžia neteisybę, o vėliau pastebi, jog reikia pabrėžti, kad tai yra neteisybė. Tokioms Lietuvos klausimo svarstyboms ir tokioms išvadoms nereikėjo iš Romos į Chicagą važiuoti. Tokių simpoziumų pranešėjų mes turime ir Amerikoje. Jie užmiršta, kad jeigu ne Rooseveltas, tai jie Amerikos būtų nepasiekę ir neparodę savo nežinojimo, kaip dokumentus skaityti.

Jie užmiršo, ką Rooseveltas pasakė Churchilliui ir Edenui, kai šie buvo pasiruošę Pabaltijo kraštus nurašyti Sovietų Sąjungai. Jie neatsimena, ką Rooseveltas įsakė Summer Wellsui paskelbti, bet iš Romos važiuoja į Chicagą ir pabrėžia tai, apie ką visai neturėtų kalbėti.

Bindokienė daugiau teisybės pasakė, negu ilgas keliones atlikusieji specialistai.

PIRKITE JAV TAUPYMO BONUS

VINCAS KRĖVĖ MICKEVIČIUS

RAGANIUS

ŽEMAITUŠKA

(Tęsinys)

— Ir aš manau, kad ne pora, — sutiko su vyru Kukienė. — Nieko sau merga ir darbininkė gera ,bet argi mums su Žlabiais giminuotis!

— Taigi, taigi, — pritarė vyras. — Ot ir sumaniau, kol dar nieko blogo tarp jų neatsitiko, apvesdinti sūnų, ilgai nedelsiant. Tuo reikalu ir kalbėjausi nūnai su Kiesilium. Gerą mergą nurodė, — ir graži, ir turtinga, ir garsios giminės. Ne sarmata bus su tokiais žmonėmis viešai susieiti, susigiminiuoti.

— Aš, Dievulėliau, maniau, kad Jonuką sumanei kuniguosna leisti ir tuo reikalu kalbėjaisi su Kiesilium, — prisipažino žmona.

— Kuniguosna? — nusistebėjo Kukis. — O kam gi tada savo ūkį paliksime? Negi kurio žento malonei atsiduosime senatvėje? Ko man vieną tik sūnų pagimdei? Būtų dar kitas, leistume dabar vieną kuniguosna, yra iš ko. Bet tu man vis tik dukteris gimdei...

— Ar aš čia, žmoguli, kalta? — teisinosi senė. Tokia jau Dievulio buvo valia! Kurią gi mergą Jonukui numatėte?

— Atspėk, jei gudri, — nusišypsojo senis, erzindamas žmonos smalsumą.

Negi man Dievulis davė Šventos Dvasios įkvėpimą, kad spėti galėtau? Sakyk jau, kad sakai.

— Nagi Grigaitytę iš Merkupio. Tai bent žmonės!...

— Na, jau, leis tau Grigaičiai savo dukterį už Jonuko? — suabejojo žmona. — Juk tai valakininkai, ant tūkstančių sėdi! Vienas sūnus jau klierikauja...

— O mano ūkis tūkstančių nevertas? Ar manai kad niekis?...

— Ne niekis, bet vis tik pusvalakininkai esame.

— Grigaičiukai pasidalinę ir tiekos neturės! Kas, kad tėvas turi valaką! Bet gi dar trys sūnūs namie. Sumesk dabar savo sena galva, kiek gaus žemės pasidalinę kiekvienas jų? — aiškina žmonai Kukis, net pasikarščiuodamas. — O pinigais prieš mane jokia marti, manau, nepasididžiuos.

— Tai kada jau siųsi atsiklausti? — įtikinta vyro samprotavimais pasiklausė Kukienė.

— Nebus atsiklausimų! Su Kiesilium važiuos Jonukas. O tokį piršlį negi drįs sausa duona pavaišinti. Leis neleis, o kalbėtis turės.

— Žiūrėk, kad tik vaikui sarmatos nepadarytų...

— Kiaušinis vištos nemokina, ir tu manęs nemokink, — šiurkščiai atsikirto vyras. — Kad sumaniau, tai visa su Dievo pagalba ir apgalvojęs esu.

Kukienė nutilo susirūpinusi. Nieko vyro sumanymui prikišti negalėtų, kad net labai būtų norėjusi — ir piršlys tinkamas, ir merga parinkta gera. Geresnės marčios net pati nebūtų Jonukui parinkusi.

Viskas buvo gerai apgalvota, bet senės širdis vis dėlto nesidžiaugė, nujausdama, kad nelengva bus sūneliui protingai tėvo valiai nusilenkti.

— Ar Jonukas jau žino? — paklausė vyrą.

— Sužinos, kai bus metas. Negi tartis turiu su vaiku?

— Nusiminš vargšelis, — lyg pati sau prasitarė Kukienė.

Kukis užsigavo.

— Ko turi nusiminti? — piktu balsu atsikirto žmonai. — Negi baidyklę jam parinkau?

— Bet gi sakei, kad jis Žlabytės nori? — nedrąsiai pasiaiškino žmona.

— Suvaikysi dabar čia jo norus! Pienas iš panosės dar neišdžiūvo, tai ir pusto tušti vėjai galvoje. Tėvas jam esu, Dievui už jį atsakyti turėsiu!... Negi blogo jam noriu, kad mano valiai priešintųsi. Juk ir Viešpats Dievas liepia vaikams tėvų klausyti...

— Ar negeriau būtų pavasariui atidėjus? — atsiduso žmona. — Teapsiprastų vaikas.

— Ko čia lauksime? Iki užgavėnių suspėsime — laikas nemažas. Kam turi vaikas merginai galvą sukti ir sau širdį gadinti? Apvesdinsim greičiau, ir greičiau viskas baigsis. Darbo dabar sodžiuje nėra, žmonės laisvi — pasilinksminsime gerai, ir pavasario darbams nauja darbininkė bus — tau palengvės... Anądien, vasarą dar, sako man Gugis: netaip viskas bus, kaip tu nori, bet kaip aš sakau... Pamatysime dabar, kas viršų turės — aš, ar Gugis.

VII

Kukis nemėgo atidėlioti savo sumanymų.

Pirmadienio rytą visa šeima anksti atsikėlė, nusipraušė, papoteriavo, atsiklaupę — pas Kukį visi, ir savieji, ir samdiniai, visuomet poteriavo atsiklaupę, — tėvas su sūnum nuėjo gyvulių šerti, motina triūsė aplink pečių, pusryčius gamino.

Kukis šiais metais, kaip ir visados, buvo nusisamdęs berną, mergą ir piemenį, bet draugė dar nebuvo surinkta — samdiniai dar gyveno pas tėvus, viešnagėjo.

Kai, gyvulius pašėrę, pagirdę, abu vyru grįžo pirkion, Jonukas atsinešė su savim tubelinius pavalkus, kuriais arklį kinkė tik arti, akėti ar žiemą miškan važiuoti.

— Tėvuli, sutaisytai man pavalkus, — kreipėsi Jonas į tėvą.

— Atidėk pavalkus, pasiskubino tėvas. — Miškan nūnai nevažiuosi — teatsilsi porą dienų arklys.

Kukienė sustingo visa, supratusi, kad senis dabar pareikš sūnui savo valią. Nors neabejojo, kad Jonukas nepasipriešins, bet visgi širdis nerimo.

(Bus daugiau)

R. VILIAUS

VAKARŲ VĖJAI

112 modernios poezijos puslapių. Kaina $5. Minkšti viršeliai. Pasiųsime poeziją, kai atsiųsite pinigus tokiu adresu:

Naujienos, 1739 S. Halsted St., Chicago, IL 60608

DR. PAUL V. DARGIS
GYDYTOJAS IR CHIRURGAS
Westchester Community klinikos
Medicinos direktorius
1938 S. Manheim Rd., Westchester, Ill.
VALANDOS: 3—9 darbo dienomis
ir kas antrą šeštadienį 8—3 val.
Tel.: 562-2727 arba 562-2728

TEL. 233-8553
Service 855-4506, Page 06058
DR. A. B. GLEVECKAS
GYDYTOJAS IR CHIRURGAS
SPECIALYBĖ: AKIŲ LIGOS
3907 West 103rd Street
Valandos pagal susitarimą.

DR. FRANK PLECKAS
OPTOMETRISTAS
KALBA LIETUVIŠKAI
2618 W. 71st St. Tel. 737-5149
Tikrina akis. Pritaiko akinius
ir "contact lenses".

Dr. LEONAS SEIBUTIS
INKSTŲ, PŪSLĖS IR
PROSTATOS CHIRURGIJA
2656 WEST 63rd STREET
Valandos: antrad. 1—4 popiet,
ketvirtad. 5—7 val. vak.
Ofiso telefonas: 776-2880,
Rezidencijos telef.: 448-5545

FLORIDA

DR. C. K. BOBELIS
Prostatos, inkstų ir šlapumo takų chirurgija.
5025 CENTRAL AVE.
St. Petersburg, Fla. 33710
Tel. (813) 321-4200

PERKRAUSTYMAI
MOVING
Leidimai — Pilna apdrauda
ŽEMA KAINA
Priimam Master Charge
ir VISA korteles.
R. ŠERĖNAS. Tel. 925-8063

MOVING
Apdraustas perkraustymas
iš įvairių atstumų.
ANTANAS VILIMAS
Tel. 376-1882 arba 376-5996

SUSIRINKIMŲ PRANEŠIMAI

★

Brighton Parko Lietuvių Moterų klubo poatostoginis narių susirinkimas įvyks ketvirtadienį, spalio 7 d., 1 val. popiet, Anelės Kojak salėje, 4500 S. Talman. Narės prašomos atsilankyti, nes yra daug svarbių reikalų aptarti. Po susirinkimo bus vaišės.
Eugenija Strungys

Joniškiečių Labdarybės ir Kultūros klubas turės poatostoginį susirinkimą antradienį, spalio 12 d., Vyčių salėje, 2455 W. 47th St. Pradžia 1 val. popiet Visi nariai ir norintieji būti nariais kviečiami atsilankyti. Po susirinkimo bus vaišės.
A. Kalys

— Atstovų Rūmų pirmininkas T. O'Neill pasirašė prezidento vetuotą įstatymą ir pasiuntė į Baltuosius Rūmus vykdyti.

— Prez. Mubarakas tvirtina, kad Izraelio karo jėgų naudojimas Libane yra priešingas Egipto-Izraelio taikos sutarčiai.

Gyvenimo rudenį tesurenkame tą, ką kiekvieną dieną esame sėję.

PIRKITE JAV TAUPYMO BONUS

A. TAMULYNAS

Didieji tautos įvykiai neužmirštami

Praeitis nėra užmirštama: visos šventės ar minėjimai rišami su praeitimi. Ir pavienis žmogus savo gimtadienio nepamiršta, ypač prisimena, kada daugiau metų praeina nuo gimimo dienos, kaip tai 25, 50, 75 ir daugiau metų. Tauta, kada mini kasmet savo šventę ar šventes — toji šventė per ilgesnį laiką tampa tradicine tautos šventė.

Kiekviena tauta savo istorinio gyvenimo eigoje turi svarbių įvykių, kurie tautos, ar net tautų gyvenimą pakreipia nauja linkme. Tokie svarbūs tautai įvykiai nelieka užmiršti — kasmet juos prisimena, ruošia minėjimus... Iš tokių svarbių įvykių, minėjimų, atsirado tautinės ir valstybinės šventės.

Lietuvių tauta, nuolat kitų tautų vergiama, negalėjo turėti savo tradicinių tautinių ar valstybinių švenčių. Lietuva, tik atgavusi nepriklausomybę—šiam didžiai reikšmingam įvykiui įamžinti—pradėjo švęsti Vasario 16-osios šventę. Tai Lietuvos nepriklausomybės atkūrimo šventė. Ji brangi kiekvienam lietuviui, nežiūrint kur jis begyventų, tai mūsų valstybinė — visos tautos šventė.

Lietuvos pavergėjas — komunistinė Rusija, smurtu užgrobusi Lietuvą, panaikino Lietuvos tautines šventes, stengiasi išgyvendinti iš lietuvių laisvės prisiminimą, ypač iš jaunimo. Pavergėjas klastoja Lietuvos istoriją, niekina Lietuvos garbingą praeitį, net ir mūsų gražiąją gimtąją kalbą, kuri yra ypatingai svarbi kalbų mokslui, stengiasi pakeisti rusų kalba. Lietuvos pavergėjas verčia lietuvius, vietoj savų turėtų lietuviškų švenčių, švęsti pavergėjo šventes.

Dar istorijoj tokio negirdėto gėdingo įvykio nebuvo — Lietuvos pavergėjas verčia lietuvius švęsti Lietuvos užgrobimo šventę ir reikalauja jam dėkoti už "išsilaisvinimą", tai yra už atneštą rusiškąją vergiją Lietuvai. Ar gali būti kas baisesnio?!

Antroji savo reikšme Lietuvoje buvo **Tautos šventė — Rugsėjo 8 d.**, įvesta (pradėta švęsti) Vytauto Didžiojo metais (1930 m.), minint V. Didžiojo 500 m. mirties sukaktį.

Kodėl buvo parinkta šiai šventei rugsėjo mėn. 8 d.? Mat, 1430 m. rugsėjo 8 d. Vytautas Didysis turėjo vainikuotis Lietuvos karaliumi, bet, deja, lenkai sukliudė V. Didžiojo karūnaciją, o vėliau V.D. mirtis (1430 m. spalio mėn.) neleido įvykdyti karūnacijos. Vyt. Didysis mirė būdamas virš 80 metų.

Taigi, ši mūsų tautinė šventė — Rugsėjo 8 d. — primena mums Vyt. Didžiojo ryžtą pasidaryti Lietuvos karaliumi ir primena Lietuvos galybę Vytauto Didžiojo laikais. Be to, Rugsėjo 8 d. lietuviams yra svarbi religiniu požiūriu — Maijos gimimo prisiminimo šventė. Taigi, ši šventė lietuviams yra reikšminga ne tik tautiniu, bet ir religiniu požiūriu. Be šių minėtų švenčių — valstybinės ir tautinės šventės, lietuviai turėjo ir daugiau švenčių, bet šį kartą jų neminėsiu.

Lietuviai brangina visa tai, kas yra sava, lietuviška, ir nekenčia to, ką Lietuvos pavergėjas smurtu lietuviams primeta. Ir visų lietuvių noras: Apsaugok, Aukščiausias, tą mylimą šalį, kad jai daugiau nebereikėtų švęsti Lietuvos pavergėjo primestų Lietuvai komunistinių švenčių!

Lietuviai prieš savo norą prievarta verčiami dalyvauti Lietuvos pavergėjo šventėse, eiti eisenose ir nešti komunistų dievų, kaip Lenino ir visokiausių jų "didvyrių" atvaizdus, jų raudonas vėliavas, papuoštas kūju ir pjautuvu, kurios kiekvienam lietuviui primena milijonus komunistų nukankintų gyvybių.

Lietuvis, nešdamas komunistų vėliavą, jaučia, kad virš jo galvos grasančiai kabo kūjis ir pjautuvas, kad visa Lietuva pavergėjo pastatyta po kūjo ir pjautuvo grėsme, bet jis žino, kad Lietuva vienok laisvęs atgaus.

MORKŲ MALTINAI

Tam reikalui reikia pimti:
10 morkų,
3 didelius obuolius,
½ stiklinės monų kruopų,
1 didesnį kiaušinį,
½ stiklinės džiuvėsėlių,
truputį cukraus,
druskos, pagal skonį,
1 šaukštą sviesto.

Žalias morkas ir obuolius stambiai sutarkuoti (burokų tarka), sudėti į puodą, įpilti truputį vandens, pieno, įdėti sviesto ir iššutinti.

Tada sudėti monų kruopas, cukrų, druską, kiaušinį, viską gerai išmaišyti ir pagaminti maltinius, kuriuos pavolioti džiuvėsėliuose ir kepti gerai įkaitintame svieste.

Stalan paduodami su grietine.

• Daugeliui dabar namai yra vieta, kurioje jie pasilieka, kai nėra pakvisti kur kitur.

GORDON
Funeral Home and Cremation Service
Charles Stasukaitis — 1729 S. Halsted St.
FD. LE. — Chicago, IL 60608
(312) 226-1344 — 24 Hour Service

EUDEIKIS
GAIDAS -- DAIMID
SENIAUSIA IR DIDŽIAUSIA LAIDOJIMO ĮSTAIGA
4605-07 SO. HERMITAGE AVENUE
Tel. 927-1741 — 1742
4330-34 SO. CALIFORNIA AVENUE
Telefonas 523-0440
MODERNIŠKOS AIR-CONDITIONED KOPLYČIOS

PETKUS
TĖVAS IR SŪNUS
MARQUETTE FUNERAL HOME
2533 W. 71st Street
1410 So. 50th Ave., Cicero
Telef. 476-2345
TRYS MODERNIŠKOS KOPLYČIOS
AIKŠTĖS AUTOMOBILIAMS PASTATYTI

VANCE FUNERAL HOME
1424 South 50th Avenue
Cicero, ILL. 60650
Tel.: 652-5245
TRIJŲ KOPLYČIŲ LAIDOJIMO ŠERMENINĖ
Patarėjai ir laidojimo direktoriai:
JEAN VANCE ir GEORGE SORINI
Aikštės automobiliams pastatyti

NARIAI: Chicagos Lietuvių Laidotuvių Direktorių Asociacijos
AMBULANSO PATARNAVIMAS
TURIME KOPLYČIAS VISOSE MIESTO DALYSE

STEPONAS C. LACK IR SŪNUS
(LACKAWICZ)
2424 WEST 69th STREET — REpublic 7-1213
11028 SOUTHWEST HIGHWAY, Palos Hills, Ill. 974-4410

BUTKUS - VASAITIS
1446 So. 50th Ave., Cicero, Ill. — Tel.: OLympic 2-1003

PETRAS BIELIŪNAS
4348 So. CALIFORNIA AVE. — Tel.: LAfayette 3-3572

SOPHIE BARCUS
RADIJO ŠEIMOS VALANDOS
Šeštadieniais ir sekmadieniais nuo 8:30 iki 9:30 val. ryto.
Stoties WOPA - 1490 AM
transliuojamos iš mūsų studijos Marquette Parke.
Vedėja — Aldona Daukus
Telef.: 778-1543
7159 So. MAPLEWOOD AVE.
CHICAGO, IL 60629

RADIJO PROGRAMA
Seniausia Lietuvių Radijo programa Naujojoje Anglijoje, iš stoties WLYN, 1360 banga AM, veikia sekmadieniais nuo 8 iki 8:30 val. ryte, perduodama vėliausių pasaulinių žinių santrauką. Be to, komentarai, muzika, dainos, ir Magdutės Pasaka. Šią programą veda Steponas ir Valentina Minkai. Biznio reikalais kreiptis į Baltic Florists — gėlių bei dovanų krautuvę, 502, E. Broadway, So. Boston, Mass. 02127. Telefonas 268-0489. Ten pat gaunamos "Naujienos", didelis pasirinkimas lietuviškų knygų ir lietuviškų dovanų.

FIGHT HEART DISEASE
GIVE HEART FUND

A. A.

STELLA CONRAD

Gyv. Brighton Parke, Chicagoje

Mirė 1982 m. spalio 4 d., 11:45 val. vak., sulaukusi 93 metų amžiaus. Gimusi Lietuvoje.

Amerikoje išgyveno 75 metus.

Paliko nuliūdę: dvi anūkės — Connie Marco, jos vyras Thomas, ir Jill Thomas; penki proanūkai — Thomas Marco, Christine Lansing, Connie McMurray, Robert ir Michael Thomas; 1 pro-proanūkė Nicole Lansing bei kiti giminės, draugai ir pažįstami.

Velionė buvo žmona mirusio Simon ir motina mirusio John.

Priklausė Lietuvos Dukterų Draugijai.

Kūnas pašarvotas Gaidas-Daimid koplyčioje, 4330 So. California Ave.

Penktadienį, spalio 8 d., 9 val. ryto bus lydima iš koplyčios į Nekalto Prasidėjimo parapijos bažnyčią, o po gedulingų pamaldų bus laidojama Lietuvių Tautinėse kapinėse.

Visi a.a. Stella Conrad giminės, draugai ir pažįstami nuoširdžiai kviečiami dalyvauti laidotuvėse ir suteikti jai paskutinį patarnavimą ir atsisveikinimą.

Nuliūdę lieka:
Anūkė, proanūkai, pro-proanūkė

Laidotuvių direktoriai — Dovydas Gaidas ir Geraldas Daimid. Tel. 523 0440.

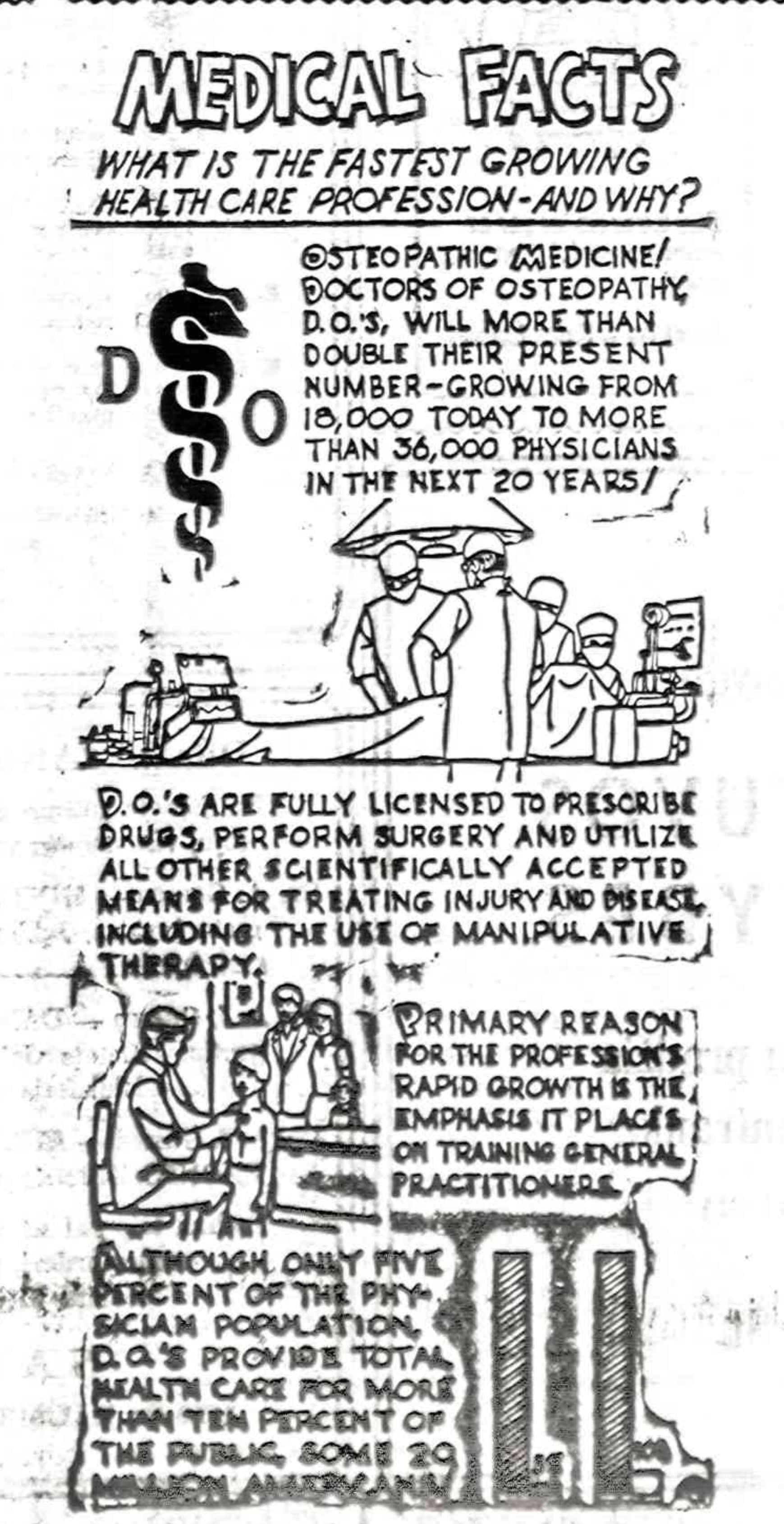

Marquette Parko Lietuvių Namų Savininkų draugijos banketas

1982 m. spalio 2 d. 7:30 val. parapijos salėje buvo pradėtas banketas.

Įėjus į salę, puikus vaizdas: pastatyta stalų, jie padengti, papuošti gėlėmis, ant lėkščių sudėta šalti valgiai — kumpis, šaltiena, marinuotos silkės ir kiti priedai. Baras prie įėjimo iš dešinės pusės.

Pirm. Z. Mikužis sveikino atvykusius svečius ir banketo dalyvius. Po to prasidėjo meninė dalis.

Eglė Rūkštelytė, akompanuojant W. Kruse, sudainavo šias dainas: "Ne margi sakalėliai", Tallat-Kelpšos; "Pradalgiuose", Kačanausko; "Kur bakūžė samanota", Šimkaus; "Dainos, muzika, ir gėlės", Metrikienės.

Publika karštai plojo už gražias dainas. Buvo įteikta ir gėlės.

* * *

Antrą dalį pradėjo klebonas A. Zakarauskas, sukalbėdamas maldą.

Prie garbės stalo buvo šie svečiai: kleb. A. Zakarauskas, senatorius Fr. Savickas, komandierius J. Corless, advokatas Ch. Kal su žmona, pirm. Z. Mikužis su žmona, Mr. A. McGann (demokratų 29 dist. kandidatas, Dist. Representative), solistė Eglė Rūkštelytė, W. Kruse.

Gausiai susirinkusius dalyvius sveikino: sen. Fr. Savickas, telegramomis — gen. konsulė Juzė Daužvardienė ir burmistrė Jane Byrne, kiti asmenys.

* * *

Jaunos merginos išnešiojo karštus kepsnius. Be to, atsinešėme ir šio to stipresnio iš baro. Pakili visų nuotaika, salėje klegesys.

Tarp svečių dalyvavo Midland banko prez. Fr. Zogas, dir. Norkus, Liet. Prekybos Rūmų direktoriai: p. Klemka, P. Vilkelis, arch. p. Tilius, M. Gudelis ir kiti asmenys.

Prasidėjo šokiai. Grojo Neo-Lithuanų 4 asmenų orkestras. Aikštelė šokėjais perpildyta.

* * *

Valdybos nariai: J. Jasiūnienė, p. Matukas, D. Mockeliūnaitė, St. Patlaba ir ponia Mikužis platino loterijos bilietus. Ant stalų gausiai pridėta fantų, ir gana vertingų.

Loterijai pakaitomis vadovavo: J. Skeivys ir B. Erčius su kitais talkininkais.

Baltic kepykla paaukojo aštuonių svarų raguolį. Išleido ant varžytinių. Išlošė J. Bagdžius. Svečius prie savo stalo pavaišino.

J. Bacevičius sveikino gausiai susirinkusius dalyvius. Paminėjo, kad Mr. A. McGann užpirkęs visą stalą ir davė piniginę auką.

Barą aptarnavo: P. Matinaitis, P. Matukas, A. Gudauskas, A. Šidagis. Apskritai visi valdybos nariai gražiai tarpusavyje kooperavo.

Loterijai praėjus, apie 11:30 val. vak. publika praretėjo.

Iš viso buvo apsėsti 24 stalai po 10 asmenų. Bilieto kaina — 12 dol. Mėgėjai šoko ligi vėlumos.

Dėkingi valdybai už tokias šaunias vaišes ir malonią nuotaiką.

K. Baukus

St. Petersburg, Fla.

ŠAUNIOS JUBILIATO PREL. J. BALKŪNO
ir varduvininko M. Karaičio
pagerbtuvės

Džiugu, kad St. Petersburge visokių pažiūrų ir organizacijų žmonių susibūrime galima rasti gražių reikšmingų pabūvių, kur užmiršta kiviršiai, nesutikimai, o pripažįstama žmogaus idealai, nuveikti darbai Dievui, lietuvybei bei visuomenei.

Toks pobūvis įvyko p. p. Karaičių rezidencijoje, garbingą šv. Mykolo patrono vardo dieną.

Dalyvavo gausus būrys žmonių, VLIKo, ALTo, BALFo pirmin. bei nariai, Tautinės Sąjungos, Lietuvių Klubo ir daugelio kitų organizacijų nariai, kurių čia priskaitoma 13.

Jų tarpe dvasiškiai: prel. J. Balkūnas, kun. A. Stašys ir kun. J. Gasiūnas.

Vaišių stalą ir dalyvius kun. Gasiūnas palaimino.

Vaišių eigą pravedė kun. A. Stašys.

Prel. J. Balkūnas buvo pagerbtas jo 80 m. amžiaus sukaktuvių proga. Jo nuopelnai Bažnyčiai ir lietuvybei visiems yra gerai žinomi.

Jis savo kalboje pasakė, kad sunkumai lydėjo jį visą gyvenimą, ypač atvykus į Ameriką jaunuolio amžiuje, siekiant kunigystės.

Lietuvybę jis atsivežė iš Lietuvos, kur matė savo tėvynės vargus, todėl čia visomis jėgomis stengėsi dirbti lietuvybei.

Šeimininkui p. Mykolui ir jo mielai vaišingai Petronėlei palinkėta daug sveikatos ir ilgiausių metų.

P. Mykolas jungiasi į visas kilnias patriotines organizacijas, dalyvauja jų darbuose ir parengimuose. Savo duosnia ranka padeda visur finansiniai.

Garbė mūsų iškiliesiems lietuviams, St. Petersburge, sulaukus taip gražaus amžiaus.

Tegyvuoja ilgiausius metus!

Dalyvė

Padėkime BALFui

Kaip kitų, taip ir mūs vargstančių netrūksta niekada; ypač tėvynėje, kur šeimininkauja okupantas. Tiek iš tėvynės, tiek ir iš Suvalkų trikampio vis ateina daug laiškų, prašančių pagalbos. Daug kas tą pagalbą savo artimiesiems suteikia asmeniškai. Deja, daugelis jų kreipiasi į BALFą, ypač tie, kurie laisvajame pasauyje artimųjų neturi.

Solistė Eglė Rūkštelytė

Kaip vargas neturi atostogų, taip ir BALFo šalpos rūpestis niekad nesibaigia. Gal sumažės ar ir visai užsibaigs, kada okupantas išsineš̃dins iš Lietuvos. Vasarą įvairūs BALFo padaliniai rengia gegužines — piknikus, kurie žymiai papildo BALFo šalpos išteklius.

Vasara jau baigėsi. Dabar, spalio mėn. vyksta BALFo pinigų rinkimo vajus. Kiekviena vietovė jį vykdo pagal savo turimas sąlygas. Chicagos apskrity BALFo rinkliava vykdoma rinkėjams pas geraširdžius lietuvius atsilankant į namus.

Ir į mūsų kiekvieno namus ateis BALFo pasiuntinys. Pagal išgales, kiekvienas lietuvis atiduos savo auką. Bet yra lietuvių, kurie mielai aukotų, bet jų rinkėjai nepasiekia. Tam yra įvairių priežasčių: neturi adresų, ar neranda namuose, ar toli gyvena nuo lietuviškų centrų, ir kit. Toki aukotojai savo auką gali pasiųsti paštu, ar įteikti centrinėje raštinėje. Mielai patarnauja ir Sophia Barcus radijo programos vedėja ponia Daukuvienė.

BALFo rinkėjai ypatingai at- namų jie mielai sutinkami, nes lieka didelį darbą. Daugumoje Ameriką 1619 metais. žino, kokiam kilniam reikalui jie dirba. Padėkime jiems.

P. Venclova

TRUMPAI

★

— SLA 134-tos Moterų kuopos susirinkimas įvyks šeštadienį, spalio 9 d., 12 val., Chicago Savings bendrovės patalpose, 6201 S. Western Ave., Chicagoje. Neturėsim knygelių dovanoms; atidėta iki kito susirinkimo, kuris įvyks lapkričio 13 d. Valdyba

— Praeitą savaitgalį aukso uncija buvo nukritusi iki $398, bet pirmadienį vėl atsigavo.

Draugystė atitolina ir paskaidrina kasdieninį žmogaus gyvenimą.

Rinkimų metu politikieriai daug ką pažada, už ką vėliau mokesčių mokėtojai turi nukentėti.

Pirmieji negrai buvo atvežti į

JAU ATSPAUSDINTA
J. KLAUSEIKIO KNYGA
BRONIO RAILOS NUSIBASTYMAI
102 pusl. Minkšti viršeliai. Fotografijos.
Kaina —$3, persiuntimas paštu — $1.
KNYGĄ IŠLEIDO CHICAGOS LIETUVIŲ LITERATŪROS DRAUGIJA.
Knygą galima gauti Naujienose ir pas K. Janutą, arba rašant tokiu adresu:
Mr. K. Januta,
2818 Avenal St., Los Angeles, CA 90039

Naujai pasirodžiusi
DR. ANTANO RUKŠOS
619 puslapių, kietų viršeliu knyga
KOVOS DĖL LIETUVOS NEPRIKLAUSOMYBĖS
Lietuvių-lenkų santykiai ir kovų pradžia
Vardynas ir trumpa angliška santrauka
KAINA — $17. (Persiuntimui pridėti $1)
Siųsti čekį:
Naujienos, 1739 S. Halsted St.
Chicago, IL 60608

SUSIVIENIJIMAS LIETUVIŲ AMERIKOJE
yra seniausia, didžiausia ir turtingiausia lietuvių fraternalinė organizacija, lietuviams ištikimai tarnaujanti jau per 92 metus.
SLA — atlieka kultūrinius darbus, gelbėti ir kitiems, kurie tuos darbus dirba.
SLA — išmokėjo daugiau kaip AŠTUONIS MILIJONUS dolerių apdraudų savo nariams.
SLA — apdraudžia pigiausiomis kainomis. S. A. neleisk pelno, nariams patarnauja tik savišalpos pagrindu.
Kiekvienas lietuvis ir lietuvių draugas gali Susivienijime apsidrausti iki $10.000.
SLA — apdraudžia ir Taupomąja apdrauda — Endowment Insurance, kuri ypač naudinga jaunimui, siekiančiam aukštojo mokslo ir jų gyvenimo pradžiai.
SLA — vaikus apdraudžia pigia terminuota apdrauda: už $1,000 apdraudos sumą temoka tik $3.00 metams.
SLA — kuopų yra visose lietuvių kolonijose. Kreipkitės į savo apylinkės SLA kuopos veikėjus. Jie Jums mielai pagelbės į SLA įsirašyti.
Galite kreiptis ir tiesiai į SLA Centrą:
LITHUANIAN ALLIANCE OF AMERICA
New York, N. Y. 10001
307 W. 22th St.
Tel. (212) 363-XXXX

DR. ANTANO J. GUSENO RAŠTAI
Naujienose galima gauti nepaprastai įdomius gydytojo, visuomenės veikėjo ir rašytojo atsiminimus.
Dr. A. Gussen — MINTYS IR DARBAI, 259 psl., liečia 1905 metų įvykius, Jablonskio ir Totoraičio jaunas dienas ir susirūpinimą ____ $8.00
Dr. A. J. Gussen — DANTYS, jų priežiūra, sveikata ir grožis. Kietais viršeliais ____ $4.00
Minkštais viršeliais, tik ____ $3.00
Dr. A. J. Gussen — AUKŠTA KULTŪRA — ŽIAURUS ŽMONĖS. Kelionės po Europą įspūdžiai. Tik ____ $2.00
Galima taip pat užsakyti paštu, atsiuntus čekį arba money orderį, prie nurodytos kainos pridedant $1 persiuntimo išlaidoms.
NAUJIENOS,
1739 So. HALSTED ST., CHICAGO, IL 60608

REAL ESTATE
Namai, Žemė — Pardavimui REAL ESTATE FOR SALE
Namai, Žemė — Pardavimui REAL ESTATE FOR SALE
PASKOLOS PERKANT NAMUS, DAROMOS ILGIEMS TERMINAMS IR ŽEMAIS NUOŠIMČIAIS MĖNESINIAIS IŠSIMOKĖJIMAIS.
DĖL VISŲ INFORMACIJŲ KREIPTIS Į:
MUTUAL FEDERAL SAVINGS
PETRAS KAZANAUSKAS, Prezidentas
2212 W. Cermak Road Chicago, Ill. Tel. 847-7747

BUTŲ NUOMAVIMAS
• NAMŲ PIRKIMAS • PARDAVIMAS • VALDYMAS
• NOTARIATAS • VERTIMAI.
VISŲ RŪŠIŲ DRAUDIMO AGENTŪRA
J. BACEVIČIUS — BELL REALTY
INCOME TAX SERVICE
6529 So. Kedzie Ave. — 778-2233

KAM MOKĖTI NUOMĄ? GERIAU MORGIČIŲ.
5 ir 4 kambarių medinis. 1 auto garažas. Geri pamatai. Mažas įmokėjimas. Savininko paskola 10%. Brighton Parke.
Dailus pensininkui nedidelis namukas. 2 po 4. Aluminijaus langai. Naujai atremontuotas. 42-ra ir Artesian. Savininko paskola.
2 butai. Įrengtas sklepas. Centrinis šildimas. Tinka ir dideliai šeimai. Nebrangus. 72-ra ir Campbell.
Skambinti tel. 436-7878
ŠIMAITIS REALTY
2951 West 63rd Street

BUSS. OPP. — IN TOWN
Biznio Proga — Mieste
PARDUODA TAVERNĄ gerame rajone, su sale. 4 butai ir priedo sklypas.
Skambinti 254-5311
po 5 val. popiet, arba savaitgalį — 356-6613.

JOHN GIBAITIS
Advokatų įstaiga
6247 S. Kedzie Ave,
(312) 776-8700

"LIUCIJA"
Miko Šileikio apsakymų knyga "Liucija" jau atspausdinta. Autorius pavaizduoja lietuvių gyvenimą nuo XX šimtmečio pradžios iki II Pasaulinio karo. 22 ilgesni ir trumpesni apsakymai, 184 psl. Kaina $5. Gaunama "Naujienose" ir pas autorių: 6729 So. Campbell Ave., Chicago, IL 60629.

KAIP SUDAROMI TESTAMENTAI
Tuo reikalu jums gali daug padėti teisininko Prano ŠULO paruošta, — teisėjo Alphonse WELLS peržiūrėta, "Sūduvos" išleista knyga su legališkomis formomis.
Knyga su formomis gaunama Naujienų administracijoje

• Tikroji laimė ir pasitenkinimas daugiau priklauso nuo dvasinių, negu nuo medžiaginių gėrybių.

ELEKTROS ĮRENGIMAI PATAISYMAI
Turiu Chicagos miesto leidimą. Dirbu ir užmiesčiuose, greit, garantuotai ir sąžiningai.
KLAUDIJUS PUMPUTIS
4514 S. Talman Ave.
Tel. 927-3559

DĖMESIO
62-80 METŲ AMŽ. VAIRUOTOJAI
Tiktai $120 pusmečiui automobilio Liability apdraudimas pensininkams. Kreiptis:
A. LAURAITIS
4645 So. ASHLAND AVE.
Tel. 523-8775

Dengiame ir taisome visų rūšių stogus. Už darbą garantuojame ir esame apdrausti.
ARVYDAS KIELA
6557 S. Talman Avenue
Chicago, IL 60629
434-9655 ar 737-1717

A. TVERAS
Laikrodžiai ir brangenybės
Pardavimas ir Taisymas
2646 West 69th Street
Tel. REpublic 7-1941

Siuntiniai į Lietuvą ir kitus kraštus
P. NEDAS, 4059 Archer Avenue, Chicago, Ill. 60632. Tel. YA 7-5980

M. ŠIMKUS
Notary Public
INCOME TAX SERVICE
4259 S. Maplewood, Tel. 254-7450
Taip pat daromi vertimai, giminių iškvietimai, pildomi pilietybės prašymai ir kitokie blankai.

HOMEOWNERS POLICY
F. Zapolis, Agent
3208½ W. 95th St.
Everg. Park, Ill.
60642, - 424-8654
State Farm Fire and Casualty Company

Advokatas
GINTARAS P. ČEPĖNAS
Darbo valandos: Kasdien: nuo 9 val. ryto iki 6 val. vakaro. Šeštad.: nuo 9 val. r. iki 12 val. d. Ir pagal susitarimą.
Tel. 776-5162
2649 West 63rd Street
Chicago, Ill. 60629

ADVOKATŲ DRAUGIJA
V. BYLAITIS
ir V. BRIZGYS
Darbo valandos:
Nuo 9 ryto iki 5 val. popiet.
Šeštadieniais pagal susitarimą.
6606 S. Kedzie Ave.
Chicago, Ill. 60629
Tel.: 778-8000

PATS SKAITYK IR DAR KITUS PARAGINK SKAITYTI DIENRAŠTĮ "NAUJIENOS"