NAUJIENOS

VISŲ LIETUVIŲ LAIKRAŠTIS UŽ TAUTOS LAISVĘ

THE LITHUANIAN DAILY NEWS

The First and Greatest Lithuanian Daily in America

NAUJIENOS

The Lithuanian Daily News

Published by The Lithuanian News Publishing Co., Inc.

1739 So. Halsted Street, Chicago, Ill. 60608

HAymarket 1-6100

Over One Million Lithuanian In The United States

Library of Congress GJ
Periodical Division
Washington, D. C. 2054

VOL. LXX | Price 25c | Chicago, Ill. — Penktadienis, Thursday, February 3, 1983 | Nr. 23

ATMETĖ JAV PLANA GINKLAMS MAŽINTI

STIPRĖJA PASIPRIEŠINIMAS ESTIJOJ

Pastarųjų mėnesių bėgyje padažnėjo žinių apie rezistencijos ir protesto pareiškimus Estijoj. 1982 m. gruodžio 8 d. Stockholme pask.lbtas trylikos estų disidentų pasirašytas "atviras laiškas" (1982.X.1), adresuotas "Suomių respublikos piliečiams". Jame nurodoma, kokius pavojus estų tautai kelia naujo uosto statymas Muuga įlankoje, netoli Talino; šiame projekte dalyvauja ir kelios suomių firmos bei darbininkai. Laiške rašoma, kad naujam uostui reikės apie 100,000 darbininkų — apie 90 proc. jų atvyks iš kitų Sov. Sąjungos sričių, ypač iš Rusijos. Imigrantų skaičius, įskaitant jų šeimas, pasieks 150,000-200,000. Toks antplūdis sumažintų estų skaičių iki 35% Talino gyventojų. Laiško autoriai pabrėžia, kad niekas neatsiklausė estų tautos apie šį projektą: "Kažin ar kokia tauta balsuotų už savo egzistencijos sunaikinimą". Jie prašo "giminingos suomių tautos" supratimo ir paramos.

Praeitų metų spalio 2 d. Švedijoje leidžiamas estų laikraštis Teataja išspausdino anoniminį 15-os estų intelektualų laišką, adresuotą suomių dienraščio Helsingin Sanomat korespondentui Seppo Heikinheimo. Tame laiške atmetami dienraštyje anksčiau išspausdinti sovietinę sistemą teisinantys penkių estų intelektualų argumentai, tvirtinama, kad jie pasirašė jiems valdžios pareigūnų iš anksto suredaguotą pareiškimą. Nurodoma, kad per pastaruosius dvidešimt metų, rusiškai kalbančių imigrantų skaičius peršoko Estijos natūralų pricaugl — tarp 1970 ir 1979 metų Estijos gyventojų skaičius padidėjo 110 tūkst. žmonių, bet tik 22,655 jų tebuvo estai. Pasak laiško autorių, estai prarado bet kokias iliuzijas, kad sovietinė sistema taps liberalesne ir estai įsigys daugiau savivaldos. Šiandien Estijoje vadovaujančius postus užima "nekviesti svečiai". Apsupti svetimšalių, kurie atsisako kalbėti estiškai, estai pergyvena "psichinę traumą" ir klausia savęs: "Kur aš esu? Ar tai iš tikrųjų mano gimtasis miestas? Mano šalis?"

USSR News Brief (1982.X.15) žiniomis, apie 5,000 Tartu universiteto studentų dalyvavo demonstracijose, kurias įžiebė valdžios atsisakymas leisti pastatyti 1940 metais pašalintą universiteto steigėjo, švedų karaliaus Gustavo Adolfo II-jo, biustą. Švedų delegacija, atvykusi į universiteto 300 metų sukakties minėjimą, buvo atsivežusi naują biustą. Demonstruotojai susirinko rotušės aikštėje, dainavo patriotines dainas ir skandavo šūkius prieš Estijos rusinimą.

Imtasi priemonių ir sumažinti estų ryšius su Suomija. 1982 metų rudenį iš viešose vietose esančių televizijos aparatų išimtos dalys, kurių dėka buvo galima žiūrėti Suomijos televizijos programų. Nutraukti tiesioginiai telefoniniai pasikalbėjimai su Suomija. Nuodugniau kratomi Estijoje besilankantys suomių turistai.

Gausėjančius protesto veiksmus įdomiai aiškina praeitą rudenį Paryžiuje politinį azilį pasirinkęs aukštas Estijos kultūros ministerijos pareigūnas Aarne Vahtra. "Laisvės Radijo" transliuotame pasikalbėjime jis pareiškė, kad Estijoje išaugo karta, nepatyrusi 1940-1950 m. masinių išvežimų, kuri jų tėvus "sukaustė baime". Ši karta mažiau bijosi demonstruoti prieš savo teisių pažeidimus.

(Elta)

KOVOS TARP KRIKŠČIONIŲ IR DRUZŲ

BEIRUTAS, Libanas. — Antradienį šiaurės kalnuose kelias valandas ėjo šaudymai, rankinių granatų ir artilerijos kova tarp krikščionių falangistų ir druzų. Netolimose buvės Izraelio kariuomenės dalinys bandė perskirti kovojančius, bet izraelitams nepavyko. Falangistai nenori, kad izraeliai kištųsi į libaniečių tarpusavio kovas.

Antradienį žuvo 17 gyventojų, nieko bendro neturinčių su vykstančiomis kovomis. 31 buvo sužeisti. Teko vežti juos į ligonines ir suteikti pirmąją pagalbą. Sužeistųjų kovotojai nebeliečia. Šios kovos būtų pasibaigusios, jeigu prieš kelias savaites nebūtų žuvęs druzų vadas.

Kovos ir užpuolimai prasidėjo, kai buvo iškeltas į padanges krikščionių falangistų centras ir žuvo Bašir Gemajelis, parlamento išrinktas prezidento pareigoms. Tuojau po to buvo pulti palestiniečiai Basros ir Šatilos stovyklose.

Caspar Weinberger

Krašto apsaugos sekretorius antradienį aiškino biudžetui reikalingas sumas, kad visos valstybės respektuotų JAV ir pasirašytus susitarimus.

KALENDORĖLIS

Vasario 3: Blažiejus, Asta, Budonis, Galvutė, Aušvydas, Tolbūda.

Saulė teka 7:01, leidžiasi 5:08.

Oras šaltas.

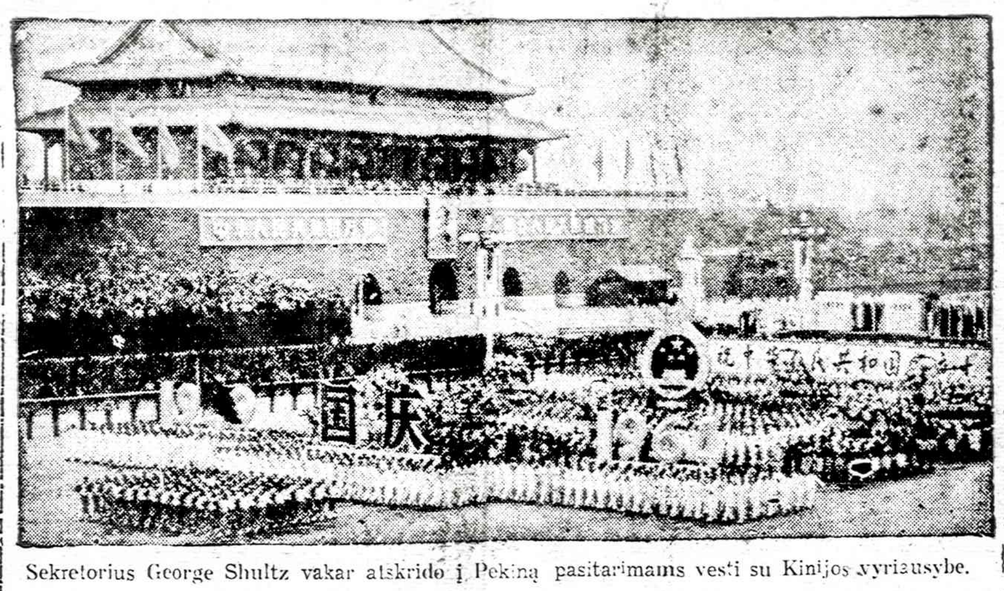

Sekretorius George Shultz vakar atskrido į Pekiną pasitarimams vesti su Kinijos vyriausybe.

20,000 KAMBODIJOS KARIŲ PERĖJO Į TAILANDĄ

VIETNAMO KARIAI, TANKŲ PADEDAMI, ĮSIVERŽĖ Į STOVYKLĄ IR VISKĄ SUDEGINO

BANGKOKAS, Tailandas. — Trečiadienio ryte 4,000 Vietnamo karių, tankų ir artilerijos lydimi, įsiveržė į Kambodijos stovyklą, buvusią pačiame Tailando pasienyje.

Kambodijos kariai negalėjo pasipriešinti tankams ir artilerijai. Vietnamo kariai keliais atvejais bandė paimti nelaisvėn Nong Chan stovykloje buvusius Kambodijos karius, bet jiems nepavyko. Kovos Nong Chan srityje ėjo nuo 1979 metų, kai komunistai pasigyrė, kad jie jau baigė karą, nors stovyklos nepajėgė užimti. Jie puolė Nong Chan stovyklą lėktuvais, bandė nuodyti vandenį, nieko į stovyklą neįleido ir planavo išmarinti badu, bet nepavyko. Dabar artilerija viską išdaužė ir padegė.

53 Kambodijos kariai sužeisti

Prasidėjus puolimui ir pasibaigus evakuacijai į Tailandą, 53 Kambodijos kariai buvo sužeisti. Keli buvo sužeisti sunkiai. Jiems suteikta pirmoji pagalba ir po to nuvežti į Tailando pasienyje įsteigtą stovyklą.

Nong Chan stovyklos kariai gaudavo paramą iš Tailando Raudnojo Kryžiaus. Jie kiekvieną dieną gaudavo maisto, drabužių, medicinos. Pradžioje jie apsigyvens Tailando stovykloje, o vėliau bus sprendžiamas jų likimas. Vietnamo valdžia būtų norėjusi visus suimti ir teisti už pasipriešinimą jos nurodymams.

Kambodijos kariai atsinešė savo ginklus į Tailandą, bet jie yra pasiruošę atiduoti savo ginklus Tailando pasienio sargams, kai šie garantuos jų saugumą.

SEKRETORIUS SHULTZ SKRENDA Į PEKINĄ

TOKIJO, Japonija. — Sekretorius George Shultz, atsisveikinęs su Japonijos biznieriais ir valdžios atstovais, išskrido į Kiniją.

Antradienio vakare sekretorius pasakė kalbą jam suruoštame atsisveikinimo bankete. Jis džiaugėsi, kad turėjo progos susipažinti su įtakingais Japonijos ministeriais ir pramonės atstovais.

Sekretorius žino, kad su dabartine Kinija JAV reikės turėti gerus santykius. Shultz nori išsiaiškinti kelis nesusipratimus abiejų valstybių santykiuose. Pirmiausia jis atskirs svarbesnius klausimus nuo antraeilių. Svarbu, kad naujos Kinijos vyriausybės nariams būtų aiškūs svarbesnieji klausimai, liečiantieji savitarpio santykius, o antraeiliai klausimai savaime išsispręs

VARŠUVOJE ŽMONĖS IŠPIRKO VISĄ MUILĄ

VARŠUVA. — Lenkijos vidaus prekybos ministeris, turėdamas muilo atsargas beveik trim mėnesiams, pranešė kraštо gyventojams, kad nuo vasario 1 dienos bus panaikintas muilo racionavimas. Ministeris ir vyriausybės nariai svajojo, kad pamažu jie galės panaikinti ir kitų produktų racionavimą.

Bet jie labai apsiriko. Kada žmonės patyrė, kad galės pirkti tiek muilo, kiek jiems reikia, tai po poros valandų muilas iš krautuvių išnyko. Reikėjo paskubomis pristatyti daugiau muilo, bet ir to neužteko. Ministeris dabar mano, kad teks ir vėl racionuoti muilą, nes daugelis negalėjo jo nusipirkti.

INDIRA GANDHI NESUVALDYS PARTIJOS

NEW DELHI, Indija. — Vyrauja įsitikinimas, kad premjerė Indira Gandhi nepajėgs suvaldyti Kongreso partijos, nes ji pradėjo irti visomis siūlėmis. Jai pavyko laimėti praeitus rinkimus, bet po rinkimų ji nepajėgė suvaldyti ekonominių krašto reikalų. Kongreso partijos vadai negalėjo susitarti dėl ekonominės padėties.

Pradeš provincijoj įsigalėjo fanatiška tikybinė grupė, kuri privertė parlamento narius išeiti iš parlamento ir vesti kovą dėl nepriklausomybės. Pradeš provincija yra pasiruošusi grįžti į senas tradicijas. Dabar jau pasiruošęs atsiskirti ir Bombėjus. Jis išsirinko kitą vadą.

MARSEILLE RENKA MIESTO MERĄ

MARSEILLE, Prancūzija. — Kovo mėnesį Marseille miestas rinks merą. Paskutiniais 30 metų miesto meru buvo Gaston Defferre. Jis moka septynias kalbas ir su visais šio milijoninio miesto gyventojais susikalba. Beadministruodamas miestą, žmogus visai pražilo, tapo baltaplaukis.

Jam svarbu laimėti kovo mėnesio rinkimus. Jis neturi laiko žmonėms išaiškinti, kodėl jam šie rinkimai svarbūs. Niekas neabejoja, kad jis dar kartą bus išrinktas.

Karo metu jis kovojo prieš Lavalio vyriausybę, priešinosi naciams ir komunistams, o kai reikėjo rimto žmogaus milijoninio miesto mero pareigoms, tai pats pasisiūlė ir buvo išrinktas. Defferre yra suaugęs su miestu, vienas važiuoja į savivaldybės namus ir vienas grįžta namo.

GEORGE BUSH TARĖSI SU VOKIEČIAIS

BERLYNAS, Vokietija.—Viceprezidentas George Bush pirmadienį ir antradienį praleido Vakarų Vokietijoje ir tarėsi su vokiečių vyriausybės nariais nusiginklavimo reikalu. Vak. Vokietijos kancleris Helmut Kohl pritaria prezidento Reagano planui. Svarbu, kad būtų rasta bendra kalba su rusais.

Viceprezidentas Bush ir kancleris Kohl nuskrido į Berlyną ir susitiko su miesto meru Richard von Weizsacker. Dabar Vokietijos kancleris ir Berlyno meras yra krikščionių demokratų partijos veiklūs nariai. Weizsacker rengiasi įsitraukti į rinkiminę kampaniją. Jis yra energingas ir geras kalbėtojas. Jam pavyko įveikti socialdemokratus Berlyne, tai turi vilties, kad gali laimėti ir visame krašte. Taip jis pasakoja.

— Indira Gandhi nenori naudoti karių tvarkai krašte įvesti. Kariai pataria neleisti separatistams kelti galvas.

J. ANDROPOVAS TVIRTINA, KAD PLANE NĖRA NIEKO NAUJO

RUSAMS NEPATIKO, KAD PREZ. REAGANO LAIŠKAS BUVO PERSKAITYTAS BERLYNE

MASKVA, Rusija. — Jurijus Andropovas antradienį atmetė prezidento Reagano planą sunaikinti visas vidutinio dydžio atomines raketas Europoje. Praeitą savaitę prezidentas Reaganas pasiūlė sunaikinti visas vidutinio dydžio atomines raketas. Tą prezidento pasiūlymą viceprezidentas eGorge Bush, sekmadienį būdamas Berlyne, perskaitė Berlyno burmistrui ir visiems žmonėms, susirinkusiems prie Berlyno gėdos sienos.

Andropovas, patyręs, kad prezidento Reagano laiškas buvo perskaitytas pačioje Vokietijoje, tuojau atsiliepė Maskvoje. Andropovas, sužinojęs, kad Vokietijoje jau yra paskelbtas prezidento Reagano laiško turinys, tuojau padiktavo atsakymą ir paskelbė:

"Pirmiausia turiu pasakyti, kad prezidento Reagano pasiūlyme tikrai nėra nieko naujo. Visas reikalas sukasi apie tai, kad ten visiškai nėra naujos minties, ir tai pastebėjo žinių agentūros. Kad tas pasiūlymas Sovietų Sąjungai nepriimtinas, jau yra aiškiai pripažinta. Ar kas gali rimtai svarstyti pasiūlymą, pagal kurį Sovietų Sąjunga turėtų vienašališkai sunaikinti visas vidutinio dydžio raketas, o JAV ir jų Šiaurės Atlanto sąjunginiinkai galėtų laikyti visus šios rūšies atominius ginklus."

"Sovietų Sąjunga nesutiks vienapusiškai nusiginkluoti. Jeigu JAV atgabens į Europą savo naujas raketas, atėjus laikui, mes imsimės naujų priemonių, nors tai bus prieš mūsų norą".

Sovietų Sąjunga sutinka sumažinti vidutinio dydžio raketų skaičių iki tokio skaičiaus, kokį turi visos Šiaurės Atlanto Sąjungos valstybės kartu sudėjus. Kada tas bus padaryta, tai Sovietų

Jurijus Andropovas

Sąjunga sutinka dar kartą ly giai sumažinti atominių rake skaičių abiejose pusėse. Tuo pa čiu metu Sovietų Sąjunga su tinka sumažinti skaičių lėktu vų, galinčių nuvežti vidutinį didžio atomines raketas į prieš pusę. Tada abiejose pusėse būt lygus skaičius lėktuvų ir rake tų. Tą skaičių būtų galima da sumažinti.

WASHINGTON, D.C. — Pr zidentas Reaganas apgailestau ja, kad Andropovas atmetė JA pasiūlyma. Tuo tarpu Šiaur Atlanto Sąjungos valstybės t riasi, kaip suderinti savo gin lus, kad, reikalui kilus, būtų g lima naudoti kitos valstyb šaudmenis ir ginklus.

— JAV-se valstijų milici vieškeliuose saugos sunkve mių vairuotojus, kad šauliai nešaudytų. Vienas sunkvežim šoferis nušautas, o 11-kai sun vežimių kulkomis išleistas p dangų oras. Streikuoja nep klausomi sunkvežimių vairu tojai. Unija streikui nepritari

— Trečiadienį aukso unc kainavo $196.

— Chicagos arkivyskupas J seph Bernardin trečiadienį V da tas bus padaryta, tai Sovietų tikane pakelias į kardinolus.

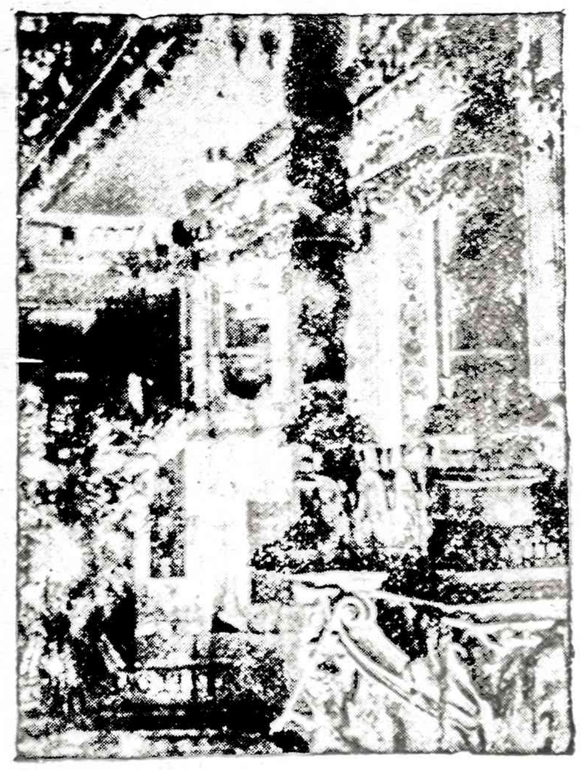

Vakar popiežius Jonas Paulius II Šv. Petro bazilikoj pakelė į kardinolus atvykusius arkivyskupus.

ALEKSANDRO MANTAUTO ATSIMINIMAI APIE PŪTVĮ

(Tęsinys)

Vladas Pūtvis

Kitą vakarą buvo kažkokia mokyklos šventė Žąslių miestelyje. Mane taip pat pakvietė. Kadangi ten turėjo dalyvauti klebonas ir svarbesni vietos pareigūnai, tai nuvykau į tą šventę. Sutikau ir vakarykštį pažįstamą — kuopos vadą. Pasisveikinom kaip seni pažįstami ir daugiau jokių kalbų apie incidentą su puskarininkiu neturėjom. Betgi daug žąsliečių tik ir kalbėjo apie įvykį Novozveriovkos kaime. Mano tėvas buvo pažįstamas ir gerbiamas plačioje apylinkėje ir kaimiečių bei miestelėnų tarpe, o apie mano paties darbą Užsienio reikalų ministerijoje visiems buvo gerai žinoma. Tad kalbos greit nenustojo.

Tą atmintiną savaitę Žąslių valsčius pasižymėjo dar vienu įvykiu. Kaip ir visuose kaimuose, savaitgaliais gimtajame Paukščių kaime vykdavo vakaruškos. Buvo jos ir šį savaigalį, mano trečbrolio troboje. Atsilankė daug jaunimo ir kareivių. Vienas kareivių kažkaip nešvelniai palietė trečbrolio seserį. Šeimininkai užprotestavo. Kareivis neatsiprašė, bet nemandagiai ginčijosi. Tada mano giminaičiai, padedami kitų jaunuolių, du kareivius išprašė ar net išstūmė už durų. Vakaruškos tęsėsi toliau. Betgi rytojaus dieną, tie du ir kiti kareiviai atjojo į trečbrolio trobą, sugriebė mano trečbrolį, pririšo prie arklio ir du kilometrus tempė į gretimą Stabinčiškių kaimą į teismą pas savo viršininką. Tame kaime stovėjo artilerijos kareiviai ir dėl to turėjo arklių, kuriuos dabar panaudojo nubausti savo priešininką dėl vakar prisiūtos nosies. To atsitikimo metu aš buvau išvykęs į Gelvonų vals-

Nors mano trečbrolis buvo paleistas, visame kaime ir apylinkėje pasklido baisus pasipiktinimas dėl artilerijos kareivių pasielgimo. Ypač dar todėl, kad tasai nukentėjęs mano giminaitis buvo atitarnavęs savanoris. Kadangi prieš karą buvau nemažai platinęs lietuvišką spaudą ir gyvu žodžiu skleidęs lietuviškumą bei daug vilčių žadinęs apie būsimą Lietuvą, tai iš Gelvonų grįžus visi kreipėsi į mane padėti jiems apsiginti nuo nevalyvų kareivių.

Kaip atsargos karininkas buvau užsiregistravęs Trakų apskrities komendantūroje Kaišiadoryse. Tučtuojau apie šį įvykį parašiau komendantui ir prašiau, kad būtų pravestas tyrimas ir nubausti kaltininkai. Man jau grįžus Kaunan, į Paukščių kaimą į Kaišiadorių atvyko pats artilerijos pulko vadas. Neradęs namie nei manęs, nei tėvo, jis pirmiausia aplankė mano motiną ir kaip tikras džentelmenas arba lietuviškai, dėlė visų nustebimui ir pasitenkinimui pabučiavo jai ranką. Jis viską išaiškino, žmones apramino ir savo mandagumu ilgam laikui kaime paliko gražų įspūdį apie Lietuvos kariuomenę ir laisvą Lietuvą. Matai, žmonės sakė vienas kitam, ruskis tai nebūtų pasielgęs. Matai, ką reiškia turėti savo valdžią!

Lankydamasis motinos tėviškėje Gelvonų valsčiuje, patyriau nemažą skirtumą karių ir šaulių bei ūkininkų santykiuose. Tie santykiai čia buvo geri ir šilti. Gelvonų valsčiuje stovėjo 1-asis pėstininkų pulkas, kuriam vadovavo Radviliškio kautynių laimėtojas ir Kaišiadorių apgynėjas gen. št. pulk. Vladas Skorupskis, mano ginklo draugas. Caro laikais, per Didįjį Karą, abu tarnavome Turkijoje, Kaukazo armijoje, 6-ame pėstininkų šaulių pulke. Mudviejų su Vladu susitikimas Gelvonuose buvo labai nuoširdus. Jo puikiai vadovaujamo pulko teritorijoje nebuvo jokių nesusipratimų su gyventojais. Pakeliui į Gelvonus buvome pakviesti vieno mano giminaičio į jo dukters vestuves. Ten irgi buvo daug kareivių ir jaunimo, bet nuotaika maloni, draugiška. Buvome priimti labai pagarbiai ir vaišingai.

Pulkininkas Skorupskis gražiai atsiliepė apie šaulių būrių veikimą ir jų reikalingumą Tėvynės gynybai ir žvalgybai. Ypač jam patiko Gelvonų šaulių būrys, kurio pirmininku buvo mano pažįstamas dar iš prieškarinių laikų —ir tremtyje toks pats gyvas ir energingas— žymusis pedagogas ir visuomenininkas Vaclovas Čižiūnas. Kai Vladas Skorupskis sužinojo, kad domiuosi šaulių veikla, jis patarė artimiausią sekmadienį nuvykti į Boguslaviškio šaulių būrio vaidinimą. Pagaliau, kai jam pasakiau, kad esu Vl. Pūtvio kviečiamas į Šaulių Sąjungos tarnybą atsakingoms pareigoms, jis karštai man patarė tos tarnybos neatsisakyti. Sakė, kariuomenei esą labai svarbu, kad Šaulių Sąjungos atsakingi pareigūnai būtų atsargos karininkai ir su visuomenės darbu surišti žmonės. Ši ginklo draugo ir Lietuvos laisvės kovose taip pasižymėjusio aukšto karininko nuomonė man buvo didelis moralinis paskatinimas, priartėjus prie galutinio apsisprendimo priimti Vlado Pūtvio pasiūlymą.

(Bus daugiau)

Jono Huso teismas

PAVERGTOJE LIETUVOJE

MIRĖ V. KOSTIELNICKIS

Sausio 1 dieną Vilniuje, okupuotoje Lietuvoje, mirė docentas Vladimiras Kostelnickis, dėstęs Vilniaus universitete rusų kalbą.

Gimęs 1892 m. Krekenavoje, V. Kostelnickis nuo 1922 metų dirbo mokytoju Utenos, Šakių ir Alytaus gimnazijose. Po karo dirbo Vilniaus universitete.

* * *

KALĖJIMAS UŽ KYŠIŲ ĖMIMĄ

Sovietų aukščiausias teismas Vilniuje nuteisė V. Voronecą, Vilniaus centrinės turgavietės vedėją, penkeriems metams laisvės atėmimo, konfiskuojant jo turtą.

V. Voronecas ėmė iš kolchozininkų kyšius už vietą turgavietėje, kur jie atvežなど parduoti savo produktus. Praeitą vasarą į Vilnių buvo atvykę kolchozininkai iš Krasnodaro. Jie turėjo duoti V. Voronecui 120 rublių už vietą pomidorams parduoti.

Vilniaus gyv. namų statybos kooperatyvo pirm. K. Paberžis ėmė kyšius už butų išnuomavimą. Jam reikėjo duoti už paslaugą 800 rublių. Teismas jį nuteisė taip pat penkeriems metams laisvės atėmimo su turto konfiskavimu.

* * *

NAUJAS PREKYBOS CENTRAS KAUNE

Laisvės alėjoje, keturių aukštų pastate įsikūrė naujas prekybos centras. Tai savitarnos pagrindais dirbanti universalinė parduotuvė "Merkurijus".

Parduotuvėje bus demonstruojamos mados ir televizijoje bus rodomos prekės. Pirkėjai galės pamatyti naujoves, kurių nėra lentynose, ir pasiinformuoti apie būsimas siuntas. Tokiu būdu parduotuvė galės kasdien aptarnauti iki 30,000 klientų.

* * *

NUBAUSTI KYŠININKAI

Sovietų aukščiausiojo teismo baudžiamųjų bylų kolegija išnagrinėjo bylą grupės asmenų, kaltinamų kyšininkavime.

Teismas nustatė, kad Kauno statybos tresto valdytojas J. Bytautas, įtraukęs tresto darbuotojus Z. Dargevičių ir G. Jurašką, apgaule pasisavino iš piliečių surinktus 72,000 rublių. J. Bytautas ir kiti davė kyšius Kauno miesto "burmistrui" R. Baltrušiui ir kitiems viršininkams.

Teismas nubaudė: J. Bytautą 15 metų, Z. Dargevičių — 11 metų, G. Jurašką — 7 metams, R. Baltrušį — 8 metams, L. Bielskį — 6 metams ir J. Mačį — 5 metams laisvės atėmimu. Visiems konfiskuotas turtas ir atimta teisė eiti vadovaujančias pareigas po bausmės atlikimo.

* * *

VALERIJA ČIURLIONYTĖ KARUŽIENĖ

1982 m. gruodžio 23 d. Lietuvoje mirusi Valerija Čiurlionytė Karužienė buvo dail. M. K. Čiurlionio (1875-1911) sesuo.

Gimusi 1896 metų gruodžio 19 d. Druskininkuose, ji 1916-17 metais studijavo tapybą Maskvoje. Pirmojo pasaulinio karo metais ji rūpinosi savo brolio kūrinių apsauga. Jos pastangomis 1920 m. M. K. Čiurlionio kūriniai buvo grąžinti į Lietuvą. Dabar jie laikomi specialiai pastatytoje galerijoje, Kaune.

Nuo 1945 metų velionė buvo Kauno valstybinio M.K. Čiurlionio dailės muziejaus vyr. mokslinė bendradarbė, o vėliau — vedėja. Ten ji dirbo iki pat mirties.

(Iš Europos Lietuvio)

Visos aukos turi eiti Lietuvos laisvinimui

Brangūs Amerikos lietuviai!

Vasario 16 proga mes, lietuviai, jungiamės iš naujo sutartinai remti Lietuvos Nepriklausomybės atstatymą ir visais būdais siekti, kad lietuvių tauta gyventų amžinai.

Šios didžiosios lietuvių šventės proga, sveikindamas Amerikos lietuvius JAV Lietuvių Bendruomenės vardu, kviečiu brolius ir seseris Vasario 16-osios sukaktis paminėti kuo įspūdingiausiai ir, jas minint, moraliniu pritarimu ir piniginėmis aukomis stipriai paremti Lietuvos laisvinimo veiksnių darbą.

Kreipiuosi į organizuotus Lietuvių Bendruomenės vienetus ir jau po Bendruomenės šūkiu susibūrusius Amerikos lietuvius, prašydamas, kur ir kaip gali, aktingai prisidėti prie Lietuvos Nepriklausomybės sukakčių minėjimo ruošimo visose lietuvių kolonijose.

Laikau savo pareiga priminti JAV LB LOKO nusistatymą, kad Vasario 16 minėjimo parengimų pelnas bei visos aukos turi eiti Lietuvos laisvinimo reikalams ir kad tie pinigai turi būti perduoti Amerikos Lietuvių Tarybai — jos Vykdomajam Komitetui Čikagoje arba Tarybos skyriams vietose.

Perduodamas JAV LB Laikinojo Organizacinio Komiteto ir savo linkėjimus, drauge reiškiu viltį, kad budėdami Lietuvos išlaisvinimo ir lietuvių tautos gelbėjimo kovoje, taip pat energingai ir vieningai dirbsime JAV Lietuvių Bendruomenėje didžiam lietuvybės išlaikymo reikalui.

Prel. J. Balkūnas,
JAV Lietuvių Bendruomenės Organizacinio Komiteto pirm.

Iš Jungtinių Amerikos Valstybių Lietuvių Bendruomenės pasižadėjimų Amerikos Lietuvių Tarybai 1983 metais.

* * *

DU UŽDAVINIAI, ŠVENČIANT VASARIO ŠEŠIOLIKTĄ

1. Sustiprinti ir atgaivinti savo moralę. Dorovingas lietuvis negalės atsižadėt savo gimtosios kalbos ir savo tėvynės, o savo vaikus atiduoti svetimiesiems, nes moralė reikalauja visur ir visada išlikti tuo, kuo Dievas skyrė būti, būtent — lietuvius tik lietuviais...

2. Antra mūsų pareiga — piniGais remti Lietuvą laisvinančias organizacijas, vadinasi — VLIKą ir ALTą. Visi žinome, kad ir smulkaus dalyko neatliksi be pinigo, o ką bekalbėti apie tokį milžinišką darbą, kaip Lietuvos laisvinimo darbas. Tad Lietuvai laisvinti reikalinga aukoti kartą į metus mažiausia vienos dienos uždarbį, o turtingesni dar daugiau, nes jie turi paaukoti ir už tuos, kurie neturi ką aukoti...

(Ištrauka iš prel. M. Krupavičiaus kalbos Amerikos lietuviams 1958 m. vas. 16 d.)
(Iš LKDS biuletenio)

ATSIMIEGA

Viena Japonijos draudimo kompanija, apklaususi 315 šimtamečių ir vyresnių šalies piliečių, paneigė įsigalėjusią nuomonę, esą, solidaus amžiaus žmones kamuojanti nemiga. Apklausa parodė, kad kiekvienas jų miega vidutiniškai per parą po dešimt valandų.

O, KAD AŠ BŪČIAU...

O kad aš būčiau grindinio akmuo
Kelyje, kur keliauji tu,
Tai palydėčiau aš keliaujant juo
Tave visad savu žvilgsniu.

O kad aš būčiau debesis lietaus,
Tai ant takų, kur eini tu,
Neberčiau niekad aš lašų vandens
Ir negadinčiau tau šypsnių.

O kad aš būčiau saulė, kad kaitra,
Kuria gaivintis mėgsti tu,
Tai nudažyčiau aš rausvai tave
Gražiausiai iš žmonių visų.

O kad aš būčiau smilga pakelėje
Kur kartais pasilsėt sustoji tu,
Aš tau įkrisčiau į juodas kasas
Ir vykčiau su tavim kartu.

O kad aš būčiau rūkas, kad miglą,
Tave išskirčiau iš visų žmonių
Ir, paskandinęs tamsumoj, tada
Pabūčiau su tavim kartu.

O kad aš būčiau oras, kad erdvė,
Kuom visada alsuoji tu,
Tada įkvėptum tu mane
Ir aš gyvenčiau su tavim kartu.

Dabar gi aš tiktai žmogus esu,
Todėl nebūsim mes kartu.

Dagys

Cold war.

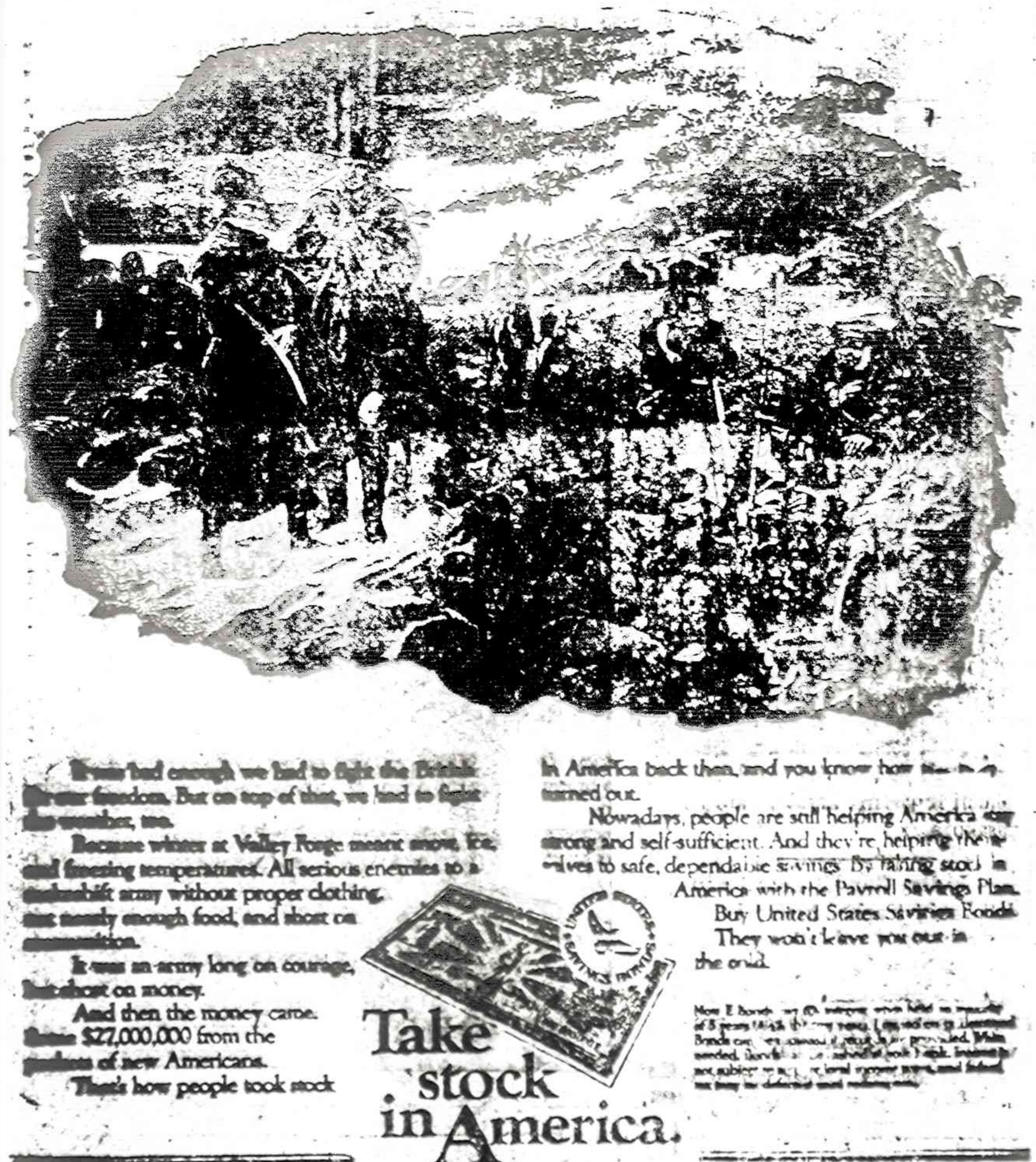

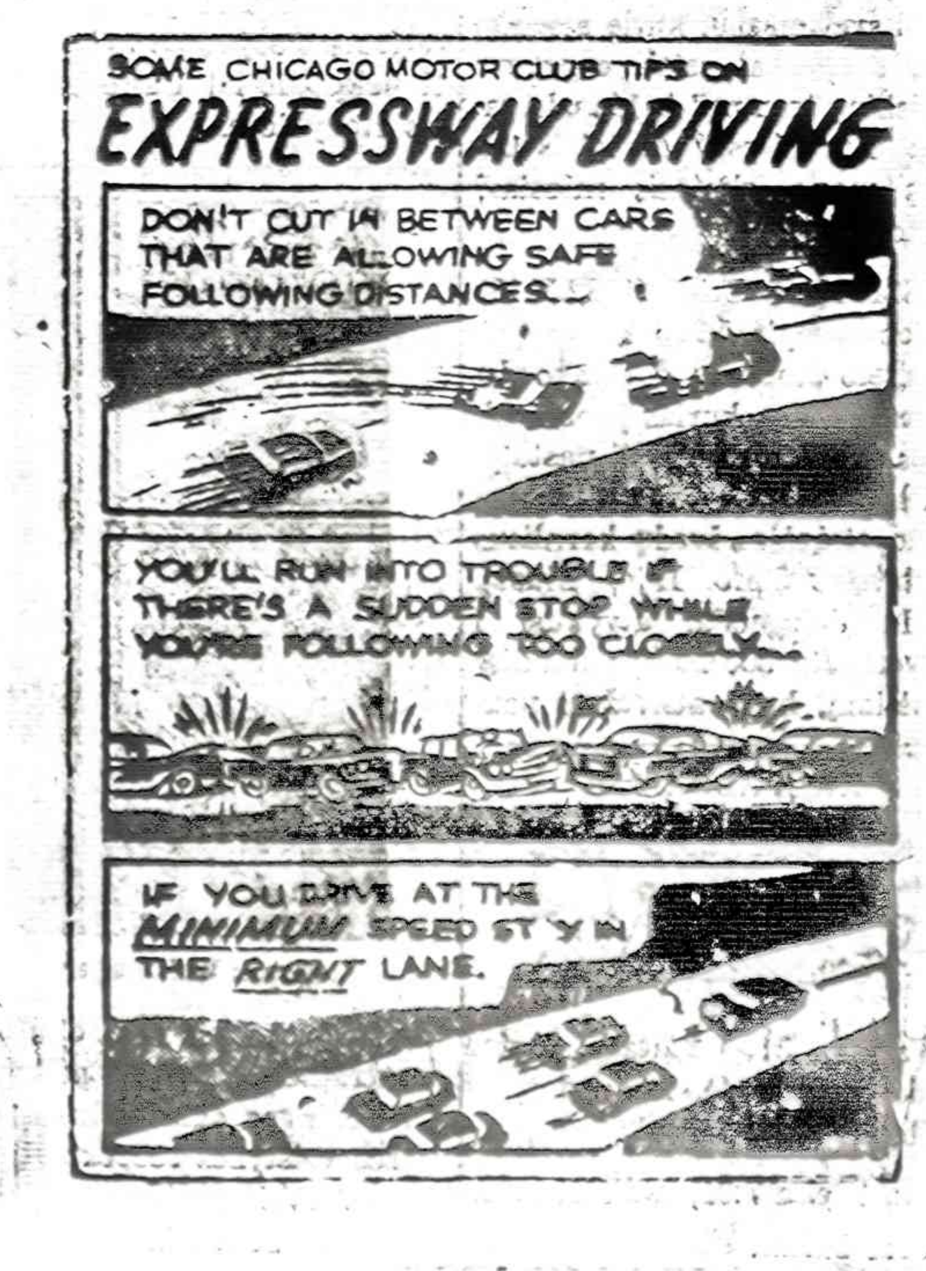

ANDRIUS JUŠKEVIČIUS PRISIMENA JONĄ VAIČIŪNĄ

(Tęsinys)

J. Vaičiūnas atvykęs į Chicago, tuojau jungėsi į lietuvių išeivijos patriotinių organizacijų veiklą. Jis gerai žinojo, kad žmogų, ypač jaunuolį organizacija tobulina, auklėja, šviečia ir plačiai praveria duris į platesnį, nuo dugnesnį tautos gyvenimą. Velionis buvo uolus, nepailstamas, plataus masto visuomenininkas. Jis priklausė šioms patriotinėms organizacijoms: Romuvos korporacijai, šaulių sąjungai tremtyje, BALFui, L. Bendruomenei ir nuo 1974 m. balandžio mėn. 21 d. R. L. Bendruomenei iki mirties. Jonas Vaičiūnas visuomeniniame darbe, pasižymėjo dideliu taktu, ramiu ir logišku savo pažiūros išdėstymu.

Vaičiūnas nuo pat L. B-nės įsikūrimo, aktyviai reiškėsi jos veikloje. Jis uoliai ir veiksmingai gai dirbo, kad L. B-nė augtų, didėtų, stiprėtų, garbingai ir sąžiningai atliktų Lietuvių chartos jai pavestus lietuvybės išlaikymo ir švietimo uždavinius.

Turėjau laimės, drauge su Jonu Vaičiūnu, dirbti net dvi kadencijas L. B-nės Vidurio Vakarų Apygardos Valdyboje. Jonas Vaičiūnas pasigėrėtinai atliko jam pavestas spaudos ir informacijos vedėjo pareigas.

Vėliau, sėkmingai vadovavo L. B-nės Marquette Parko ir nuo 1974 m. balandžio mėn. 21 d. R. L. B-nės Marquette Parko apylinkei, eidamas apylinkės valdybos pirmininko pareigas.

Frontininkai, tiltų statytojai, bendradarbiautojai ir jų pataikūnai, klastos ir apgaulės keliu, įsigavę į L. B-nės vadovaujamas vietas, susirgo neklaidingumo ir pašaukimo manija. Jie užsigeidė sugriauti VLIKą, ALTą, perimti visas lietuvių išeivijos institucijas, visą lietuvių išeivių veklą ir ją tvarkyti pagal savo nelogiškas užgaidas: palenkti mūsų išeiviją, okupantui palankia prasme, kultūriniai bendradarbiauti su kraštu, jam talkininkaui ir savo diktatūrinę valią primesti visai mūsų išeivijai.

Siekdami jie savo tikslų, sukėlė pragarišką audrą, nesantaiką L. B-nėje, Cicero ir Marquette Parko apylinkėse.

Suklastojo L. B-nės VII-tos Tarybos rinkimus, įsakė ir reikalavo neleisti atsikurti Cicero ALTo skyriui, nes ALTas niekam nenaudingas ir niekam nereikalingas. Euskaldė L. B-nės Cicero ir Marquette Parko apylinkes. Nuneigė Cicero ir Marquette Parko apylinkių teisėtų atstovų mandatus. Gamino ir prievarta bruko į lituanistines mokyklas prokumunistinius vadovėlius, premijavo pornografinius romanus. Rėmė komunistinių filmų rodymų, Jaunimo Centre.

Jonas Vaičiūnas, būdamas ilgametis L. B-nės Marquette Parko apylinkės valdybos pirmininkas, tokiam, to meto, L. B-nės vadovybės sauvaliavimui, nepritarė ir griežtai pasipriešino Lietuvos okupanto pataikūnų klastingoms, mūsų tautai pražūtitngoms užmačioms. Jis nepabūgo jų grasinimų, nesusižavėjo jų vilingais viliojimais. Jis buvo tvirtas, kaip tas ąžuolas prie Nemunėlio, ištikimas tautiniams, teisingumo, žmoniškumo principams, patriotinės, demokratinės R. L. B-nės idėjai.

Velionis buvo vienas iš pirmųjų R. L. B-nės organizatorių. Jis savo ryžtinga veikla, reikšmingais darbais, daug padėjo, jei ne visai, tai bent laikinai pristabdyti, sulaikyti bendradarbiautojų, tiltų statytojų puolimą į lietuvių tautos krauju, kruviną okupanto glėbį.

Aukščiausia, kilniausia žmogaus gyvenimo vertybė, jei jis aukojasi, dirba savo tautos, savo tėvynės Lietuvos labui, jos gerovei.

Jonas Vaičiūnas siekė ir darė visa tai, kas mus jungia, riša ir vengė to, kas mus skiria.

Jo pasaulėžiūra buvo pastovi, tvirta kaip juodasis granitas. Tai buvo principo iškilusis patriotas, kultūrininkas, visuomenininkas, nepailstamas, bekompromisinis kovotojas už Lietuvos ir mūsų tautos laisvę bei nepriklausomybę.

Jis buvo švelnus, tiesaus, atviro, nuoširdaus ir malonaus būdo. Velionis buvo optimistas, į gyvenimą žvelgė su šviesia viltimi. Jo gyvenimo kelias buvo tiesus, lygus, pagrįstas tautine dvasia, teisingumu, žmoniškumu ir garbingo, patrioto lietuvio išeivio vardu.

Jo gyvenimo lapas tvarkingai, pilnai užpildytas dideliais, svarbiais ir reikšmingais darbais. Jis atidavė savo šeimai, savo tautai, tėvynei Lietuvai ir R. L. Bendruomenei, ką tik turėjo gyvenime geriausio, bragiausio. Velionio atlikti darbai, pasišventimas tėvynei Lietuvai, mūsų tautai, savo šeimai, R. L. Bendruomenei, paliko mums šviesius, gražius nepamirštamus prisiminimus. Jam priklauso visų mūsų didelė, nuoširdi, gili padėka ir pagarba už jo atliktus darbus.

Jonas Vaičiūnas paliko giliai įmintus savo gyvenimo pėdsakus, kurių gyvenimo dulkės greit neužneš. Jo netekimas yra didelis nuostolis jo šeimai, mūsų tautai, tėvynei Lietuvai ir R. L. Bendruomenei.

Vaičiūnas, kaip tautos sūnus, savo pareigas garbingai ir prasmingai atliko. Bet likimas buvo jam žiaurus — jis neleido jam sugrįžti į tėviškės laisvuosius laukus, kad jo širdį priglaustų laisva, miela, lengva, sava Lietuvos žemė.

Mielas Jonai! Ramiai ilsėkis savo darbų, savo nuopelnų garbėje, gi mūsų didelės pagarbos ir dėkingumo ženkle. *A. J.*

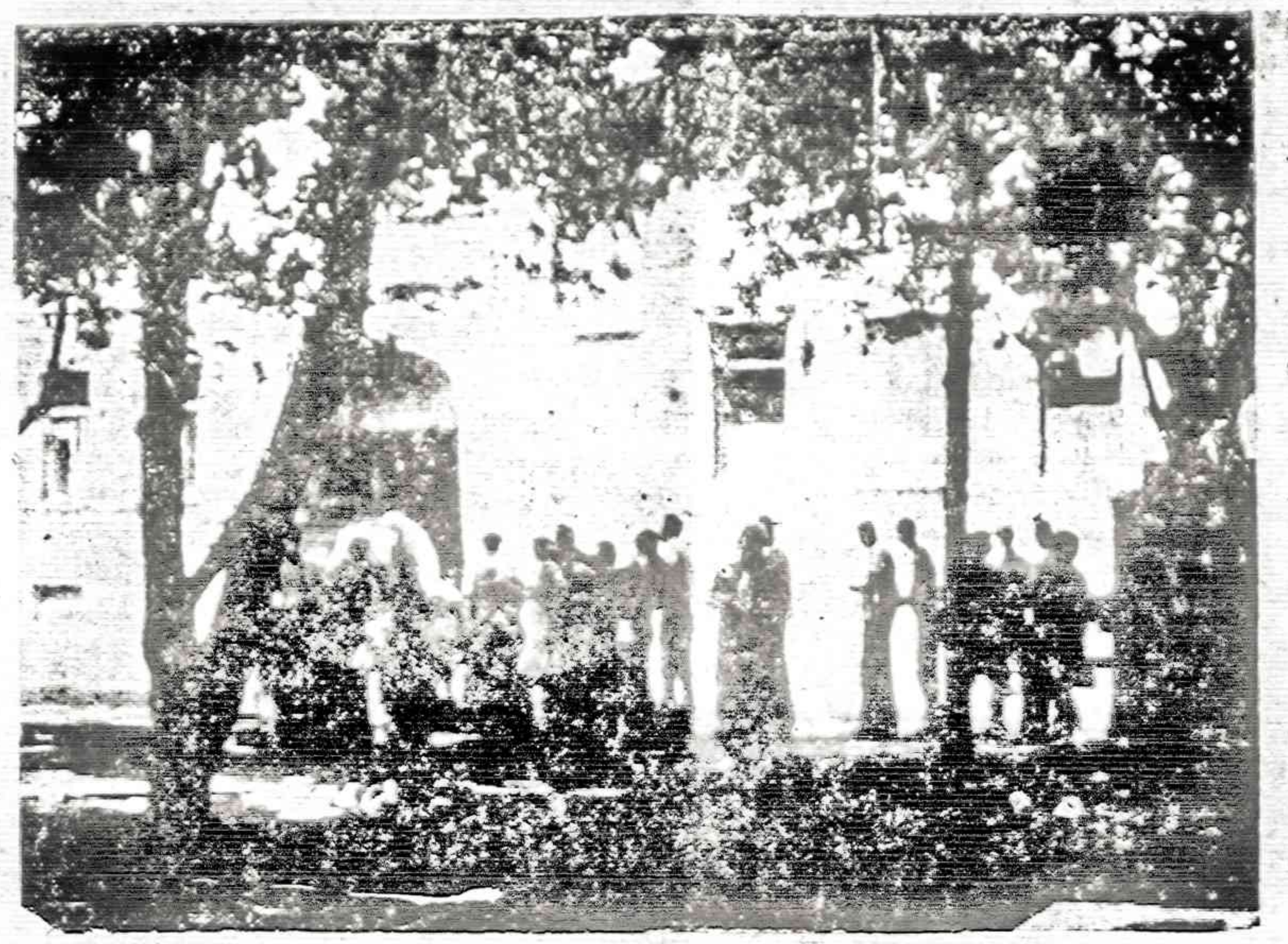

1972 m. rudenį rusų okup. Vilniuje lietuviai stovi eilėje,

SKAITYTOJAI RAŠO

Lietuvos tikintieji be kardinolo

Esant ir neprietaringam žmogui tenka pasakyti, kad lietuvių tauta fatališkai yra nelaiminga. Skaitant ir peržvelgiant Lietuvos istoriją, ypatingai paskutiniųjų laikų, šiurpas ima ir sunku įsivaizduoti, kad taip kryžiuojamos tautos gyvybė dar nėra užgesusi.

Tokiam atsparumui, kad išlaikius tautinį gyvastingumą, padeda iš stabmeldiškų laikų paveldėta aukšta moralė, meilė savam kraštui ir naujas krikščioniškas, ypatingai katalikų tikėjimas. Tai lietuvių skydas, bet tenka apgailestauti, kad Lietuvai niekas nėra padėjęs jos sunkiose dienose. Net ir Vatikanas, atrodo, lietuvius laiko posūniais.

Daug tikėtasi iš popiežiaus Jono Pauliaus II, kuris gražiais žodžiais rodo neva prielankumą Lietuvai, bet viskas ir baigiasi klasikiniu pasakymu — gente lituano, nations polonus, kaip Pilsudskio ir kitų kilusių iš lietuvių tautos kamieno.

Gerai prisimenama popiežiaus lankymasis Chicagoje, kai nesustojo bent minutei palaiminti bei pasakyti keletą paguodos žodžių laukiantiems lietuviams, kurie yra ištikimi Dievui, bažnyčiai ir popiežiui, bet visų nustebimui pralėkė lyg nuo kokių raupsuotųjų, tuo palikdamas didelį nusivylimą tikinčiųjų tarpe. Kalbama, kad tai buvusi pabauda už piketavimą...

Buvo prašyta — maldauta, kad leistų Seinų katedroje lietuviams bent valandą laiko melstis savo tėvų kalba — tyla, užtektų popiežiui tik pirštą pajudinti ir būtų leista; prašyta, kad Vilniaus krašto diecezija būtų prijungta prie Lietuvos bažnytinės provincijos — tyla, kas parodo popiežiaus nepripažinimą Vilnių Lietuvai.

Pagaliau, lietuviai gavo didelį smūgį, kai sausio 5 dieną buvo paskirta naujų 18 kardinolų, jų tarpe ir Latvijos katalikams paskirtas kardinolas vysk. Vaivods. Kur teisybė, kai latviai turi apie 10% katalikų, o lietuviai virš 80 procentų? Iš to galima spręsti, kaip Vatikanas Lietuvą myli.

Draugas sausio 28 d., norėdamas uždailinti padarytą skriaudą, vedamajame rašo: Popiežius Jonas Paulius II norėjo ir Lietuvai paskirti naujų vyskupų, ypač, kad vyskupas Jul. Steponavičius būtų grąžintas į savo vietą Vilniuje. Tačiau Maskva tokiam popiežiaus norui pasipriešino: ji sutiko vien tik tiek, kad vysk. J. Steponavičius būtų perkeltas į Kaišedorius. Bet vysk. J. Steponavičius pasakė griežtą "ne". Gal ši ir bus priežastis, kad jis dar negalėjo iki šiol įeiti į kardinolų kolegijos eiles. Viena žinių agentūra iš Maskvos taip aiškina: "Steponavičius yra lietuvis, ne latvis, ir katalikiškos Lietuvos Kremlius bijo. Paskyrimas lietuvio kardinolu galėtų atnešti skaudžių pasėkmių Lietuvos dvasiškijai ir tikintiesiems".

Popiežius Wojtyla Lietuvą myli ir brangina. Vos tik išrinktas popiežium, jis savo kardinolo kepuraitę pasiuntė Aušros Vartų Marijos šventovei. Jam brangus yra ir pats vysk. Steponavičius dėl to heroiško tikėjimo ir drąsos. Tad visai galimas dalykas, kad jis yra tas rezervuotas "in pectore" nuo 1979 metų. Nors šiandien dar nėra sąlygų vysk. Steponavičių paskelbti kardinolu, tačiau popiežius tikisi, kad jis kada nors galės aplankyti Lietuvą".

Tie Draugo išvedžiojimai labai keistoki: katalikiškos Lietuvos, atseit, su kardinolu Maskva bijo, bet Latvijos su kardinolu nebijo. Juokai daugiau nieko! Gi paskyrimas lietuvio kardinolu kuone pražūtis. Įdomu, kas gi begali blogiau būti — kunigai žudomi, bažnyčios naikinamos, tikintieji persekiojami ir net pagamintos gėrybės atimamos. Tokie pasakymai, kad bus blogiau, tai lygu mažo vaiko gąsdinimui baubu.

Toliau, popiežius taip myli Lietuvą, kad jai kepurėlę pasiuntė, atseit, kepurėlė vertingesnė nei kardinolas. Gi pabaigai pažada aplankyti Lietuvą. Tai va, su kokia meile ir, žinoma, gražiais žodžiais lietuvius apdovanojo.

Lietuviai daug nukenčia būdami, išskyrus "polus", — garbingi, sąžiningi, teisingi ir tiki gražiais žodžiais, o tyli lyg avys kerpamos. Bet kai lietuvis pareikalauja kas jam priklauso, gina savo teises ir pasisako dėl neteisybės, tai jau blogas ir net iškoneveikiamas.

Turint tą visą omenyje, Chicagos lietuviai, vadovaujant Vyčiams ar kitiems, turėtų pirmieji suruošti prie diecezijos piketavimą ir įteikti minėtais reikalais popiežiui memorandumą — prašymą, prašant kardinolą Bernardin perduoti popiežiui su savo pritarimu lietuvių prašymui.

Yra pasakyta — belskite ir jums bus atidaryta. *J. Tijūnas*

GRAIKAI PRIEŠ LYGIAS MOTERŲ TEISES

ATĖNAI, Graikija. ... dienį Graikijos ... suruošė demonstraciją ... vėmis, nuėjo prie ... ir prašė prezi... Karamanlį, ... įstatymo, ... tokias pačias teises, ... turi vyrai. Demonstrac... įvairių maldyklų dvasiškiai, patariantieji neduoti ... kių skyrybų.

"Šalin aristokratiškas skyrybos!", "Nesikiškite į ... reikalus!" — šūkavo demonstrantai.

Policija ... demonstracija būtų tvarkinga, ... tus policija ... žodžiais su demonstrantais, bet policijai netekęs ... tuoti.

KODĖL LATVIS KARDINOLAS

Evening Argus, pietų Anglijos laikraštis, pranešdamas sausio 11 d. apie naujų kardinolų paskyrimą, rašo, kad monsinjoras Julijan Vaivods yra iš didžia dalimi protestantiškos Latvijos, kur Romos katalikų bendrija yra maža ir pasyvi, palyginus su katalikais kaimyninėje Lietuvoje.

"Vienas Vakarų diplomatas sako: "Įdomus klausimas, kodėl ne lietuvis kardinolas?" — rašo anglų laikraštis".

Tie, kurie seka įvykius Sov. Sąjungoje, mano, jog popiežius neišdrįso paskirti kardinolą Lietuvoje, bijodamas, kad tas gali duoti neigiamų pasekmių. E. L.

• Kaip viena kregždė nepadaro pavasario, nei gražios dienos, taip viena diena ar trumpas laikas nepadaro žmogaus laimingu.

Aleksas Ambrose,

CHICAGOS LIETUVIŲ ISTORIJOS

autorius,
paruošē, sutvarkē ir išspausdino geriausią
Chicagos lietuvių istoriją
(1869 — 1959 metai).
664 psl., vardynas.

Minkšti viršeliai. Kaina $15.
Persiuntimas — $1.

1967 metais išleido Amerikos Lietuvių Istorijos Draugija

SIUNTINIAI Į LIETUVĄ
MAISTAS IŠ EUROPOS SANDĖLIŲ
2608 West 69th St., Chicago, Ill. 60629 • Tel. 925-2787
Didelis pasirinkimas geros rūšies įvairių prekių.
MARIJA NOREIKIENĖ

SIUNTINIAI Į LIETUVĄ
Cosmos Parcels Express Corp.
MARQUETTE GIFT PARCELS SERVICE
2501 W. 69th St., Chicago, Ill. 60629 • Tel. 925-2787
V. VALANTINAS

JAY DRUGS VAISTINĖ
2759 W. 71st St., Chicago, Ill.
• RŪPESTINGAI IŠPILDOMI RECEPTAI • FANNIE MAY SALDUMYNAI • KOSMETIKOS REIKMENYS
Atdara šiokiadieniais nuo
9 val. ryto iki 10 val. vakaro.
Sekmadieniais nuo 9 val. ryto iki 3:30 val. vak.
R. KUHLMAN, B.S., Registruotas vaistininkas
Tel. 476-2206

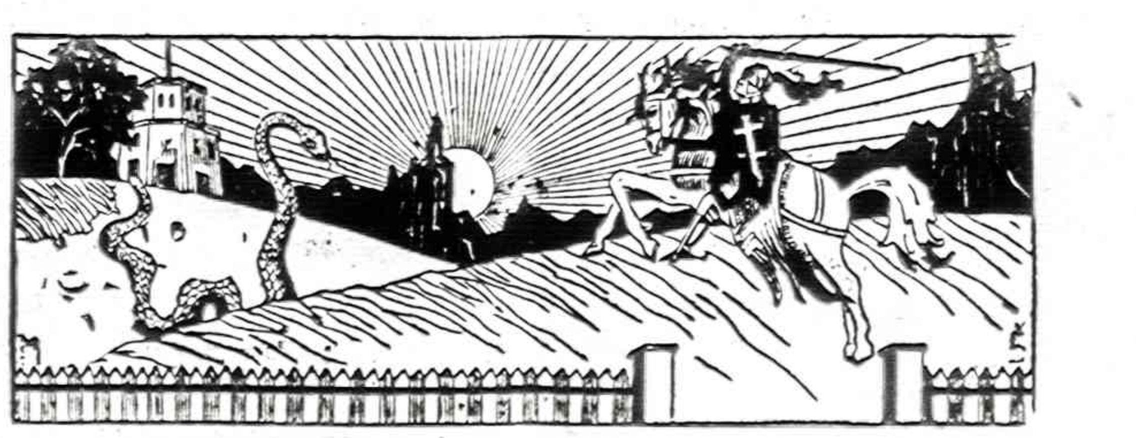

Inž. LIŪDAS MIKŠYS,
50 metų studijavęs, kaip

IŠ PRAEITIES ŪKANŲ
ATEINA LIETUVA,

parašė 700 puslapių knygą, kurion sudėjo viską, kas bet kada ir bet kur, bet kuria kalba buvo parašyta apie Lietuvą, lietuvius ir lietuvių kalbą. Jis mokėsi kartu su kun. Jaunium ir prof. K. Būga pas geriausius šimtmečio pradžios kalbininkus, padarė lietuvių kalbą liečiančias ištraukas, paruošė tikslius vertimus ir patarė mums toliau studijuoti.

Kaina $25. Kieti viršeliai. Paštas $2.

NAUJIENOS
1739 S. Halsted St., Chicago, IL 60608

NEBRANGIOS, BET VERTINGOS KNYGOS

• LITERATŪRA, lietuvių literatūros, meno ir mokslo 1954 m. metraštis. Jame yra vertingi, niekuomet nesenstą, Vinco Krėvės, Igno Šlapelio, Vinco Maciūno, P. Joniko, V. Stan..., J. Raukčio, dr. Kazio Griniaus, taip pat K. Matusevičiaus ... V. Meilaus straipsniai bei studijos, iliustruotos nuotraukomis ... M. K. Čiurlionio, M. Šileikio, V. Kašubos, A. Rūkštelės ... kūrybos poveikslais. 365 pusl. knyga kainuoja tik $...

• DAINŲ ŠVENTĖS LAUKUOSE, poetės ... tinių šokių pirmūnės Juozės Vaičiūnienės atsim... šventes bei jų istoriją ir eigą. Įdomi skaityti ... tiems, gėrintis autorės puikiu stiliumi ir surinktais ... bei užkulisiais. Studija yra 151 pusl., kainuoja $2

• VIENIŠO ŽMOGAUS GYVENIMAS, Antano ... tas Juozo Adomaičio — Dėdės Šerno gyvenimas. Tai ... gyvenimo bruožų aprašymas, bet tiksli to laikotarpio ... ratūrinė studija, suskirstyta skirsneliais. Ta 206 puslapių knyga parduodama tik už $2.

• LIETUVIŠKASIS PAMARYS, Henriko Tomo ... Įdomiai parašyta studija apie Rytprūsius, remiantis ... Labguvos apskričių duomenimis. Aprašymai įdomūs ... lietuviui. Leidinys iliustruotas nuotraukomis, pabaigoje duoda ... vietovardžių pavadinimai ir jų vertimai į vokiečių kalbą. ... nandingoje 335 pusl. knygoje yra Rytprūsių žemėlapis. Kaina $4.

• KĄ LAUMĖS LĖMĖ, rašytojos Petronėlės Orintaitės ... minimai ir mintys apie asmenis ir vietas nepriklausomoje Lietuvoje ir pirmaisiais bolševikų okupacijos metais. Knyga turi 234 puslapius, bet kainuoja tik $3.

• JULIUS JANONIS, poetas ir revoliucionierius ... tas ir klaidingai interpretuojamas gyvenime ir politikoje ... Jurgio Jašinsko knygoje apie Juliaus Janonio gyvenimą ir ... riją. Dabar būtų jį galima pavadinti kovotoju už žmogaus teises. Knyga yra didelio formato, 265 puslapių, kainuoja $6.

• SATYRINĖS NOVELĖS, M. Zoščenko kūryba, J. Valaičio vertimas, 208 psl. Knygoje yra 40 sąmojingų novelių. Kaina $...

Knygos gaunamos Naujienose, 1739 So. Halsted St., Chicago, IL 60608. Užsakant paštu, pridėti dolerį persiuntimo išlaidoms.

NAUJIENOS
THE LITHUANIAN DAILY NEWS
Published Daily, Except Sunday, Monday and Holidays
by The Lithuanian News Publishing Co., Inc.
1739 So. Halsted Street, Chicago, IL 60608 Telephone 421-6100

SECOND-CLASS POSTAGE PAID AT CHICAGO, ILLINOIS, USPS 374940000

As of January 1, 1980
Subscription Rates:

Chicago $45.00 per year, $24.00 per six months, $12.00 per 3 months. In other USA localities $40.00 per year, $22.00 per six months, $12.00 per three months. Canada $45.00 per year; other countries $48.00 per year.

25 cents per copy

Nuo sausio pirmos dienos
Dienraščio kainos:

Chicagoje ir priemiesčiuose:

metams	$45.00
pusei metų	$24.00
trims mėnesiams	$12.00
vienam mėnesiui	$5.00

Kitose JAV vietose:

metams	$40.00
pusei metų	$22.00
trims mėnesiams	$15.00
vienam mėnesiui	$4.00

Kanadoje:

metams	$45.00
pusei metų	$24.00
vienam mėnesiui	$5.00

Užsieniuose:

metams	$48.00
pusei metų	$26.00

Naujienos eina kasdien, išskir.ant sekmadienius, pirmadienius ir šventadienius. Leidžia Naujienų Bendrovė, 1739 So. Halsted Street, Chicago, IL 60608. Telef. 421-6100.

Pinigus reikia siųsti pašto Money Orderiu kartu su užsakymu.

NAUJIENŲ raštinė atdara kasdien, išskyrus sekmadienius, nuo 9 val. ryto iki 5 val. popiet. Šeštadieniais — iki 12 val.

Andropovas palietė skaudžiausią žaizdą

Jurijus Andropovas, aukščiausios Sovietų tarybos pirmininkas ir komunistų partijos generalinis sekretorius, praeitą pirmadienį, paskutinę sausio dieną, užsuko į Sergejaus Ordžonikidzės įrankių gaminimo dirbtuvę, sukvietė darbininkus ir palietė skaudžiausią sovietinio visuomeninio gyvenimo žaizdą.

Kartas nuo karto į minėtą arba į kurią kitą dirbtuvę užsukdavo ir Nikita Chruščiovas, kuris papasakodavo, kaip jis dirbdavo panašiose dirbtuvėse. Užsukdavo ir L. Brežnevas, bet jis nedrįsdavo paliesti to klausimo, kurį palietė Andropovas. Brežnevas primindavo darbininkams apie jų dirbamo darbo svarbą, bet jis niekad neužsimindavo apie sovietinių darbininkų pareigas.

Andropovas yra pareigingas žmogus. Jis pats mokėjo būti pareigingas, kai tapo komunistinio jaunimo organizatorius. Jis reikalavo paklusnumo iš kiekvieno čekisto, kai tapo KGB (krašto saugumo organizacijos) vyriausiu viršininku, bet jis klausė ministerių kabineto nutarimus ir gerbė Brežnevą. Jis buvo pasiruošęs ir toliau klausyti Leonido Brežnevo, aukščiausios tarybos pirmininko, bet savo nuomonę pakeitė, kai pastebėjo, kad Brežnevas tapo ligoniu ir negalėjo eiti tarybos pirmininko pareigų. Jis turėjo drąsos iškelti viešumon Brežnevo dukters ir sūnaus sukčiavimus.

KGB įstaigoje Andropovas įvedė tvarką. Kiekvienas žinojo, kas yra KGB viršininkas. Kiekvienam buvo aišku, kad jis privalo atlikti savo pareigas, kad jis privalo jas gerai atlikti.

Andropovas buvo gerai informuotas apie sovietinį gyvenimą. Jis turėjo tikslių žinių iš Sovietų Sąjungos darbininkų gyvenimo. Jam buvo žinomos gerosios ir silpnosios darbininkų gyvenimo pusės.

Andropovas, įžengęs į įrankių gamybos dirbtuvę, pasakęs jiems kas jis toks esąs, pačioje dirbtuvėje pareiškė įrankių gamintojams, kad didžiausioji Sovietų Sąjungos silpnybė yra disciplinos stoka. Kada Sovietų darbininkas, padirbėjęs kurį laiką dirbtuvėje, pasijaučia nuolatiniu darbininku, jis visai nesilaiko nustatytos disciplinos. Jis laiku neateina į darbą, nors žino, kad neatėjimas kliudo visai dirbtuvei pagaminti reikalingą kiekį gaminių. Jis ne tik pavėluoja rytais, bet jis į darbą neateina ištisomis dienomis. Dažnai jam kliudo nepaprastai didelis girtavimas. Darbininkai nepagamina reikalingo gaminių skaičiaus, kurio iš jų laukiama.

Andropovas pabrėžė, kad jis nekreipia dėmesio į kelias minutes, kurias darbininkai užtrunka kavos pertraukos metu, bet jis turi galvoje neatvykimą į darbą ištisomis dienomis. Jis turi galvoje tas valandas, kurias darbo metu pravaikščioja nuo vienos mašinos prie kitos; nepabaigę pasakojimo vienam, darbininkai jau eina prie kito darbstalio ir bereikalingai leidžia laiką.

"Tass" agentūra pirmadienio vakare pranešė radijo bangomis, kad Andropovas buvo užėjęs į Ordžonikidzės dirbtuvę ir pasakęs keletą labai svarbių tiesų, pasakytų praeityje, bet kartojamų ir šiandien. Jis pasakė įrankių gamintojams, kad jie neturi atsakomybės jausmo ir nepagamina pakankamai prekių krautuvių lentynoms pripildyti. Šitas Andropovo kaltinimas buvo taikomas ne tik lankomos dirbtuvės darbininkams, bet ir visiems Sovietų Sąjungos darbininkams, perėmusiems dirbtuves savo kontrolėn ir nepajėgiantiems pripildyti lentynų.

Amerikos farmeriai pagamina tiek daug javų, kad jie neturi, kur jų dėti. Juos laiko laukuose didžiausiose krūvose, kol atsiranda proga juos parduoti arba išvežti į milžiniškus javų aruodus. Farmerių išaugintais ir nuvalytais javais išmaitina visą kraštą. Kepėjai turi didžiausią pasirinkimą miltų įvairiausiems kepiniams kepti. Be to, JAV vyriausybė maitina badaujančius įvairiuose pasaulio kraštuose. Amerika parduoda javų visai eilei valstybių, įskaitant ir Sovietų Sąjungą, tuo tarpu Andropovas rado reikalo kaltinti Rusijos įrankių gamintojus, kad jie nepajėgia pripildyti krautuvių lentynų.

Chruščiovas žadėjo ne tik pavyti, bet ir pralenkti Ameriką įvairiose ūkio ir pramonės srityse, bet jam nepavyko. Brežnevas ėjo tuo pačiu keliu, bet jis nesigyrė tiek, kiek girdavosi Chruščiovas. Abiejų vadų nelaimė buvo ta, kad jie žemės ūkio, pramonės dirbtuvių priešakin skirdavo tuometinei partijos linijai ištikimus komunistus, bet ne žemės ūkio ar pramonės specialistus. Ordžonikidzės dirbtuvės priešakyje visuomet stovėjo ištikimas komunistas, todėl darbininkai nepajėgdavo laiku padaryti sulaužytoms ar aplaužytoms žemės ūkio mašinoms reikalingų dalių. Nepajėgdavo pagaminti reikalingo jų skaičiaus. Lentynos niekad nebūdavo pilnos, nes Sovietų darbininkai, neturėdami patyrimo, jas laužė greičiau, negu jas gaminantieji darbininkai suspėdavo padaryti.

Per 15 metų Andropovas apvalė čeką ir paruošė tūkstančius naujų čekistų, dabar vadinamų kagebistais. Jie koją įkelia ten, kur niekas negalvoja. Jie turi tikslesnių žinių ir informuoja Andropovą apie įvykius. Andropovas laimėjo kovą su kariuomenės vadais, valdžios atstovais, nes buvo geriau informuotas, negu Brežnevas.

Bet Sovietų įrankių dirbtuvių ir žemės ūkio darbininkų Andropovas nespės paruošti. Tam užsimojimui reikia daugiau laiko, pastangų ir kantrybės. Andropovo laikas trumpas tokiam dideliam darbui.

Iš darbininkų negalima reikalauti, kad jie pripildytų lentynas, kada jie privalo visą mėnesį dirbti batams nusipirkti. Daktarai ir inžinieriai Sovietų Sąjungoje kombinuoja ir kyšius ima. Darbininkams niekas kyšių neduoda. Rusijos ir komunistų pavergtų kraštų darbininkai piktiausiai išnaudojami, mažiausiai apmokami, o Andropovas juos dar pavadino tinginiais. Tokiais metodais jis nieko nelaimės.

J. Dagys — Medžio skulptūra

A. PLEŠKYS

Europos tautų parlamentas-seimas ir Pabaltijo valstybės

(Tęsinys)

Būnant ten, Strasburge, aš tokio įspūdžio nebuvau gavęs, bet gal kai kurie gali turėti ir tokį motyvą. Dabar, antras tame parlamento posėdyje kalbėjo vokiečių socialdemokratas Hans Jochim Seeler. Su socialdemokratais buvo viena problema, kada pradžioje buvo reikalas svarstomas, tai jie buvo šalti, net kai kurie tam buvo priešingi. Jie nenorėjo lyg ir erzinti Rusijos, gal jie manė, kad čia nebus didelių pasekmių, o tik susierzinimas ir dėl to jie buvo šalti. Bet paskiau, jie pamažu persiorentavo, negalima sakyti visi, bet žymi dalis. Ir čia nemažai padėjo ir kitų šalių socialdemokratai. Ir mūsų socialdemokratai ir socialistai pasiuntė raštą, prašydami, kad jie palaikytų Pabaltijo valstybių reikalą. Paskui, Europoje yra susidariusi socialistų sąjunga, tų šalių, kurios yra Sovietų S-gos pavergtos. Jie turėjo savo konferenciją ir išnešė rezoliuciją, kad socialistų atstovai Europos parlamente turi šitą (Pabaltijo valstybių) reikalą paremti. Ir jie (socialdemokratai) šitiems įtaigojimams žymi dalis pasidarė. Ir kaip sakau, vokiečių socialdemokratų atstovas Hans Jochim Seeler pasakė gerą ir stiprią kalbą. Jis kalbėjo, kad, sako, Baltijos valstybių užgrobimas buvo padarinys bendradarbiavimo tarp Hitlerio fašizmo ir sovietų komunizmo. Dėl to su pagrindu Europos Bendrijos valstybės šiems prijungimams nepripažino tarptautinio teisingumo ir teisėtumo. Ir mes galime aiškiai pareikšti, kad šios tautos nėra beteisės, kad Helsinkio susitarimai galioja ir jų atžvelgiu. Mes, kaip Europos laisvų tautų atstovybė turime teisę ir pareigą tai padaryti, nes Baltijos valstybės priklauso Europai europinei kultūrai, lygiai kaip Lenkija, Vengrija ir kitos. Imdamiesi šios inieiatyvos, mes reišgiame viltį ir užtikrinimą ten gyvenantiems žmonėms, kad jie nebus istorijos užmiršti".

Tai reiškia, kad ir ateityje jie turės mūsų kraštus mintyje.

Mes su tuo Habsburgu susitikome ne vieną kartą, paskiau ir daugiau dar. Aš vieną kartą, mums bekalbant, jam sakau, žinai, kad mūsų akyse tu esi herojus. "Ne, — sako jis, — herojus aš nenoriu būti. Aš noriu būti geru europiečiu ir geru krikščioniu". Ir vot iš tų dviejų principų — europietiškumo vienybės visoje Europoje ir iš krikščionybės savo principo, kad jis nori krikščionims palengvinti ir padėti, ne jis vienas šitaip veikia.

Paskiau, trečias kalbėtojas, kai buvo iškeltas mūsų klausimas parlamente, buvo vokiečių krikščionių demokratų partijos narys Rudolf Wedeking. Jis savo kalbos pradžioje pagerbė ir pagyrė Habsburgo pranešimą ir toliau kalbėjo šitaip:

"Daugiau kaip prieš 40 metų, Sovietų S-ga su Hitlerio režimo pritarimu, karišku ir teisių laužymo būdu, užpuolė tris taiką mylinčias nepriklausomas, laisvas, demokratines šalis: Lietuvą, Latviją ir Estiją ir karine jėga, teroru ir priespauda, jie tuos kraštus jungė į žmogų niekinantį Reichą (Sovietinę imperiją)". Taip pavadino Reicho žodžiu Sovietų imperiją. Tada jis priminė sutartis, pasirašytas 1920 metais ir kaip Maskva tas sutartis sulaužė ir pridėjo: "Maskvos kriminalinei bandai tos sutartys buvo tik popieriaus gabalai, nuboškiami nuo stalo. Taip dar kartą Maskvos valdovai parodė, kad sutartys su jais neturi vertės".

Tokię stiprūs žodžiai Europos parlamente, ir jie ten kažkaip taip drąsiai kalba. Aš iš Vasario 16 gimnazijos sutikau vieną inteligentišką moterį ir jai sakau, ar jūs čia dabar nesibaiminate, kad čia Sovietų S-ga užims Ameriką, juk jie yra visai netoli nuo jūsų — Kuboje". Reiškia, toks pas juos yra drąsumas ir uetikrinimas ir pasitikėjimas.

Toliau tas Wedeking kalbėjo, kad Sovietų S-ga sulaužo kiekvieną susitarimą, jei tik iš to nujaučiama sau kokį laimėjimą gali pasiekti savo imperialistinės jėgos kaupimui ir savo galios plėtimui. "Sovietinės valdžios antikolonialiniai pareiškimai, tėra tik grynai veidmainystė" — kalbėjo tas atstovas. "Didžiausios kolonialinės priespaudos jėgą mūsų laikais yra Sovietų S-ga. Tai režimas be moralės, be patikėtinumo, einantis prieš laisvę ir antidemokratinis. Ką gi mes akivaizdoje to turėtume manyti apie Andropovo taikos tauškalus".

Deja, galiu suminėti, kad būdamas Madride, buvau sutikęs Andropovo sūnų ir su juo kalbėjau, bet mažai. Daugiau kalbėjau su rusų atstovybės ir Tasso žmonėmis. Rusų kalbą galiu vartoti.

Wedeking kalbėjo toliau: "Ši akcija nebus paskutinė, siekianti išryškinti Maskvos režimo feodališkumą ir išryškinti, kad melams, kuriuos jie skleidžia, mes nebetikime".

Labai ryžtingi Europos pareiškimai. Jie taip kalbėjo: "Mūsų šitas nutarimas, tai yra Europos balsas, dėl Pabaltijo valstybių". Tą man pasakė parlamento atstovas.

(Bus daugiau)

JUOZAS ŠVAISTAS

ELDORADO

(Tęsinys)

Josios širdis man nepatinka: kažkokia apsivėlusi ir mieguista. Perdaug jau nutukusi ir sudribusi moteriškė. Jei matysit koks reikalas, perkelkit į vienutę. Ji nėra nei triukšminga, nei labai pavojinga. Daugiausia psichiškai iškankinta ir pavargusi. Žymiai reiškiasi persekiojimo manija. Dabar svarbu suteikti galimybę pailsėti, o paskui pažiūrėsim.

Gydytojas nusiėmė akinius, pabraukė pirštų krumpliais akių vokus ir išsitiesė sofoje budinčiųjų kambaryje. Gailestingoji sesuo suprato, kad visi nurodymai baigti. Ji apėjo kelias palatas, apžiūrėjo ligones ir vėl grįžo į 22-ją palatą.

Naujoji ligonė jau blaškėsi lovoje ir išplėstomis akimis bailingai ieškojo.

— O kame gi mano Petriukas? Jo vis nėra dar? Ir nebus? Nebus Petriuko? Vai...

Ji atsisėdo lovoje ir abiem rankom suspaudė sau galvą. Skausmas taip iškreipė jos veidą, jog, rodos, galva plyštų. Po to staiga nubloškė antklodę ir išmetė kojas ant grindų.

Sesuo prišoko ir tvirtai sugriebė už pečių:

— Na, kur gi dabar? Pagulėk dar truputį. Tuojau ir Petriukas ateis.

— Ne, ne! Aš tik telefonu... Telefonu jį iššauksiu. Juk galima? Nevada-Manhattan. Aš žinau: juk tai visai netoli. Vieną kartą jau šaukiau. Bet tai ne jis kalbėjo. Ne, ne! Visai ne jo balsas ir kalba. Juk jis amerikoniškai nemoka dar. Tik du žodžiai: "three months". Daugiau nieko. Viskas nutilo. Ką gi tai reiškia — three months? Aš žinau: mano Petriuką kur nors nudėjo jau... Vai, Dievuli, Dievuli...

— Dabar gulk tamsta ir pailsėk. Aš tuojau viską išaiškinsiu ir pasakysiu. Gerai? — raminda glostė sesuo.

Ligonė dar arčiau prisitraukė sesers galvą ir beveik į ausį patylom kalbėjo. Tuo tarpu akimis rodė į kitas toje palatoje gulinčias ligones.

— Ne, ne! Aš čia daugiau nebegulsiu. Visos jos mano persekiotojos. Matai, kaip gyvatiškai žiūri į mane ir tykosi įgelti. O gal čia ir Halina guli? Ana va, ten pasieny, argi ne jinai? Juk pažįsti šitą lenkę Haliną? Tik pšė, pšė... kaip žaltys. Visi jie lenkai — ir mano vyras, ir jo sūnūs, ir duktė Halina. Ir lenkiškai meldžiasi, tik lenkų bažnyčią tepripažįsta. Aš viena tarp jų ir visai svetima. O šita Halina visų pikčiausia. Ji senmergė ir biauri kaip ragana. Kažin ką ji bus padariusi mano Petriukui... Sunaikino jį, o dabar ir mane nori pribaigti. Žinau, kad jie riečią nagus į mano turtus... Apgink, sesute. Užstok, rūtele...

— Gerai. O dabar einam! Prašau chalatą. Nuvesiu ten, kur nieko daugiau nebus ir niekas nepersekios.

Ligonė lengvai pakluso. Ilgu pritemdytų šviesų koridorium sunkiai šlepsėjo drūtas naktinių baltinių rutulas. Jo viršuje vos išlindusi galva atrodė labai mažutė, keistai jaugusi. Keistai ji kraipėsi ir judėjo. Šalimais, laikydama už rankos, ėjo sesuo — aukšta, liekna, pasidabruotom plaukų garbanom. Ji įvedė į vienutę ir tarytum motina lepino vaiką.

— Matai, kaip čia bus gera, malonu ir jauku. Galėsi ramiai, ramiai pailsėti. Gerai? Dabar prašau atsigulti. Aš užklosiu. Bus šilta, minkšta...

— Bet ir sesutė pasiliksi čia?

— Na žinoma!

— Aš bijau. Kai būsiu viena, gali ateiti mano vyras, tasai lenkas, Halina, ir jie mane pasmaugs.

— Nieko nebijok — nieko neleisim!

— Bet Petriuką ileiskit. Tuojau ileiskit, kai tik jis pasirodys. Girdi, sesute?

— Girdžiu. Petriuką tuojau įleisim, kai tik jis pasirodys...

Tą valandėlę sesuo paruošė vieną bromo tabletę ir įpylė vandens į stiklinėlę. Gana atsargiai, švelnumu šnekino ji:

— Labai naudinga ir malonu prieš užmiegant išgerti šalto, gryno vandenuko. Gerai? Išgersim?

— Vandenuko? — ligonė pavartė išplėtusi akis: — O čia kas? Antroje rankoje? Nuodai! Jie atsiuntė?! Ne, ne!

Ji tėškė atpakalia ranka. Tabletė nuriedėjo palovin, vanduo šliubtelėjo, apliejo sesers chalatą ir patalinių kraštą. Antrą kartą pasiruošė sesuo ir vėl bandė:

— Ne, ne nuodai. Kas sakė, kad čia nuodai? Kaip gi aš duočiau tamstai nuodų! Čia toks saldainiukas. Gydytojas, ponas profesorius, parūpino tamstai. Jis labai geras, labai myli visus žmones...

— Ponas profesorius, gydytojas?

— Taigi...

Ligonė nebesipriešino. Išgėrusi, arčiau pasikvietė seserį ir paslaptingai pasakė jai:

— A testamentą aš vis dėlto padariau... Pas tojarį surašiau. Mano geras senas bičiulis. Viską Petriukui užrašiau, o aniems išgraužk. Mano Petriukas labai teisingas ir doras vaikis. Šventos Agtos duonos ir savo žemės žiupsnį atsivežė... Jis ne prastas. Aš jį pamokinsiu dar. Galės būti kunigu, inžinierium, daktaru... Kuo tik norės...

Ligonės liežuvis sunkėjo, vėlėsi. Kalba retėjo. Akių vokai užsivoždavo. Bet vėl nelauktai prasimerkdavo akys, ir iš lūpų išlėkdavo minčių skliautelės.

— Aš nenoriu, kad jis vargtų. Užteko jam vargo... Mano giminėj visi geri žmonės... Petriukas labai geras... Pirmasai mano vyras geriausias žmogus.. Mano se... suo...

Akys kietai užsimerkė. Žodis nutrūko. Bet smegenys tebedirbo. Jos persijungė tik kiton plokštumon.

(Bus daugiau)

K. VILIAUS

VAKARŲ VĖJAI

112 modernios poezijos puslapių. Kaina $5. Minkšti viršeliai. Pasiųsime poeziją, kai atsiųsite pinigus tokiu adresu:

Naujienos, 1739 S. Halsted St., Chicago, IL 60608

DR. PAUL V. DARGIS
GYDYTOJAS IR CHIRURGAS
Westchester Community klinikos
Medicinos direktorius
1938 S. Manheim Rd., Westchester, Ill.
VALANDOS: 3—9 darbo dienomis
ir kas antrą šeštadienį 8—3 val.
Tel.: 562-2727 arba 562-2728

TEL. 233-8553
Service 855-4506, Page 06058
DR. A. B. GLEVECKAS
GYDYTOJAS IR CHIRURGAS,
SPECIALYBĖ: AKIŲ LIGOS
3907 West 103rd Street
Valandos pagal susitarimą.

DR. FRANK PLECKAS
OPTOMETRISTAS
KALBA LIETUVIŠKAI
2618 W. 71st St. Tel. 737-5149
Tikrina akis. Pritaiko akinius
ir "contact lenses".

Dr. LEONAS SEIBUTIS
INKSTŲ, PUSLĖS IR
PROSTATOS CHIRURGIJA
2656 WEST 63rd STREET
Valandos: antrad. 1—4 popiet,
ketvirtad. 5—7 val. vak.
Ofiso telefonas: 776-2880,
Rezidencijos telef.: 448-5545

FLORIDA

DR. C. K. BOBELIS
Prostatos, inkstų ir šlapumo
takų chirurgija.
5025 CENTRAL AVE.
St. Petersburg, Fla. 33710
Tel. (813) 321-4200

PERKRAUSTYMAI
MOVING
Leidimai — Pilna apdrauda
ŽEMA KAINA
Priimam Master Charge
ir VISA korteles.
R. ŠERĖNAS. Tel. 925-8063

MOVING
Apdraustas perkraustymas
iš įvairių atstumų.
ANTANAS VILIMAS
Tel. 376-1882 arba 376-5996

SOPHIE BARCUS
RADIJO ŠEIMOS VALANDOS
Šeštadieniais ir sekmadieniais
nuo 8:30 iki 9:30 val. ryto.
Stoties WOPA - 1490 AM
transliuojamos iš mūsų studijos
Marquette Parke.
Vedėja — Aldona Daukus
Telef.: 778-1543
7159 So. MAPLEWOOD AVE.
CHICAGO, IL 60629

"Lietuvos Aidai"
KAZĖ BRAZDŽIONYTĖ
Programos vedėja
Kasdien nuo pirmadienio iki penktadienio 8:30 val. vakaro.
Visos laidos iš WCEV stoties,
banga 1450 AM.
St. Petersburg, Fla., 12:30 val. p.p.
iš WTIS stoties, 1110 AM banga.
2646 W. 71st Street
Chicago, Illinois 60629
Telef. 778-5374

SUSIRINKIMŲ PRANEŠIMAI

★

Upytės Draugiško klubo narių susirinkimas įvyks penktadienį, vasario 4 d., 1 val. popiet, Anelės Kojak salėje, 4500 So. Talman Ave. Nariai kviečiami atsilankyti, nes yra daug reikalų aptarti. Po susirinkimo bus vaišės.

A. Kalys

Brighton Parko Lietuvių Moterų klubo metinis narių susirinkimas įvyks ketvirtadienį, vasario 3 d., 1 val. popiet, Anelės salėje, 4500 So. Talman Ave. Narės kviečiamos atsilankyti, nes yra daug svarbių reikalų, kuriuos turėsime būtinai aptarti. Po susirinkimo bus vaišės.

Eugenija Strungys

Įsidėmėtina Floridos lietuviams

Viktorijos Jacobson rūpesčiu yra gauta Floridos gubernatoriaus proklamacija, skelbianti visoje Floridoje Vasario 16-ąją Lietuvos Nepriklausomybės diena.

Šv. Jono bažnyčioje, St. Petersburg Beach, vasario 13 d. 10 val. ryto bus atnašaujamos iškilmingos šv. Mišios už Lietuvą. Visi lietuviai kviečiami gausiai dalyvauti. Moterys prašomos dėvėti tautinius rubus.

Vasario 16 dieną, Lietuvos Nepriklausomybės šventes proga, bus iškeliama lietuviška tautinė vėliava sekančia tvarka:

8 val. ryto — Pinellas Parke prie "Library".

9 val. ryto — Treasure Island prie City Hall.

10 val. ryto — St. Petersburg Beach, prie City Hall.

11.15 val. ryto — Gulfporte, prie "Library".

11.45 val. ryto Pasadena, prie City Hall.

Visi prašomi kuo gausiau dalyvauti. Moterys su tautiniais rūbais.

L. Ž.

—Tėveli, ar šunys reikalingi medžiotojui tam, kad apginti jį nuo zuikio?

K. Sklėrius — Estės portretas

MINTYS LIETUVOS NEPRIKLAUSOMYBĖS ŠVENTEI

Dievas siunčia audras, bet siunčia ir giedrą. Jis išvedė žydus iš Egipto. Jis pastatė bažnyčias, kur buvo draskomi pirmieji krikščionys. Roma išdidi suklupo prieš tuos kuriuos persekiojo, niekino ir žudė. Tautos surinks savuosius, kaip višta surenka savo viščiukus po savo sparnais. Sugrįš tremtiniai į savo gimtąją žemę, o emigrantai ne vienas iš svetimo rašto emigruos į savo namus...

Sveikinimas su Šešioliktąja!
Linkėjimai sulaukti laimingos šventės!
Kada ji bus laiminga?

Vasario šešioliktoji savo charakterį išlaiko tik Lietuvos žemėj. Jos charakterio svetimoj žemėj išlaikyti negalim. Kaip negalim išlaikyti palmės šiaurėje, o eglaitės pietuose.

Lietuvoj šešioliktoji — pergalės šventė, džiaugsmas ir triumfas. Prisikėlimo ir ateities laimingos apreiškimo šventė. Išeivijoj 16 — pastiprinimo šventė, suraminimo ir paguodimo. Samarietis gailestingas ir vadovas, kuris veda Lietuvos keliu ir nurodo kovos priemones.

Vasario šešioliktoji svetimoje tas pat, kas švęsti kalėdas ar velykas be savų vienišam ir tik su duonos šmoteliu. Vieton džiaugsmo ašarą spaudžia. Tai ne vienas mūsų yra patyręs. Tačiau Vasario šešioliktoji — vilčių šaltinis. Mes laimesim — bet kada? Dievo rankose audros ir giedra.

Prie laimėjimo visi turim eiti. Kas kuo ir kaip gali, nuo ginklo iki šluotos ir smėlio, kuriuo bobutė priemenę pabarsto. Mes tremty pasirodėm kas mes esame. Čia mus pažino ir mes laimėjom simpatijų. Kiekvienas iškrypimas — nusikaltimas prieš Lietuvą. Jis apsunkina laimėjimą.

Tremtis mūsų egzaminas ir čia mes parodysim ar mes vertai grįšim su lauktuvėmis į savo žemelę, ar kaip sūnūs palaidūnai — kuriems sunku nuodėmė bus stoti ant Lietuvos žemelės, dar garuojančios nekaltų brolių, drąsių gynėjų krauju.

Išeiviai turi savo aiškius Apvaizdos nustatytus kelius. Tam mes ir laisvėj esam atsidūrę — padaryt čia tai, ko jie ten negali padaryti. Pakelti tautą svetimųjų akyse. Iškilti ir mokslu ir patyrimu bei dora ir reikiamas aukštybes, ko ten negalės pasiekti, nes vergam tai nepasiekiamas dalykas ir okupantui nepageidaujamas. Carui Lietuva turėjo būti tamsi ir juoda, bolševikui lygiai taip pat, o antra ir tuščia. Lietuvio vietoje — skersakis mongolas.

Trys būtinos sąlygos ir laimėti ir vertai lietuvio vardą išnešioti: Telktis apie VLIKą kovoj už Lietuvos išlaisvinimą. Išlaikyti lietuvybę ir kalbos grynumą. Ir grynai krištolinę sąžinę.

To pasieksime — verti būsime Lietuvos. Laimėsim tokios pat vertės, kaip partizanai ir kentėtojai ten — Lietuvoj. Daug lietuviai parodė savo istorijos bėgyje — drąsos ir ištvermės bei savo žemelės branginimo. Nejaugi mes būsim tie, kurie pasiryžę parduoti ir savo garbę ir savo tautą ir savo žmogišką vertybę?

(Tekstas rastas tarp prel. Mykolo Krupavičiaus asmentiškų raštų, apimančių 1951—1958 metų laikotarpį. Iš stiliaus, gilių minčių, apimančių Aukščiausiojo Apvaizdą, Tėvynės meilę ir žmogiškąją vertę — matosi pats gyvas Mykolas Krupavičius).

Iš LKD biuletenio

EAST CHICAGO, IND

Korespondencijos turinys:

Š. m. sausio mėn. 8 d. East Chicagos lietuvių Šv. Pranciškaus parapijos salėje įvyko metinis — visuotinis medžiotojų ir meškeriotojų klubo narių susirinkimas.

Šis šiaurės Indianoje egzistuojantis lietuvių medžiotojų ir meškeriotojų klubas, keletos iniciatorių įsteigtas 1964 metais, taigi jau egzistuoja virš 18 metų.

Klubo nariai, nors yra įvairių pažiūrų ir įsitikinimų asmenys, bet kiek liečia klubo sportinę veiklą randa bendrą interesą visose sporto srityse. Tuo galima tik pasidžiaugti ir tai įrodė šio metinio susirinkimo gausus narių atsilankymas ir bendri rūpesčiai, kaip nušauti stirną ar pagauti žuvį...

Susirinkimą atidarė 1982-jų metų klubo valdybos pirmininkas p. J. Pečiulis, pakviesdamas p. K. Valeiką pravesti šį metinį susirinkimą. Vietos parapijos klebonui ir klubo garbės nariui kun. J. Daniels sukalbėjus maldą, tuč tuojaus pradėta šiam vakarui numatyta programa — klubo veiklos diskutavimas. Praeitų metų valdybos veiklą susirinkusių patvirtinta be ypatingų priekaištų. Jeigu ir buvo vieno kito klubo nario pakišta mintis, kad reikia šį klubą likviduoti, tai į šį klausimą tuojaus reagavo susirinkusių dauguma, nes atėjus laikui rinkti naują valdybą 1983-siems metams nereikėjo gaišti laiko ir klausinėti kandidatus ar sutiks būti valdyboj. Per porą minučių pasisiūlė penki nariai šioms pareigoms, gi susirinkimo dalyviai triukšmingai ir vientbalsiai patvirtino.

Klubo valdyba šiems metams yra šios sudėties: valdybos pirmininkas — Aleksandras Špokas, I vice pirmininkas (šaudymo pirmenybėms pravesti) — Ričardas Mačys, II vice pirmininkas (žuvavimo pirmenybėms pravesti) — Vytautas Degutis, klubo kasininkas Reimondas Pečiulis ir sekretorius — Juozas Janušaitis.

Atrodo, kad šio klubo nariai neturi tendencijos išsikovoti Olimpinių medalių, bet mūsų sąlygose egzistuojame visiems prieinamomis galimybėmis. Vasaros mėnesiais pravedame rungtynes, šaudant iš kariškų ir medžioklinių šautuvų. Rungtyniaujame šaudyme su pistoletais, o gražią, šiltą vasaros dieną bandome laimę kas pagaus didžiausią žuvį.

Neatsisakome parungtyniauti su kitais klubais ar organizacijomis, jeigu tik leis mums žintoti kada ir kur...

Artėjant metų pabaigai, kaip paprastai, būna rudens balius, su vakariene, būna ir programa, bet svarbiausia — būna visų rungtynių laimėtojams taurių teikimas. Po to palydint Ąžuolo Stelmoko muzikos garsams "oi sudiev, sudiev" — užbaigiame metų veiklą.

J. Janušaitis

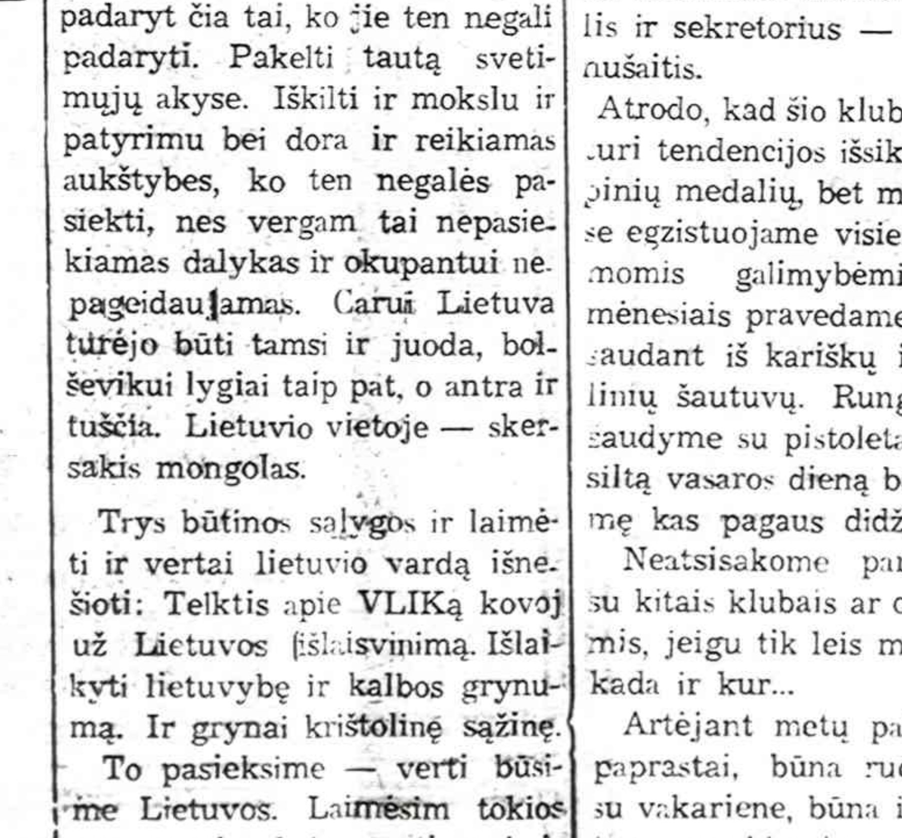

Good Health Habits, Begun Early, Can Add Years to Lives of Your Children

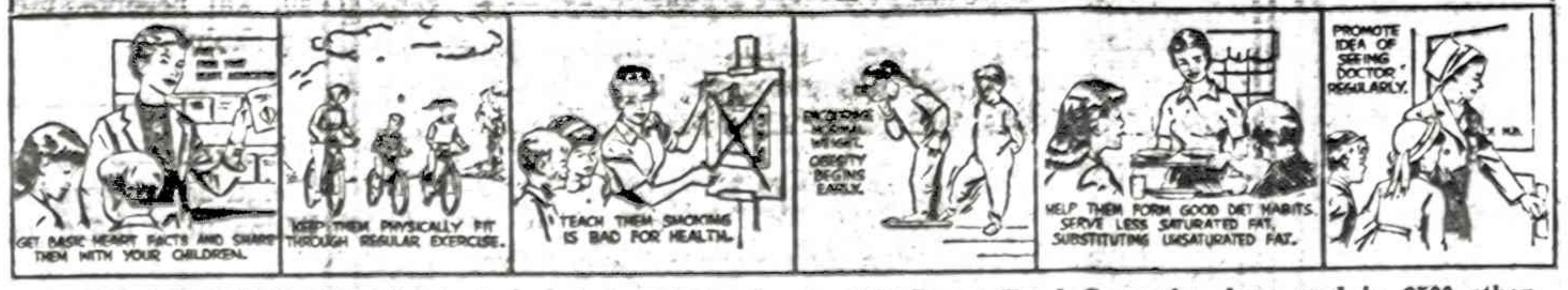

HEART AND HEALTH habits started early in childhood can reduce the risk of heart attack in later life, according to your Heart Association. The Association is conducting its 1969 Heart Fund Campaign here and in 8500 other communities through February. The Heart Fund supports research, education and community service programs.

GORDON
Funeral Home and Cremation Service
Charles Stasukaitis
FD. LE.
(312) 226-1344
1729 S. Halsted St.
Chicago, IL 60608
24 Hour Service

EUDEIKIS
GAIDAS — DAIMID
SENIAUSIA IR DIDŽIAUSIA LAIDOJIMO ĮSTAIGA
4605-07 SO. HERMITAGE AVENUE
Tel. 927-1741 — 1742
4330-34 SO. CALIFORNIA AVENUE
Telefonas 523-0440
MODERNIŠKOS AIR-CONDITIONED KOPLYČIOS

PETKUS
TĖVAS IR SŪNUS
MARQUETTE FUNERAL HOME
2533 W. 71st Street
1410 So. 50th Ave., Cicero
Telef. 476-2345
TRYS MODERNIŠKOS KOPLYČIOS
AIKŠTĖS AUTOMOBILIAMS PASTATYTI

VANCE FUNERAL HOME
1424 South 50th Avenue
Cicero, ILL. 60650
Tel.: 652-5245
TRIJŲ KOPLYČIŲ LAIDOJIMO ŠERMENINĖ
Patarėjai ir laidojimo direktoriai
JEAN VANCE ir GEORGE SORINI
Aikštės automobiliams pastatyti

STEPONAS C. LACK IR SŪNUS
(LACKAWICZ)
2424 WEST 69th STREET — REpublic 7-1213
11028 SOUTHWEST HIGHWAY, Palos Hills, Ill. 974-4410

BUTKUS - VASAITIS
1446 So. 50th Ave., Cicero, Ill. Tel.: OLympic 2-1003

PETRAS BIELIŪNAS
4348 So. CALIFORNIA AVE. Tel.: LAfayette 3-3572

Šaulių Sąjungos Vyt. Didžiojo rinktinės visuotinis susirinkimas

1983 m. sausio 30 d. 2 val. Vytauto Didžiojo salėje pirm. Vl. Išganaitis pradėjo susirinkimą ir pakvietė pirmininkauti A. Regį. Vėliavų tarnyba įnešė šaulių vėliavą. Pirm. V. Išganaitis perdavė pirmininkavimą A. Regiui, nes jo kadencija baigėsi. Algis Regis atsistojimu paprašė pagerbti mirusius šaulius. Regis į sekretoriatą pakvietė J. Mackonį, M. Gudaitienę ir A. Juškevičių.

Šaulių S-gos pirm. M. Milkovaitis sveikino suvažiavimą ir linkėjo darnaus veikimo.

A. Regis perskaitė dienotvarkę. Priimta. Prasidėjo valdybos ir padalinių pirmininkų pranešimai.

Vl. Išganaitis trijų metų kadencijos veikloje aptarė principinius veiklos bruožus

Po to, padalinių pirmininkai patiekė kondensuotus, gerai parengtus trijų metų veiklos pranešimus. Ypatingai įdomus šokėjų grupės, kurį padarė vadovė p. Atkinson.

J. Mackonis patiekė 1982 m. rinktinės namo apyskaitą.

Pajamos: 1) 1982 m. sausio 1 d. saldo $1,270.52, 2) pajamos iš baro $37,291.20, 3) kitos pajamos $8,220.57. Iš viso pajamų $49,782.24.

Išlaidos: 1) Baro išlaidos $19,930.54, 2) algos, darbininkų atlyginimai $9,610, 3) kitos išlaidos $15,569.70. Iš viso išlaidų $45,110.33.

1983 m. sausio 1 d. saldo $4,671.96; neparduotų prekių bare $1,437.15.

Šaulių rinktinės 1982 m. apyskaitą patiekė J. Pocius.

1982 metų sausio 1 d. saldo $27,478.88; 1982 m. pajamos $25,001.76. Iš viso pajamų $52,480.64. Iš viso išlaidų 1982 metais $14,465.28.

1983 metų sausio 1 d. saldo $38,015.36. Pinigai laikomi bankuose.

Baigus valdybai ir padaliniams pranešimus, kontrolės komisijos protokolą perskaitė K. Povilaitis. Pagal statutą, kontrolės komisija, kurios pirm. yra p. Blažys, padarė finansų ir turto patikrinimą ir patiekė šias išvadas:

1) Rinktinės valdybai su pirmininku Vl. Išganaičiu, padaliniams ir pareigūnams verta pareikšti padėką už kadencijos metu atliktą darbą ir užmojus.

2) J. Mackonis J. Pocius pavyzdingai veda finansinę atsakomybę. Pateisinamieji dokumentai, kuriuos patikrinome, atitinka knygų įrašus.

3) 1982 m. abidvi apyskaitas siūlome patvirtinti. Taip pat tvirtinti valdybos ir padalinių apyskaitas.

* * *

Po to, kai susirinkimas patvirtino apyskaitas, A. Regis paprašė nominacijos komisiją patiekti kandidatus naujai trijų metų kadencijai.

Pirmininku vienbalsiai išrinktas Vladas Išganaitis. Kiti valdybos nariai: J. Mackonis, J. Petrauskas, J. Pocius, J. Sasnauskienė, A. Bálčytis.

Garbės teismas perrinktas tas pats: A. Regis, kun. J. Borevičius ir A. Raudys.

Kadangi kontrolės komisijoje pasiliko J. Blažys ir K. Povilaitis, tai darinktas V. Džiūvė ir kandidatas — P. Peleckas.

Pirm. A. Regis vėliavą perdavė naujai kadencijai išrinktam Vl. Išganaičiui. Išganaitis dėkojo ir pasižadėjo Šaulių Sąjungos idealams likti ištikimu ir toliau.

Vl. Išganaičio kalbą palydėjome katutėmis.

Susirinkimas baigtas Tautos himnu.

Po susirinkimo, šešmininkių buvome pavaišinti sumuštiniais ir kavute.

Pabaigai reikia pastebėti, kad labai gerai parengti valdybos bei padalinių pranešimai ir susirinkimas puikiai pavyko.

Iš viso dalyvavo arti 300 iš 831 įmokėjusio nario mokestį. Skirstėmės su malonia nuotaika apie 5:30 val. popiet.

K. Paulius

Ramovėnų susirinkimas

Š. m. sausio 30 d. Jaunimo centro patalpose įvyko Lietuvių Karių Šalpos Chicagos skyriaus susirinkimas. Susirinkimą atidarė pirmininkas Jonas Švedas, o susirinkimui pirmininkauti pakvietė Joną Gradinską, sekretoriauti Apolinarą Skopą.

Susirinkimas, išklausęs praeitų metų protokolą, valdybos ir revizijos pranešimus primė, be jokių pataisų ir valdybom išreiškė nuoširdžią padėką.

Valdybai pasiūlus ramovėnus Joną Švedą ir Karolį Dabulevičių, kaip daugiausiai skyriui dirbusius ir nuo jo įsteigimo dalyvavusius, pakelti į garbės narius. Susirinkusiej entuziastingai sutiko.

Senajai valdybai atsistatydinus, naujoji valdyba išrinkta šios sudėties: Edmundas Vengianskas, Kostas Jučkaitis, Apolinaras Skopas, Vincas Valkavickas ir Stepas Rudokas.

Revizijos komisija: Antanas Dumčius, Antanas Miselis ir Vladas Šimaitis.

Baigiantis susirinkimui, ramovėnas Juozas Tamulis pranešė, kad šiose patalpose apatinėje salėje bus rodoma ok. Lietuvoje susuktas filmas "Velnio nuotaka" ir dar vienas. Prašė šiuo klausimu pasisakyti.

Susirinkusieji iš ok. Lietuvos filmų rodymą Jaunimo centre vienbalsiai pasmerkė. Po ilgesnių pasitarimų, nutarė sudaryti 5 asmenų delegaciją, kuri pareikalautų, kad tų filmų rodymą neleistų. Toje delegacijoje sutiko dalyvauti: A. Juškevičius, M. Šimkus, K. Oželis, E. Vengianskas ir J. Tamulis.

Kadangi dalyvavę susirinkime jau buvo išsiskirstę, tai delegacija apie pasikalbėjimą nieko negalėjo pasakyti. Pasiteiravus sužinojau, kad jiems buvo pasakyta: "Čia yra juridinis klausimas ir filmas bus rodomas".

Be to, susirinkimas būsiančią valdybą įpareigojo parašyti Jaunimo centro vadovybei griežtą protestą, kad daugiau tokių filmų nebūtų Jaunimo centre rodoma.

Po susirinkimo neteko matyti, kiek asmenų filmas žiūrėjo, bet pikietavo apie pusantro šimto vyrų ir moterų su daugybe plakatų.

Vieno jaunuolio išsireiškimas, einant filmo žiūrėti "Anot Maironio, Nebeužtvenksit upės bėgimo". Baisiai negražiai nuskambėjo.

Stasys Juškėnas

TRUMPAI

★

— **Chicagos Lietuvių Spaudos klubo susirinkimas** įvyks vasario mėn. 4 d., 7 val. vak., Lietuvio Sodyboje, 6515 S. California Ave. Nariai prašomi gausiai dalyvauti ir kelti aikštėn pastebėtus netikslumus. Bus diskusijos iškeltais klausimais ir kiti įvairūs pasikalbėjimai. Valdyba

— **F. Norkevičius,** gyv. Vakarų Vokietijoj, Lecherweg. 7170 Schwaeb-Hall, norėtų surasti Amerikoj gyvenančius:

1. Vytautą Jušką, ir
2. Pilypą Narutį, dipl. inž., gyvenantį Chicagoje, Ill.

Šiuos asmenis arba juos pažįstančius prašau atsiliepti viršuj nurodytu adresu. Jiems būsiu dėkingas.

F. Norkevičius

"LIUCIJA"

Mike Šileikio apsakymų knyga "Liucija" jau atspausdinta.

Autorius pavaizduoja lietuvių gyvenimą nuo XX šimtmečio pradžios iki II Pasaulinio karo. 22 ilgesni ir trumpesni apsakymai, 184 psl. Kaina $5. Gaunama "Naujienose" ir pas autorių: 6729 So. Campbell Ave., Chicago, IL 60629.

SUSIVIENIJIMAS LIETUVIŲ AMERIKOJE

yra seniausia, didžiausia ir turtingiausia lietuvių fraternalinė organizacija, lietuviams ištikimai tarnaujanti jau per 92 metus.

SLA — atlieka kultūrinius darbus, gelbsti ir kitiems, kurie tuos darbus dirba.

SLA — išmokėjo daugiau kaip AŠTUONIS MILIJONUS dolerių apdraudų savo nariams.

SLA — apdraudžia pigiausiomis kainomis. SLA nelaiko pelno, nariams patarnauja tik savišalpos pagrindu.

Kiekvienas lietuvis ir lietuvių draugas gali Susivienijime apsidrausti iki $10.000.

SLA — apdraudžia ir Taupomąja apdrauda — Endowment Insurance, kuri ypač naudinga jaunimui, siekiančiam aukštojo mokslo ir jų gyvenimo pradžiai.

SLA — vaikus apdraudžia pigia terminuota apdrauda: už $1,000 apdraudos sumą temoka tik $3.00 metams.

SLA — kuopų yra visose lietuvių kolonijose. Kreipkitės į savo apylinkės SLA kuopų veikėjus jie Jums mielai pagelbės į SLA įsirašyti.

Galite kreiptis ir tiesiai į SLA Centrą:

LITHUANIAN ALLIANCE OF AMERICA
New York, N. Y. 10001
307 W. 30th St.
Tel. (212) 563-2216

REAL ESTATE

Namai, Žemė — Pardavimui
REAL ESTATE FOR SALE

PASKOLOS PERKANT NAMUS, DAROMOS ILGIEMS TERMINAMS IR ŽEMAIS NUOŠIMČIAIS MĖNESINIAIS IŠSIMOKĖJIMAIS.
DĖL VISŲ INFORMACIJŲ KREIPTIS Į:

MUTUAL FEDERAL SAVINGS
PETRAS KAZANAUSKAS, Prezidentas
2212 W. Cermak Road Chicago, Ill. Tel. 847-7747

BUTŲ NUOMAVIMAS
• NAMŲ PIRKIMAS • PARDAVIMAS • VALDYMAS
• NOTARIATAS • VERTIMAI.
VISŲ RŪŠIŲ DRAUDIMO AGENTŪRA
J. BACEVIČIUS — BELL REALTY
INCOME TAX SERVICE
6529 So. Kedzie Ave. — 778-2233

KAM MOKĖTI NUOMĄ?
GERIAU SKOLĄ.
Du miegami ir du kambariai sklepe. Centrinis šildymas atskirai kiekvienam butui. 2 auto garažas. Aluminum langai. Švarus. $67,000. 62-tros ir California.

5 ir 4 medinis Brighton Parke, arti mokyklų. Mažas įmokėjimas. Savininko paskola.

ŠIMAITIS REALTY
INSURANCE — INCOME TAX
2951 W. 63rd St.
Tel.: 436-7878

HELP WANTED — MALE-FEMALE
Reikia Darbininkų ir Darbininkių
$250.00 WEEKLY PAYCHECKS
(fully guaranteed)
working part or full time at home. Weekly paychecks mailed directly to you from Home Office every Wednesday. Start immediately. No experience necessary. National company. Do your work right in the comfort and security of your own home. Details and application mailed. Send your name and address to: American Fidelity Company, Hiring Dept. 77, 1040 Lone Star Dr., New Braunfels, TX. 78130.

MISCELLANEOUS
Įvairūs dalykai
BEN'S SHRIMP HOUSE
1049 W. North Ave.
Rūkyti karpiai (chubs), sturys (sturgeon) ir upėtakiai (trout) bei RŪKYTI ŠVIEŽI UNGURIAI. Tel. 337-0263

BUSS. OPP. — IN TOWN
Biznio Proga — Mieste
BARBER SHOP FOR SALE
MARQUETTE PARK AREA
Must sell — retiring
735-7793 or 476-1256

JOHN GIBAITIS
Advokatų įstaiga
6247 S. Kedzie Ave.
(312) 776-8700

KAIP SUDAROMI TESTAMENTAI
Tuo reikalu jums gali daug padėti teisininko Prano ŠULO paruošta, — teisėjo Alphonse WELLS peržiūrėta, "Sūduvos" išleista knyga su legališkomis formomis.
Knyga su formomis gauna ir Naujienų administracijoje

ELEKTROS ĮRENGIMAI PATAISYMAI
Turiu Chicagos miesto leidimą. Dirbu ir užmiesčiuose, greit, garantuotai ir sąžiningai.
KLAUDIJUS PUMPUTIS
4514 S. Talman Ave.
Tel. 927-3559

DĖMESIO
62-80 METŲ AMŽ. VAIRUOTOJAI
Tiktai $120 pusmečiui automobilio Liability apdraudimas pensininkams. Kreiptis:
A. LAURAITIS
4645 So. ASHLAND AVE.
Tel. 523-8775

Dengiame ir taisome visų rūšių stogus. Už darbą garantuojame ir esame apdrausti.
ARVYDAS KIELA
6557 S. Talman Avenue
Chicago, IL 60629
434-9655 ar 737-1717

A. TVERAS
Laikrodžiai ir brangenybės
Pardavimas ir Taisymas
2646 West 69th Street
Tel. REpublic 7-1941

Siuntiniai į Lietuvą ir kitus kraštus
P. NEDAS, 4059 Archer Avenue, Chicago, Ill. 60632. Tel. YA 7-5980

M. ŠIMKUS
Notary Public
INCOME TAX SERVICE
4259 S. Maplewood, Tel. 254-7450
Taip pat daromi vertimai, giminių iškvietimai, pildomi pilietybės prašymai ir kitokie blankai.

HOMEOWNERS POLICY
F. Zapolis, Agent
3208½ W. 95th St.
Everg. Park, Ill.
60642 - 424-8654
State Farm Fire and Casualty Company

Advokatas
GINTARAS P. ČEPĖNAS
Darbo valandos: Kasdien: nuo 9 val. ryto iki 6 val. vakaro. Šeštad.: nuo 9 val. r. iki 12 val. d. Ir pagal susitarimą.
Tel. 776-5162
2649 West 63rd Street
Chicago, Ill. 60629

ADVOKATŲ DRAUGIJA
V. BYLAITIS
ir V. BRIZGYS
Darbo valandos:
Nuo 9 ryto iki 5 val. popiet.
Šeštadieniais pagal susitarimą.
6606 S. Kedzie Ave.
Chicago, Ill. 60629
Tel.: 778-8000

PATS SKAITYK IR DAR KITUS PARAGINK SKAITYTI DIENRAŠTĮ "NAUJIENOS"

JAU ATSPAUSDINTA
J. KLAUSEIKIO KNYGA
BRONIO RAILOS NUSIBASTYMAI
102 pusl. Minkšti viršeliai. Fotografijos.
Kaina —$3, persiuntimas paštu — $1.
KNYGĄ IŠLEIDO CHICAGOS LIETUVIŲ LITERATŪROS DRAUGIJA.
Knygą galima gauti Naujienose ir pas K. Janutą, arba rašant tokiu adresu:
Mr. K. Januta,
2818 Avenal St., Los Angeles, CA 90039

ENERGY WISE

Change the oil and filters every 3,000 to 6,000 miles to avoid wasting gasoline.
Don't be a Born Loser!

Naujai pasirodžiusi
DR. ANTANO RUKŠOS
619 puslapių, kietų viršeliu knyga
KOVOS DĖL LIETUVOS NEPRIKLAUSOMYBĖS
Lietuvių-lenkų santykiai ir kovų pradžia
Vardynas ir trumpa angliška santrauka
KAINA — $17. (Persiuntimui pridėti $1)
Siųsti čekį:
Naujienos, 1739 S. Halsted St.
Chicago, IL 60608

DR. ANTANO J. GUSENO RAŠTAI
Naujienose galima gauti nepaprastai įdomius gydytojo, visuomenės veikėjo ir rašytojo atsiminimus.
Dr. A. Gussen — MINTYS IR DARBAI, 259 psl., liečia 1905 metų įvykius, Jablonskio ir Totoraičio jaunas dienas ir susirūpinimą — $8.00
Dr. A. J. Gussen — DANTYS, jų priežiūra, sveikata ir grožis. Kietais viršeliais — $4.00
Minkštais viršeliais, tik — $3.00
Dr. A. J. Gussen — AUKŠTA KULTŪRA — ŽIAURŪS ŽMONĖS. Kelionės po Europą įspūdžiai. Tik — $2.00
Galima taip pat užsakyti paštu, atsiuntus čekį arba money orderį, prie nurodytos kainos pridedant $1 persiuntimo išlaidoms.
NAUJIENOS,
1739 So. HALSTED ST., CHICAGO, IL 60608