NAUJIENOS

VISŲ LIETUVIŲ LAIKRAŠTIS UŽ TAUTOS LAISVĘ

THE LITHUANIAN DAILY NEWS

The First and Greatest Lithuanian Daily in America

NAUJIENOS

The Lithuanian Daily News

Published by The Lithuanian News Publishing Co., Inc.

1739 So. Halsted Street, Chicago, Ill. 60608

HAymarket 1-6100

Over One Million Lithuanian In The United States

Library of Congress Gr
Periodical Division
Washington, D. C. 20540

VOL. LXX | Price 25c. | Chicago, Ill. — Penktadienis, Friday, February 11, 1983 | Nr. 29

IRANAS NEPAJĖGĖ PRALAUŽTI IRAKO APKASU

IZRAELIO KABINETAS NEDRIŠO PAŠALINTI GEN. ARIEL ŠARONO

PREMJERAS NORI ATLEISTI GYNYBOS MINISTERĮ, BET KITI MINISTERIAI BIJO NETEKTI KARO VADO

JERUZALĖ, Izraelis.—Premjeras Menachem Beginas trečiadienį buvo pasiryžęs atleisti generolą Ariel Šaroną iš gynybos ministerio pareigų, bet kiti ministeriai nedrįso tokio žingsnio imtis.

Gen. Šaronas išėjo iš kabineto posėdžio ir nuėjo į ministeriją eiti savo pareigų. Į Izraelį atskrido Zairės gynybos ministeris Lupundu Wa Botanda, apsikarstęs medaliais, apsisagstęs žibančiais ženklais. Jį atlydėjo trys leitenantai.

Botandą pasitiko gen. Šaronas. Jis atėjo civiliniais drabužiais apsirėdęs; neturėjo nė vieno medalio. Visi žino, kad bet kokią valandą jis gali būti atleistas iš pareigų. Šaronas į tai nekreipia dėmesio. Jis eina pareigas.

Beginas prižadėjo vykdyti sprendimą

Trečiadienį paaiškėjo, kad premjeras Beginas, prašydamas aukščiausio Izraelio teismo pirmininką I. Kahaną nustatyti, ar koks Izraelio pareigūnas kaltas dėl Sabros ir Šatilos stovyklose vykusių žudynių, pasižadėjo vykdyti teismo sprendimą.

Visiems taip pat aišku, kad generolas Šaronas bus didelė našta Izraelio vyriausybei. Pats Beginas buvo linkęs pasitraukti ir leisti darbiečiams sudaryti naują vyriausybę, bet dabar jis keičia savo nuomonę. Jis gavo visą eilę telegramų už užsienio, kuriose giriamas Izraelio aukščiausio teismo pirmininkas Kahanas už drąsą pasisakyti prieš gen. Šaroną. Darbiečiai neturi energingo žmogaus, siekiančio vyriausybės, todėl Beginas, atsikratęs Šarono, dar gali kurį laiką vadovauti Izraeliui.

Pakvietė du generolus pasiaiškinti

Teismo komisija patarė atleisti gen. Šaroną ir štabo viršininką gen. Rafael Eitaną. Kitus generolus patarė palikti kariuomenės tarnyboje, duodant jiems progos pataisyti padarytas klaidas. Beginas du generolus pasikvietė į parlamentą, kad komisijos nariai galėtų su jais pasikalbėti ir išsiaiškinti.

Vienas ministeris iškėlė mintį, kad gen. Šaronas gali eiti atsargon.

Kilo klausimas, kad Beginas netolimoje ateityje pasirašytų taikos sutartį su nauja Libano vyriausybe ir būtų daugiau atsargus su izraelitų apgyvendinimu dešiniame Jordano upės krante.

NIKARAGVA PASKYRĖ NAUJĄ AMBASADORIŲ

MANAGUA. — Dabartinė Nikaragvos vyriausybė paskyrė naują ambasadorių prie Washintgono vyriausybės. Jis yra sandinistas, bet jis nėra toks griežtas. Buvęs ambasadorius visiškai nesutiko su dabartine Nikaragvos vyriausybe. Buvęs ambasadorius atsistatydino gruodžio mėnesį dėl labai radikalios Nikaragvos vyriausybės politikos. Manyta, kad vyriausybė jį suims, bet jis buvo laisvas ir niekas jo nelietė.

Naujai paskirtas ambasadorius yra 36 metų dr. Antonio Joaquin Toledo. Jis baigė aukštuosius ekonomijos mokslus. Jis gavo daktaro laipsnį ir dirba sociologijos srityje.

Nikaragvos kariuomenės vadai pažįsta dr. Joaquin Toledo. Manoma, kad jis liks ambasadoriaus pareigoms Washingtone.

RUSAI TURĖS IŠKELIAUTI IŠ AFGANISTANO

NEW YORK, N.Y. — Jungtinių Tautų gen. sekretoriaus pavaduotojas Diego Cordovez, praleidęs 17 dienų Afganistane, yra įsitikinęs, kad jis padarė pirmuosius žingsnius Sovietų karo jėgoms atitraukti iš Afganistano.

Diego Cordovez pasakojo, kad jis nekalbėjo su Sovietų ginkluotų pajėgų vadovybe Afganistane. Sovietų kariuomenės vadai nenori su nieku kalbėti. Sovietų vadai tvirtina, kad juos į Afganistaną pakvietė buvusi Afganistano vyriausybė. Jie išeis, kai ta vyriausybė paprašys, kad jie išeitų. Jis nepriminė rusams, kad Maskvos agentai nušovė ne tiktai tuo metu buvusį Afganistano prezidentą, bet nušovė ir jo žmoną bei vaiką.

Cordovez kalbėjęs su dabartine rusų primesta vyriausybe. Be to, išsikalbėjo su Irano ir Pakistano vyriausybių atstovais.

TVARKINGAI PRAĖJO HONDURAS MANEVRAI

TEGUCIGALPA, Honduras.—Praeitą savaitę buvo pravesti manevrai Honduras valstijos pasienyje. Nikaragvos pasienin buvo sutraukti 4,000 Honduras karių ir keli šimtai Amerikos karių, lakūnų ir jūreivių. Jie būtų turėję pastoti kelią įsiveržti į Honduras planuojantiems kariams.

Nikaragva seniai reiškė pretenzijas į vieną Honduras ruožą, esantį valstybės šiaurėje, Nikaragvos pasienyje. Ta sritis vadinasi Mesquito sritimi. Manevrai tęsėsi 6 dienas. Iš viso juose dalyvavo net 1,600 įvairios rūšies Amerikos karių. Dalis jų buvo atvežta lėktuvais, o kitus iškėlė Amerikos transporto laivai.

Manevrai jau pasibaigė. amerikiečiai važiuoja namo, o Honduros kariai eina į savo senas pozicijas.

— Jungtinių Tautų gen. sekretoriaus pavaduotojas Diego Cordovez mano, kad Sovietų primestas Afganistano prezidentas Babrakas Karmalis paprašys Sovietų kariuomenės vadovybę atšaukti Sovietų ginkluotas pajėgas.

— Gvatemala paleido vyrą ir moterį, kilusius iš Colorado, pralaikytus kalėjime 28 dienas

Buvęs prezidentas Gerald Fordas atiduos Michigan universiteto Ann Arbor knygynui visus turimus dokumentus, kad mokslininkai galėtų jais naudotis.

KALENDORĖLIS

Vasario 11: Liucijus, Algirdas, Manta, Valdaitis, Sveikė.

Saulė teka 6:52, leidžiasi 5:18.

Oras debesuotas, snyguriuos.

Willy Brandt, tarptautinės komisijos ūkio reikalams planuoti pirmininkas, patarė išvengti ekonominės katastrofos, vykstančios Nigerijoje ir Ganoje.

WILLY BRANDT PATARĖ IMTIS PRIEMONIŲ ŪKIAMS TVARKYTI

GERALD FORDAS ATIDUODA SAVO DOKUMENTUS KNYGYNUI, JIMMY CARTERIS PASAKYS KALBĄ

BONA, V. Vokietija. — Willy Brandt, buvęs Vakarų Vokietijos kancleris, tarptautinės komisijos ūkio reikalams planuoti pirmininkas, patarė vyriausybėms imtis solidarumo dvasioje priemonių išvengti ūkio katastrofos. Brandt yra įsitikinęs, kad reikia imtis priemonių šiandien, kad neprieitum prie pasaulinės ūkio katastrofos.

Brandt yra įsitikinęs, kad Nigerijos vyriausybės nutarimas staigiai išsiųsti visus užsienio valstybių darbininkus problemos neišsprendžia. Ganos darbininkai bėgo, nes nebuvo darbo ir duonos. Dabar jie vėl grąžinti į bado ir nedarbo kraštą. To paties likimo susilauks Benin ir Togo valstybės, nes tūkstančiai šių valstybių darbininkų vertėsi Nigerijoj, kol naftos versmėse ir rafinerijose darbas bujojo.

Kviečia valstybių atstovų pasitarimą

Willy Brandt yra V. Vokietijos socialdemokratų partijos pirmininkas. Vokietijoj eina labai aštri rinkiminė kampanija. Buvęs kancleris Helmut Schmidt buvo pasižadėjęs vadovauti rinkiminei kampanijai, bet gydytojai patarė jam susikontroliuoti. Širdis sustiprinta elektros energija, bet pataria perdaug tuo nepasitikėti. Didelė šios kampanijos našta gula ant W. Brandto pečių.

Komisijai priklauso įvairių valstybių įtakingi politikai. Pats Brandt yra demokratinės Vokietijos atstovas. Jis buvo paskirtas kanclerio Schmidt, bet dabartinis kancleris paprašė Brandtą ir toliau atstovauti V. Vokietiją tarptautinėje ūkio komisijoje.

Be Brandto, komisijai priklauso buvęs Britanijos premjeras Edward Heath, dabartinis Švedijos premjeras ir kt.

Tarptautinė komisija posėdžiavo Bonoje

Tarptautinės komisijos nariai trečiadienį posėdžiavo Bonoje. Jie aptarė kiekvieną savaitę vos stipriau besitempiančią ekonominę būklę. Neseniai Brazilijoje vykęs Tarptautinio Banko posėdis turėjo padėti išspręsti Brazilijos ekonominius sunkumus. Buvo sprendžiami ir Meksikos ūkio reikalai.

Argentinos vyriausybė taip pat yra pasiryžusi stabilizuoti karo metu visiškai iš kontrolės išėjusius finansus.

Nigerijos elgesys nieko gero nežada. Ištremtieji Ganos darbininkai grįžo į Ganą, kur jų laukia nedarbas ir badas.

Susirinkusieji tarptautinės komisijos nariai bandys ieškoti priemonių ekonominei katastrofai išvengti.

G. Fordas pasitiko Jimmy Carterį

ANN ARBOR, Mich. — Buvęs prezidentas Gerald Ford, atsiremdamas dviem ramsčiais, pasitiko atskridusį buvusį prezidentą Jimmy Carterį. Buvę prezidentai truputį senstelėję ir pastorėję.

G. Fordui buvo padaryta kelio operacija. Užtruks kelias savaites, kol jis sustiprės. Dabar jis turi vaikščioti, pasiramsčiuodamas dviem ramentais.

Prez. Fordas, išvykdamas iš Washingtono, išsivežė didoką pluoštą įvairių dokumentų. Jis turėjo laiko tuos dokumentus peržiūrėti. Jis rašo atsiminimus, kai kuriais dokumentais planuoja pasinaudoti. Visus kitus valstybinius dokumentus jis atiduos Ann Arbor knygynui.

MISAN PROVINCIJOJE KRUVINOS KOVOS ĖJO VISĄ KETVIRTADIENĮ

IRAKAS BOMBARDAVO TRIS IRANO NAFTOS CENTRUS, SUKĖLĖ DIDELIUS GAISRUS

BAGDADAS. — Irako kariuomenės vadovybė pranešа, kad Irano karo jėgos pradėjo veržtis į Misan provinciją. Kovos prasidėjo pirmomis ryto valandomis. Iraniečiai buvo įsitikinę, kad jiems pavyks įsiveržti į Iraką ir žygiuoti Bagdado kryptimi, bet įsiveržusieji buvo sunaikinti kryžminė irakiečių ugnimi.

Po 10 kovos valandų, iraniečiai baigė puolimus ir bandė susirinkti savo lavonus, bet apie tolimesnį puolimą nebuvo jokios kalbos. Įvairiose pasienio vietose kovos ėjo nuo pirmadienio ryto, bet ketvirtadienio vakare irakiečiai neberodė iniciatyvos.

Vieni Irako lakūnai padėjo artilerijai naikinti prasiveržusias Irano karo jėgas, o antrieji Irano lakūnai bombardavo tris pagrindinius Irano naftos centrus. Daugiausia nukentėjo Abadanas, kuriame iraniečiai pajėgė pataisyti anksčiau išlaužytus vamzdžius ir galėjo naftą pristatyti į atvykusius transporto laivus.

Irano kariai nepasiruošę kalnų kovoms. Kariuomenės vadai prižada išnaikinti Irako artilerijos lizdus, bet nepajėgia to padaryti. Pirmyn žygiuojantieji kariai lipa tiesiai ant kulkosvaidžių. Niekad irakiečiai neišžudė tiek daug iraniečių, kiek jie išskynė praeitą ketvirtadienį. Irano kariai dar kartą gali būti siunčiami į šiaurę, bet tas puolimas bus žymiai atsargesnis.

Irano parlamento pirmininkas paskelbė, kad pirmadienį prasidėjo pats galingiausias puolimas, bet iki ketvirtadienio vakaro iraniečiai Misan provincijoj nepasistūmė pirmyn nė vienu pėdos. Jie turi prašyti irakiečių leidimo lavonams surinkti.

Grįžusieji lakūnai pranešė, kad Abadano uosto ir naftos rafinerijų gaisrų fotografijas, bet kitų dviejų užsidegusių centrų fotografijos dar nepaskelbtos.

Iranui labai reikalingos atsarginės lėktuvų dalys. Iš Amerikos Iranas jų negauna, nes sustabdė visus mokėjimus. Kuriuo laiku Iranas gaudavo lėktuvų tankų dalis iš Izraelio, bet pastaruoju metu Izraelis, Washingtono spaudžiamas, tų dalių jam neparduoda.

Irako prezidentas tariasi su ką tik važiavusiu Egipto prezidentu Mubaraku.

Dokumentų perdavimo metu pagrindinę kalbą pasakys buvęs prezidentas Jimmy Carter.

KAMPELMANAS ATMETĖ SOVIETŲ ŠMEIŽTĄ

MADRIDAS, Ispanija. — Sovietų Sąjungos blokas pasisakė prieš Helsinkio akto pagrindinius principus.

— Mes negalime susitarti, pareiškė Sovietų atstovas Kovalevas, — nes JAV užima "konfrontacijos ir polemikos" metodus.

Sovietų atstovas paminėjo JAV delegacijos pirmininko Max M. Kampelman antradienį padarytą pareiškimą. Konfrontacija esanti klausimo pastatyme ir minėjime Rytų Europos sienų.

Amerikos atstovas tuojau pat metė Kovalevo išmįslą. Jis iškėlęs konfrontacijos ir sienų klausimo. Jis tiktai kalbėjo apie Europos saugumo ir bendradarbiavimo klausimus, įrašytus Helsinkio aktuose.

Buvęs prezidentas Jimmy Carter trečiadienį atskrido į Michiganą, kad padėtų Gerald Fordui perduoti dokumentus knygynui.

FILMAS "VELNIO NUOTAKA" - OKUPANTO PROVOKACINIS REIKALAS

Laisvojo pasaulio politinio gyvenimo stebėtojai seniai yra nustatę, kad Maskvos komunistai nieko nedaro, kas jiems būtų nenaudinga. Tad jei Lietuvos okupantas rado reikalo pagaminti filmą "Velnio nuotaką" ir jį atvežti į Vakarus lietuvių išeivijai, reiškia, kad šio filmo rodymas yra naudingas okupantui. Taip ir yra.

Aiškus ir okupanto paristojo "obuolio" tikslas: tik erzinti ir skaldyti išeiviją, nukreipti jos pozityvias pastangas nuo okupanto užmačių prieš tautą, nuo sutartinų organizuotų pastangų siekiant laisvės Lietuvai.

Šį "nesantaikos obuolį" okupanto agentai atrideno ne bet kuriuo kitu metu, o prieš pat Lietuvos Nepriklausomybės šventę, kad sukeltų tarpusavio nesantaiką, erzelį ir atitrauktų pastangas nuo tinkamo pasirengimo didžiajai mūsų šventei — Vasario 16-ajai.

Tad tik ir stebimasi, kaip akademikai skautai, būdami aukštojo išsilavinimo žmonės, taip jau būtų politiškai neišprusę ir visu glėbiu pasičiuptų okupanto atridentą "nesantaikos obuolį" — filmą "Velnio nuotaką"! Akademikai skautai šį okupanto propagandinį filmą parodė Chicagos lietuviams š.m. sausio 30 d. Jaunimo Centre, su jėzuitų provincijolo A. Saulaičio leidimu. (Įdomu, kur buvo ir kaip reaguos į šį reikalą J.C. Valdyba, pasauliečių sudaryta? Visuomenė laukia jos pasisakymo.)

Filmo "Velnio nuotaka" rodymas buvo pakartotinai skelbtas bendradarbiautojams palankioje spaudoje — Draugo dienraštyje. Skelbimas iššaukė patriotinės visuomenės pasipiktinimą ir vertė jį tinkamai reaguoti.

Visuomenės pasipiktinimas yra visai suprantamas ir pateisinamas. Pirmiausia, tai koks gi gali būti kultūrinis bendradarbiavimas, kada pavergtoje Lietuvoje kultūrininkai neturi laisvės laisvai kurti, nes visas kultūrinis gyvenimas vyksta pagal Maskvos komunistų diktatą. Maskvos kultūrininkų teroras vyksta kaip tik šiuo pat metu. Dabar dailininkai negauna drobės, dažų, o rašytojai — popieriaus ir leidėjo, jeigu jie neliaupsina komunistinės santvarkos, neigrią materialistinės idėjos ir neneigia Dievo. Kad šios tiesos nežinotų akademikai skautai, negalima tikėti...

Aiškus įrodymas, kad filmas "Velnio nuotaka" yra rodytas su komunistų agentų pagalba ir palaima

Kaip žinoma, veikią tarptautinės teisės įstatymai, kurie apdraudžia autoriaus teises. Vakarų-Rytų pasaulio kultūrinis bendradarbiavimas kai tik ir yra šia teise apdraustas. Tad, jei komunistų pagamintas filmas būtų rodytas vakaruose be jų sutikimo, tai jo rodytojai — šiuo atveju Akademikai skautai — būtų galėję susilaukti iš Lietuvos komunistų teismo ir, ko gero, net milijoninio atlyginimo. Neabejotina, kad Akademikai apie šią teisę taip pat gerai žino, nes daugelio jų galvas jau puoša sidabrinė šerkšna...

JAV Senatas ir Kongresas tiesia kelią Lietuvos laisvei, o Akademikai skautai—okupantui ranką

JAV kongresas — Atstovų rūmai ir Senatas šių metų sausio mėn. 3 d. išleido įstatymą, kuriuo vasario mėnesio šešioliktoji diena paskelbta *Lietuvos nepriklausomybės* diena.

JAV Atstovų Rūmai ir Senatas svarstė Lietuvos laisvės reikalus ir vienbalsiai nutarė Vasario 16-ąją paskelbti Lietuvos Nepriklausomybės Diena. Chicagos lietuviai piketavo Jaunimo Centrą, o provincijolas Saulaitis išnuomavo jėzuitų kavinę, o vėliau davė ir salę skautams akademikams džiaugtis pavergtoj Lietuvoje gamintais filmais.
(A. VL. nuotrauka)

Komunistai pasakojo, kad pavergtoje Lietuvoje užrašomos senos liaudies dainos, bet rodomame filme ne savo balsu rėkė tas pats Dgimoras, dėl kurio koncerto pirmą kartą buvo piketuojami lietuviai jėzuitai. Paveiksle matome pirmą piketininką, anksčiausiai atvykusį piketuoti skautus akademikus ir politines nuovokos neturinįį provincijolą Saulaitį.
(A. VL. nuotrauka)

Pasaulio galingiausios valstybės šitoks palankus Lietuvai nutarimas yra nepaprastai didelis politinės reikšmės istorinis įvykis. Šis nutarimas kelia džiaugsmą ir stiprina laisvės viltį kiekvientam sąmoningam lietuviui. Už visa tai privalėtume laiškais padėkoti Amerikos valdžios pareigūnams — prezidentui ir kongresmanams. Na ir šioje akcijoje turėtų reikštis dinamiškoji išeivijos dalis — akademikai skautai. Betgi, kaip matoma, jiems tokie dalykai nerūpi. Užuot padėkoję Lietuvos laisvės siekio draugams užtarėjams, jie ištiesė ranką tautos okupantui ir priėmė iš jo propogandinį bei provokacinį filmą — Velnio nuotaką?!...

Akademikai skautai šitokiu neatsakingu savo elgesiu pademonstravo tik politinį apakimą ir neabejotina, kad užsitraukė tik negarbę ir nepasitikėjimą patriotinės išeivijos. Tai yra kažkas nenormalaus ir nepateisinamo intelektualiniam sambūriui šitaip toli politiškai subanalėti. Okupanto propagandinio filmo rodymą liečia ir Stasės Stockuvės mirties šešėlis. Nesigilinant į jos mirties priežastį, kokia ji bebuvo — fizinė ar emocijų iššaukta, yra faktas, kad ji buvo šio filmo žiūrovė ir ten pat salėje gavo širdies ataką, sukrito ir tapo ambulanco išvežta. Mirė net ligoninės nepasiekus. Daugelis jos mirtį komentuoja nepalankiai akademikams skautams, darydami jiems priekaištą už išeivijos vienas prieš kitą erzinimą.

Okupanto mestas "nesantaikos obuolys" riedą ir kelia erzelį

Kaip ir buvo galima laukti, okupanto atridentas "nesantaikos obuolys" jau ir sukėlė vidaus erzelį pačių skautų gretose. Yra akademikų, kurie jau reiškia protestą, sakydami, kad apie okupanto atsiųsto filmo "Velnio nuotaka" rodymą jie sužinojo tik iš spaudos ir nenori prisiimti atsakomybės. Reiškia, kad ne visi akademikai skautai yra įsijungę į šį nešvarų provokacinį darbą, ir kad organizacijos vardas buvo panaudotas daugeliui akademikų net nežinant ir nepritariant. Sakoma, kad akademikų skautų tarpe yra tik keli politiniai aktyvistai, kurie tik ant vienos rankos pirštų suskaitomi, nors veikia visos organizacijos vardu. Jei tai tiesa, tai Akademikų Skautų Sąjūdis, užuot dirbęs pozityvų kultūrinį darbą, savo jėgas privalės panaudoti vidaus trinčiai apraminti. Tuo tegalės džiaugtis tik Lietuvos okupantas.

R. Lietuvių Bendruomenės pastangos užkirsti kelią okupanto provokacijai

R. Lietuvių Bendruomenės vadovai, sužinoję apie šį įvykį iš bendradarbiautojams palankios spaudos skelbimų, kad bus rodomas okupanto pagamintas filmas, greitai nustatė, kad tai esąs okupanto agentų provokacinis renginys, skirtas išeivijai erzinti ir ją skaldyti. A. Juškevičius, R.LB. Tarybos vykdomasis vicepirmininkas tuoj pat šiuo reikalu kontaktavo Lietuvos Generalinę konsulę J. Daužvardienę. Jis paprašė konsulės, kad ji panaudotų savo turimą diplomatinį autoritetą ir padarytų intervenciją okupanto pagaminto filmo rodytojams — Akademinio Skautų Sąjūdžio vadovybei, kad jie atsisakytų rodyti komunistų atsiųstą filmą—"Velnio nuotaka". Gi šiems nepaklusus, prašytų Jaunimo Centro vadovybę neduoti salės filmo rodymui. Konsulė, išklausiusi A. Juškevičiaus prašymo, pasakė, kad ji tokios intervencijos padaryti negalinti, nes tai jai neleidžia tarptautinės teisės konsulų įstatymai. daryti į žmones bet kokį spaudimą — jų veiklą kreipti viena ar kita linkme. Tai tikrai gaila, kad yra tokie nepalankūs mums tarptautinės teisės įstatymai...

Betgi žinoma, jei tai būtų pavykę užkirsti kelią rodyti okupanto provokacinį filmą, tai būtų buvę išvengta tikrai daug ir bereikalingo vidaus erzelio bei skaldymosi. Būtų išvengta ir piketavimo — kraštutinės reakcijos priemonės, kurio metu tarp vykstančių į filmą ir pikietuotojų vyko tikras žodinis karas. Kodėl taip atsitiko, nėra ko ir aiškinti.

Tenka tik tiek pasakyti ir giliai apgailestauti, kad ant okupanto meškerės vis dažniau ir dažniau užsikabina intelektualai, ko neturėtų būti. Intelektualai turėtų rodyti daugiau politinio išprusimo ir tautinės savigasbos. Tenka konstatuoti, kad tai yra gėda prieš visą išeiviją ir prieš pogrindyje kovojančius už Lietuvos laisvę. Nesuprantama, kaip galima priimti okupanto agentų ranką, kuri brolių krauju sutepta!
A. B.

ALEKSANDRO MANTAUTO ATSIMINIMAI APIE PŪTVĮ

(Tesinys)

Gerus santykius Pūtvis palaikė taip pat su ministru pirmininku prof. Augustinu Voldemaru, nors tie santykiai buvo daugiau formalūs kaip Pūtvio bendravimas su Smetona, Krupavičium, Šleževičium ar Grinium. Voldemaras Pūtvį gerbė ir, kaip matėme, drauge su ministrų kabinetu jį palydėjo į paskutinę kelionę. Aukštos nuomonės apie Pūtvį buvo mano buvęs šefas, užsienio reikalų ministras kun. dr. Purickis, su kuriuo man teko gražiai bendradarbiauti vėliau, Klaipėdos sukilimo metu. Kun. dr. Purickis taip pat buvo gabus žurnalistas ir Trimito bendradarbis. Pūtvio mirties proga jis parašė ir man įteikė labai stiprų straipsnį, kuriame Pūtvį pavadino "tautos vadu" ir gabiai įrodinėjo, jog tikrai taip yra. Bet gi to straipsnio nedrįsau spausdinti, nenorėdamas padaryti nemalonumo prezidentui Smetonai.

Aukštųjų karuomenės pareigūnų tarpe Pūtviui ypatingai palankūs buvo Krašto apsaugos ministrai generolas Teodoras Daukantas ir plk. Povilas Žadeikis, vyr. kariuomenės štabo viršininkas gen. št. plk. Kazys Škirpa, kariuomenės vadas generolas Juozas Stanailis, generolai Nagius-Nagevičius, Bulota, Zaskevičius, pulkininkai Kalmantas, Šarauskas, Vėgelis ir eilė kitų. Po Pūtvio mirties, po sąjungos suvalstybininimo įvairiomis progomis su pagarba apie jį atsiliepdavo kariuomenės vadas generolas Stasys Raštikis, Šaulių Sąjungos vadas plk. Pranas Saladžius ir kiti aukšti kariai ir šauliai.

Todėl, mano manymu, asmuo su tokiu dideliu autoritetu kaip Vladas Putvinskis-Pūtvis, likdamas Šaulių Sąjungos viršininku ir pirmininku, būtų galėjęs daug daugiau padaryti, negu bet kas kitas jo vietoje. Jam pasitraukus, sąjunga žengė didelį žingsnį atgal. Daug brangaus laiko buvo sugaišta mums kovojant už Pūtvio grįžimą. Jam pasilikus vadovybėje, tas laikas būtų buvęs geriau sunaudotas.

Mes ir mums visiems, kurie gerbėme Vladą Pūtvį ir artimai su juo bendravome, gal pats skaudžiausias dalykas, surištas su pasitraukimu, buvo jo nuolatinė kančia. Niekas tiek Pūtviui neprikaišiojo, kaip jisai pats, laiške Mikelkevičiui kalbėdamas apie gležnų daigelių palikimą šiaurės vėjui kaukiant. Darbas sąjungoje jį neabejotinai vargino. Bet nemažiau vargino ir kaimo tremtis. Juk pirmoji jo širdies ataka įvyko iš vadovybės jau pasitraukus ir pamačius, kas darosi, netinkamam viršininkui pradėjus šeimininkauti. Tolimesni įvykiai Pūtvio sveikatai nepagelbėjo. Taika sieloje, vidinė ramybė yra svarbi kiekvienam ligoniui, taigi, ir širdies ligoniui. Nuolatinis susinervinimas, dažnas blaškymasis, priekaištai sau pačiam iš pareigų pasitraukus, klastotojams suimti, negalėjo nepagreitinti jo mirties.

Pūtvio darbą, jo siektąjį tikslą ypatingai gražiai ir preciziškai apibūdino kan. Juozas Tumas - Vaižgantas: "Putvinskiui toliau teko tęsti kūrybinis darbas. Jis susilaukė nebepriklausomos Lietuvos, laisvai plėtoti tautinę kultūrą. Bet jos buvimas dar netikras; tenka gintis, o kariuomenei išlaikyti pinigų maža. Tai imasi sudaryti miliciją — šaulių; įkalbėti visai visuomenei prievolę patiems gintis ir mokėti ginti. Buvo visokių valdžių, o Putvinskis su savo šauliais liko vis tas pats — darbo žmogus.

(Bus daugiau)

— Federalinė vyriausybė imsis priemonių maisto kortelių klastotojams suimti.

Antanina Repšienė

atlikusi visus paruošiamuosius Kūčių vakarienės darbus, praeitų metų gruodžio 4 dieną Lietuvių Tautinių namų salėje tarė šį įžanginį žodį:

Reorganizuotos Lietuvių Bendruomenės vardu sveikinu visus atsilankiusius į šį neeilinį parengimą — Kūčias. Susirinkome po dienos darbo atsikvėpti, parimti dvasioje, susimąstyti ir tautiniai atsigaivinti.

Susėdę prie savo tėvų ir protėvių tradicinio stalo, pasijuskime esą vienos didelės šeimos nariai, vienas kitam brolis, sesuo.

Nors kartą metuose atsigaivinkime iš savo tautinio šaltinio, kad neužtrokštume, kad nepaskęstume kitataučių jūroje... Kol kartosime savo tradicijas, tol liudysime tautai ir pasauliui, kad esame nenudžiūvusi šaka, bet gyva tautos dalis, besirūpinanti jos likimu.

Šį ypatingą vakarą prisiminkime visame pasaulyje išblaškytus mūsų tautiečius, prisiminkime ir tuos, kurių Kūčių vakaro stalas bus tuščias ir nykus...

Prisiminkime ir šį kraštą, kuriame gyvename ir kurio gausiomis gėrybėmis ir laisve taip labai naudojamės.

Ta proga norėčiau pacituoti vienos poetės žodžius:

"Kristaus gimstant pasaulis jau laukia
Kūčių naktį, paruošęs stalus.
Pūgos Sibire siausdamos kaukia,
Ten ant stalo nei duonos nebus.
Nelankysis Kalėdų senelis,
Nenunešnet menkos dovanos.
Ar tą vakarą, laužant plotkeą,
Apie vergą laisvi pagalvos?"

NUO 1715.

Jūsų protėviai gardžiavosi paslaptingu, turtingu, švelniu, šildančiu, elegantišku Martell Cognac skoniu nuo 1715 m.
O kai žmonės taip ilgai ką nors vertina, jūs žinote, kad tai yra labai gera.
Sveiks.

Imported by The Jos. Garneau Co., N.Y., N.Y. © 1981. 80 proof.

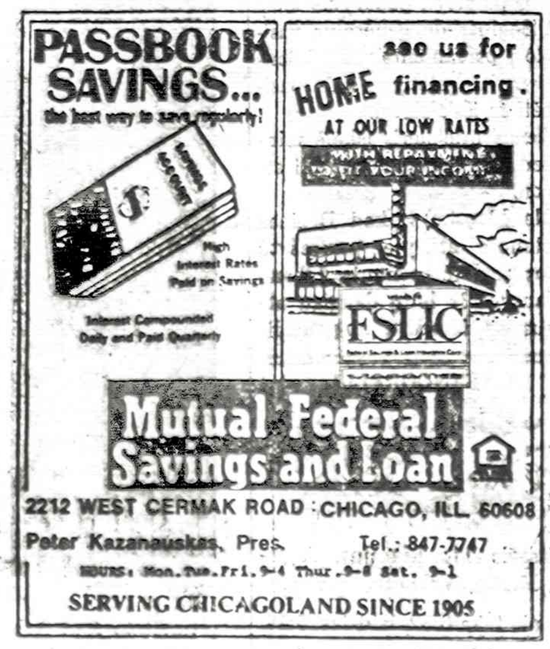

LIETUVIŲ KULTŪROS INSTITUTAS

Metinį Instituto suvažiavimą su gausiomis paskaitomis sušaukė praeitais metais gruodžio 4 ir 5. Visuotinis narių susirinkimas įvyko praeitais metais gruodžio 4 rytą. Patvirtinta darbotvarkė. Pirmininkavo LKI pirmininkas V. Bartusevičius, protokolavo — sekretorius dr. K. J. Čeginskas. Jis perskaitė ir praėjusio suvažiavimo protokolą.

LKI veiklą ir lėšas apžvelgė pirmininkas V. Bartusevičius. Valdyba tris kartus buvo susirinkusi posėdžių ir dažnai tarėsi. Iš Vokietijos LB V-bos gavo vieną kambarį bibliotekai ir vieną archyvui. Į biblioteką jau perkelta dr. Jono Griniaus palikimo 1,300 knygų. Vasario 16 gimnazija deponuos buv. Kybartų gimnazijos biblioteką. Tvarkomi ir į archyvą perkeliami pilies pastogėje esantieji išmėtyti aktai. Archyvinę medžiagą žadėjo atsiųsti VLB Dortmundo ir Luebecko apylinkės. Archyvą veda istorikas A. Šmitas.

Šiemet išleisti du pirmieji Instituto leidiniai. Gauta už juos 650 DM aukų, daugiausia iš užsienio. Ateinančiais metais numatomos išleisti dar dvi knygutės. Iš viso LKI turėjo šiemet 1,700 DM pajamų ri beveik tiek pat išlaidų. Kasoje yra per 100 DM. Siūlė išrinkti kontrolierių iždui patikrinti. Dėkojo visiems, parėmusiems pirmuosius LKI žingsnius ir padėjusiems pamatus tolimesniam darbui.

Dr. Čeginskas pastebėjo, kad LKI įsteigimu ir jo organizavimu daugiausia rūpinasi V. Bartusevivius. Instituto įkūrimas susilaukė teigiamo atgarsio lietuvių spaudoje JAV-bėse ir Australijoje.

Dr. Reklaitis siūlė visas knygas pirma inventorizuoti, o paskui katalogizuoti, išlaikant proveniencijos principą. Pageidavo leidinių vokiečių kalba. Pažadėjo savo paramą patarimais ir darbu. Dipl. bibliotekininkas Art. Hermanas taip pat žadėjo padėti tvarkyti biblioteką.

Ministeris dr. A. Gerutis papasakojo apie savo per 40 su viršum metų sukauptus turtus — per daugiau kaip 4,000 pavadinimų biblioteką ir 150 bylų vertingų dokumentų. Linkęs didesniąją dalį perleisti Lietuvių kultūros institutui. Informavo apie jam žinomų žymiųjų lietuvių užsieny liūdną bibliotekų ir vertingos archyvinės medžiagos likimą.

Dr. Jonui Norkaičiui pasitraukus iš LKI Valdybos vicepirmininko pareigų, jo vieton išrinktas dr. Vilius Lenertas. Kontrolierium pakviestas Petras Odinis.

Suvažiavimas atidarytas popiet. Pirmininkas V. Bartusevičius pasidžiaugęs, kad LKI darbas plečiamas, aptarė kultūros sąvoką. Cituodamas Lietuvos pogrindžio Aušrą, nurodė tėvynėje ir svetur kūriamos lietuviškos kultūros skirtybes.

Ministeris dr. A. Gerutis sveikino suvažiavimą savo, Šveicarijos lietuvių, į kurių tarpą turbūt įsijungs dabar Šveicarijoje internuotas kartu su kitais sovietų kariais Afganistane į nelaisvę patekęs Rimas Burba, ir Lietuvos diplomatinės tarnybos vardu. Vokietijos LB Valdybos sveikinimus perdavė jos vicepirmininkė Živilė Grodbergienė, pasidžiaugdama, kad VLB Valdybos iniciatyva įsteigtas ir jos globojamas LKI gražiai pradėjo darbą ir pažadėjo jam paramą ateity. Vasario 16 gimnazijos direktorius Andrius Šmitas išreiškė pasitenkinimą, kad LKI savo suvažiavimus ruošia gimnazijos pastogėje ir kad jam vadovauja buvęs šios mokyklos darbštus mokinys. Pastebėjo, kad LKI įkūrimas padarė gerą įspūdį vokiečių vyriausybės žmonėse ir jie pažadėjo savo paramą.

Meno istorikas ir bibliotekininkas dr. Povilas Reklaitis aptarė Lietuvos pranciškonų — bernardinų architektūrą XVIII a., remdamasis daugiausia jų anuomet išleistu žemėlapiu Provincia Lituana. Žemėlapio faksimilė ir įvairių statinių bei jų detalių foto nuotraukos paleistos per klausytojų rankas susipažinti. Žemėlapį sudarė greičiausiai koks nors bernardinas. Jį raižė Hiršas Leibovičius (1700—1770). tikras to meno meistras žydas, anksčiau dirbęs pas kunig. Radvilą-Žuvelę Nesvydžiuje ir išraižęs 165 Radvilų giminės portretus. Žemėlapy pažymėtos tik tos vietos, kuriose buvo bernardinų vienuolynai—Vilnius, Kaunas, Kretinga, Tytuvėnai ir daug kitų. Bernardinų bažnyčios ir kiti statiniai yra įvairių stilių: gotika, barokas, renesansas, bet daugiausia maišyti. Su architektūra susijusi ir vienuolijos istorija.

Vincas Krėvė-Mickevičius

Dipl. bibliotekininkas Artūras Hermanas supažindino su naujesniais vokiečių leidiniais Lietuvos istorijos klausimais. Per klausytojus paleistos knygos, apie kurias prelegentas kalbėjo: Manfred Hellman studija "Das Grossfuerstentum Litauen von den Anfaengen bis 16. Jahrhundert", išspausdinta leidinyje "Handburh der Geschichte Litauens" Band 1 S. 735-849. To paties autoriaus "Der Staatsstreich von 1926 in Litauen. Verlauf und Hintergruende". Išspausdinta leidiny "Jahrbuch fuer Geschichte Osteuropas 1980", S. 220—242. Ten pat išspausdinta ir Aba Straco (Haifa) studija "Der litauische Landesrat als Instrument der deutschen Ostpolitik 1917—1918". Atskiru leidiniu paskelbta Marianne Bienhold disertacija "Die Entstehung des Litauischen Staates in den Jahren 1918—1919 im Spiegel Deutscher Akten". Lietuvos praeities temomis yra rašę Rytų Vokietijos istorikai, suomiai (Seppo Mylliniemi) ir kiti. Nė vienas jų nemoka lietuviškai, todėl ir jų darbai su didelėmis spragomis bei klaidomis, nekalbant jau apie tendenciją žvelgti į Lietuvos praeitį iš vokiško taško.

Per diskusijas dr. Gerutis stebėjosi, kad vokiečių universitetai priima disertacijas apie Lietuvą lietuvių kalpos nemokančių doktorantų, taigi negalinčių naudotis šaltiniais tos šalies, apie kurią jie rašo. Aba Stražas yra labai prosovietinis. Dabar vokiečių kalba paskelbtą rašinį jis yra skaitęs Pabaltijo instituto suvažiavime Stockholme ir dėl jo teko tada ginčytis. Dr. Gerutis ir dr. Reklaitis, remdamiesi savo asmenine patirtimi darė išvadą, kad ir Hellmanno nusistatymas Lietuvos atžvilgiu nedraugingas.

Iš pranešimo ir diskusijų paaiškėjo, kaip labai mums stinga lietuvių istorikų darbų apie Lietuvą svetimomis kalbomis.

Dr. Kajetonas J. Čeginskas savo pranešimui apie lietuvių rezistenciją pasirinko motto iš V. Krėvės raštų — Ir bitutė savo medų gina, nors žino, kad įgėlusi turės mirti.

Lietuvių pasipriešinimą okupantams nuo 1940 iki šių dienų padalijo į 4 laikotarpius. 1944—1946 buvo spontaniškos kovos laikotarpis. Vyrai, nepaklusę mobilizacijos įsakymui,, buvę lietuvių dalinių kariai vokiečių okupaccijos metu ir kiti, jautę pavojų iš sovietų, ėjo į partizanus. Apie 30,000 vyrų atsidūrė miškuose.

1946—1949 buvo vieningos centralizuotos kovos laikotarpis. Įkurtas Bendro demokratinio pasipriešinimo sąjūdis (BDPS). 1949—1952 — Lietuvos laisvės kovų sąjūdžio laikotarpis. Užmegsti ryšiai su užsieniu. 1952—1956 — paskutiniųjų ginkluotų pasipriešinimų laikotarpis. Paskutinis LLKS vadas Vanagas 1952 ėmėsi demobilizuoti partizanus.

Per diskusijas apgailestauta, jog neturime išsamios partizanų kovų istorijos. Asmenys, kurie Lietuvoje bandė ją rašyti arba rinkti medžiagą, sukišti į gulagus ir psichiatrines ligonines. Apie partizaninį karą ten ir dabar pavojinga kalbėti. Grožinėje literatūroje tos kovos vaizduojamos tendencingai. Didžiulis provokatorius prof. Markulis-Erelis, buvęs įsibrovęs net į partizanų vadovybę, ir dabar dirba teismo medicinos katedroje Vilniaus universitete.

Sekmadienį (gruodžio 5) kun. Jonas Dėdinas supažindino su naujausiomis teologijos kryptimis krikščionybėje,. Anot jo, žmogus skirtingose situacijose veikia skirtingai. Ir evangelistai sukūrė skirtingą Jėzaus paveikslą. Tai duoda pagrindą įvairiai aiškinti evangelijas Jei kuris teologas įsistebeilija į kurią nors evangelijos vietą be atžvilgio į visumą, sukuria savo teologiją. Nuo krikščionybės pradžios buvo daug evangelijos aiškintojų, jog vėliau prireikė paskelbti credo. Bet ir po to, ypač mūsų laikais, teologai nesnaudžia. XX a. daugiau išryškėjo šios kryptys: numitinimo teologija (Boltmann ir kt.), fenomenologija, transcendentinės antropologijos (katalikų ir evangelikų srovė) teologija, mirusio Dievo ir netgi atsisveikinimo su teologija. Šimetinėse vokiečių katalikų dienose Duesseldorfe Smarkiai reiškėsi jaunimas su teologija iš apačios.

Prelegentas ilgėliau sustojo prie išlaisvinimo teologijos, labai stipriai besireiškiančios Pietų Amerikoje. Kai kurie jos atstovai bando suderinti krikščionybę su marksizmu,, neatmeta II išlaisvinimo teologijai pritaria, II iclaivinimo teologijai pritaria, bet be revoliucijos.

Krikščioniškas modernizmas iššaukė Bažnyčioje krizę — sumažėjo pašaukimai, pamaldų lankymas. Kun. Dėdinas atkreipė dėmesį į Lietuvos ateistus, kurie pamažu atsikrato lengvo galvojimo ir bando surasti rimtesnių argumentų savo tezėms pagrįsti. Tai rodo jų naujieji leidiniai, kaip Religiotyra, Ateizmo žodynas ir pan.

Per diskusijas pabrėžtas žmogaus ryšys su jį supančia visuomene, bet už savo veiksmus jis atsakingas asmeniškai. Marksizmas nėra mokslinė teorija, todėl nederintinas su krikščionybe.

Pirmininkas V. Bartusevičius, apžvelgęs šio suvažiavimo darbus, dėkojo visiems LKI rėmėjams ir padėjusiems šį renginį suruošti bei jį pravesti ir pakvietė į moksleivių pamaldas.

LKI yra paruošęs 25 psl. Vokietijos lietuvių organizacijų vadovų ir visuomenės veikėjų sąrašą. Į jį įtraukti Vokietijos LB ir jos apylinkių, katalikų bei evangelikų sielovadų, jaunimo organizacijų ir kitų liet. institucijų vadovų, o taip pat liet. kunigų, menininkų, gydytojų adresai. Suvažiavime svarstytas šio žinyno išleidimas.

Saaro krašto lietuviai paminėjo Maironio sukaktį

Maironis

Saaro krašto lietuviai paminėjo Maironį evangelikų pamaldų proga praeitais metais spalio 30 Wiebelskirchene. Jas laikė kun. Fr. Skėrys. Jis atsivežė ir keturias Vasario 16 gimnazijos mokines: Gabiją Diavaraitę, Renatą Iešmantaitę, Silviją Mickūnaitę ir Mirgą Šaltmiraitę. Po pamaldų ir po VLB Saaro krašto apylinkės pirmininko Algirdo Palavinsko paskaitos apie Maironį mokinės atliko meninę programą, deklamuodamos sukaktuvininko eilėraščius. Mirga paskambino kanklėmis.

Kun. Skėrys padarė pranešimą apie 1983 liepos 1-3 Čikagoje įvyksiantį Lietuvių evangelikų liuteronų Bažnyčios sinodą. Saarlando ir Rheinland-Pfalzo lietuvių evangelikų atstovu į tą sinodą išrinktas dr. med. Stasys Šereika, iš Queidersbacho.

NESUPRANTAMAS REIŠKINYS

Anglų laikraščiuose tilpo pastaba, jog kelionė iš Londono į Cambridge dabar užtrunka ilgiau, negu 1890 metais.

Juokų žurnalas "Punch" pastebėjo, jog to jis negali suprasti, nes aptarnauja tas pats lokomotyvas, kuris buvo vartojamas ir 1890 metais.

MOKINIO ATSAKYMAS

Vienoje mokykloje, mažame Wisconsino miestelyje, įvyko sekantis dialogas:

Ekzaminuotojas: — Kokią įtaką padaro gigantiškas automobilizmo išsivystymas į moralį žmonių stovį?

Mokinys: — Dėka tam sumažėjo arklių vagystės.

● Pratartas žodis paukščiu nuskrenda, o raštu pareikštas, amžiams pasilieka.

● Kiekvienas mūsų yra drąsus kitiems patarti, kaip reikia gyventi, nors patys sau panašių patarimų duoti dažnai nesugebame.

SUNKUS LIETUVOS KOLCHOZININKŲ BŪVIS

Viename laiške, gautame iš Lietuvos, sakoma štai kas:

"Vasara pas mus yra bloga. Dažnai lyja, viena kita dienelė šiltesnė, bet šiaip oras paniuręs. Varginga buvo šienauti. Kolukyje gyvenimas blogas. Darbas sunkus, o naudos nėra. Tiesiog baisu pagalvoti kas bus kuomet ateis žiema..."

NEBRANGIOS, BET VERTINGOS KNYGOS

● LITERATŪRA, lietuvių literatūros, meno ir moksl 1954 m. metraštis. Jame yra vertingi, niekuomet nesenstą, Vinc Krėvės, Igno Šlapelio, Vinco Maciūno, P. Joniko, V. Stanko J. Raukčio, dr. Kazio Griniaus, taip pat K. Matusevičiaus ir V Meilaus straipsniai bei studijos, iliustruotos nuotraukomis I M. K. Čiurlionio, M. Šileikio, V. Kašubos, A. Rūkštelės ir A. Varn kūrybos poveikslais. 365 pusl. knyga kainuoja tik $3.

● DAINŲ ŠVENTĖS LAUKUOSE, poetės, rašytojos ir tau tinių šokių pirmūnės Juozės Vaičiūnienės atsiminimai apie daim šventes bei jų istoriją ir eigą. Įdomi skaityti ir nedainuojan tiems, gėrintis autorės puikiu stiliumi ir surinktais duomenimi bei užkulisiais. Studija yra 151 pusl., kainuoja $2.

● VIENIŠO ŽMOGAUS GYVENIMAS, Antano Rūko apraš tas Juozo Adomaičio — Dėdės Šerno gyvenimas. Tai ne sausa gyvenimo bruožų aprašymas, bet tikali to laikotarpio buities lite ratūrinė studija, suskirstyta skirsneliais. Ta 206 puslapių knyg parduodama tik už $2.

● LIETUVIŠKASIS PAMARYS, Henriko Tomo-Tamašausk Romiai parašyta studija apie Rytprūsius, remiantis Pakalnės I Labguvos apskričių duomenimis. Aprašymai įdomūs kiekvienan lietuviui. Leidinys iliustruotas nuotraukomis, pabaigoje duodami vitovardžių pavadinima'ir jų vertiniai į vokiečių kalbą. Labai naudingoje 335 pusl. knygoje yra Rytprūsių žemėlapis. Kaina $6

● KĄ LAUMĖS LĖMĖ, rašytojos Petronėlės Orintaitės atsi minimai ir mintys apie asmenis ir vietas neprik. Lietuvoje ir pir maisiais bolševikų okupacijos metais. Knyga turi 234 puslapius bet kainuoja tik $3.

● JULIUS JANONIS, poetas ir revoliucionierius, nesupra tas ir klaidingai interpretuojamas gyvenime ir politikoje; tik n Jurgio Jašinsko knygoje apie Juliaus Janonio gyvenimą ir poe ziją. Dabar būtų jį galima pavadinti kovotoju už žmogaus teises Knyga yra didelio formato, 265 puslapių, kainuoja $6.

● SATYRINĖS NOVELĖS, M. Zoščenko kūryba, J. Valaič vertimas. 200 psl. Knygoje yra 40 sąmojingų novelių. Kaina $3

Knygos gaunamos Naujienose, 1739 So. Halsted St., Chicago IL 60608. Užsakant paštu, pridėti doleri persiuntimo išlaidoms

SIUNTINIAI Į LIETUVĄ
MAISTAS IŠ EUROPOS SANDĖLIŲ
2608 West 69th St., Chicago, Ill. 60629 • Tel. 925-2787
Didelis pasirinkimas geros rūšies įvairių prekių
MARIJA NOREIKIENĖ

SIUNTINIAI Į LIETUVĄ
Cosmos Parcels Express Corp.
MARQUETTE GIFT PARCELS SERVICE
2501 W. 69th St., Chicago, Ill. 60629 • Tel. 925-2737
V. VALANTINAS

JAY DRUGS VAISTINĖ
2759 W. 71st St., Chicago, Ill.
• RŪPESTINGAI IŠPILDOMI RECEPTAI • FANNIE MAY SALDUMYNAI • KOSMETIKOS REIKMENYS
Atdara šiokiadieniais nuo 9 val. ryto iki 10 val. vakaro.
Sekmadieniais nuo 9 val. ryto iki 3:30 val. vak.
B. KUBILIAN, B.S., Registruotas vaistininkas
Tel. 476-2206

KVIEČIAME Į NAUJIENŲ
BANKETĄ
NAUJIENŲ 69 M. SUKAKČIAI PAMINĖTI
Sekmadienį, š.m. kovo 6 dieną
MARTINIQUE SALĖJE
2500 W. 94th Street Evergreen Park, Illinois
• DAINOS
• SVEIKINIMAI
• VAKARIENĖ IR GĖRIMAI
• ŠOKIAI
Pradžia 5 val. popiet — Įėjimas $20.
BANKETĄ RUOŠIA
NAUJIENOS
Vietas prašome rezervuoti iš anksto
1739 SO. HALSTED STREET, CHICAGO, ILLINOIS 60608
arba telefonu 421-6100

NAUJIENOS

THE LITHUANIAN DAILY NEWS

Published Daily, Except Sunday, Monday and Holidays
by The Lithuanian News Publishing Co., Inc.
1739 So. Halsted Street, Chicago, IL 60608 Telephone 421-6100

SECOND-CLASS POSTAGE PAID AT CHICAGO, ILLINOIS, USPS 374940000

As of January 1, 1980
Subscription Rates:

Chicago $45.00 per year, $24.00 per six months, $12.00 per 3 months. In other USA localities $40.00 per year, $22.00 per six months, $12.00 per three months. Canada $45.00 per year; other countries $48.00 per year.

25 cents per copy

Nuo sausio pirmos dienos
Dienraščio kainos:

Chicagoje ir priemiesčiuose:

metams	$45.00
pusei metų	$24.00
trims mėnesiams	$12.00
vienam mėnesiui	$5.00

Kitose JAV vietose:

metams	$40.00
pusei metų	$22.00
trims mėnesiams	$15.00
vienam mėnesiui	$4.00

Kanadoje:

metams	$45.00
pusei metų	$24.00
vienam mėnesiui	$5.00

Užsieniuose:

metams	$48.00
pusei metų	$26.00

Naujienos eina kasdien, išskiriant sekmadienius, pirmadienius ir šventadienius. Leidžia Naujienų Bendrovė, 1739 So. Halsted Street, Chicago, IL 60608. Telef. 421-6100.

Pinigus reikia siųsti pašto Money Orderiu kartu su užsakymu.

NAUJIENŲ raštinė atdara kasdien, išskyrus sekmadienius, nuo 9 val. ryto iki 5 val. popiet. Šeštadieniais — iki 12 val.

Andropovas reikalauja drausmės darbininkams, inžinieriams ir... ministrams

Jurijus Andropovas, galingiausias Sovietų Sąjungos valdovas, prieš 10 dienų buvo užsukęs į Maskvos staklių dirbtuvę. Sakome "galingiausias", nes jis bene bus vienintelis įtakingas komunistas, kuris žino, kad Sovietų dirbtuvėse nėra tvarkos, darbininkai gauna mažą atlyginimą, juos prižiūri komunistai, ir dirbtuvėse reikia įvesti daugiau drausmės ir tvarkos.

Laisvajame pasaulyje komunistai skelbia, kad jie yra darbininkų reikalų ir teisių gynėjai, bet tikrovėje jie yra darbininkų išnaudotojai. Jie privalo prižiūrėti, kad visoje dirbtuvėje būtų drausmė ir komunistų nustatyta darbo tvarka. Vargas tam darbininkui, kuris drįstų neklausyti prižiūrėtojo.

Laisvame pasaulyje protingi pramonininkai panaikino slegiančią darbininkų priežiūrą. Jie žino, kad sąžiningas darbininkas geriausiai jaučiasi ,kai jis yra laisvas. Jis yra produktingiausias, kai niekas ant jo sprando nesėdi, kad neseka kiekvieno jo judesio. Sąžiningam darbininkui didžiausias variklis yra jo sąžinė, pažadas dirbti.

Tuo tarpu Sovietų Sąjungoje didžiausiu darbininko varikliu yra komunistas. Komunistai valdo visą staklių dirbtuvę. Komunistai stovi cechų priešakyje, jie prižiūri kiekvieną darbininką, kad jis pagamintų nustatytą gaminių skaičių. Jis privalo daboti, kad nebūtų sugadintų prekių. Jeigu tas viršininkas, nuo pat ryto iki vakaro prižiūrintis darbininką, pats mokėtų pavyzdingai atlikti darbą, tai darbininko taip giliai neįžeistų. Tapti prižiūrėtoju — nereikia būti specialistu. Nereikia mokėti pavyzdingai, sparčiai ir sąžiningai atlikti darbą. Kad būtum prižiūrėtoju, reikia būti komunistu — to ir užtenka. Reikia būti partinio viršininko padlaižiu: mokėti spausti darbininką, kad jis daugiau pagamintų, ir pranešti savo viršininkui — įtakingesniam komunistui, ką darbininkas galvoja apie komunistinę santvarką, apie partijos vadovybę, apie vyriausybę ir visą komunistinę sistemą.

Andropovas, būdamas visos KGB įstaigos įtakingas vadas, turėjo šnipus kiekvienoje Sovietų Sąjungos dirbtuvėje. Jis žinojo, ką darbininkai pagamindavo ir ko vertas yra gaminys. Jau lapkričio mėnesį Andropovas Centro komiteto nariams pranešė, kad Sovietų Sąjungos dirbtuvėse nėra tvarkos ir nėra drausmės. Andropovas ministeriams nurodė, kad jie nežino, kas dirbtuvėse darosi.

Andropovas žinojo, kad laisvojo pasaulio dirbtuvėse darbininkai daugiau pagamina, negu Sovietų dirbtuvėse. Andropovas galėjo Centro komitetui pasakyti, nes jis žinojo. Jis turėjo ištikimų šnipų eilę, kurie priklausė komunistų partijai ir buvo kagebistai. Paprastą komunistą darbininkai galėjo apgauti, papirkti, jeigu buvo reikalo, bet su kagebistais reikalas yra sunkesnis ir pavojingesnis.

Andropovas atsivedė į staklių dirbtuvę V. Grišiną, Maskvos merą, politinio biuro narį. Grišinas staklių dirbtuvėje nedirbo, bet jis su Andropovu KGB įstaigoje tarnavo. Jis buvo glaudus Andropovo bendradarbis, kai Andropovas valdė KGB. Grišinu jis pasitikėjo.

V. Grišinas staklių dirbtuvės darbininkams tarė:

"Ir lemiamas vaidmuo čia, žinoma, turi priklausyti komunistams, partiniems organizatoriams ir jūsų gamyklos partinei organizacijai, kuri turi visus įkvėpti kovai už tai, kad būtų išspręsti šie uždaviniai. Jurijus Vladimirovičius čia kalbėjo apie drausmės stiprinimą. Tikrai tai daugiaplanis klausimas. Ir ne tik reikia laiku ateiti ir laiku išeiti iš darbo, nors ir tai labai svarbu.

Reikia stiprinti ir gamybinę drausmę, ir planinę drausmę. Čia teisingai kalbėjo, kad lemiamas vaidmuo priklauso kolektyvui. Kai kolektyve bus sudaroma viešoji nuomonė apie kiekvieną darbo drausmės pažeidimą, tai bus galingiausia priemonė, galingesnė už visas kitas". (Tiesa, 1983 m. vasario 1 d.)

Andropovas dar pridėjo:

"Norėčiau, kad draugai teisingai suprastų, jog drausmės stiprinimo klausimas liečia ne tik darbininkus, inžinerijos, technikos darbuotojus. Jis liečia visus, pradedant nuo ministerių". (Ten pat)

Daugelis mano, kad komunistai davė lygias teises moterims ir nenuvaro jų prie sunkesnių ir pavojingesnių darbų. Andropovas aplankė moterų cechą ir paklausė T. Komarovą, cecho viršininkę, kodėl jos neįsileidžia vyrų ir neleidžia jiems čia dirbti. Komarova jam taip atsakė:

"(Vyrai) Ateina ir išeina. Jiems atrodo, kad dirbti mūsų ceche labai sunku, nes gamyba keksminga, ir jie žiūri savo sveikatos. Taigi su moterimis, žinoma, kartais sudėtinga dirbti. Tačiau esama ir didelių pliusų. Antai, mūsų ceche, išskyrus retas išimtis, nėra pavėlavimų, pravaikštų. Mes turime kitą bėdą. Pamainose dar pasitaiko daug laiko nuostolių. Ir štai su jais mes dabar labai rimtai kovojame".

J. Andropovas: — O kodėl jų atsiranda?

T. Komarova: — Dėl įvairių priežasčių. Būna, kad gaunami nepakankamai geri lakai ir dažai. O tai labai apsunkina darbą. Mes kartais būname priverstos dirbti darbą iš naujo tik todėl, kad naudojame nekokybiškas medžiagas... (Ten pat)

Kodėl Maskvos staklių dirbtuvėse sunku dirbti, mums nereikia komentuoti. Tą pasako tos dirbtuvės cecho viršininkė. Ji pasakė pačiam Andropovui, galingiausiam Sovietų Sąjungos valdovui. Mes trumpai užsiminėme apie Andropovo vizitą vasario 3 d. Naujienose, o šiandien pacitavome pasikalbėjimą, atspausdintą vasario 1 dieną Vilniuje leidžiamoje Tiesoje.

Mikas Šileikis Peizažas

A. PLEŠKYS

Disidentų sąjūdis ir neoficiali kultūra Sovietų Sąjungoje

(Tęsinys)

Po to buvo dailininkai modernistai: Oskaras Tragimas, Ernesta Nieżviestnyj, Bergeris, Krestovskis Maskvoje. Zvierievas, Namuchinas, Poruchinas Leningrade. Ir pagaliau visa eilė, visu grupė ARS apjungianti vienuoliką dailininkų. Dauguma iš jų, niekad ir neįėjo į oficialią TSRS dailininkų s-gą.

Ką gi su tokiais daryti? Ir jokios lingvistinės pastangos nereiškia ir ant paveikslų nieko konkretaus daugiausia nematyti. Menas, tai abstraktus, negi sukišt visus į psichiatrinę ligoninę. Jie ten būdami, ko gero, ir sienas išmalfavos. Tai gi, prieš tokius buvo nutarta imtis "sveikos kritikos" kabeliuose — "visuomeninio auklėjimo" kabeliuose. O jei kartais ir tas nepadėdavo, tai buvo išsiunčiami buldozeriai. Tuo metu, negalėjo būti nei kalbos, kad valdžios organai skirtų dailininkams nonkonformistams patalpas jų ekspozicijoms išstatyti. Privatūs butai Tarybų S-goje, paprastai, labai maži ir dailininkai savo paveikslus išstatydavo tiesiog gatvėje. O kas gi tada pasidarydavo? Sužinoję per dailininkų draugus, į numatytą ekspoziciją vietą susirinkdavo minios žmonių, — jaunimo, studentų. Ten jau būriuodavosi saugumo pareigūnai, milicija. Galų gale, lydimi draugų, kad paveikslus pakelyje neatimtų, atvykdavo dailininkai. Kildavo sąmyšis. Publika blokuodavo saugumą ir miliciją, kad dailininkai galėtų savo paveikslus išstatyti. Sąmyšis kartais pereidavo į peštynes, nors valdžios atstovai, kaip taisyklė, elgdavosi ne per daug įžuliai. Paprastai vaizduodami pasipiktinusius darbo žmones. Galų gale, atvažiuodavo buldozeriai ir viską išvartydavo. Tokia praktika pasibaigė po Kruščiovo.

Dabar, panašiais atvejais, prieš dailininkus vartojamas įstatymas apie viešosios tvarkos pažeidimą. Dailininkai išstatę savo darbus gatvėje, oficialiai suimami ir traukiami teisman, o jų paveikslai konfiskuojami. Taigi, beliko butai, rūsys, mantsardos. Bet ir tenai, paprastai, įvairiais pretekstais, įsiveržia milicija, ikrina dokumentus, areštuoja. Tokia praktika, pavyzdžiui, Leningrade tęsiama ir iki šiai dienai.

Prieš išvažiuojant iš Tarybų S-gos, praeitų metų rudenį, man teko dalyvauti tokiose parodose, ir abu kartu duris laužė milicija. Vieną iš jų, tiesa, nesėkmingai. Bet grįžkime kiek į praeitį.

Septynioliką metų atgal, 1965 metais, maskviečiai rašytojai — Danielis ir Siniavskis, be oficialaus leidimo išdrįso paskelbti savo literatūrinius kūrinius užsienyje. Paskelbti pseudonimais. Paskelbti kūrinius, kuriuose buvo pavaizduotas ne istorinis siužetas, kaip "Daktaras Živago". Ne abstracija, kaip "Palatoje numeris šeši", bet groteskine satyros forma pavaizduotas šiolaikinis tarybinis maskviečių gyvenimas. Tie kūriniai jiems kainavo, vienam penki, kitam septyni metai gulago. Ir vistik teisminio sprendimo griežtumas nesustabdė neoficialios literatūros raidos (eigos). Tiesa, tos literatūros raida, pradžioje nesumažino ir teismo griežtumo. Brodskis Leningrade — 7 metai, Maranzinas — 3 metai. Abudu neatsėdėjo teismo nustatyto laiko ir buvo išleisti į užsienį. Bet jau Rajašiajavas, romanas — "Maskva beidealiai", Vainovičius — "Gyvenimas ir nepaprasti nuotykiai kareivio Ivano Čionkino", Zinovjevas — "Žėrinčios aukštumos", "Šviesi ateitis", "Rojaus prieangyje", negavo nieko. Ir ką gi galėjo gauti, kada šalį, tiesiogine žodžio prasme, užplūdo samizdato banga.

Žurnalai — "Brozinis amžius", "Ieškojimai", "Aidas", "Aja", "Feniksas", "Vieči" — Maskvoje; "Laikrodis", "37", "Varpas", "Balsas", "TSSR moterys", "Marija" — Leningrade.

Tai tik svarbiausi reguliariai išeinantys samizdato (savilaidos) periodiniai leidiniai. Kiekvienas Rusijos ar respublikų daug maž didesnis miestas turi keletą savo neoficialių periodinių leidinių.

Tiesa, lygis jų tankiai, ne ką aukštesnis už leidžiamą valdžios oficialią literatūrą. Ne visi jų išlaiko tiražą, konkurenciją, ir kaip panašiai būna ir Vakarų visuomenėje — užsidaro

Iš svarbiausių einančių didžiausiu tiražu ir ilgiausiai išsilaikiusių galima paminėti: "37" ir "Laikrodį". Išeina kas du mėnesiai, berods, jau ašuoni metai. Ruošia, net gi, sąjungines literatų konferencijas ir skiria Andriejaus Bielyj vardo literatūros premijas. Porą metų atgal, tokios premijos įteikimo iškilmes plačiai nušvietė Kanados radijas.

Ypatingą vietą Rusijos ir pasaulinės literatūros istorijoje užima Aleksandras Solženicynas — rašytojas, istorikas, humanistas. Savo literatūrinę veiklą jis pradėjo kaip ir TSSR rašytojų sąjungos narys, chruščiovinio atlydžio laikais — "Viena Ivano Denisovičiaus diena". Dar išėjo ...(pavadinimas pasakytas neaiškiai. A. PL), jau ne Maskvoje, bet Vologdoje, o Tvardovskio redaguojamame žurnale — "Naujasis pasaulis". Tai buvo vienintelis Tarybų S-gos be cenzūriuis žurnalas, kadangi jo redaktorius buvo Centro komiteto narys.

(Bus daugiau)

— Taikos korpuso nariai per 21 metus apmokė Malaizijos gyventojus naujų amatų. Šiomis dienomis jie išvažiuoja iš Kuala Lumpur.

JUOZAS ŠVAISTAS

ELDORADO

(Tęsinys)

— Okėj! Pagalvosim, pažiūrėsim. Aš vis sakau ir darau: "Take it easy". Kad kelsimės į Lietuvą, jau dabar nebelieka ko abejoti. Bet reikia susitvarkyti ir pasirengti. Reikia už namą gerą kainą gauti. Su nuostoliu negi parduosi. Be to, reikia dar kur nors apsidairyti, daugiau uždirbti.

Tarvydų gyvenime visai nelauktai įvyko didelė atmaina. Visas tikslas ir siekimai sukėsi dabar apie vieną dalyką: kaip perkelti namą ir patiems persikelti anapus vandenų. Ten jau buvo galvojama apie pastovumą ir tvirtus pamatus. Čia viskas tarnavo kaip priemonės, ir viskas turėjo laikiną pobūdį. Rodos, visai nebetoli jau buvo ta diena, kada pasakys: "Sudiev, gerasai dolerių krašte. Dėkui, kad suteikei laikiną prieglaudą ir su turtingu kraičiu išlydi". Bet...

Čia ir atsitiko kaip su tuo žmogumi, kuriam kerštingas pavydus velnias ėmė kaišioti pagalį į ratų stipinus. Visai giedrame gražiame danguje subūzgė kovos lėktuvų motorai, ir sutviskėjo žudomoji ugnis. Prasidėjo antrasis, dar baisesnis karas. Atskyrė vandenis nuo krantų ir aklinai uždarė kelią į mylimą siekiamą šalį.

Jei kam pradėdavo sisekti, tai nelaimė griūdavo po nelaimės, sako prityrę žmonės. Staiga, be jokio, rodos, reikalo, plačioj autostrados kryžkelėj užlėkė nelemta mašina ant Tarvydo Buicko. Taip trenkė, kad vien tik laužas ir mėsos gniužulas.

Tarvydienė likosi viena, visai vieniša. Broliai jau buvo mirę. Nors rengėsi jos broliai praplėsti savo gimtinės metrikas, bet neprisirengė. Nuėjo į aną pasaulį, nepalikdami nei pėdsakų, nei žymės. Nebent tik antkapių šlifuoti granito gabalai kai kam pasako: čia ilsisi Simonas Narutis, o čia — Vincentas Narutis. Tai ir viskas.

Sunku buvo vienai Tarvydienei valdyti dvidešimt keturių butų pastatą. Jokio įgudymo nei nenusimanymo neturėjo. Pagaliau, nė noro nebuvo. Parduoti bijojo: karo ir priespaudos metas. Viena, nuostolinga, o antra, ką gi veikti su tiek daug pinigų. Vien tik dėl to namo teko dairytis naujo vyro.

Jau pirmiau, prie savo pirmojo vyro, pažino juodu Casey Key. Iš pradžių, Lietuvoj dar, buvo jis Kazimierž Kijowskij, paskum — Kazys Kijauskas, ir galutinai jau Amerikoj — Casey Key. Žmogus atrodė rimtas, padorus ir apsukrus. Buvo našlys, turėjo du sūnu ir dukterį. Bet visi jie buvo suaugę ir gyveno skyrium, kiti buvo savo šeimas sukūrę.

Maždaug po metų, vyrui mirus, Tarvydienė ja ubuvo misiz Key. Susituokė be jokių sąlygų ir derybų. Naujajam vyrui pavedė tvarkyti ir prižiūrėti visus namus, o sau pasiliko tik bute šeimininkauti, kaip ir prie Tarvydo, kada ji niekur už savo buto ribų nesikišdavo.

Slinko metai nuobodūs, be tikslo. Kartais tarytum pasirodydavo kokia prošvaistė. Misiz Key atsigaudavo, pagyvėdavo. Štai, štai jau rodos galės parduoti savo namą, pamesi čia viską ir linksma, viltinga persikels į savąjį kraštą.

Karas baigėsi, o geresnių vilčių nei paguodos vistiek laikas neatnešė. Dar blogiau: nutrūko bet koks ryšys su savaisiais. Jokia žinia, joks laiškas nepasiekdavo anųjų. Kaip žuvusiųjų žemėj ar kokiame pragare.

Naujosios vedybos irgi nieko geresnio nedavė. Jos nebuvo džiaugsmo sustiprinimas, o tik būtinas praktikos gyvenimo reikalas. Jos vyras kaip žmogus nebuvo blogas, nieko jam prikišti negalėjo, jokie nepakenčiami palinkimai neerzino jos. Visada buvo mandagus, paslaugus, rūpestingas. Gerai tvarkė visus ūkio reikalus. Bet kas iš to, kad sielų niekas nejungė, kad visai svetimų pasaulių buvo žmonės. Jokios dvasinės šilimos ar artumo. Ypač svetimi jai buvo jojo vaikai, pagimdyti ir išauklėti tikros lenkės. Iš karto santykiai su jais pasidarė nedraugiški ir netgi kažkodėl priešiški. Tokie priešiški, kad tiek iš vienos, tiek iš antros pusės įsigalėjo tyli slapta neapykanta, įtarinėjimai ir nuolatiniai priekaištai.

Dažnai pasirodydavo jai, kad visi jie tik apsimetę tokie paslaugūs, geri, o iš tikrųjų laukia jos mirties, kad pagriebtų viską. Nes kam gi daugiau jos palikimas turėjo atitekti, jei jokių giminių nei artimųjų čia neturėjo.

Ir štai nejučiomis tasai namas užgulė sunkia kankinama našta. Kiek pirmiau jis buvo džiaugsmas, paguoda, tiek dabar nuolatinė kančia. Linksmai šviesių vilčių gaivinami su pirmuoju savo vyru taisė šį lizdelį. Daug nuo ko susilaikydami, geresnį kąsnį nuo burnos atitraukdami, dėjo centą prie cento, spaudė dolerį prie dolerio, kad būtų senatvėj parama, ligoj ar nelaimėj kokioj tikroji pagalba. Per daugelį metų triūso, prakaito užaugo didelis gražus namas, drauge palengvėjimas ir šviesa akims. Toks jis visą laiką ir buvo, bet dabar staiga sunkumas. Toks sunkumas, kad mažiausias nudiegimas ar negalavimas koks artimos mirties šaltu prakaitu išpildavo ir taip sukrėsdavo, kad tikra ligonė pasidarydavo.

Labai bijojo, kad staigi mirtis neužkluptų jos, kol nesutvarkyti dar namo reikalai. Bet kaip dabar padarius? Čia dažnai paragodavo Dievui, kodėl ją taip nubaudė, kad nepalaimino jos vaisingumo. Būtų įpėdiniai, netektų dabar taip galvos sukti. Juk galėjo ką nors ir įsūnyti. Tokių gražių gabių našlaičių yra mačiusi. O dabar?

(Bus daugiau)

PATS SKAITYK IR KITUS PARAGINK SKAITYTI DIENRAŠTĮ "NAUJIENOS"

K. VILIAUS

VAKARŲ VĖJAI

112 modernios poezijos puslapių. Kaina $5. Minkšti viršeliai. Pasiųsime poeziją, kai atsiųsite pinigus tokiu adresu:

Naujienos, 1739 S. Halsted St., Chicago, IL 60608

DR. PAUL V. DARGIS
GYDYTOJAS IR CHIRURGAS
Westchester Community klinikos
Medicinos direktorius
1938 S. Manheim Rd., Westchester, Ill.
VALANDOS: 3—9 darbo dienomis ir kas antrą šeštadienį 8—3 val.
Tel.: 562-2727 arba 562-2728

TEL. 233-8553
Service 855-4506, Page 06053
DR. A. B. GLEVECKAS
GYDYTOJAS IR CHIRURGAS
SPECIALYBĖ: AKIŲ LIGOS
3907 West 103rd Street
Valandos pagal susitarimą.

DR. FRANK PLECKAS
OPTOMETRISTAS
KALBA LIETUVIŠKAI
2618 W. 71st St. Tel. 737-5149
Tikrina akis. Pritaiko akinius ir "contact lenses".

Dr. LEONAS SEIBUTIS
INKSTŲ, PUSLĖS IR PROSTATOS CHIRURGIJA
2656 WEST 63rd STREET
Valandos: antrad. 1—4 popiet, ketvirtad. 5—7 val. vak.
Ofiso telefonas: 776-2880,
Rezidencijos telef.: 448-5545

FLORIDA

DR. C. K. BOBELIS
Prostatos, inkstų ir šlapumo takų chirurgija.
5025 CENTRAL AVE.
St. Petersburg, Fla. 33710
Tel. (813) 321-4200

PERKRAUSTYMAI
MOVING
Leidimai — Pilna apdrauda
ŽEMA KAINA
Priimam Master Charge ir VISA korteles.
R. ŠERĖNAS. Tel. 925-8063

MOVING
Apdraustas perkraustymas iš įvairių atstumų.
ANTANAS VILIMAS
Tel. 376-1882 arba 376-5996

SOPHIE BARCUS
RADIJO ŠEIMOS VALANDOS
Šeštadieniais ir sekmadieniais nuo 8:30 iki 9:30 val. ryto.
Stoties WOPA - 1490 AM transliuojamos iš mūsų studijos Marquette Parke.
Vedėja — Aldona Daukus
Telef.: 778-1543
7159 So. MAPLEWOOD AVE.
CHICAGO, IL 60629

"Lietuvos Aidai"
KAZĖ BRAZDŽIONYTĖ
Programos vedėja
Kasdien nuo pirmadienio iki penktadienio 8:30 val. vakaro.
Visos laidos iš WCEV stoties, banga 1450 AM.
St. Petersburg, Fla., 12:30 val. p.p. iš WTIS stoties, 1110 AM banga
2646 W. 71st Street
Chicago, Illinois 60629
Telef. 778-5374

SUSIRINKIMŲ PRANEŠIMAI

Lietuvių Moterų Apšvietos draugijos metinis narių susirinkimas įvyks šeštadienį, vasario 12 d., 1 val. popiet 3808 S. Union Ave. Narės prašomos gausiai dalyvauti, nes yra daug svarbių reikalų, kuriuos teks tinkamai aptarti. Bus vaišės.

Rožė Didžgalvis, rašt.

KALBOS KAMPELIS

Nevykę dariniai

Vieni rašome ALTa (as), BALFas ir VLIKas, o kiti paverčiame į besąvokinius žodžius — Alta(as), Balfas ir Vlikas. Mūsų kalbos dailintojai ir tikslintojai kartais taip viską supainioja, kad tiek rašantiems, tiek ir skaitantiems sudaro daug bėdos. Girdėjau, kad ir mūsų žinomas kalbininkas prof. dr. P. Jonikas yra nuomonės būk, esą, reikėtų tuos organizacijų sutrumpintus pavadinimus rašyti kaip paprastus žodžius, tik didžiąja raide pradedant.

Nemanyčiau, kad tai būtų pilnai logiška tuos pavadinimus paversti į bereikšmius žodžius. Kita vertus, juk tai būtų nusižengta prieš visame pasaulyje nusistovėjusį sutrumpintų pavadinimų rašymo būdą — žymint kartu tik pirmas žodžių didžiąsias raides.

Kiek atsimenu, tų pavadinimų suliesinimą bene bus pirmasis sugalvojęs buvęs gimnazijose lietuvių kalbos mokytojas St. Barzdukas. Kadangi Barzdukas buvo didelis bendtruomenininkas, tai kai kuriai mūsų spaudai, kuri Liet. Bendruomenės darbus tik užgirdavo, nežiūrint kaip ir kokioje darbo srityje ta Bendruomenė reikšdavosi, tas jo naujadaras labai patiko.

Yra, matai, tokių žmonių, kurie mano, kad nors ir nekaip, by tik kitaip, tai jau ir gerai. Tokių tektų paklausti — kaipgi jie sutrumpins tokius pavadinimus, kaip Jungtinės Amerikos Valstybės, arba kad ir Lietuvių Prekybos Rūmai?

Nejaugi paims ir perdirbs tiesiai į Javės(as) ir Lprai? Tik keli sutrumpinimai, paverčiant juos į paprastus žodžius, duodasi lengvai perskaitomi, bet didžiuma jų gali net liežuvį sužaloti.

Juozas Žemaitis

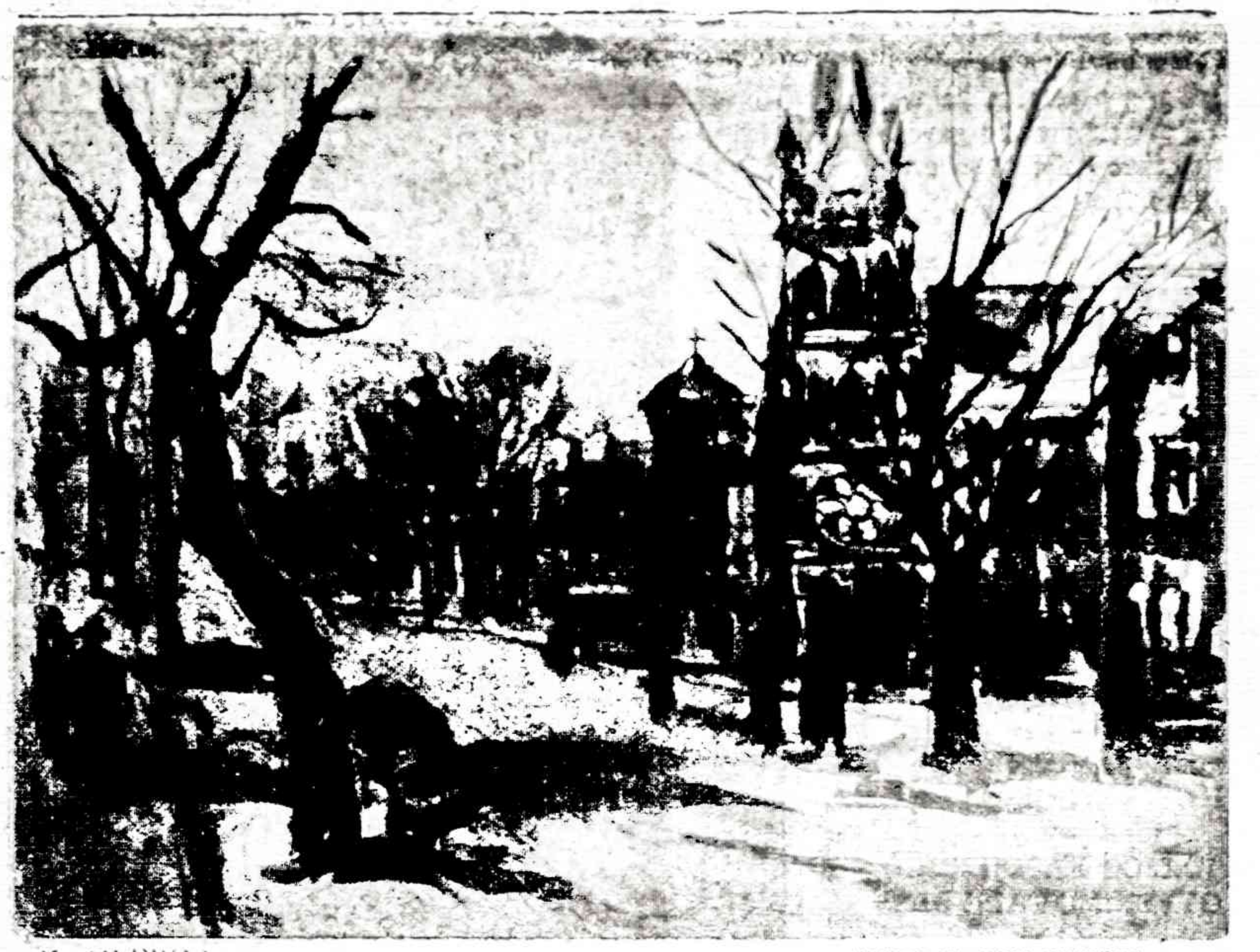

M. ŠILEIKIS — Šaltos žiemos vaizdas

LAKŠTINGALOS GIESMĖ

Buvo pavasaris, gražiausias metų laikas. Visi buvo linksmi — tiek žmonės, tiek paukščiai, tiek ir kita gyvybė.

Tuo tarpu mieste, tvankiame ir tvirtame kalėjime, liūdėjo vienas kalinys. Kentėjo jis visai nekaltai, atskirtas nuo brolių, nuo žmonių, atitrauktas nuo savo vaikelių. Tuo pavasario metu pikti žmonės apkaustė jį geležimis ir įmetė kalėjiman.

Kalėjime buvo drėgna, tamsu, šalta. Lovos vietoje, tik šiaudų kūlelis jam buvo pamestas. Į tą kalėjimą vandens ir duonos atnešdavo tam tikru laiku sargai.

Skurdu buvo nekaltam ir jautriam kaliniui pavasario metu būti uždarytam.

Jis kalėjo ten ilgai, išblyškęs, ligotas, nuliūdęs. Saule retai tezvilgterėdavo į jo siaurą langelį.

Galvojo kalinys apie savo mylimuosius, artimuosius žmones, apie savo vaikelius. Manė, kad visi jį bus pamiršę ar numirusiu laiko. O, kaip jis norėjo žinoti, kas girdėti žmonėse, gimtinėje!

Kartą priėjo svyruodamas prie lango. Saulė jau leidosi už miško, aukso spinduliais apšviesdama medžių viršūnes; žmonės ėjo, važiavo gatvėmis. Kalėjimas buvo aukštai, žmonės žemai rodėsi maži. Jis suriko, bet niekas jo neišgirdo. Žydrame danguje paukščiai skraidė. Prieš langą lėkė aras.

— Are, are! — suriko jam kalinys. — Nusileisk man ant lango; papasakok, kas darosi žemėje, mano krašte.

— Ne, — atsakė aras, — tavo langas man permažas. Kur aš čia nutūpsiu? Nepapasakosiu tau, kas girdėti žemėje, žmonėse, nes esu atsiskyrėlis, nemėgstu būti arti žmonių. Aš kraunuosi lizdą aukštose olose, toliau nuo žmonių, kad jie man neišdraskytų.

Aras nuplasnojo galingais savo sparnais į padanges ir išnyko iš akių.

Skrenda pro šalį gulbė.

— Gulbe, gulbe, apsakyk, kas darosi žemėje, mano krašte; giesmę man pagiedok.

— Ne, — atsakė gulbė, — nesakinėsiu tau, kas darosi tavo krašte. Aš plaukau visada tyrucse, šaltuose vandenyse, tarp lendrių žaliųjų. Kai parausta rytais vanduo, aš sveikinu aušrą — sveika gyva, aušrele! Giesmės aš tau nepagiedosiu, kad ir kaip tu nori, nes savo giesmes aš mirdama tegiedu, o tuo tarpu, kaip matai, esu laisva ir sveika.

Ir gulbė nuplaukė oru, baltais sparnais plasnodama.

— Žvirbliai, žvirbleliai! Bent jūs atsitūpkit ant langelio ir papasakokit, kas girdėti mano krašte. Pavasario giesmę man pagiedokit.

— Čir, čir, čir, neturime laiko; mums reikia dar šimtai vikšrų surankioti; dabar, kaip žinai, pavasaris, reikia daug dirbti; tuoj bus ir naktis, reikės ilsėtis...

Ir nuskrido žvirbliai į šlaitą. Bet štai pasirodė pilkas paukštelis, pasisukinėjo prieš langą ir atsitūpė ant geležinių grotelių.

—Sveika, laikštingalėle! Sveika, didžioji giesmininke! Pasakyk, meldžiamoji, kas darosi mano krašte, pagiedok man giesmę.

— Gerai, gerai, aš tau pasakysiu, kas girdėt tavo krašte ir pagiedosiu tau giesmę, — tuoj atsakė jam lakštingala.

Ir pasklido po kalėjimą neapsakomai malonūs, be galo raminantieji balsai. Lakštingala taip gražiai lakštavo, kad vargšui kaliniui ėmė iš džiaugsmo ašaros riedėti. Parkritęs žemėn, jis tik verkė, tik klausėsi...

— Vakar rytą, aušant, — giedojo lakštingala, — buvo taip ramu, vėsu. Nulėkiau į tavo namelius, atsilūpiau žaliame lazdyne, arti vandenėlio, ties atdaru tavo namų langu ir ilgai savo giesmę giedojau. Lopšy tavo Jurgelis miegojo. Kai aš jam sučirškiau: "Jurgiuk, Jurgiuk! Paplak, paplak, paplak!", jis atmerkė savo šviesias akeles ir klausė "Kur dingo mano tėvelis?" Niekas jam nieko neatsakė. Toliau jis klausė ir klausė mano giesmes. Tavieškiai visi sveiki, dažnai tave mini... Neliūdėk... Žmonės rūpinasi tave išvaduoti; jie tave išvaduos ir tu vėl būsi laisvas, pamatysi vėl savo kraštą, savo namus... Tavo vaikeliai vėl tave glamonės ir bučiuos... Bus ramus pavasario vakaras. Medeliai sužaliuos, kvepės pavasario žolelės, paukščiai parlėks iš tolimos kelionės — vėl bus miela ir malonu gyventi. Tu sėdėsi savo priebutyje ar darže ir pasakosi savo vaikams, kiek kada kentėjęs... Tu juos mokysi, kad jie suaugę būtų geri žmonės... Mokysi, kad žmonės rūpintųsi vienas kitu, kaip brolis broliu. Tu sakysi jiems, jog mokslas ir šviesa yra didelė galybė... Ir vaikai paklausys tavęs. Jie bus naudingi savo kraštui, visuomenei; bus išmintingi ir dori žmonės. Jie mokys ir kitus dorai gyventi. Tu gyvensi ilgai, ilgai. Tavo plaukai pražils, bet tavo širdis bus jauna. Kai numirsi, žmonės tavęs verks. Tavo pasėta sėkla duos gerų vaisių. Žmonės, tave garbindami ir verkdami, į žalius kapus tave nulydės. Ant

(Nukelta į šešt. puslapį)

Nuo 1914 metų

MIDLAND FEDERAL SAVINGS aptarnauja taupymo ir namų paskolų reikalus visos mūsų apylinkės. Dėkojame Jums už mums parodytą pasitikėjimą. Mes norėtum būti Jums naudingi ir ateityje.

Sąskaitos apdraustos iki $100,000.

2657 W. 69th STREET
Chicago, IL 60629
Tel. 925-7400

8929 SO. HARLEM AVE.
Bridgeview, IL 60455
Tel. 598-9400

MIDLAND FEDERAL SAVINGS
AND LOAN ASSOCIATION
4040 ARCHER AVENUE
CHICAGO, IL 60632
PHONE 254-4470

For constipation relief tomorrow reach for EX-LAX tonight.

Ex-Lax helps restore your system's own natural rhythm overnight. Gently. Dependably. Try it tonight. You'll like the relief in the morning. Chocolated or pills, Ex-Lax is "The Overnight Wonder."

Read label and follow directions.
© Ex-Lax, Inc., 1982

GORDON

Funeral Home and Cremation Service

Charles Stasukaitis, FD. LE.
(312) 226-1344
1729 S. Halsted St.
Chicago, IL 60608
24 Hour Service

EUDEIKIS
GAIDAS - DAIMID
SENIAUSIA IR DIDŽIAUSIA LAIDOJIMO ĮSTAIGA
4605-07 SO. HERMITAGE AVENUE
Tel. 927-1741 — 1742
4330-34 SO. CALIFORNIA AVENUE
Telefonas 523-0440
MODERNIŠKOS AIR-CONDITIONED KOPLYČIOS

PETKUS
TĖVAS IR SŪNUS
MARQUETTE FUNERAL HOME
2533 W. 71st Street
1410 So. 50th Ave., Cicero
Telef. 476-2345
TRYS MODERNIŠKOS KOPLYČIOS
AIKŠTĖS AUTOMOBILIAMS PASTATYTI

VANCE FUNERAL HOME
1424 South 50th Avenue
Cicero, ILL. 60650
Tel. 652-5245
KETURIŲ KOPLYČIŲ LAIDOJIMO ŠERMENINĖ
Patarėjai ir laidojimo direktoriai:
JEAN VANCE ir GEORGE SORIN
Aikštės automobiliams pastatyti

K·AI ... icagos ... etuvių ... ketuvių ... skirių ... ociacijos

AMBULANSO PATARNAVIMAS ir TURIME KOPLYČIAS VISOSE MIESTO DALYSE

STEPONAS C. LACK IR SŪNUS
(LACKAWICZ)
2424 WEST 69th STREET ... 1-1213
11028 SOUTHWEST HIGHWAY, Palos Hills, Ill. ... 974-4410

BUTKUS - VASAITIS
1446 So. 50th Ave., Cicero, Ill. Tel. OLympic 2-1003

PETRAS BIELIŪNAS
4348 So. CALIFORNIA AVE. Tel. LAfayette 3-3572

VASARIO ŠEŠIOLIKTOSIOS PROGA

129 metų iškentėjusi po caristinės Rusijos imperijos jungu, palankioms aplinkybėms susidėjus, 1918 metais Lietuva vėl pasiskelbė esanti nepriklausoma. Tačiau tą laisvę ai niekas nepadovanojo — reikėjo ją iš visų grobuoniškų kaimynų iškovoti ginklu, kurio taip pat neturėta. M. Sleževičiaus vyriausybės pašaukti, mūsų savanorių pulkai stojo nelygion kovon. Jų pasiaukojimo ir gyvybių dėka laisvė pagaliau buvo iškovota. Nepriklausomomis pasiskelbė ir kitos dvi Lietuvos seserys — Latvija ir Estija.

Iš I-jo Pasaulinio karo pelenų ir griuvėsių prisikėlusi Lietuva per trumpą nepriklausomybės laikotarpį visose valstybinio gyvenimo srityse buvo padariusi neįtikėtinai didelę pažangą.

Deja, po 20 laisvės metų Europos dangus ir vėl apsiniaukė. Pasinaudodami pasauline įtampa, piktieji Lietuvos kaimynai pradėjo Lietuvą varginti grąsinimais, ultimatumais. II-jam Pasauliniam karui prasidėjus, nors Lietuva ir buvo paskelbusi neutralumą, greitai buvo klastingo Rytų kaimyno okupuota.

Šimet, švęsdami 65-sias metines nuo Nepriklausomybės akto paskelbimo, kartu prisimin-kime, jog jau praėjo 42 metai, kaip mūsų tėvynė Lietuva prarado nepriklausomybę ir neša žiaurią okupacijos naštą. 42 metai — tai dvigubai ilgesnis laikas, negu tas trumpas ir šviesus nepriklausomybės laikotarpis.

Šiame atomo ir elektronikos amžiuje pasauliniai įvykiai vystosi žymiai greičiau, negu bet kada praeityje. Pasaulis nesulaikomai eina laisvėjimo kryptimi. Po II-jo Pas. karo beveik visos puslaukinės Afrikos tautelės gavo teisę savarankiškai valdytis. Deja, ši teisė yra brutaliu būdu atimta daugelio šimtmečių istoriją, kultūrą ir savo kalbą turinčiai lietuvių tautai. Sovietinė imperija negalės ilgiems amžiams užgniaužti pavergtų tautų laisvės polėkių ir turės subyrėti.

Kaip šimtmečiais slopinta ir marinta lietuvių tautos dvasia prieš 65 metus gaivalingai ir galingai atbudo nepriklausomam gyvenimui, taip ir šiandien galime būti tikri, jog mūsų tautos dvasia tebėra nepalaužta ir gyva, ir tik laukia tinkamo momento valstybingumo atstatymui.

Sakoma, jog yra tamsiausia prieš aušrą. Jei dar tik prieš keletą metų beveik jokių prošvaisčių Lietuvos laisvei nesimatė, tai šiandien daug vilčių teikia Europos Parlamento nutarimai ir kiti įvykiai. Netolima ateitis gali mums atnešti ir neįtikėtinai palankias aplinkybes, todėl budėkime, kad nebūtume tų įvykių užklupti nepasiruošę.

Amerikos Lietuvių Taryba jau nuo 1940 metų dirba labai svarbų Lietuvos laisvinimo darbą. Taip pat atminkime, jog daugumoje tik jos dėka lietuviai karo pabėgėliai nebuvo išstovyklų Vokietijoj išduoti okupantui. Tik jos pastangų dėka atvykome į šią gražią laimės šalį — Ameriką.

Pagal susitarimus ir tradiciją, Amerikos Lietuvių Tarybos skyriai, kur tokie yra įsteigti, ruošia Vasario 16 d. minėjimus. Patį didžiausią ir iškilmingiausią minėjimą Chicagoje kasmet suruošia Chicagos Lietuvių Taryba.

Šimet toks Vasario 16 minėjimas įvyks sekmadienį, vasario 13 d., Marijos Aukšt. Mokyklos auditorijoje. Pradžia 2 val. p. p. Yra numatyta įdomi ir įvairi oficialioji dalis, o meninėje dalyje pasirodys jaunimas su tautinių šokių montažu. Labai pageidautina, kad į šią didingą dvasinio pakilimo šventę atsilankytų ne tik suaugusieji, bet ir jaunimas.

Be to, neužmirškime pagal išgales paremti Amerikos Lietuvių Tarybos darbus kuo didesne pinigine auka. *E. J.*

Lakštingalos giesmė

(Atkelta iš 5-to psl.)

tavo kapo žalią klevą pasodins. Aš kiekvieną pavasarį, anksti rytais, tame klevely tupėdama, menę savo giesmę tau giedosiu. Nenusimink, neausimink!

Tokia buvo lakštingalos giesmė. Daug ji parakė, kalnys sutvirtėjo, naujų vilčių gavo.

Netrukus išsipildė jo svajonė: jis buvo išleistas į laisvę, į savo žemę, pas saviškius.

V. M.

TRUMPAI

★

— Brighton Parko Lietuvių Namų Savininkų Draugijos visuotinis metinis narių susirinkimas įvyks sekmadienį, vasario 20 d., 2 val. popiet, Šaulių Namuose, 2417 W. 43rd St. Visi nariai prašomi kuo gausiau dalyvauti. Po susirinkimo bus vaišės. Draugijos Valdyba

KELIOS KASDIENINIO GYVENIMO TAISYKLĖS

Vienas išmintingas nubraižė sau ir kitiems sekančias normas kasdieniniam gyvenimui: Neapkrauk savęs bereikalingais rūpesčiais ir būk linksmesnis kaip galima dažniau. Atidžiau pasirink maistą ir valgyk tik tada, kai esi alkanas.

Kalbėk tik tada, kai turi ką nors verto pasakyti; nevargink kitų ilgais pasakojimais, kurie kitiems gali būti neįdomūs.

Padėk savo parašą tik atidžiai peržiūrėjęs po ko pasirašai. Vengk pasigyrimų ir bereikalingai nesmerk kitų, nes tuomi gali padaryti jiems skriaudas.

Nenešiok savo širdyje neapykantos tiems, kurie gal netyčiomis tave įžeidė. Kuo greičiau apie tai pamirši, tuo pats smagiau jausies

Stengkis būti naudingu ir kitiems. Gelbėjimas kitiems savo tautiečiams įneš daugiau šviesos ir į tavo gyvenimą.

Nenusimink jei tave ištinka kokia nelaimė ar liga. Bandyk drąsiai atsikratyti nuo jų, panaudodamas visas įmanomas priemones.

— Izraelio kariniai patarėjai perorganizuoja Zairės kariuomenę.

LIETUVOS IŠLAISVINIMU BESIRŪPINANT

Povilas P. Dargis

Vasario 16-oji — tai didžioji mūsų visos tautos šventė. Lietuvos nepriklausomybės paskelbimas primena mums šiandien pareigą bendromis jungtinėmis jėgomis rūpintis, kad pavergtos Lietuvos kančios kuo greičiau pasibaigtų, kad ji iš Maskvos kolonijos vėl kuo greičiau taptų laisva ir nepriklausoma. Mūsų broliai Lietuvoje kenčia kultūrinę, tautinę priespaudą, ūkinį išnaudojimą, daugelis jų kalinami arba tebelaikomi Sibiro ištrėmime. Jie su viltimi prisimena mus, tikėdamiesi, kad mes stengsimės veikti į JAV valdžios žmones, į pasaulio opiniją, siekdami, kad Lietuvoje būtų grąžintos žmogaus laisvės ir grąžinta tautai Lietuvos nepriklausomybė.

Susivienijimas Lietuvių Amerikoje visuomet uoliai rūpinosi Lietuvos reikalais. Mūsų organizacija yra įsijungusi į Amerikos Lietuvių Tarybą, kuri nuo pat okupacijos pradžios vadovauja Lietuvos išlaisvinimo kovai. Visus savo narius skatiname gausiau dalyvauti Vasario 16 minėjimuose, panaudoti visas progas keliant balsą dėl Lietuvos išlaisvinimo ir skirti aukas Lietuvos laisvinimo reikalams, persiunčiant jas Amerikos Lietuvių Tarybai, kuri apjungia įvairias lietuvių politines ir pasaulėžiūrines grupes Lietuvos laisvinimo pastangose.

Tegu 1918 m. Vasario 16 laisvės šauksmas uždega ir šiandieną mūsų širdis dirbti, aukotis, pasišvęsti Lietuvos laisvinimo pastangoms, vadovaujant Amerikos Lietuvių Tarybai.

POVILAS P. DARGIS SLA prezidentas

Aleksas Ambrose,

CHICAGOS LIETUVIŲ ISTORIJOS

autorius,
paruošė, sutvarkė ir išspausdino geriausią
Chicagos lietuvių istoriją
(1869 — 1959 metai).
664 psl., vardynas.

Minkšti viršeliai. Kaina $15.

Persiuntimas — $1.

1967 metais išleido Amerikos Lietuvių Istorijos Draugija

Naujai pasirodžiusi
DR. ANTANO RUKŠOS
619 puslapių, kietų viršeliu knyga

KOVOS DĖL LIETUVOS NEPRIKLAUSOMYBĖS

Lietuvių-lenkų santykiai ir kovų pradžia
Vardynas ir trumpa angliška santrauka

KAINA — $17. (Persiuntimui pridėti $1)
Siųsti čekį:

Naujienos, 1739 S. Halsted St.
Chicago, IL 60608

DR. ANTANO J. GUSENO RAŠTAI

Naujienose galima gauti nepaprastai įdomius gydytojo, visuomenės veikėjo ir rašytojo atsiminimus.

Dr. A. Gussen — MINTYS IR DARBAI. 259 psl., liečia 1905 metų įvykius, Jablonskio ir Totoraičio jaunas dienas ir susirūpinimą $8.00

Dr. A. J. Gussen — DANTYS, jų priežiūra, sveikata ir grožis. Kietais viršeliais $4.00
Minkštais viršeliais, tik $3.00

Dr. A. J. Gussen — AUKŠTA KULTŪRA — ŽIAURŪS ŽMONĖS. Kelionės po Europą įspūdžiai. Tik $2.06

Galima taip pat užsakyti paštu, atsiuntus čekį arba money orderį, prie nurodytos kainos pridedant $1 persiuntimo išlaidoms.

NAUJIENOS,
1739 So. HALSTED ST., CHICAGO, IL 60608

JAU ATSPAUSDINTA
J. KLAUSEIKIO KNYGA
BRONIO RAILOS NUSIBASTYMAI

102 pusl. Minkšti viršeliai. Fotografijos.
Kaina —$3, persiuntimas paštu — $1.
KNYGĄ IŠLEIDO CHICAGOS LIETUVIŲ LITERATŪROS DRAUGIJA.
Knygą galima gauti Naujienose ir pas K. Janutą, arba rašant tokiu adresu:
Mr. K. Januta,
2818 Avenal St., Los Angeles, CA 90039

REAL ESTATE

Namai, Žemė — Pardavimui
REAL ESTATE FOR SALE

PASKOLOS PERKANT NAMUS, DAROMOS ILGIEMS TERMINAMS IR ŽEMAIS NUOŠIMČIAIS MĖNESINIAIS IŠSIMOKĖJIMAIS.
DĖL VISŲ INFORMACIJŲ KREIPTIS Į:
MUTUAL FEDERAL SAVINGS
PETRAS KAZANAUSKAS, Prezidentas
2212 W. Cermak Road Chicago, Ill. Tel. 847-7747

BUTŲ NUOMAVIMAS
• NAMŲ PIRKIMAS • PARDAVIMAS • VALDYMAS
• NOTARIATAS • VERTIMAI.
VISŲ RŪŠIŲ DRAUDIMO AGENTŪRA
J. BACEVIČIUS — BELL REALTY
INCOME TAX SERVICE
6529 So. Kedzie Ave. — 778-2233

KAM MOKĖTI NUOMĄ?
GERIAU SKOLĄ.
Du miegami ir du kambariai sklepe. Centrinis šildymas atskirai kiekvienam butui. 2 auto garažas. Aluminum langai. Švarus. $67,000. 62-tros ir California.

5 ir 4 medinis Brighton Parke, arti mokyklų. Mažas įmokėjimas. Savininko paskola.

MŪRINIS—2 po 5 kambarius. Centrinis šildymas, atskiras kiekvienam butui. 2 auto gar. Aliumininiai langai. Švarus. $62,000. 72-tra ir Washtenaw.

ŠIMAITIS REALTY
INSURANCE — INCOME TAX
2951 W. 63rd St.
Tel.: 436-7878

HELP WANTED — MALE-FEMALE
Reikia Darbininkų ir Darbininkių
$250.00 WEEKLY PAYCHECKS
(fully guaranteed)
working part or full time at home. Weekly paychecks mailed directly to you from Home Office every Wednesday. Start immediately. No experience necessary. National company. Do your work right in the comfort and security of your own home. Details and application mailed. Send your name and address to: American Fidelity Company, Hiring Dept. 77, 1040 Lone Star Dr., New Braunfels, TX. 78130.

MISCELLANEOUS
Įvairūs dalykai
BEN'S SHRIMP HOUSE
1049 W. North Ave.
Rūkyti karpiai (chubs), sturys (sturgeon) ir upėtakiai (trout) bei RŪKYTI ŠVIEŽI UNGURIAI. Tel. 337-0263

ASTROLOGIJA IR KORTŲ SKAITYMAS — Astrological-Tarot Card Readings
$10
ELEONORA JAKŠTAS
4104 S. Archer Ave.
Tel. 523-3685 (Pr.)

"LIUCIJA"
Miko Šileikio apsakymų knyga "Liucija" jau atspausdinta.
Autorius pavaizduoja lietuvių gyvenimą nuo XX šimtmečio pradžios iki II Pasaulinio karo. 22 ilgesni ir trumpesni apsakymai, 184 psl. Kaina $5. Gaunama "Naujienose" ir pas autorių: 6729 So. Campbell Ave., Chicago, IL 60629.

KAIP SUDAROMI TESTAMENTAI
Tuo reikalu jums gali daug padėti teisininko Prano ŠULO paruošta, — teisėjo Alphonse VELLS peržiūrėta, "Sūduvos" išleista knyga su legališkomis formomis.
Knyga su formomis gaunama Naujienų administracijoje.

ELEKTROS ĮRENGIMAI PATAISYMAI
Turiu Chicagos miesto leidimą. Dirbu ir užmiesčiuose, greit, garantuotai ir sąžiningai.
KLAUDIJUS PUMPUTIS
4514 S. Talman Ave.
Tel. 927-3559

DĖMESIO
62-80 METŲ AMŽ. VAIRUOTOJAI
Tiktai $120 pusmečiui automobilio Liability apdraudimas pensininkams. Kreiptis:
A. LAURAITIS
4645 So. ASHLAND AVE.
Tel. 523-8775

Dengiame ir taisome visų rūšių stogus. Už darbą garantuojame ir esame apdrausti.
ARVYDAS KIELA
6557 S. Talman Avenue
Chicago, IL 60629
434-9655 ar 737-1717

A. TVERAS
Laikrodžiai ir brangenybės
Pardavimas ir Taisymas
2646 West 69th Street
Tel. REpublic 7-1941

Siuntiniai į Lietuvą ir kitus kraštus
P. NEDAS, 4059 Archer Avenue, Chicago, Ill. 60632. Tel. YA 7-5980

M. ŠIMKUS
Notary Public
INCOME TAX SERVICE
4259 S. Maplewood, Tel. 254-7450
Taip pat daromi vertimai, giminių iškvietimai, pildomi pilietybės prašymai ir kitokie blankai.

HOMEOWNERS POLICY
F. Zapolis, Agent
3208½ W. 95th St.
Everg. Park, Ill.
60642, - 424-8654
State Farm Fire and Casualty Company

Advokatas
GINTARAS P. ČEPĖNAS
Darbo valandos: Kasdien: nuo 9 val. ryto iki 6 val. vakaro. Šeštad.: nuo 9 val. r. iki 12 val. d. Ir pagal susitarimą.
Tel. 776-5162
2649 West 63rd Street
Chicago, Ill. 60629

ADVOKATŲ DRAUGIJA
V. BYLAITIS
ir V. BRIZGYS
Darbo valandos:
Nuo 9 ryto iki 5 val. popiet.
Šeštadieniais pagal susitarimą.
6606 S. Kedzie Ave.
Chicago, Ill. 60629
Tel.: 778-8000

— Sekmadienį kardinolo Bernardin mišių klausėsi 2,000 tikinčiųjų katedroje.

PATS SKAITYK IR DAR KITUS PARAGINK SKAITYTI DIENRAŠTĮ "NAUJIENOS"