NAUJIENOS

Library of Congress Gr.
Periodical Division
Washington, D. C. 20540

IŠEIVIŲ LIETUVIŲ LAIKRAŠTIS UŽ TAUTOS LAISVĘ

THE LITHUANIAN DAILY NEWS

The First and Greatest Lithuanian Daily in America
NAUJIENOS
The Lithuanian Daily News
Published by The Lithuanian News Publishing Co., Inc.
1739 So. Halsted Street, Chicago, Ill. 60608
HAymarket 1-6100
Over One Million Lithuanian In The United States

VOL. LXX — Price 25c — Chicago, Ill. -- Trečiadienis, Wednesday, April 27, 1983 — Nr. 8

PORTUGALŲ SOCIALISTAI LAIMĖJO RINKIMUS

RYŽTINGI LIETUVIŲ TEISIŲ GYNĖJAI

Amerikos lietuvių R. Katalikių Moterų Sąjungos prezidentė Julia A. Mack atsiuntė ALTui šiltą laišką, įvertindama Tarybos ilgametę veiklą; drauge atsiuntė iškarpas lietuvių laiškų, išspausdintų amerikiečių laikraščiuose. Čia buvo laiškai: Julijos A. Mack apie lietuvių viltis susilaukti laisvės tėvų krašte, A. Jono Strasdo laiškas apie tai, kad lietuviai yra praradę laisvę, bet jie nėra užmiršti.

* * *

NAUJAS VILNIAUS KRAŠTO LIETUVIŲ ATSTOVAS

Vilniaus Krašto Lietuvių Sąjunga, vieton pasitraukiančio J. Leko, savo atstovu Amerikos Lietuvių Tarybos valdyboje paskyrė Julių Pakalką, gyvenantį Beverly Shores, Ind.

* * *

DĖKINGI UKRAINIEČIAI

JAV Ukrainiečių sąjungos prezidentas John O. Flis atsiuntė padėką Amerikos Lietuvių Tarybos pirmininkui dr. Kaziui Šidlauskui už varelkštą užuojautą ryšium su 50-m. sukaktimi nuo Sovietų Sąjungos vykdyto genocido 1932-1933 m., badu išmarinant apie 7 milijonus ukrainiečių.

Savo laiške Ukrainiečių sąjungos prezidentas pažymi, kad jie ALTo pirmininko užuojautos laišką paskelbs savo spaudoje.

* * *

DĖKOJA KAMPELMANAS

JAV delegacijos Madrido konferencijoje pirmininkas dr. M. Kampelmanas atsiuntė ALTo informacijai padėką už kun. J. Prunskio rašytus straipsnius apie tą konferenciją.

* * *

AMERIKOS LIET. TARYBOS TELEGRAMA HABSBURGUI

Labai daug Lietuvos, Latvijos ir Estijos laisvės reikalui dirbančiam Europos parlamento nariui Otto Habsburgui Amerikos Lietuvių Taryba pasiuntė telegramą, sveikindama ryšium su pabaltiečių jam įteiktu pagerbimo žymeniu ir dėkodama už jo uolią veiklą remiant Pabaltijo valstybių laisvės siekimus.

(ALTo informacija)

ORIANA FALLACI DĖSTYS COLUMBIA UNIVERSITETE

NEW YORK, N.Y.— Laikraštininkė Oriana Fallaci ištisą savaitę dėstys Columbia universiteto žurnalistams, profesoriams, studentams ir politikams. Ji

NELEIS GENEROLAMS VADOVAUTI PARTIJOMS

ANKARA. — Turkijos prezidentui Kenan Evren paskelbus, kad nuo gegužės pradžios vyriausybė leis buvusioms ir naujoms politinėms partijoms organizuoti savo veiklą, buvęs turkų ambasadorius Kanadoje ir vienas atsargon išėjęs turkų generolas pareiškė, kad jie imsis vadovauti atsteigtoms turkų partijoms.

Atsargon išėjęs generolas T. Sunalp pareiškė, kad jis imsis suorganizuoti vieną didelę partiją iš trijų buvusių politinių partijų. Jis pasisakė, kad turįs reikalingus organizatorius.

Turgut Ozal, buvęs premjero pavaduotojas, taip pat pareiškė, kad jis yra pasiruošęs tuojau organizuoti politinę partiją, kuri kovos prieš karių įsikišimą į visuomeninius krašto reikalus. Oficialus valdžios pranešimas sako, kad buvusiems kariams, vicepremjerams ir ministeriams griežtai uždrausta įsivelti į politinę veiklą.

RUSAI ŽUDO AFGANISTANO CIVILIUS

ISLAMABADAS, Pakistanas. — Pranešimai iš Irano telefonu sako, kad balandžio 16 d. Sovietų kariai ir aviacija puolė afganistaniečius, arėjančius prie Irano sienos.

Pranešimas sako, kad balandžio 16 d. pradėtas puolimas Herat srityje. Tas puolimas tęsėsi ilgiau trijų dienų. Pirmiausia pradėjo pulti Sovietų kariai, o vėliau jiems atėjo į pagalbą aviacija — paprasli lėktuvai ir bombonešiai.

Sovietų aviacija tomis dienomis nužudė 1,500 afganistaniečių civilių ir išgriovė 400 namų. Rusai žudė ne tiktai kelių į Iraną einančius afganistaniečius, bet jie bombardavo ir aplinkui esančius kaimus ir paskirus gyventojų namus, žudydavo beginklius civilius.

NELEIS PALESTINIEČIAMS VERŽTIS Į LIBANĄ

KAIRAS, Egiptas.— JAV yra pasiruošusios tartis su Libano kariuomenės vadovybe, Italija, Prancūzija ir Izraelio ginkluotų pajėgų vadais apie priemones uždrausti palestiniečiams įsiveržti į Pietų Libaną.

Iki šio meto Libane buvusios tarptautinės jėgos nepajėgė sustabdyti palestiniečių prie pietų Libano. Palestiniečiai pajėgdavo prasiveržti pro prancūzų, nepaliečių ir kitų taulų karius, nes jie neskirdavo palestiniečių nuo vietinių gyventojų. Vėliau tie palestiniečiai veržtavosi į Izraelį ir žudydavo žmones.

Iki šio meto amerikiečiai nenorėjo kištis į palestiniečių veržimąsi Izraelin, bet šį kartą JAV yra pasiryžusios, kartu su kitais, įskaitant ir izraelitus, imtis priemonių, kad palestiniečiai neperžengtų Litanijos upės.

save skaito žurnaliste, bet didžiausią dėmesį ji kreipia į politikų, visuomenininkų parašiutus.

Ji turėjusi pokalbį su Henry A. Kissingeriu. Jis užsirašė pirmąjį jo posakį, o vėliau labai lengvai jį sutarkavo. Jis pats paprašė to posakio visai nenaudoti. Jis buvęs neapgalvotas.

Oriana Fallaci čia pat pareiškė, kad storoji Kissingerio knyga yra tuščias burbulas. Kiekvienam puslapyje pripasakota nesąmonių. Ji peržiūrėjo, bet pareiškė, kad galvojantis žmogus neturėtų bereikalingai laiko leisti.

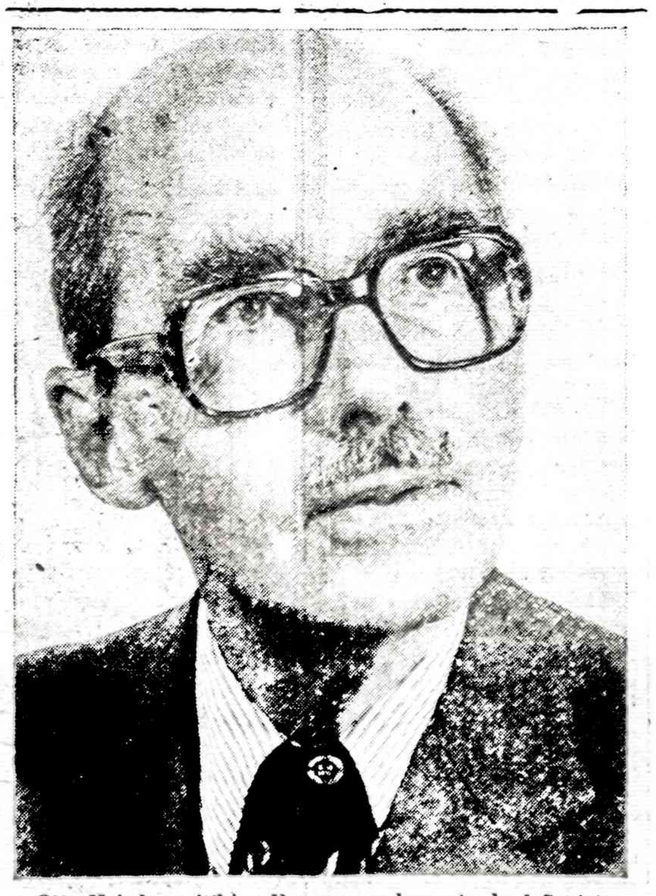

Otto Habsburg įtikino Europos parlamentą, kad Sovietų karo jėgos ir policija pavergtoje Lietuvoje laužo pagrindines žmogaus teises.

Šiandien vakare prez. Reaganas pasakys kalbą apie Centro Amerikoj susidariusį rimtą pavojų Š. ir Pietų Amerikai.

GEORGE SHULTZ PASIRYŽĘS IŠLAISVINTI LIBANĄ

PASIRYŽĘS NEGRĮŽTI Į WASHINGTONĄ, KOL NEĮTIKINS IZRAELIO ATŠAUKTI SAVO KARIUS IŠ LIBANO

KAIRAS, Egiptas. — Valstybės sekretorius George Shultz pirmadienį atskrido į Kairą ir tuojau pradėjo pasitarimus su Egipto užsienio reikalų ministeriu Kamal Hosan Ali. Aerodrome sekretorių pasitiko visa eilė pareigūnų.

Sekr. Shultz išsikalbės ir su Egipto prezidentu Hosni Mubaraku, kuriam Egipto susitarimas jau tapo sunkia našta. Egiptas atgavo Sinajaus pusiasalį, bet iki šio meto dar galutinai nepasirašyta Ipraelio-Egipto taikos sutartis. Niekas nemanė, kad Izraelio derybos su Jordanija taip ilgai užtruks. Be to, Izraelio karo jėgos, vesdamos kovas su palestiniečiais, įsiveržė į Libano teritoriją, o dabar nesirengia atšaukti savo karius iš Libano.

Shultz tarsis ir su Izraelio užs. reikalų ministeriu

Iš Egipto sekretorius skris į Izraelį. Ten sekretorius planuoja pasimatyti su Izraelio užsienio reikalų ministeriu ir premjeru Beginu. Jis nori išsiaiškinti, kodėl Izraelio vyriausybė taip ilgai vilkina sako karių atšaukimą iš Libano. Juo greičiau Izraelio vyriausybė atšauks savo karius iš Libano, tuo daugiau naudos bus Izraeliui.

Sekretoriui yra žinomi visi Izracho vyriausybės argumentai, kurie kalba apie pavojų Izraelio saugumui. Dalis tų argumentų neturi pagrindo. Izraeliui atšaukus savo karius iš Libano, juos tuojau atšauks ir Sirija. Tačiau Sirija neatšauks savo karių, kol Izraelis neatšauks. Izraeliui atšaukus savo karius iš Libano, JAV garantuos Izraelio saugumą nuo bet kokių užpuolimų.

KELIAUTOJAI IŠSKRIEJO IŠ SAULĖS SISTEMOS

DALLAS, Texas. — Dešimtasis Keliautojas vakar, antradienį, išskriejo iš Saulės sistemos. Jis praskriejo pro planetą Plutą ir iškeliavo į nežinią.

Iki šio meto "Dešimtasis Keliautojas", pakilęs iš žemės, jau nuskriejo du bilijonus ir 700 milijonų mylių. Jis praskriejo pro Jupiterį, Saturną, Uraną ir Neptuną, o vakar praskriejo pro Plutą, besisukantį aplinkui Saulę.

Iki šio meto "Dešimtasis Keliautojas" pranešinėjo apie pakeliuje pastebėtas naujoves. Jis pranešdavo apie magneto laukus, temperatūra ir kitas žinias. Paskutinis pranešimas buvo panašus į kuždėjimą, bet buvo galima girdėti ir iššifruoti.

— Graikų premjeras A. Papandreou atsisakė susitikti su JAV atstovu, kol Amerika nesutiks su visomis graikų sąlygomis JAV karinėms bazėms Graikijoje.

— Jurijau Andropovas vado laiko atsakyti JAV mokinei Samanthai Smith. Savo laiške J. Andropovas rašo, kad Sovietų S-ga nori taikos su JAV.

— Brazilijos ir Meksikos prezidentai susitiks antradienį. Jie aptars susidariusią politinę padėtį Centro Amerikoje.

— Pirmadienį Auustrijos socialistų partija Austrijos premjeru paskyrė Alfredą Sinowatz. Austrijos opozicijos vadas yra Alois Mock, konservatorius.

Naujame parlamente Soares turės gausiausią politinę partiją

SOCIALDEMOKRATAI TURI APIE 80 ATSTOVŲ, BET JI NESUTINKA EITI Į KOALICIJĄ SU SOCIALISTAIS

LISABONA, Portugalija. — Pirmadienį Portugalijoje vykusieji parlamento rinkimai rodo, kad advokato Mario Soares vadovaujama socialistų partija naujame parlamente turės apie 100 atstovų. Parlamentas susidaro iš 250 atstovų. Soares vadovaujama partija yra pati gausiausioji, bet ji neturi pakankamai balsų kraštui valdyti. Ji galėtų valdyti tiktai sudarius koalicinę vyriausybę.

Antroji Portugalijos gausiausia partija yra Portugalijos socialdemokratų partija, bet jos vadai nenori eiti į jokią koaliciją su socialistais. Jie greičiau sudarytų koaliciją su Portugalijos kairiaisais, gal net ir su komunistais, bet ne su socialistais.

Portugalijos socialdemokratai yra labai atkaklūs K. Markso šalininkai. Jiems vadovauja 47 metų teisės profesorius Carlos Mota Pinto. Kai Soares buvo sudaręs koalicinę vyriausybę 1976-8 metais, tai prof. Mota Pinto buvo pikčiausias Soares vyriausybės kritikas. Profesorius Mota Pinto smerkia Vakarų Vokietijos socialdemokratus už tai, kad jie nutolo nuo Markso manifesto ir nuo aštrios kapitalizmo kritikos.

Patys portugalai nurodo, kad kraštui būtų sveikiausia, jeigu socialistai ir socialdemokratai galėtų sudaryti koalicinę vyriausybę. Jie turėtų apie 180 balsų parlamente ir galėtų pravesti būtiniausias reformas, bet profesorių Mota Pinto pažįstantieji tvirtina, kad tokia koalicija neįmanoma. Pats prezidentas Ramalho norėtų, kad būtų sudaryta dirbti galinti vyriausybė, nors jis abejoja apie realias galimybes.

Mario Soares planuoja sudaryti koaliciją su Portugalijos krikščionimis demokratais, bet jų skaičius labai mažas. Jie neturėjo didelės įtakos buvusiame parlamente, nėra vilties, kad turėtų įtakos ir šiame. Jeigu būtų pravedę bent 30 atstovų, tai Soares galėtų rizikuoti. Portugalijos krikščionimis demokratai vo labai susirišę su buvusiu tatoriumi Salazar, kuris sa liškai valdė kraštą, nugyvenonansus ir neteko labai sva kolonijų. Blogiausia, kad kosvarbiausias kolonijas atida komunistų rankas.

Iki šio meto dar nesuskaičiti visi balsai. Rinkimų davižinomi miestuose, bet kaimesančiuose kaimuose ir miliuose balsų skaičiavimas kiek lėčiau.

Patys socialistai pranešakad jie gali turėti net 102 atvus, bet reikės palaukti dar dviejų ar trijų dienų, tai bus aiškesnis koalicinės vyriausybės sąstatas.

KARD. J. GLEMP PATAI NERUOŠTI DEMONSTRAC

VARŠUVA, Lenkija. — dinolas Jozef Glemp patarėkams gegužės 1 d. neruošticių demonstracijų, nes vyrsybė yra pasiryžusi sustabbet kokias demonstracijas. eitą savaitę vyriausybė pranekad uždraustos bet kokios bininkų demonstracijos gežės 1 dieną. Be to, lenkai žkad gen. Jaruzelskio vyriausyra pasiruošusi naudoti karmenę prieš demonstrantus.

Vyriausybė yra pasiryžkirsti dar vieną smūgį Lenk Solidarumo unijų judėjiYra sudarytas slaptas Solidmo komitetas, kuris yra pažės Gegužės Pirmąją švęsti. vęs Solidarumo unijos pirninkas Lešek Valensa susisu slaptais komiteto nariais nutarė tą dieną švęsti. Valpareiškė įsitikinimą, kad Srumo unijos turi vėl būti lizuotos ir veikti. Jis neprikomunistų valdomoms uni

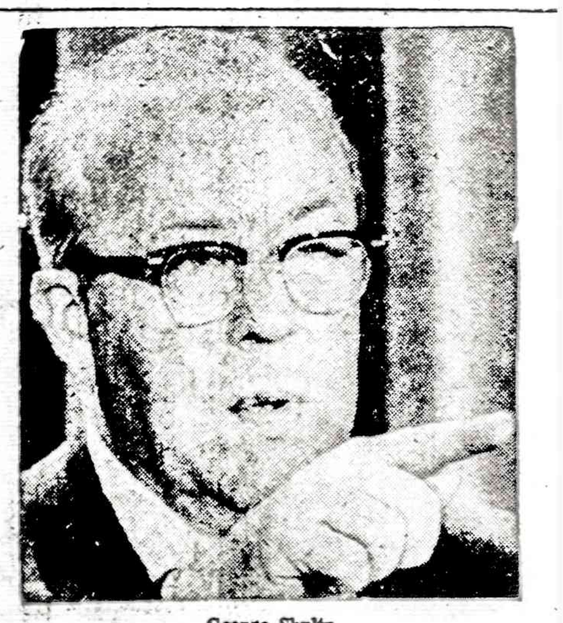

George Shultz

Valstybės sekretorius važinės tarp Egipto ir Izraelio, kol įtikins izraelitus atšaukti savo karius iš Libano. Juo greičiau Izraelis atšauks savo ginkluotas pajėgas, tuo daugiau Izraelis laimės.

KALENDORĖLIS

Balandžio 27: Petras Kani., Zita, Aušra, Norvaiša, Gervė, Kutrimas, Baukė.

Saulė teka 5:53, leidžiasi 7:44.

Oras šiltas, lis.

MODERNI MOZAIKA IR MAGARYČIOS

Dėsto šio skyriaus redaktoriai

MIKO ŠILEIKIO PAVEIKSLAS ANT MANO SIENOS

Galvos baltu plauku gerai užmaskavęs
Jaunystę, Šileikis ne vieną apgavęs
Jau yra, vaidindamas seną...
Bet — kas yra matęs jo nūdienį meną
Kai aš, kai gavau jo sukurtą
Simfoniją, dainą jaunystės užburtą,
Spalvų šviesių plotą, čikagoje pieštą,
Kur parko gėlynas, tviskėdamas, griežtą
Bet kokiai senatvei diktuoja smerkimą
Ir dvasią įkvėpęs, sukėlęs troškimą
Visam į tą sūkurį šventą panirti,
Gyvenimo laimę man leidžia patirti!

Arėjas Vitkauskas

Kam reikalingas karas, sakė rusai

1929-tais metais Jonas Marcinkevičius, davė man knygutę, pavadinta, Kam reikalingas karas, (su juo buvau pažintyje). Ta knygutė buvo išleista LKP centro komiteto. Spausdinta Klaipėdoje, kuriais metais nepamenu datos. Ta knygutė galėjo būti 35 puslapių. Joje, tai yra toje knygutėje, buvo puolami visi kapitalistai, Vokietijos su Krupo fabriku, Anglijos lordai, ir Amerikos milijonieriai, na, ir didžiausias kaltininkas, tai buvo Vatikanas — Šventasis Tėvas, kaip karo "kurstytojas". Ten buvo apskaičiuota, kuri valstybė, kiek bilijonų išleidžia ginklams. Bet apie Rusijos ginklavimasi nebuvo nieko paminėta.

Ir pabrėžtinai, toje knygutėje. Kam reikalingas karas, pasakyta, kad tuos bilijonus, reikia panaudoti darbo žmonių gerovei.

Labai gražios mintys, bet kur jų darbai, jeitgu jie (komunistai) būtų vykdę tai, ką yra prirašę įvairiose propagandinėse brošiūrose, tai mums būtų nereikėję niekur bėgti. O komunistams, nebūtų reikėję tiek raketų, kad jau netelpa, Rusijos laukuose, ir ginklavimosi srityje pralenkė visus kapitalistus. Tada 29 metais, visos patrankos buvo nukreiptos į Vokietiją, (raketų dar nebuvo), o dabar visos raketos nukreiptos į Ameriką — savo partnerį, kuriuos Amerika ir Anglija išgelbėjo nuo sunaikinimo.

Dėl ko tos raketos atvežtos į Kubą? Dėlko rusai veržiasi į Lotynų Ameriką? Ar dar kam nesuprantama? Rusai išgalvoje, kokį triksą, kaip tai "Detantę", kultūriniai mainai, dabar "užfryzinimas" na ir, Vakarų demokratus užmigdo, savo propaganda. Tuo pasinaudoja raudonieji generolai. Paskubom kala naujas raketas. Kokiai pasaulio valstybei ištikus gamtos ar kitai nelaimei, amerikiečiai skuba su maistu, vaistais, o rusai skuba su tankais įvesti savo režimą — diktatūrą. Nugalėjus nacius, rusam nereikėjo statyti mūrinių elektrizuotų Berlyno sienų, nes kaimyninėms valstybėms grėsmė buvo pašalinta. Rusams reikėjo savo partneriams — draugams amerikiečiams, anglams paduoti ranką ir pasakyti, labar važiuojam namo ir kurkim ekonominį ir kultūrinį gyvenimą, o jei kas pradės vėl kelti nesantaiką, tai mes juos vėl sutvarkysim. Tai būtų žmoniškai pasiekta, ir šiandien nereiketų ginčytis, kuriai valstybei kiek raketų sumažinti.

* * *

Ar kas galėtų pasakyt, kas tiems "žmonėms" atėmė — sumaišė protą?, kurie patys eina į pražūti, į raudonųjų glėbį sunaikinimui, Mano vaikystėje, mano tėvai ir kiti žmonės pasakodavo, kad kada dega ūkininko namai — trobos, tai šeimininkai atidarinėja tvartus, ir gyvulius varo laukan, kad nesudegtų O kada aš buvau 9-rių metų, jau antrus metus tarnavau piemenuku pas (tėvai buvo bežemiai) ūkininką B. Kitriką, Varnupių kaime (Daukšių parapijoj). Vieną vakarą kaimyno degė trobos. Namiškiai bėgo į pagalbą, bėgau ir aš pažiūrėti. Na, ir pamačiau savo akimis, kad tie gyvuliai nesidavė išgelbėjami nuo pražūties.

Dabar kaip skaitau laikraščiuose ir matau televizijoj tuos visus demonstrantus prieš geros valios žmonių norą, išgelbėti nuo pražūties, taip man ir prisimena anie nelaimingi gyvuliai, kurie lindo į ugnį. Ir galvoju sau, negi šito amžiaus ir žmonės pavirto į ano amžiaus gyvulius, ir nori žūti. O maskvos bučeriai tą viską matydami, rankas trina, džiaugiasi, kad jau naujų vergų bus.

A. Vaičekauskas

TU ATPLAUK

Tu atplauk vakare
Iš kurios nors šalies,
Kai švendrai vakare
Bus nurimę, tylės.

Eisiu semti vandens
Pakraštin prie maldų,
Kur vanduo suliūliuos,
Ten mane rasi tu...

V. Kumpikevičiūtė

APIE BERNARD SHAW

Garsus anglų rašytojas Bernard Shaw, kaip žinoma, rėdydavosi labai paprastai. Laike vienos vakarienės, į kurią jis buvo pakviestas, jaunas vyrukas, atidžiai pažvelgęs į jį, paklausė:

— Aš spėju, gerbiamas tamsta, jog jūsų tėvas nebuvo siuvėjas.

— Tai tiesa — atsakė rašytojas.

— Bet kodėl tamsta netapai juomi.

— Hm, ką darysi, toks jau likimo nuosprendis. Na, o ar jūsų tėvas nebuvo džentelmenas?

— Koks čia klausimas? Aišku, kad buvo.

— Tai kodėl tamsta juomi neesi? — paklausė savo kelių Bernard Shaw.

* * *

KEISTAS ŠYKŠTUMAS

Napaleono laikais Paryžiuje gyveno turtingas bankierius Simon. Jo žmona ikyrėdavo jam savo nepaprastu šykštumu.

Sykį kai bankierių aplankė keletas jo pažįstamų, p-nia Simon liepė uždegti didžiuliam salione tik vieną žvakę.

— Mieloji, — tarė Simon savo žmonai, — paliepk uėdegti dar vieną žvagę, kad galėčiau pamatyti kur stovi pirmoji.

* * *

• Niekas taip mūsų sielos nepalengvina, kaip kito asmens išraukime iš nuliūdimo.

Pasikalbėjimas Maikio su Tėvu

— Maiki, turėjome baltą merę„ dabar turime juodą merą. Vadinasi, demokratija išgelbėta, valdžia bus juoda. Bijau, kad dra piežnas naujas meras nepasiųstų savo tautiečių Marquette Parko užimti. Matai šis parkas buvo vienintelis parkas, baltųjų žmonių apgyventas.

— Mes nesirengiame bėgti iš Chicagos, būsime kur buvome, Tėve. Nerodysime juodžiams panikos. Aš manau, kad nebus taip blogai, kaip žmonės spėlioja.

— Aš pradėdu tikėti ką šv. Raštas sako: "Kas buvo pažemintas, tas bus paaukštintas".

— Juodųjų niekas nenori pažeminti, kai jie patys atsilikę nuo Vakarų civilizacijos, todėl praėjo daug laiko, kol juodoji rasė pritapo prie baltosios rasės, nors jų juoda spalva ir būdas skirtingas. Yra daug juodų gerų sportininkų, biznierių, mokytojų. Fiziškai juodieji stiprūs, aukšto ūgio, geri krepšinio žaidėjai.

— Man rodos, kad yra gerų tinginių, Maiki.

— Tinginių visur yra, — nesupaisysi.

mus, bet žiūrėkime, kad neatsi. Maiki, bet man atrodo, kad šie mero rinkimai suvaidino komediją. Kai kurie "demokratai" net iš Washingtono važiavo į Chicagą pasveikinti juodąjį merą, tariamai, bijodami prarasti juodųjų balsuotojų balsus. Atrodo pigus farsas, kai nežiūrima į kandidato kvalifikacijas, ar būsimas meras, tinkamas didelio miesto pareigoms, bet bruktė brukamas. Kodėl? Todėl, kad egoizmas ir biznis pirmoje vietoje, bet ne žmonių gerovė...

Nenusimink, Tėve, miesto valdžia nebus vien tik juoda, tai negalimas dalykas.

— Valdžia nebus visa juoda, bet integracija spaudžia iš visų pusių maišytis, nori ar nenori. Kodėl baltieji nesiveržia į juodųjų rajonu, pav., Jackson, Washington ir kitus parkus? Juodieji ir latinos visur lenda.

— Sunku suprasti politikos, Tėve. Šiuose mero rinkimuose veikė daug politinių srovių, buvo daromas spaudimas "gelbėti" demokratų partiją, kuri Chicagoje viešpatavo per 52 metus. Buvo persimesta į respublikonų kandidatą Eptoną, kuris gavo stebėtinai daug balsų iš baltųjų lagerio, tačiau žydų rabinai atsisakė balsuoti už savo tautietį Eptoną. Kaip čia dabar yra?

— Maiki, užmiršk ime rinki-

— Tegul bus ir tavo tiesa. tiktų taip, kaip atsitiko šiaurinėje miesto dalyje. Spauda ir televizija tų tragiškų įvykių ne skelbė, kai prie Numboldt Parko dieną nakti liepsnojo baltųjų gyventojų namai. Portorikiečiai masiškai užplūdo šiaurinę Chicagos dali. Baltieji gyventojai nebegalėjo nieko daryti, tiktai bėgti kur kitur, kad jų namai nenueitų su dūmais. Raitoji policija negalėjo suvaldyti riaušių. Akmenimis ir plytomis policininkus nuo arklių numušė, krautuves išplėšė. Dabar ten stovi vietoje buvusių gražiausių apartmentinių pastabų, žolių priaugę sklypai. Į Humboldt Parką baltas žmogus bijojo kojos įkelti. Panašių scenų neturi būti Marquette Parke.

— Pamatysime, Tėve. Lik sveikas.

— Ir tu, Maiki.

• Jūros paviršius nėra lygus. Iš satelito matuojant vandens paviršių, pasirodo, kad vandenynų paviršius nėra lygus, kaip daug kas mano. Vandenynų geografija rodo, kad vandens paviršius priklauso nuo vandens gilumo. Žemės paviršius taip pat nėra lygus, kaip ir jūros dugnas. Prie Japonijos krantų yra vieta, kur gilumą turi 11 mylių gilumo. Žemės gravitacija sudaro ne vienodą ciklą. Didelė gravitacija vandenyne sudaro labai gilius slėnius (įdubimus), o žemesnė gravitacija vandenį pakelia aukščiau. 1986 m. bus išleistas globalinis žemėlapis, kur bus nurodoma vandenynų srovės, bangos ir vandens "duobės" bei pakilimai.

• Prieš porą metų į Kiniją plaukė iš užsienio naujį techniški produktai: rekorderiai, juostelės, TV aparatai, kuriais buvo užplukdyta kiniečių rinša. Dabar Kinijos "marksistai" susiprato, kad "buržuazinė" kultūra marksizmo mokslui nuodai. Vakarų kultūra labai nesveika ir priešinga socialistinei sistemai. Kas Kinijoje turės buržuazinius daiktus, bus baudžiamas ir tie daiktai būsią konfiskuojami, o savininkai baudžiami. Išeina taip: šalin kapitalizmas, tegyvuoja skurdas ir fantatizmas.

• Svarbu kiekvienam žmogui turėti draugų, sako dr. Vivian Rakoff, psichiatrijos instituto viršininkė Toronto universitete. "Neturėdami, vieni kitiems pagarbos, socialinės struktūros, žmonės pasimestų ir sunyktų", ji pasakė. Be draugų sunku gyventi vienišam žmogui, nes jis jaučiasi kaip niekam nereikalingas. Neretai tokie žmonės nusižudo, kai jaučiasi neturį tikslo gyventi.

• Pasenęs komunistinės sistemos medis džūsta. Pav., giminingos tautos Kinija ir Japonija, viena komunistinė, antroji — demokratinė. Kinija ekonomiškai atsilikusi, o Japonija, demokratinė valstybė kaip tokia, daro milžinišką pažangą, bendradarbiauja su Vakarų pasauliu.

Don Pilotas

TARPE DRAUGIŲ

— Ar esi tikra, kad Barbora yra vyresnė už tave?

— Nėra jokios abejonės. Ji du syk vyresnė už mane. Kai aš buvau vienų metų, ji jau buvo dviejų.

GAMTA IR PAŽANGA

Gamtoje gausu gražumo,
Daug joje ir įvairumo,
Taipogi matos išminties
Ir gilios joje prasmės,
Augmenijos koks margumas,
Gyvūnijos koks apstumas.
Linksma mums tatai stebėt,
Tuo visu pasigėrėt.
Ogi žemės derlingumas
Ir joj turtų gausingumas,
Tik bereikia netingėt,
Pagalvot ir padirbėt.

Sutvėrimas slėpiningas,
Mąstant randam, kad mįslingas.
Daug ko negali suprast,
Nei atsakymą surast.
Gamtoje gausu gerumo,
Bet netrūksta nei blogumo.
Daug nereikia mums žiūrėt,
Norint viską pastebėt.
Šiaurėj speigai viešpatauja,
Pietuos' kaitros nesiliauja.
Ugnyje turi sudegt,
Šaltyje gali prasmegt.

Medis medį stelbia, žlugdo,
Javas javui augti trukdo,
Kovos eina nuolatai,
Pabaigos joms nematai.
Tūlos žuvys mint' žuvim,
Sotinas vilkai avim,
Gamtoje nėra taikos,
Neigi pastovios tvarkos.
Kaip žmogus čia pasirodo?
Kaip tarp tvarinių išrodo?
Veikia proto jis jėga,
Ką atliko jo dėka?

Moka gerint augmeniją,
Patvarkyti gyvūniją.
Matos aiški pažanga,
Nuolat tęsias jos eiga.
Bet ne viskas žmogui sekas
Ir ne viskas puikiai dedas.
Kartais mūsų žmonija —
Paskutinė žverija.
Tigrai tarp savęs sugyvena,
Arai viens kito nekedena.
Ką gi matom tarp žmonių?
Ein dažnai jie po velnių.

Santaika nėra sukurta,
Tarsi būtų ji užburta.
Vis nesibaigia vaidai,
Nešigerina vadai.
Gresia karas atominis,
Tai pavojus nuolatinis,
Bet prasmegtų tad Maskva,
Paspartėtų pažanga.

Perkūnas

JONAS JOKUBONIS

UMAR KUMAR – PAVASARINIŲ OBUOLIŲ ŠVENTĖ

(Tęsinys)

Kiek man žinoma, Lietuvoje pavasarinių obuolių šventės nėra, žmonės valgo obuolius kada jie prinoksta, ar kai žmogui reikia obuolių rūgšties.

Vaikai obuolį kanda, kada jį nugriebia. Jeigu rūgštis laba jau rūgšti, prakandus nukrečia, tai išspiauna ir obuolį meta. Jeigu rūgštis nenukrečia, tai jį čiulps. Čiulps todėl, kad jame yra maža dalelytė saldumo. Suaugusiems dažniau ateina noras rūgšties paragauti. Rūgšties norėti, kai ką nors riebaus arba labai saldaus suvalgai.

Matyt, kad ir kurmiai rūgštį mėgsta. Jie, ne tiktai patys nukritusį obuolį prakanda, bet ir į urvą nešasi. Kietą šerį įduria į obuolį ir nešasi. Prisineša prie urvo, prakasa ir obuolį įstumia.

Vaikai, būdavo, ne tik rūgštį čiulpiam, bet ir žalius obuolius valgom. Kai užkertam daugiau negu reikia, tai tada reikia saugotis. Pagadinam pilvus kelioms dienoms.

Latviai, matyt, apdairesni. Jie žalių obuolių nevalgo, vaikams draudžia juos valgyti. Ten iš viso obuolių be Umar Kumar nie kas nevalgo. Nustatyta ne tiktai Obuolių pradžios šventė, bet ir uždrausta žalią obuolį anksčiau parduoti. Atšilus orui, žalumynų žmonės nori. Lietuviai valgo bet laltviai yra uždraudę.

Uždraudimas galioja ne tiktai ūkininkams, bet ir miestų gyventojams. Kada tiksliai Latvijoj leidžiama obuolius valgyti — tiksliai negalėčiau pasakyti. Man atrodo, kad leidimas obuolius valgyti ateina birželio pradžioje ar viduryje.

Mūsų ūkininkai į Umar Kumar važiuoja iš anksto. Važiuoja ne vienu vežimu, bet keliais. Didesni ūkininkai veža visą šeimą. Tai yra visus arklius valdyti mokančius vyrus. Jie prisikrauna vežimus pirmų obuolių, juos gerai uždengia ir išvažiuoja. Kas turi didesnį sodą, tai iš anksto susikrauna 4 ar net 5 vežimus ir išvažiuoja į Rygos priemiesčių apylinkes. Ten pasirenka geresnes vietas rinkoje, sustato arklius, patys prie vežimų įsitaiso ir saugo vežimus, kad kas nepavogtų. Teisybę pasakius, obuolių nevogdavo, nes be šventės buvo uždrausta pakesti obuolį. Užėmęs gerą vietą rinkoje, gali tikėtis, kad juos parduos. Kas rinkoje vietos neturi, arba atsistoja pakraštyje, tai obuolių neparduoda. Ūkininkui nėra jokio išrokavimo važiuoti į Latvijos miestelius ir neparduoti nuvežtų obuolių.

Buvo ūkininkų, kurie atvažiuodavo prieš dvi ar net tris dienas, o gal ir daugiau. Kai mano tėvas mane nuvežė į rinką, tai visa rinka kvepėjo obuoliais. Tėvas ten rado pažįstamų ir mane pasodino ant obuolių vežimo. Vieta buvo gera, netoli platformos ir stulpo. Aš sėdėdamas viską mačiau, o kai atsistodavau ant sėdynės, tėvą prie kito vežimo matydavau.

Atėjus nustatytam laikui, ant estrados sulipo keli miestiečiai ir pasakė kelis žodžius. Kai pabaigė, tai ant platformos palipo jaunas vyras, kišenes prisidėjęs obuolių. Jis pradėjo sliuogti stulpu. Stulpas slidus. Man atrodė, kad buvo taukais išteptas.

Matyt, kad lipti nebuvo taip lengva. Pradžioje jis lipo dideliais žingsniais. Prispaus kojų pėdas prie stulpo ir atstistoja. Kai stojasi, tai rankas atleidžia. O kai atsistoja, tai rankomis stulpą apsikabina, kojas patraukia ir stulpą padais surakina.

Pusę stulpo įsliuogti buvo palyginamai lengva. Viskas ėjo sparčiai, dideliais žingsniais, bet antroji pusė ėjo sunkiau. Viskas ėjo lėčiau. O kai užlipo kitos pusės pusę, tai viskas dar labiau sulėtėjo.

Vienu metu, kai prie viršūnės dar liko kokios trys ar keturios pėdos, tai ėmė ir nuslydo žemyn. Visa rinka nusistebėjusi suriko: Oi! Oi!

Buvo susidaręs įspūdis, kad neįsliuogs. Jaunas vyras sėdėjo vietoj ir nejudėjo. Žemyn neslinko, bet ir viršun nebelipo. Matyt, kad ilsėjosi. Jei lipikas nemoka pailsėti belipdamas, tai jis viršūnės nepasieks. Kas moka pailsėti, tai įsliuogs.

Šitas vyras mokėjo pailsėti. Kai atsigavo, tai viršūnę pasiekė beveik rankomis. Paspiaudė delnus. Į vieną delną paspiaudė, patrynė. Tą patį padarė ir su kitu. O vėliau viena ranka po kitos pradėjo lipti viršun. Viena ranka pasiekė stulpo viršūnę, o kitą ranką ištiesė. Pasisusko vienon pusėn, žaibo greitumu pasisuko kiton. O vėliau ta pačia ištiesta ranka ištraukė iš kišenės gražų didelį alyvinį obuolį ir padėjo ant stulpo viršūnės.

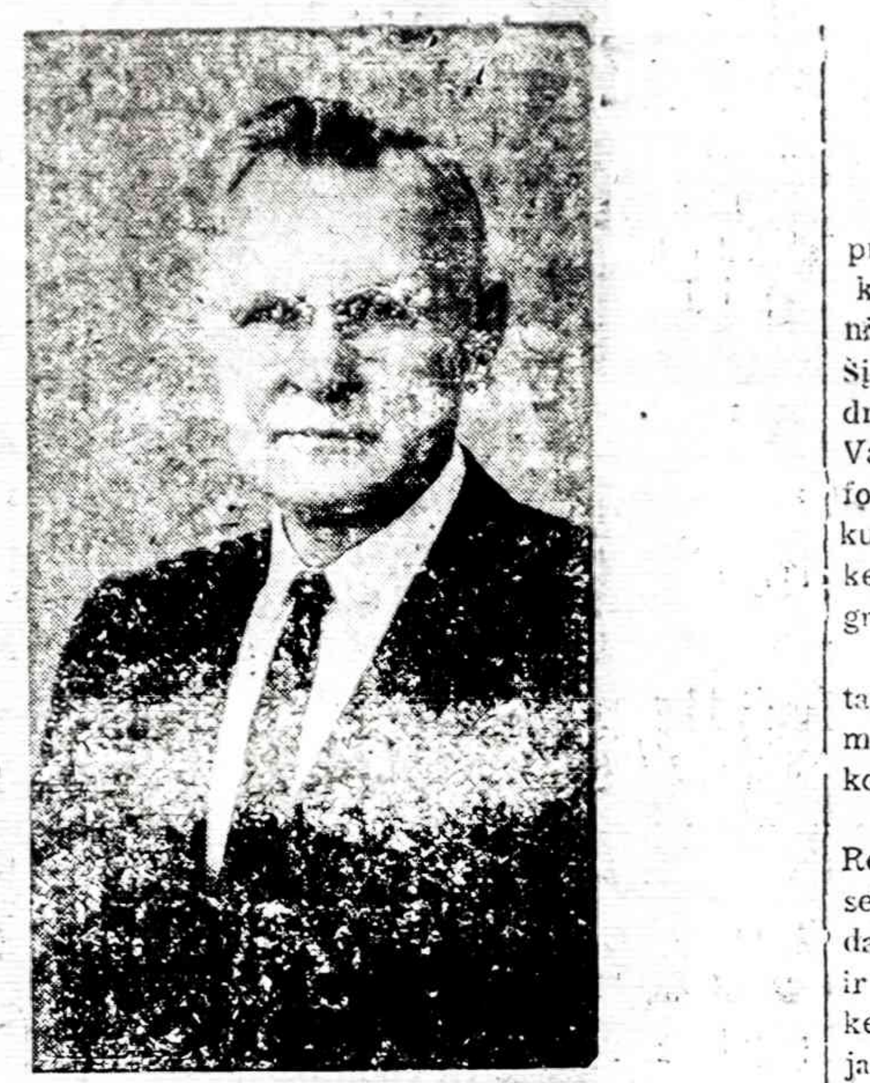

Jonas Jokubonis

Žemėje buvusieji suriko:

— Umur Kumur!!! Umar Kumar!

Latviai šaukė: Umur Kumur!

Lietuviai: — Umar Kumar!

Vyras išsitraukė kitą obuolį. Prakando ir paleido į minią. Ir vėl šauksmas: Umur Kumur!

Vyras pamažu pradėjo leistis žemyn. Minioj dar didesnis triukšmas. Iš visų kampų pradėjo mėtyti obuolius į stulpo viršūnę. Bandė palaikyti, bet ne taip lengva.

Tai buvo Obuolių šventės pradžia. Visi galėjo valgyti pavasarinius obuolius. Ūkininkai atidengė gūnias ir patys kandžiojo obuolius. Suvalgę kelis, ieškojo sunokusių, miltingų, permatomų, pačių skaniausių, kurie tirpo burnoje. Buvo saldūs, saldžiai rūgštūs. Tokios rūgšties niekur nebegausi. Tai medis, lapai ir saulė padaro.

Skaniausi yra permatomi. Dažnai net sėkla matoma. Permatoma oda ir permatoma visa obuolio masa.

Šventė tęsėsi iki vėlyvo vakaro. Miestelėnai išpirko visus obuolius.

Kaimiečiai kinkėsi arklius ir važiavo namo. Tėvas prisipildė maišelį alyvinių. Pasodino ant sprando mane ir padavė obuolius. Kur aš galėjau juos dėti? Padėjau juos tėvui ant galvos. Kojom prilipau prie tėvo pažastų, o rankomis laikiau obuolių maišelį ir pats laikiausi.

— Umar Kumar! — sušukau, kai parjojau namo.

CLEVELAND, OHIO

Didžiosios savaitės pamaldas Šv. Jurgio bažnyčioje Clevelande pravedė parapijos administratorius kun. Juozas Bacevičius Didįjį Ketvirtadienį ir Penktadienį padedamas kun. Aleksandro Goldikovskio, o kitom dienom dar ir kun. John Wright. Gaila, kad žmonių, išskyrus D. Panktadienį, buvo mažoka.

Lygiai gaila, kad ir pirmadienių vakarais aukojamose šv. mišiose bei po jų pokalbiuose gavėnios temomis tepasirodė tik po saujelę parapijiečių.

Tačiau nemažas būrys tikinčiųjų dalyvavo Velykų ryto prisikėlimo mišiose su jų jaudinančia procesija, galingomis ir melodingomis choro giesmėmis ir kt. "Linksma diena" skambėjo didingai, kaip ir anais "geresniais" laikais. Chorui vadovavo Rytas Babickas. Prie vargonų buvo Jūra Blynaitė.

Pirmą kartą po prisikėlimo mišių ruošta kavutė praėjo labai pakilia nuotaika ir puikiausiu pasisekimu. Tarybos pirmininkas pakėlė taurę vyno linkėdamas visiems linksmų šv. Velykų. Garavo karšta kava ir kvepėjo skanumynai. Jaukioje, momentui išpuoštoje salėje didelis būrys parapijiečių praleido ilgoką laiką džiaugdamiesi šventėmis ir vienas kito artumu. Tai buvo tikra Velykų ryto agapė atnešusi tyro džiaugsmo visiems dalyvavusiems.

ROCKFORDO NAUJIENOS

Pobūvis su šimtininkais

Balandžio 9 d. prisijungiau prie grupės rockfordiečių ir vykau į Chicagą dalyvauti šimtininkų pagerbimo vakarienėje. Šį pobūvį ruošė R. L. Bendruomeninės Taryba ir Centro Valdyba, Vyčių salėje. Iš Rockfordo vykome 5 vyrai. Pasiekus Vyčių salę ir atsigaivinus po kelionei, tuojaus prasidėjo programa.

Atidaromąjį sveikinimo žodį tarė dr. V. Plioplys, primindamas šio pobūvio tikslą, ir padėkodamas gausiai atsilankiusiem.

Garbės ženkliukus įteikė A. Repšienė ir dr. V. Dargis. Toliau sekė meninė programa. Gražių dainų pynę išpildė moterų trio ir solistė. Šias puikias dainininkes būtų malonu išgirsti dainuojant ir Rockforde.

Po dainų, kan. V. Zakarauskas sukalbėjo maldą, o po maldos prasidėjęs vaišės priminė dianos žodžius: "Bėdoms vargams tai nėra galo, laimingi mes tada, kada prie stalo".

Ir tikrai, jautėmės laimingi su draugais prie valgiais apkrauto stalo. Vaišių pabaigai atsirado ir visų pamėgtieji cepelinai. Muzikos garsai jau kvietė šokiams. Greit stalai pasiliko tušti, o salėje sukosi poros.

Antrą programos dalį pradėjo Kultūros Tarybos pirm. Z. Juškevičienė, pristatydama du jaunuolius, kuriems už rašinius buvo įteiktos premijos. Premijas įteikė dr. V. Dargis. Po premijų įteikimo vėl prasidėjo šokiai. Nė nepasijutom, kaip priartėjo 12 val.

Sunku buvo skirtis su maloniais šimtininkais, ir šimtinė ir vėl prieš akis — tai šimtas mylių ligi Rockfordo. Po gerų vaišių ir laimingos kelionės, 3 val. ryto jau buvau namuose. Šis R. L. Bendruomenės pobūvis buvo tikra atgaiva, o sudėtos šimtinės bus panaudotos kultūrinei veiklai.

Prieš keletą metų suskilus L. B., visada buvau su viltimi, kad pasikeitus L. B. vadovybei, vėl bus viena bendruomenė, ir vėl bus namuose ramu. Bet vadovybei pasikeitus nieko gero — ta pati panelė, tik kita suknelė.

Rockfordietis

"Aušros" minėjimas

Sekmadienį, kovo 20 d., Clevelando šv. Jurgio lietuvių parapijos salėje buvo kukliai, bet stilingai ir prasmingai paminėta "Aušros" 100 metų išleidimo sukaktis. Paskaitą apie žodį apskritai ir "Aušros" žodį specialiai skaitė rašytojas, dvigubas laureatas ir filosofas Vacys Kavaliūnas. Išskirtinai gražiu rinktiniu žodžiu paskaitininkas gyildeno žodžių reikšmę ir galią žmonių ir tautų gyvenime, mene ir moksle, užgriebdamas net teologinę žodžio gelmę. Paskaitos minčių fone nauja prasme atsiskleidė ir prieš 100 metų tartas (ar šauktas!) "Aušros" žodis, kaip vienas didžiųjų tautos atgimimo žadintojų.

Scena buvo papuošta padidinta pirmojo "Aušros" numerio faksimile ir 100-ne skaičiais. Minėjimą pradėjo ir sklandžiai pravedė parapijos tarybos kultūrinės komisijos narys Rimas Minkūnas. Invokaciją, melsdamasis už anų metų spaudos knygnešius ir šiandienos spaudos darbininkus, sukalbėjo parapijos administratorius kun. Juozas Bacevičius. Po paskaitos, kuri gan gausios publikos (virš 150 žmonių) buvo labai atidžiai išklausyta, p-lė Vilija Nasvytytė jai būdingu įsijautimu perskaitė kelis eilėraščius iš pirmųjų "Aušros" numerių, o jaunoji Kristina Kasulaitytė kanklėmis paskambino tris kūrinėlius *ae*

— Jeigu Anglijoj šiandien būtų rinkimai, tai premjerė Margaret Thatcher gautų daugiau balsų negu darbiečiai. Manoma, kad birželio mėnesį ji paskelbs parlamento rinkimus.

— Trečiadienį aukso uncija kainavo $435.

— Praeitais metais Sovietų Sąjungoje išsiskyrė milijonas porų.

• Mano pažįstamas Bridgeportietis aną dieną pareiškė:

"Viengungis yra visai nekvalifikuotas žmogus, tuom tarpu kaip apsivedęs vyras išmoksta virti valgius, plauti indus ir atlikti namų ruošą".

• Vienas vyrukas skundžiasi savo draugui:

— Tikėjaus gauti nemažai kraičio. Bet sekančią dieną po vedybų, pasikalbėjus su savo uošviu, paaiškėjo jog apsivedžiau tik iš meilės.

• Kuomet moterys dėvėdavo ilgus sijonus, tai mažiems vaikams būdavo tam tikrų patogumų. Jie įsikibdavo į motinos sijoną ir atsistodavo. Dabar jie jokiu būdu negali pasiekti ir turi rėplioti visom keturiom.

• Kiekviena diena turi savo vakarą.

MEET THE CHALLENGE!

SERVE WITH PRIDE IN THE NATIONAL GUARD

SUSIVIENIJIMAS LIETUVIŲ AMERIKOJE

yra seniausia, didžiausia ir turtingiausia lietuvių fraternalinė organizacija, lietuviams ištikimai tarnaujanti jau per 97 metus.

SLA — atlieka kultūrinius darbus, gelbsti ir kitiems, kurie tuos darbus dirba.

SLA — išmokėjo daugiau kaip AŠTUONIS MILIONUS dolerių apdraudų savo nariams.

SLA — apdraudžia pigiausiomis kainomis. SLA neieško pelno, nariams patarnauja tik savišalpos pagrindu. Kiekvienas lietuvis ir lietuvių draugas gali Susivienijime apsidrausti iki $10,000.

SLA — apdraudžia ir Taupomąja apdrauda — Endowment Insurance, kuri ypač naudinga jaunimui, siekiančiam aukštojo mokslo ir jų gyvenimo pradžiai.

SLA — vaikus apdraudžia pigia terminuota apdrauda: už $1,000 apdraudos sumą temoka tik $3.00 metams.

SLA — kuopų yra visose lietuvių kolonijose. Kreipkitės į savo apylinkės kuopų veikėjus, jie jums mielai pagelbės į SLA įsirašyti.

Galite kreiptis ir tiesiai į SLA Centrą:

LITHUANIAN ALLIANCE OF AMERICA
307 W. 30th St., New York, N.Y. 10001
Tel. (212) 563-2210

NEBRANGIOS, BET VERTINGOS KNYGOS

• LITERATŪRA, lietuvių literatūros, meno ir moksl 1954 m. metraštis. Jame yra vertingi, niekuomet nesenstą, Vinc Krėvės, Igno Šlapelio, Vinco Maciūno, P. Joniko, V. Stankos J. Raukčio, dr. Kazio Griniaus, taip pat K. Matusevičiaus ir V Meilaus straipsniai bei studijos, iliustruotos nuotraukomis b M. K. Čiurlionio. M. Šileikio, V. Kašubos, A. Rūkštelės ir A. Vara kūrybos poveikslais. 365 psl. knyga kainuoja tik $3.

• DAINŲ ŠVENTĖS LAUKUOSE, poetės, rašytojos ir tau tinių šokių pirmūnės Juozės Vaičiūnienės atsiminimai apie dainų šventes bei jų istoriją ir eigą. Įdomi skaityti ir nedainuojantiems, gėrintis autorės puikiu stiliumi ir surinktais duomenimis bei užkulisiais. Studija yra 151 psl., kainuoja $2.

• VIENIŠO ŽMOGAUS GYVENIMAS, Antano Rūko aprašytas Juozo Adomaičio — Dėdės Šerno gyvenimas. Tai ne sausas gyvenimo bruožų aprašymas, bet tiksli to laikotarpio buities literatūrinė studija, suskirstyta skirsneliais. Ta 206 puslapių knyga parduodama tik už $2.

• LIETUVIŠKASIS PAMARYS, Henriko Tomo-Tamašauskio Įdomiai parašyta studija apie Rytprūsius, remiantis Pakalnės ir Labguvos apskričių duomenimis. Aprašymai įdomūs kiekvienam lietuviui. Leidinys iliustruotas nuotraukomis, pabaigoje duodama vietovardžių pavadinimai ir jų vertiniai į vokiečių kalbą. Labai naudingoje 335 psl. knygoje yra Rytprūsių žemėlapis. Kaina $4.

• KĄ LAUMĖS LĖMĖ, rašytojos Petronėlės Orintaitės atsiminimai ir mintys apie asmenis ir vietas nepriklausomoje Lietuvoje ir pirmaisiais bolševikų okupacijos metais. Knyga turi 234 puslapius, bet kainuoja tik $3.

• JULIUS JANONIS, poetas ir revoliucionierius, nesuprastas ir klaidingai interpretuojamas gyvenime ir politikoje; tik šioje Jurgio Jašinsko knygoje apie Julių Janonio gyvenimą ir poeziją. Dabar būtų jį galima pavadinti kovotoju už žmogaus teises. Knyga yra didelio formato, 265 puslapių, kainuoja $6.

• SATYRINĖS NOVELĖS, M. Zoščenko kūryba, J. Valaičio vertimas. 200 psl. knygoje yra 30 sąmojingų novelių. Kaina $2.

Knygas galima gauti Naujienose, 1739 S. Halsted St., Chicago, IL 60608. Užsakant paštu, pridėti $1 persiuntimo išlaidoms.

SIUNTINIAI Į LIETUVĄ
MAISTAS IŠ EUROPOS SANDĖLIŲ
2608 West 69th St., Chicago, Ill. 60629 • Tel. 925-2787
Didelis pasirinkimas geros rūšies įvairių prekių
MARIJA NOREIKIENĖ

SIUNTINIAI Į LIETUVĄ
Cosmos Parcels Express Corp.
MARQUETTE GIFT PARCELS SERVICE
2501 W. 69th St., Chicago, Ill. 60629 • Tel. 925-2787
V. VALANTINAS

JAY DRUGS VAISTINĖ
2759 W. 71st St., Chicago, Ill.
• RECEPTINGAI IŠPILDOMI RECEPTAI • FANNIE MAY SALDUMYNAI • KOSMETIKOS REIKMENYS
Atdara kasdieniais nuo 9 val. ryto iki 10 val. vakaro.
Sekmadieniais nuo 9 val. ryto iki 1:30 val. vak.
H. KUBLMAN, B.S., Registruotas vaistininkas
Tel. 476-2206

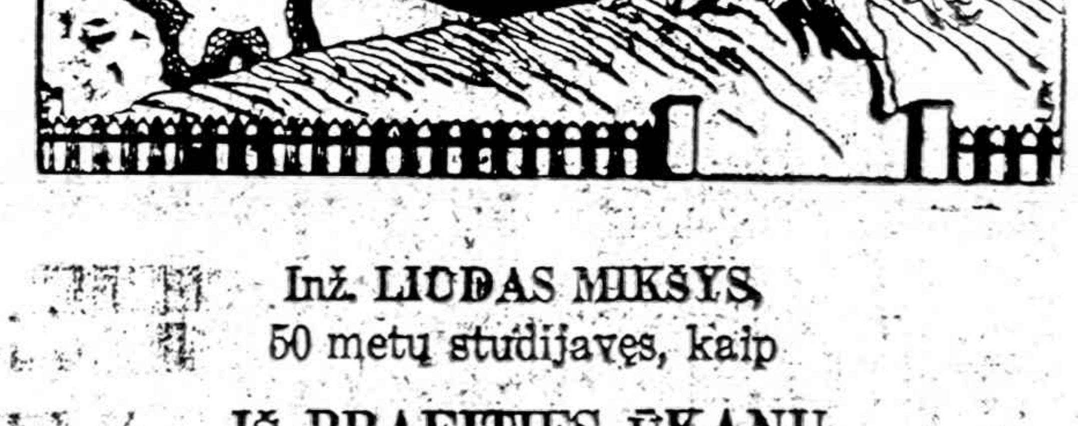

Inž. LIUDAS MIKŠYS,
50 metų studijavęs, kaip

IŠ PRAEITIES ŪKANŲ
ATEINA LIETUVA,

parašė 700 puslapių knygą, kurion sudėjo viską, kas bet kada ir bet kur, bet kuria kalba buvo parašyta apie Lietuvą, lietuvius ir lietuvių kalbą. Jis mokėsi kartu su kun. Jaunium ir prof. K. Būga pas geriausius šimtmečio pradžios kalbininkus, padarė lietuvių kalbą liečiančias ištraukas, paruošė tikslius vertimus ir patarė mums toliau studijuoti.

Kaina $25. Kieti viršeliai. Paštas $2.

NAUJIENOS
1739 S. Halsted St., Chicago, IL 60608

NAUJIENOS

THE LITHUANIAN DAILY NEWS

Published Daily, Except Sunday, Monday and Holidays by The Lithuanian News Publishing Co., Inc.

1739 So. Halsted Street, Chicago, IL 60608 Telephone 421-6100

SECOND-CLASS POSTAGE PAID AT CHICAGO, ILLINOIS, USPS 37494000

As of January 1, 1980
Subscription Rates:

Chicago $45.00 per year, $24.00 per six months, $12.00 per 3 months. In other USA localities $40.00 per year, $22.00 per six months, $12.00 per three months. Canada $45.00 per year; other countries $48.00 per year.

25 cents per copy

Nuo sausio pirmos dienos
Dienraščio kainos:

Chicagoje ir priemiesčiuose:

metams	$45.00
pusei metų	$24.00
trims mėnesiams	$12.00
vienam mėnesiui	$5.00

Kitose JAV vietose:

metams	$40.00
pusei metų	$22.00
trims mėnesiams	$15.00
vienam mėnesiui	$4.00

Kanadoje:

metams	$45.00
pusei metų	$24.00
vienam mėnesiui	$5.00

Užsieniuose:

metams	$48.00
pusei metų	$26.00

Naujienos eina kasdien, išskiriant sekmadienius, pirmadienius ir šventadienius. Leidžia Naujienų Bendrovė, 1739 So. Halsted Street, Chicago, IL 60608. Telef. 421-6100.

Pinigus reikia siųsti pašto Money Orderiu kartu su užsakymu.

NAUJIENŲ raštinė atdara kasdien, išskyrus sekmadienius, nuo 9 val. ryto iki 5 val. popiet. Šeštadieniais — iki 12 val.

Černenka baigtas, nors jo byla dar nebaigta

Praeitą savaitę Sovietų Sąjungos politbiuro, kariuomenės vadovybės, įtakingesnių kagebistų ir policijos narių tarpe buvo kilęs nerimas, kai Konstantinas U. Černenka, įtakingas Brežnevo bendradarbis, priminė politbiuro nariams, kad Jurijus Andropovas neteisėtai pagrobė politbiuro, partijos ir visos Sovietų Sąjungos vadovybę.

Černenka buvo įsitikinęs, kad politinio biuro nariai, išgirdę tokį jo kaltinimą, pritars jo tartoms mintims ir pareikalaus visą reikalą ištirti, bet nė vienas žodžio nepratarė. Ramiausias buvo Andropovas. Jis taip pat nieko nesakė. Tiktai vėliau politbiuro nariams jis priminė, kad yra politbiuro nutarimai.

Visi žinojo, kad Brežnevas buvo pasiryžęs skirti Černenką partijos generaliniu sekretoriumi, bet neprisirengė. Jeigu Brežnevas, kol jis dar buvo gyvas ir akylesnis, būtų įtikinęs politinį biurą paskirti K. Černenką generaliniu partijos sekretoriumi, tai reikalai, ko gero, būtų pakrypę kita kryptimi. Bet Brežnevas buvo ligonis. Jis sunkiai sirgo, bet tuo pačiu metu bijojo, kad iš jo nebūtų atimta partijos generalinio sekretoriaus galia. Kuo galima pateisinti tokią Brežnevo elgseną? Greičiausia, tai buvo nepasitikėjimas Černenka. Jeigu Brežnevas Černenka būtų pasitikėjęs, tai jis būtų generalinio partijos sekretoriaus pareigų atsisakęs ir perleidęs tas pareigas Černenkai. Ar Brežnevas šitaip elgėsi iš baimės, ar nepasitikėdamas Černenka, reikalas nepasikeičia. Brežnevas pavėlavo į traukinį. Jis rengėsi į stotį, bet pavėlavo. Kai atvyko stotin, traukinys jau išėjo. Brežnevo galia dar buvo didelė, bet traukinio sustabdyti jis nepajėgė.

Jurijus Andropovas yra šalto kraujo žmogus. Jis laukė iki paskutinio momento, bet kai patyrė, kad Brežnevo paralyžius vargu ar praeis, atleido Brežnevą iš politinio biuro vadovybės ir pats pasiėmė teisę duoti įsakymus ministeriams ir visiems valstybės pareigūnams.

Pavėlavo Brežnevas, pramiegojo ir Černenka. Pastarasis manė, kad Brežnevas susigriebs ir valdžios vadeles jam perduos, bet kai apsižiūrėjo, tai šaukštai jau buvo po pietų. Brežnevas dar buvo gyvas, bet jis jau buvo be valios ir be galios. Jis dar pasakė kelias kalbas, bet jis nieko nebeturėjo užnugaryje. Černenka būtų galėjęs turėti bent partinį aparatą, bet ir šio neturėjo. Andropovas jau buvo pastatęs savo žmones partijos ir valstybės aparato priešakyje.

Kada kilo klausimas, ką skirti partijai ir valstybei valdyti — Andropovą ar Černenką, Andropovas turėjo visas didesnes kortas rankose. Svarbiausia, jis turėjo KGB savo rankose. Jis valdė vidaus ir užsienio reikalų ministerijas. Jeigu vietomis Andropovas tiesiogiai ir nevaldė, tai tos įstaigos priešakyje stovėjo Andropovo ištikimas žmogus.

Brežnevo didžiausioji įtaka buvo maršalų tarpe. Brežnevas būtų galėjęs įtikinti maršalus remti Černenką. Bet kai Brežnevas mirė ir maršalams buvo pastatytas klausimas — Andropovas ar Černenka, — tai maršalai pasisakė už Andropovą.

— Andropovą mes pažįstame. Jis buvo KGB viršininkas, generolas, bet prie kariuomenės vadų be reikalo nesikabinėjo. Andropovas per 14 metų generolų nelietė, o ką darys Černenka — mes nežinome. Saugesnis žinomas, negu nežinomas, buvo generolų nuomonė.

Kada buvo sprendžiamas esminis klausimas, Černenka ar Andropovas, maršalas Dimitrijus F. Ustinovas, Sovietų atominės energijos specialistas ir vyriausias Sovietų kariuomenės viršininkas, pasakė, kad kariuomenės vadai už Andropovą.

Andropovui nieko daugiau nereikėjo. Jis tebekontroliavo KGB. Ją valdė jo paskirti viršininkai. Jie buvo pasiryžę Andropovo klausyti, nes žinojo, kad jų likimas priklausė nuo Andropovo. Sovietų kariuomenės vadai taip pat pasisakė už Andropovą. Jam nieko daugiau nereikėjo. Net ir Stalinas tokios jėgos neturėjo, kokią turėjo Andropovas. Stalinui reikėjo įtakingiausius kariuomenės vadus išžudyti, kitiems įvaryti mirtinos baimės, kad galėtų įsakinėti maršalams, tuo tarpu Andropovsa be kraujo praliejimo Sovietų karius turėjo savo pusėje.

Maršalo Ustinovo pareiškimas įvarė ligą Černenkai. Jis taip susirgo, kad neateidavo net į politbiuro posėdžius. Černenka turėjo pasirodyti prie mauzoliejaus Lenino 113 metų nuo gimimo dienos sukakties proga, bet jis sirguliavo ir nepasirodė. Tai buvo pradžia įvairiems įtarinėjimams, kaip rašo Amerikos žurnalistas John F. Burns sindikuotame pranešime iš Maskvos.

Černenka turėjo vykti į Berlyną ir pasakyti Rytų Vokietijos komunistams kalbą prie paminklo Karoliui Marksui, bet jis ir ten nenuvyko. Sako, kad blogai jautėsi. Pagaliau, Černenka pranešė visai Sovietų Sąjungai, kad politinis biuras vienbalsiai paskyrė Andropovą generaliniu partijos sekretoriumi.

Tai buvo lemiamas smūgis Černenkai. Būtų buvę tiksliausia, jeigu jis būtų tylėjęs. Bet jis neiškentėjo. Jis turėjo drąsos pasakyti, kad Andropovas nelegaliai paėmęs Sovietų Sąjungos sprendžiamą galią. Andropovas tą galią turi. Niekas negali jam pasipriešinti, bet pranešimai sako, kad jis vis dėlto buvęs neramus praeitą savaitę. Kokia to nerimo priežastis?

Andropovas, pats neimdamas jokio kyšio, pradėjo kovą prieš kyšininkus. Jam geriausiai pavyko Azerbeizane. Komunistą, pravedusi kyšininkų valymą Azerbeizane. Andropovas atvežė į Maskvą ir paskyrė į politbiurą. Ruošdamas dirvą Brežnevui išmušti, jis paskelbė žinias apie Brežnevo dukters ir sūnaus kyšininkavimą. Šis žingsnis sukėlė nerimą visoje komunistinėje hierarchijoje. Visi žino, kad visi kyšininkauja, bet valdininkams nepatinka, kad Andropovas tuos reikalus yra pasiryžęs kelti viešumon. Azerbeizane kyšininkus kėlė viešumon ir partijos narius šaudė. Gruzijoje nepavyko, nepajėgė šaudyti. Andropovas pasiryžęs apsivalyti nuo kyšininkų, o kyšininkai grupuojasi apie Černenką. Jie nori sustabdyti Andropovą. Černenka pralaimėjo, bet esminė byla dar nepasibaigus.

A. Dagys — Muzikantas

ANTANAS PLEŠKYS

DR. A. BUTKUS PASISAKO

1983 m. balandžio 20 d. B. Brazdžionis per "Lietuvos Aidus" radijo valandėlę perdavė JAV Lietuvių Bendruomenės krašto valdybos pirmininko dr. Antano Butkaus, iš Klevelando (Cleveland) tokį jo pasisakymą.

"Mano asmeniniai santykiai tiek su ALTa (Amerikos Lietuvių T-ba), tiek su VLIKu (Vyr. Lietuvos Išlaivinimo Komitetu) yra geri. Veiklos sunormavimui, kad ką nors bendrai veiktume ir pasiūlėme, kad vienas iš tų pavyzdžių ir buvo mano pirmtakūno inž. Kutkaus valdyboje, kada buvo ALTos ir Bendruomenės, ir VLIKo sutartas Lietuvos atstovybės remontas Washingtone. Lietuvių Bendruomenė iš savo pusės apsiėmė remonto darbus; inž. Izbickas, arch. A. Barzdukas ir arch. Žemaitis parengė planą ir ALTa iš savo pusės nutarė sudaryti visuomeninį komitetą, kuriam vadovauja dr. Genys iš Washingtono suteikti visuomenės lėšas. (Šis pasakymas nevisai tikslus. A. Pl.). Lėšų sutelkimas vyko gana gerai. Sutelkta 95,000 dol.; deja, dar trūksta apie 30,000 dol. padaryti tą pirminį remontą, nes originaliai buvo kalbėta apie 200,000 dol. sumą. (Buvo kalbėta ne apie 200,000, bet apie 250,000 dol. A. Pl.). Tada, tikrai viskas be priekaištų, būtų padaryta, nes yra kai kurių struktūrinių sutvirtinimų reikalinga. Bet dabar, kad tą ir sumažintą planą turime būtinai įvykdyti. Kas nepadaryta to komiteto vadovaujamo dr. Genio, kai Chicagoje nėra suorganizuotas lėšų telkimas. Tik laiškais iki šiol buvo kreiptasi, bet vistiek reikia ir asmeninio kontakto. Buvo ne tik laiškais, bet buvo kreiptasi per spaudą, per radiją. Reikia asmeninio kontakto. Aš esu tikras, kad lietuviai yra labai jautrūs Lietuvos pasiuntinybei, juk tai yra mūsų simbolis, mūsų jėga, čia turėti Lietuvos kampelį. Ir žinote, tiesiog dabar sarmata yra, kokioje apverktinoje padėtyje tas pastatas buvo. Aš esu buvęs prieš nedaug laiko Washingtone, mačiau kaip gražiai vyksta vidujiniai remontai. Dar to 30.000 dol. reikia būtinai, kad pagražiuti ir sustiprinti iš lauko. Reikia tikėtis, kad lietuviška visuomenė pabaigs.

Antras dalykas, ką mes kartu nutarėme veikti, tai kaip jau minėjau ankstesniame pasikalbėjime, tai lietuviams ginti komiteto rėmai. Kaip sakiau, mes esame kaltiname rusų fabrikatais Amerikos valdžios, deja, talka, nes kongresas moka lėšas tam komitetui, kuris mus terorizuoja. Tai čia mes taip pat veikiam.

Yra kitų klausimų, kaip pavyzdžiui Afginistano. Iš Lietuvos kartais siunčiami žmonės—jauni vyrai kariauti už Rusiją. Iš ten nori kai kurie lietuviai kariai pabėgti. Ten reikia, kad būtų mūsų atstovai, kad jiems išaiškintų per propagandą, per laiškelius, kad gali sugrįžti (kur? A. Pl.), gali pabėgti ir bus jie atgabenami į Ameriką. Mes tuo klausimu vėl darome žygius visi susidėję kartu, tik dar ta mūsų veikla nėra išvystyta taip, kaip galėtų būti. Mes dar kažkaip formuojame ir taip toliau. Tos bendros veiklos mes gal ir pribijom.

Žinote, buvo asmeniškumų, ne mano valdyboj, buvo kitur ir tas truputį santykiams kenkia. Kaip žinote, ir ALTa, ir Bendruomenė, ir VLIKas siekia tų pačių tikslų, tiktai veikiame kitais metodais, o veikloje yra visiems vietos. Tų darbų labai daug, mums tik reikia vieni kitiems netrukdyti; antrą, nedublikuoti darbų. Už tat, mes dabar jau su ALTu vedame pasitarimus, kad pasiųstume vieni kitiems atstovus. Mes iš savo pusės esame paskyrę mūsų krašto valdyboje dr. Henriką Brazaitį, kaip tik tuo ryšininku. Jis palaikys nuolatinį kontaktą su ALTos valdyba. Ir man atrodo, jei mes turėsime kaikur ginčų dėl klausimų, išsiaiškinsime, susitarsime. Kalbėtis reikia. Iki šio laiko buvo nutrūkusi kalba. Tas yra labai, labai kenksminga ir ALTai, ir VLIKui, ir Lietuvių Bendruomenei. Mes norime kalbėtis, mes gal nesutarsime kai kuriais klausimais, tačiau mes neturime pyktis, nes mes visi dirbame bendram tikslui, už tat asmeniškumus turime išjungti. Aš, pavyzdžiui, galiu nemėgti vieno kito, bet aš esu krašto valdybos pirmininkas ir aš turiu kalbėtis".

(Nukelta į penktą pusiapį)

HENRIKAS SINKEVIČIUS

KRYŽIUOČIAI

(Tęsinys)

Lįsdamas per krūmus, pataikęs tiesiai į prie kelio esantį griovį, vienu šuoliu jį peršoko, suklupo ant pirmutinių kojų iš įsibėgėjimo, bet pakilo ir jau turėjo vėl pasinerti tankumynan kitoj kelio pusėj, kai staiga suzvimbė iš kilpinio paleista strėlė, ir žvėris pakilo ant užpakalinių kojų, apsisuko, baisiai subliovė ir griūvo, kaip perkūno trenktas, ant žemės.

Zbyška išlindo iš už medžio, vėl įtempė kilpinį ir, pasirengęs šauti, artėjo prie gulinčio žvėries, kurio užpakalinės kojos dar tebekapstė žemę.

Bent valandėlę pažiūrėjo, ramiai pasisuko į tarną ir pradėjo iš tolo šaukti:

— Taip pataikiau, kad net mėšlą paleido!

— O kad tave kur! — atsiliepė artėdamas Zychas. — Vienu šūviu!

— Kas čia tokio, arti buvo! Pažiūrėkite: ne tik strėlės smaigalys, bet ir visa strėlė įlindusi kiaurai tuoj pat už pirmutinės kojos menties.

— Medžiotojai turi būti netoli ir, tur būt, jį pasiims.

— Neduosiu! — atsakė Zbyška, — ant kelio nušautas, o kelias niekieno.

— O jei čia abatas medžioja?

— Jei abatas, tegu pasiima.

Tuo metu iš miško pirma pasirodė šunes, kurių buvo keliolika. Pamatę žvėrį, metėsi ant jo baisiausiai lodami, susimetė į krūvą ir pradėjo tarp savęs piautis.

Tuojau bus ir medžiotojai, — tarė Zychas. — Štai, žiūrėkite: jau ir yra, tik jie toliau nuo mūsų išlindo ir žvėries nemato. Ei, ei! Čionai! Jau guli!

Tačiau staiga nutilo, pridengė akis ranka ir pradėjo šaukti:

— Dėl Dievo! Kas čia yra? Ar apakau, ar man taip atrodo...

— Vienas juodu arkliu priekyje, — tarė Zbyška.

Bet Zychas staiga sušuko:

— Mieliausias Jėzau! Na gi čia, tur būt, Jagienka!

Ir tuojau pradėjo šaukti:

— Jagna! Jagna!

Ir pasileido pirmyn, bet kol jis spėjo savo arklį paleisti zovada, Zbyška pamatė keisčiausią reginį: ant juodo gražaus arklio šuoliavo į juos vyriškai balne sėdinti mergina, su kilpiniu rankoje ir ietimi už pečių. Jos išsipynusiuose plaukuose buvo prilindę apynių spurgų, veidas išraudęs, krūtinė pridengta atsisagsčiusiais marškiniais, o viršum marškinių odinė, vilnomis į viršų striukė. Prijojusi, vietoje sustabdė arklį; jos veide iš pradžių spindėjo netikrumas, susidomėjimas ir džiaugsmas ir, negalėdama toliau priešintis ausų ir akių patirtai tikrovei, pradėjo šaukti plonu, kiek dar vaikišku balsu:

— Tėveli, Tėtuši mylimas!

Ir akies mirksniu nušoko nuo arklio. Zychui taip pat nušokus pasisveikinti, metėsi jam ant kaklo. Ilgą laiką Zbyška girdėjo tik pasibučiavimų atgarsius ir du žodžius: "Tėveli! Jagule! Tėveli! Jagule!"

Prijojo abu pasiuntiniai ir vežimu privažiavo Macka, o jie vis dar tebekartojo: "Tėveli, Jagule!" ir spaudė vienas antrą. Pagaliau, kai sveikinimusi buvo jau iki galo prisisotinę, Jagienka pradėjo klausinėti:

— Tai iš karo grįžtate? Ir sveiki?

— Iš karo. Kodėl turėčiau būti nesveikas! O tu? O jaunesnieji vaikai? Manau, kad sveiki — taip? Nes kitaip nejodinėtum per miškus. Bet ką čia tu veiki, mergaite?

— Juk matote: medžioju, — juokdamasi atsakė Jagienka.

— Svetimuose miškuose?

— Abatas man leido. Dar prisiuntė išmanančių padėjėjų ir šunų.

Ir kreipėsi į savus palydovus:

— Nuvarykite tuos šunis, nes odą sudraskys!

Ir paskui Zychui:

— Taip džiaugiuosi, taip džiaugiuosi, jus išvydusi!... Pas mus viskas gerai.

— O aš tai nesidžiaugiu? — atkirto Zychas. — Duok dar sykį žanduką.

Ir vėl pradėjo bučiuotis, kol Jagna tarė:

— Iki namų gabalas kelio, nes toli tą bestiją nusivijome. Gal būt, kokį dešimtį mylių, ir arkliai jau pailso. Bet ir didelis zubras — matėte? Tris strėles jam įsodinau, o nuo paskutiniosios turėjo kristi.

— Krito jis nuo paskutinės, bet tik ne nuo tavosios: šitas riteris jį nušovė.

Jagienka delnu nubraukė ant akių užkritusius plaukus ir greitai, bet truputį draugiškai pažvelgė į Zbyšką.

— Žinai, kas jis yra?

— Nežinau.

— Ne stebuklas, kad jo nepažinai, nes išaugo. Bet gal senąjį Macką iš Bogdanieco atpažinsi?

— Dėl Dievo, tai Macka! — sušuko Jagienka ir priartėjusi prie vežimo pabučiavo Mackos ranką.

— Tai jūs?

— Taip, aš, tik vežime, nes mane vokiečiai sužeidė.

— Kokie vokiečiai? Juk su totoriais buvo karas. Žinau aš šitai, nes savo tėvelį ilgai prašiau, kad ir mane kartu paimtų.

— Buvo karas su totoriais, bet mes į jį neišėjome, nes prieš tai Lietuvoje kariavome — ir aš, ir Zbyška.

— O kur yra Zbyška?

(Bus daugiau)

K. VILIANI

VAKARŲ VĖJAI

112 modernios poezijos puslapių. Kaina $5. Minkšti viršeliai. Pasiųsime poeziją, kai atsiųsite pinigus tokiu adresu:

Naujienos, 1739 S. Halsted St., Chicago, IL 60608

DR. PAUL V. DARGIS
GYDYTOJAS IR CHIRURGAS
Westchester Community klinikos
Medicinos direktorius
1938 S. Manheim Rd., Westchester, Ill.
VALANDOS: 3—9 darbo dienomis
ir kas antrą šeštadienį 8—3 val.
Tel.: 562-2727 arba 562-2728

TEL. 233-8553
Service 855-4506, Page 06058
DR. A. B. GLEVECKAS
GYDYTOJAS IR CHIRURGAS.
SPECIALYBĖ: AKIŲ LIGOS
1907 West 103rd Street
Valandos pagal susitarimą.

DR. FRANK PLECKAS
OPTOMETRISTAS
KALBA LIETUVIŠKAI
2618 W. 71st St. Tel. 737-5149
Tikrina akis. Pritaiko akinius
ir "contact lenses",

Dr. LEONAS SEIBUTIS
INKSTŲ, PŪSLĖS IR
PROSTATOS CHIRURGIJA
2656 WEST 63rd STREET
Valandos: antrad. 1—4 popiet,
ketvirtad. 5—7 val. vak.
Ofiso telefonas: 776-2880,
Rezidencijos telef.: 448-5545

FLORIDA

DR. C. K. BOBELIS
Prostatos, inkstų ir šlapumo
takų chirurgija.
5025 CENTRAL AVE.
St. Petersburg, Fla. 33710
Tel. (813) 321-4200

PERKRAUSTYMAI
MOVING
Leidimai — Pilna apdrauda
ŽEMA KAINA
Priimam Master Charge
ir VISA korteles.
R. ŠERĖNAS. Tel. 925-8062

MOVING
Apdraustas perkraustymas
iš įvairių atstumų.
ANTANAS VILIMAS
Tel. 376-1882 arba 376-5994

SOPHIE BARCUS
RADIJO ŠEIMOS VALANDOS
Šeštadieniais ir sekmalieniais
nuo 8:30 iki 9:30 val. ryto.
Stoties WOPA - 1490 AM
transliuojamos iš mūsų studijos
Marquette Parke.
Vedėja — Aldona Daukus
Telef.: 778-1543
7159 So. MAPLEWOOD AVE
CHICAGO, IL 60629

"Lietuvos Aidai"
KAZYS BRAZDŽIONYTĖ
Programos vedėja
Kasdien nuo pirmadienio iki penktadienio 8:30 val. vakaro.
Visos laidos iš WCEV stoties
bangą 1450 AM.
St. Petersburg, Fla., 12:30 val. p.p.
iš WTIS stoties 1110 AM banga.
2646 W. 71st Street
Chicago, Illinois 60629
Telef. 778-5374

SUSIRINKIMŲ PRANEŠIMAI

★

Šv. Pranciškaus seserų rėmėjų apskrities metinis banketas su programa įvyks gegužės 1 d., 3:30 val. popiet, Šaulių salėje, 2417 W. 43rd St. Komisija ir valdyba kviečia visus atsilankyti ir paremti seseles pranciškietes.

Rožė Didžgalvis, rašt.

DR. A. BUTKUS PASISAKO

Atkelta iš 4 psl.

B. Brazdžionis paklausė: "Ar L. Bendruomenė turi VLIKe atstovą"?

Dr. Butkus: "Dar neturime, bet čia su VLIKu yra kitaip, kadangi VLIKas yra tarptautinė institucija ir čia turėtų kalbėtis Pasaulio Lietuvių Bendruomenė. Ir aš tikiu, kad ir jie vėl užmegs santykius. Kaip žinote, buvo atsitikęs incidentas su PLB atstovu p. Gurecku. Ir reikia tą incidentą užtušuoti. Reikia ieškoti galimybių vėl kalbėtis. Mes labai trokštame, kad visur eitų tas judėjimas tarp veiksnių glaudžiai, tuomet ir visuomenė bus artimesnė tiems veiksniams ir daugiau duos pinigų ar LB vardu, ar ALTai, ar VLIKui.

Kiekviena mūsų veiksnių organizacija tų lėšų, ir pašalpų iš kitur negauna, kaip tik iš lietuvių visuomenės laisvajame pasaulyje. Bet lietuvių visuomenė nori žinoti, kur ir kaip tos lėšos yra sunaudojamos. Kas liečia LB, mūsų atskaitomybė yra pateikiama Krašto Tarybai. Mūsų dokumentus jie kontroliuoja ir revizijos komisija daro revizijas ir taip toliau. Aš tikiu, kad kitos institucijos tai daro. Už jie bus vykdomi.

tat visuomenė mus rems tik tada, kai mes darbų nedublikuosime, darysime protingus veiksmus ir naudingus darbus".

"Pažiūrėsime kai dugną dėsime", sako lietuvička patarlė. JAV LB pirm. dr. A. Butkaus pasakyti žodžiai gana protingi ir gražūs. Reikia palaukti, kaip

KARINĖ TARNYBA BOLŠEVIKMETY

(Tęsinys)

Po žiemos manevrinių žygių, pulko kuopose buvo atšauktas parengties stovis. Buvo vykdoma eilinė vidaus ir lauko užsiėmimų dienotvarkė. Vasario mėn. pabaigoj už Vilniaus miesto į vakarus laukų paviršius vietomis buvo be sniego. Kalnų plikas viršūnes spalvino pernykščia gelsvai žalsva žolė, rudažolė. Jautėsi besiartinančio pavasario ilgesys.

Kovo ir balandžio mėnesiais Vilniaus mieste siautė vidurių šiltinės epidemija. Susirgusius karius siuntė į ligoninę. Už išilginio trikampio pastato galo įsakyta statyti lauko išvietę, nes vidaus klozetais buvo uždrausta naudotis, tik bus leidžiama naudotis prausyklių vandeniu.

Kareiviai iškasė ilgą ir plačią duobę. Duobės šlaitus sustiprino kuolų ir lentų atsparomis. Ant viršaus užklojo lentų grindinį. Išilgai paliekamas tarpas nedengtas. Abipus jo statomi pasvirę kuolai, prie jų pritvirtina dvi eiles karčių. Apatinė eilė yra sėdimoji, viršutinė — atloša. Avie duobę pastatoma lentų aptvara su stogu, įėjimai iš galų. Į duobę kasdien beriamos negesintos kalkės.

Tuo metu, kai Vilniuje prasidėjo vidurių šiltinė, mūsų pulko I ir II batalionai išvyko manevrams į Pabradę, kur rusai buvo įrengę poligoną. Mūsų III batalionas liko Vilniaus mieste, nešti sargybas — tarnybas. Kas trečią dieną turiu vykti į sargybas, o kitu laiku į užsiėmimus.

Atėjo 1941 m. gegužės mėnuo. Kuopoje kareiviams išmokamos algos. Atidarau gautą voką ir randu jame 100 rublių. Nesuprantu, kodėl man toks didelis išmokėjimas. Norėjau klausti, gal čia apsirikimas, nejaugi man priklauso tiek pinigų? Dar kartą patikrinu, ant voko aiškiai užrašyta mano pavardė. Bet kodėl tiek išmokama? Nesuprasdamas kodėl, dedu pinigus į kišenę.

Po dviejų savaičių buvo birželio 7 diena. Po pietų, atėjęs kareivis pranešė man, kad prisistatyčiau į antrojo aukšto galinį kambarį. Nedidelio kambario vidury, galu prie sienos prirem tas, stovėjo stalas. Prie jo stovėjo du man nematyti kariai, kitoje stalo pusėje stovėjo irgi nematytas aukštesnio laipsnio rusas politrukas. Prisistačiau, politrukas liepė stoti šalia stovinčiųjų. Skaitydamas mūsų pavardes, politrukas įteikia mums mažas mėlynas knygutes, sakydamas: "Jūs esate bataliono pasižymėję kariai (otličnyje boicy) ir esate paleidžiami į atsargą viršilos (staršina) laipsniais. Pridavę savo aprangą ir ginklus, už dviejų valandų vykstate į Vilniaus geležinkelių stotį. Išvykstate kareivių uniformoje, bet trijų dienų bėgyje prisistatysite į nurodytą įstaigą, kur užsiregistravę, priduosite savo uniformą".

Politrukas atsisveikino su mumis su linkėjimais. Jei mus civiliniame gyvenime ištiktų kokie nesklandumai, tai kreiptis pas jį bet kada ir jis pažadėjo duoti savo rekomendaciją ir globą.

Greitai priduodu savo ginklus ir aprangą. Savo sunduku nešinas nusileidau laiptais nuo trečiojo aukšto ir išėjau pro trikampio pastato plačias duris laukan. Vos tik man žengus išorėn, trečiame aukšte kuopos vyrai visuose languose, vienas per kitą persimetę, matydami mane išeinantį, kėlė triukšmą atsisveikindami. Mačiau savo buvusio skyriaus vyrus, kurie šaukė: "Laimingos kelionės, buvai geras mūsų skyrininkas..." Nustebintas tokio atsisveikinimo, sustojau, atidaviau pagarbą ir, eidamas tolyn, visiems mojau ranka. Žengiau pro vartus, pro stovinį sargybinį ir toliau nuo buvusio vienuolyno, jo aukštos tvoros ir nuo atsisveikinančių. Šaligatviu praėjau ir kitus vienuolyno pastatus, kur talpinosi kiti pulko daliniai. Praėjau pro netoliese esamus Aušros Vartus ir, priėjęs geležinkelį, matau stovintį traukinį. Kiek nuošaliau, prie keleivinio traukinio stovėjo buvęs mokomos kuopos kapitonas Sauka su keliais lietuviais karininkais. Iš tolo su jais pasisveikinau ir matau lipančius į traukinį karius, važiuojančius atsargon. Lipu ir aš į traukinį ir netrukus jau žiūriu pro vagono langą į traukinio pravažiuojamą kelią.

(Bus daugiau)

(Iš Kario)

PLANETA KARALIENĖS VARDU

Mažutė planeta, kurią užtiko belgų asrtonomai prieš 14 metų, tapo pavadinta Fabiola, Belgijos karalienės vardu.

He Invented, Now Owns, The American Dream

Walt Disney's Goofy, Burger King, "The American Dream" creator Joe Kelly and Col. Sanders play the popular new American Dream game.

ATLANTA, GA—Joe Kelly must have remembered his childhood trip to the nation's capitol where he learned there was an American dream available to anyone willing to accept a challenge.

But to be credited with inventing, and now literally *owning* The American Dream? That's exactly what happened to unemployed Joe Kelly of Attalla, Alabama.

In the process of achieving his dream he was able to acquire rights to the closely guarded trademarks of 20 major U.S. corporations. He then acquired the registered trademark on the phrase 'The American Dream.'

But to Joe Kelly it has all been just one great big game.

Game? That's exactly what The American Dream is — a new board game about the American free enterprise system.

"America is ready for the '80s, the country is together now for the first time in years, the fulfillment of my dream — all this is taking place at the same time!" said Kelly, now an Atlanta resident.

One man from Atlanta purchased 150 games, wiping out an entire store's supply. A savings and loan company purchased 5,000 games to use as a promotion to lure customers.

Milton Bradley, Springfield, Mass., world's largest toy and game company, jumped at getting the rights to distribute the game.

Even that was an American dream come true. Toy game makers rarely back ideas for new products from individuals, so it was a million-to-one shot that Kelly's game would even be considered by Milton Bradley.

Why did American Express, Burger King, Coca-Cola, Delta Airlines, Walt Disney, Exxon, Ford, Goodyear, Hershey's, Hertz, Holiday Inn, Kellogg's, Kentucky Fried Chicken, Levi's, Life Savers, National Football League, Prudential, RCA, Slinky and United States Steel all cooperate?

In the early days of each of these giants, there was a Joe Kellys, Charles Goodyear, Henry Ford and Milton Hershey all struggled to achieve their dreams. Colonel Harland Sanders, at age 66 and on Social Security, had a dream and started a successful fast-food chain, and was Kelly's major inspiration. Levi Strauss, W.K. Kellogg, Walt Disney, the stories go on and on.

Each game includes a book with twenty chapters on how the American dreams was attained by these dreaming innovators.

Just as in real life, players of The American Dream game can buy a piece of the "Rock" or Coca-Cola, invent Slinky or Life Savers, or "take a flyer" on Burger King or Kellogg stock!

GORDON
Funeral Home and Cremation Service
Charles Stasukaitis
FD. LE.
(312) 226-1344
1729 S. Halsted St.
Chicago, IL 60608
24 Hour Service

EUDEIKIS
GAIDAS — DAIMID
SENIAUSIA IR DIDŽIAUSIA LAIDOJIMO ĮSTAIGA
4605-07 SO. HERMITAGE AVENUE
Tel. 927-1741 — 1742
4330-34 SO. CALIFORNIA AVENUE
Telefonas 523-0440
MODERNIŠKOS AIR-CONDITIONED KOPLYČIOS

PETKUS
TĖVAS IR SŪNUS
MARQUETTE FUNERAL HOME
2533 W. 71st Street
1410 So. 50th Ave., Cicero
Telef. 476-2345
TRYS MODERNIŠKOS KOPLYČIOS
AIKŠTĖS AUTOMOBILIAMS PASTATYTI

VANCE FUNERAL HOME
1424 South 50th Avenue
Cicero, Ill. 60650
Tel.: 652-5245
TRIJŲ KOPLYČIŲ LAIDOJIMO ŠERMENINĖ
Patarėjai ir laidojimo direktoriai:
JEAN VANCE ir GEORGE SORINI
Aikstes automobiliams pastatyti

STEPONAS C. LACK ir SŪNŪS
LACKAWICZ
Laidotuvių Direktoriai
2424 West 69th Street — Tel. RE 7-1213
11028 Southwest Hwy., Palos Hills, Illinois
Tel. 974-4410

VASAITIS-BUTKUS
LAIDOTUVIŲ DIREKTORIAI
1446 South 50th Avenue
Cicero, Illinois
Telefonas — 652-1003

KOMJAUNUOLIŲ KONGRESAS UŽPLŪSTA CLEVELANDĄ

ALTos Clevelando skyrius patyrė, jog balandžio 26-30 dienomis Clevelande įvyks amerikiečių komjaunuolių kongresas, kuriame numatoma penki tūkstančiai dalyvių, jų tarpe Angela Davis, Gus Hall ir keletas atkviestų iš užsienio. Pirmomis dienomis vyks organizaciniai posėdžiai ir verbavimo paskaitos, o šeštadienį, balandžio 30 dieną, antrą valandą po pietų, prasidės paradas per keletą miesto centro gatvių (Superior, Ontario, Euclid, East 9th), kuriose judėjimas automobiliams bus uždarytas.

Kongreso tikslas įsteigti komjaunuolių vienetus visame krašte, centrinę bustinę įkurdinant Clevelande. Steigiamieji komitetai komjaunuolių skyriams įkurti jau sudaryti Chicagoje, New Yorke, Detroite, Bostone, Pittsburge, Philadelphijoje, Los Angeles, San Francisco, Washingtone ir eilėje kitų miestų.

Turimomis žinomis, kongreso užsimojimai sukėlė ne tik vietinės spaudos bei televizijos stočių dėmesį, bet juo susidomėjo ir viso krašto spauda bei televizija, kurie čia pasiųs savo stebėtojus (national coverage).

Clevelando pavergtų tautų grupės, įskaitant lietuvius, į suvažiavime ruošiasi reaguoti masine bendra kontra-demonstracija. Skubiai formuluojami planai komunistų pasirodymą nublukinti ir nuvertinti.

Iš savivaldybės ir saugumo įstaigų patirta, jog neleidžiama abejoms demonstraccijoms tuo pačiu laiku žygiuoti tomis pačiomis gatvėmis, nei vienai su kita bet kur sueiti. Tam užtikrinti, policijos apsauga bus ypatingai stipri.

Savivaldybės transporto skyrius nesutinka gatvių judėjimą uždaryti kitoje vietoje tautybių eisenai, nes siaurame Clevelando miesto centre tatai perdaug apsunkintų įvažiavimą ir išvažiavimą iš miesto. Todėl tautybės gatvėmis nežygiuos, bet rinksis vienoje vietoje prie Teisingumo Rūmų (Justice Center, Ontario, Lakeside and 3rd). Pradžia pirmą valandą po pietų.

Kiekviena tautinė grupė, su plakatais, vėliavomis ir visa savo spalvinga palyda, bus kviečiama paeiliui prieiti prie tribūnos, kur turės apie dešimt minučių laiko kalbėti ir pasirodyti. Pabaigai, visiems grįžus į rinkimosi vietą, bus sugiedotas Amerikos himnas ir giesmė God Bless America. Stiprūs garsiakalbiai kalbas ir giesmes paskleis į plačią erdvę. Viskas manoma užtruks maždaug pusantros valandos laiko.

Visi lietuviai, iš Clevelando ir tolimesnių vietovių, kviečiami kuo gausiausiai dalyvauti. Organizacios kviečiamos su vėliavomis. Tikimasi, kad lietuvių patriotiškumo ir meilės Lietuvai jausmai nesiriboja pasyviais pareiškimais per vasario 16-tosios ar birželio įvykių minėjimus, bet taip pat apima viešus pasirodymus bei protestus prieš mūsų didžiausią priešą — komunistus. Dalyvaukime demonstracijoje ir konkrečiai parodykime meilę pavergtai tautai bei ryžtą kovoti dėl jos laisvės visomis galimomis priemonėmis.

A. Mackuvienė, sekretorė,
ALTos Clevelando skyrius

SĖKMINGAS METINIS SUSIRINKIMAS

Vilniaus Krašto Lietuvių Sąjungos Chicagos skyriaus metinis narių susirinkimas įvyko balandžio 17 dieną, Laisvos Lietuvos redakcijos patalpose, kuriame dalyvavo gražus būrys vilniečių ir svečių. Kai atvyksta pakankamas skaičius žmonių, tai ir nuotaika susidaro pakili, o tuomi ir pats darbas pasidaro našesnis, kuriam praeity priduodavo impulsą vilniečių anksčiau turėtas moto — lietuvi, nepamiršk Vilniaus, o dabar — budėkime Vilniaus sargyboje!

Tad tos nuotaikos paveikyje, susirinkimą atidarė pirm. Pr. Aglinskas, kuris, pasveikinęs atvykusius ir trumpu žodžiu apibūdinęs šio susirinkimo svarbą, pakvietė Julių Pakalką pirmininkauti susirinkimui ir sekretoriauti St. Šukelienę. Perėmęs pirmininkavimą, padėkojo už pasitikėjimą ir prašė susirinkusius aktyviai dalyvauti iškeltų klausimų aptarime.

Susirinkimo dienotvarkė priimta be pataisų. Mirusių narių prisiminimui ir jų pagerbimui, buvo padarytas vienos minutės tylos susikaupimas. Tuo pačiu apgailestauta šiais metais mirusieji nariai: Jurgis Jakutis ir Albertas Puika. Naujais nariais įstojo: Petras Noreika, Pranas Jonelis ir Povilas Talmutis, kurie nuoširdžiai buvo pasveikinti.

Skyriaus veikimo apžvalgą — pranešimą padarė Pr. Aglinskas, suglaustai paminėdamas savo kadencijos metu padarytus darbus. Kasininkas V. Valkavickas davė smulkią kasos apyskaitą — su likučiais iš ankstyvesnių metų, kasoje šiai dienai yra 1600 dolerių, kurie laikomi tapomoje kasoje, gi šie metai buvo labai "liesi", nes pajamų turėta tik 600 dol., išlaidų — 814,43 dol. Tad šių metų balansas išvestas su nuostoliu, kurį reikėjo padengti iš turėtų santaupų. Žinoma, po tokio pranešimo plojimų nebuvo, nes susirinkusių veidai patiso... Reikia manyti, kad naujoji valdyba ras išeitį nedatekliui (išlyginti. Tenka pastebėti, kad kontrolės komisija nepadarė jokio pranešimo.

Nežiūrint į šių kalendorinių metų biudžetinį deficitą, paskirta simbolinė parama spaudai — Draugui, Laisvajai Lietuvai, Naujientoms ir Sandarai po 15 dol. iš ankstyvesnių santaupų. Gražus ir sektinas pavyzdys kitiems.

Skyriaus valdyba palikta senoji, tik vieton D. Šukelio — išrinktas Petras Noreika. Kontrolės komisijon išrinkti: Kęstutis Dirkis, Donatas Šukelis ir Pranė Pakalkienė. Spaudos reikalams išrinktas čia rašantysis.

Lietuvos Atstovybės Rūmams surinkta aukų virš 500 dolerių, kurie išsiųsti VKLs-gos vardu ir susirinkimo proga dar renkama papildomai. Nusiskųsta, kad yra narių, kurie sunkiai moka nario mokestį arba visai nemoka, todėl pavesta valdybai imtis reikiamų priemonių mokesčiui išrinkti, kitaip kol teks ištraukti iš s-gos narių tarpo. Šiaip tenka pasidžiaugti, kad dauguma yra sąmoningi nariai ir geri lietuviai patriotai, kurie žino, kad be Vilniaus nebus ir Laisvos Lietuvos, nes jos kaimynai be jokių skrupulų to ir siekia.

II Pasaulio Lietuvių Dienų proga, numatytas vilniečių susirinkimas aptarimui s-gos reikalų. Svečių priėmimiui pavesta rūpintis skyriaus valdybai, todėl yra būtinas visų narių dalyvavimas.

Išsisėmus dienotvarkei ir nebesant klausimų, susirinkimas buvo baigtas Lietuvos himnu. Kaip paprastai, susirinkusieji prie kavos puoduko dalinosi savo nuomonėmis, paliesdami šių dienų aktualius lietuviškus klausimus, ypač liečiančius Vilniaus krašto reikalus, įskaitant Gudijoj — Baltarusijoj gyvenančius lietuvius.

J. Tijūnas

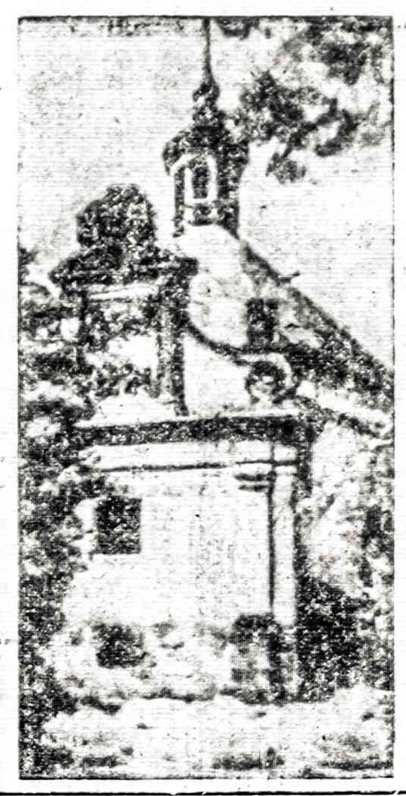

ŠAKMATŲ TURNYRAS
(VARŽYBOS)

Chicagos Parkų šakmatų varžyboms dalyviai bus pradėti registruoti Daley Bicentennial Plaza, 337 E. Randolph Str. š. m. gegužės mėnesio 1 d. 11 val. priešpiet. Varžovai bus suskirstyti į dvi grupes: a) jauniai ligi 17 m. imtinai, ir b) turintieji 18 metų ir daugiau.

Norintieji daugiau informacijų, prašomi skambinti Winton

DANCIGAS. Lenkija. — Praeitą pirmadienį Lešek Valensa pradėjo dirbti Dancigo laivų statybos ir taisymo dirbtuvėse. Valensa yra elektromechanikas. Jis džiaugėsi, kad vėl buvo priimtas dirbti laivų statybos dirbtuvėse.

Valensa turėjo patikrinti sveikatą. Jeigu ji būtų buvusi bloga, tai į Dancigo dirbtuves jo būtų nepriėmę.

Lenkų vyriausybė, norėdama parodyti savo pažangą, parodė nuotraukas, kur rodoma, kaip Valensos sveikata tikrinama, kaip čvirkštu jam įleidžiamas vaistas ir pan. Tai yra bereikalingas pasirodymas apie Lenkijos dirbtuves. Galėjo apsieiti ir be fotografijų.

Aleksas Ambrose,

CHICAGOS LIETUVIŲ ISTORIJOS

autorius,
paruošė, sutvarkė ir išspausdino geriausią
Chicagos lietuvių istoriją
(1869 — 1959 metai).
664 psl., vardynas.
Minkšti viršeliai. Kaina $15.
Persiuntimas — $1.

1967 metais išleido Amerikos Lietuvių Istorijos Draugija

Naujai pasirodžiusi
DR. ANTANO RUKŠOS
619 puslapių, kietų viršeliu knyga

KOVOS DĖL LIETUVOS NEPRIKLAUSOMYBĖS

Lietuvių-lenkų santykiai ir kovų pradžia
Vardynas ir trumpa angliška santrauka

KAINA — $17. (Persiuntimui pridėti $1)
Siųsti čekį:

Naujienos, 1739 S. Halsted St.
Chicago, IL 60608

JAU ATSPAUSDINTA
J. KLAUSEIKIO KNYGA

BRONIO RAILOS NUSIBASTYMAI

102 pusl. Minkšti viršeliai. Fotografijos.
Kaina —$3, persiuntimas paštu — $1.
KNYGĄ IŠLEIDO CHICAGOS LIETUVIŲ LITERATŪROS DRAUGIJA.
Knygą galima gauti Naujienose ir pas K. Janutą, arba rašant tokiu adresu:
Mr. K. Januta,

2818 Avenal St., Los Angeles, CA 90039

DR. ANTANO J. GUSENO RAŠTAI

Naujienose galima gauti nepaprastai įdomius gydytojo, visuomenės veikėjo ir rašytojo atsiminimus.

Dr. A. Gussen — MINTYS IR DARBAI, 259 psl., liečia 1905 metų įvykius, Jablonskio ir Totoraičio jaunas dienas ir susirūpinimą ____ $8.00

Dr. A. J. Gussen — DANTYS, jų priežiūra, sveikata ir grožis. Kietais viršeliais ____ $4.00
Minkštais viršeliais, tik ____ $3.00

Dr. A. J. Gussen — AUKŠTA KULTŪRA — ŽIAURŪS ŽMONĖS. Kelionės po Europą įspūdžiai. Tik ____ $2.00

Galima taip pat užsakyti paštu, atsiuntus čekį arba money orderį, prie nurodytos kainos pridedant $1 persiuntimo išlaidoms.

NAUJIENOS,
[illegible] So. HALSTED ST., CHICAGO, IL 60608

REAL ESTATE

Namai, Žemė — Pardavimui
REAL ESTATE FOR SALE

PASKOLOS PERKANT NAMUS, DAROMOS ILGIEMS TERMINAMS IR ŽEMAIS NUOSIMČIAIS MĖNESINIAIS IŠSIMOKĖJIMAIS.
DĖL VISŲ INFORMACIJŲ KREIPTIS Į:
MUTUAL FEDERAL SAVINGS
PETRAS KAZANAUSKAS, Prezidentas
2212 W. Cermak Road Chicago, Ill. Tel. 847-7747

BUTŲ NUOMAVIMAS
• NAMŲ PIRKIMAS • PARDAVIMAS • VALDYMAS
• NOTARIATAS • VERTIMAI.
VISŲ RŪŠIŲ DRAUDIMO AGENTŪRA
J. BACEVIČIUS — BELL REALTY
INCOME TAX SERVICE
6529 So. Kedzie Ave. — 778-2233

KAM MOKĖTI NUOMĄ?
GERIAU SKOLĄ.

Gražus mūrinis, 5 kamb., 2 mieg. Rūsys ir aukšta pastogė. Garažas. 30 pėdų sklypas. 71-ma ir Francisco. Nebrangus.

2 butų medinis — 5 ir 4 kamb. Didelė pastogė. Garažas. Arti mokyklų. Brighton Parke. $35 000. Mažas įmokėjimas, savininko paskola.

ŠIMAITIS REALTY
INSURANCE — INCOME TAX
2951 W. 63rd St.
Tel.: 436-7878

HELP WANTED — MALE-FEMALE
Reikia Darbininkų ir Darbininkių

$250.00 TO $500.00 WEEKLY
PAYCHECKS
(fully guaranteed)
working part or full time at home. Weekly paychecks mailed directly to you from Home Office every Wednesday. Start immediately. No experience necessary. National company. Do your work right in the comfort and security of your own home. Details and application mailed. Send your name and address to: AMFICO, Hiring Dept. 77, 1040 Lone Star Dr., New Braunfels, TX. 78130.

REPAIRS — IN GENERAL
Įvairūs Taisymai

TAISO ORO VĖSINTUVUS, ŠALDYTUVUS, SKALBIMO IR DŽIOVINIMO MAŠINAS BEI KROSNIS.
Herman Dečkys
Tel. 585-6624

MISCELLANEOUS
Įvairūs dalykai

ASTROLOGIJA IR KORTŲ SKAITYMAS — Astrological-Tarot Card Readings
$10
ELEONORA JAKŠTAS
4104 S. Archer Ave.
Tel. 523-3685 (Pr.)

"LIUCIJA"
Miko Šileikio apsakymų knyga "Liucija" jau atspausdinta.
Autorius pavaizduoja lietuvių gyvenimą nuo XX šimtmečio pradžios iki II Pasaulinio karo. 22 ilgesni ir trumpesni apsakymai, 184 psl. Kaina $5. Gaunama "Naujienose" ir pas autorių: 6729 So. Campbell Ave., Chicago, IL 60629.

KAIP SUDAROMI TESTAMENTAI
Tuo reikalu jums gali daug padėti teisininko Prano ŠULO paruošta, — teisėjo Alphonse NELLS peržiūrėta, "Sūduvos" išleista knyga su legališkomis formomis.
Knyga su formomis gaunama Naujienų administracijoje

PAAIŠKINO
— Kodėl pirmųjų žmonių apgyventa vieta vadinama rojumi?
— Dėl to, kad tenai buvo tik

ELEKTROS ĮRENGIMAI PATAISYMAI
Turiu Chicagos miesto leidimą. Dirbu ir užmiesčiuose, greit, garantuotai ir sąžiningai.
KLAUDIJUS PUMPUTIS
4514 S. Talman Ave.
Tel. 927-3559

DĖMESIO
62-80 METŲ AMŽ. VAIRUOTOJAI
Tiktai $120 pusmečiui automobilio Liability apdraudimas pensininkams. Kreiptis:
A. LAURAITIS
4645 So. ASHLAND AVE.
Tel. 523-8775

Dengiame ir taisome visų rūšių stogus. Už darbą garantuojame ir esame apdrausti.
ARVYDAS KIELA
6557 S. Talman Avenue
Chicago, IL 60629
434-9655 ar 737-1717

A. TVERAS
Laikrodžiai ir brangenybės
Pardavimas ir Taisymas
2646 West 69th Street
Tel. REpublic 7-1941

Siuntiniai į Lietuvą ir kitus kraštus
P. NEDAS, 4059 Archer Avenue,
Chicago, Ill. 60632. Tel. YA 7-5980

M. ŠIMKUS
Notary Public
INCOME TAX SERVICE
4259 S. Maplewood, Tel. 254-7450
Taip pat daromi vertimai, giminių iškvietimai, pildomi pilietybės prašymai ir kitokie blankai.

HOMEOWNERS POLICY
F. Zapolis, Agent
2208½ W. 95th St.
Evergr. Park, Ill.
60642, - 424-8454
State Farm Fire and Casualty Company

Advokatas
GINTARAS P. ČEPĖNAS
Darbo valandos: Kasdien: nuo 9 val. ryto iki 6 val. vakaro.
Šeštad.: nuo 9 val. r. iki 12 val. d.
Ir pagal susitarimą.
Tel. 776-5162
2649 West 63rd Street
Chicago, Ill. 60629

ADVOKATŲ DRAUGIJA
V. BYLAITIS
ir V. BRIZGYS
Darbo valandos:
Nuo 9 ryto iki 5 val. popiet.
Šeštadieniais pagal susitarimą.
6606 S. Kedzie Ave.
Chicago, Ill. 60629
Tel.: 778-8000

PATS SKAITYK IR DAR KITUS PARAGINK SKAITYTI DIENRAŠTĮ "NAUJIENOS"