NAUJIENOS

VISŲ LIETUVIŲ LAIKRAŠTIS UŽ TAUTOS LAISVĘ

THE LITHUANIAN DAILY NEWS

The First and Greatest Lithuanian Daily in America

NAUJIENOS

The Lithuanian Daily News
Published by The Lithuanian News Publishing Co., Inc.
1739 So. Halsted Street, Chicago, Ill. 60608
HAymarket 1-6100

Over One Million Lithuanian In The United States

Library of Congress Gr.
Periodical Division
Washington, D. C. 20540

VOL. LXXI — Price 25c — Chicago, Ill. — Antradienis, Tuesday, April 3, 1984 — VLIKo metai — Nr.

JERUZALĖJ PALESTI-ČIAI MĖTĖ GRANATAS

Jaunesni karininkai sekmadienį pavarė Honduro kariuomenės viršininką

VADOVYBĘ PEREMĖ AVIACIJOS VIRŠININKAS GEN. W. LOPEZ, DRAUGINGAS AMERIKAI

TEGUCIGALPA, Honduras.— Praeitą sekmadienį grupė jaunesnių karininkų pareikalavo, kad gen. Gustavo Alvarez Martines, Honduro kariuomenės vadas, tuojau pat pasitrauktų iš kariuomenės vadovybės.

Karininkai pranešė, kad jo valdybo būdas esąs labai autokratiškas. Kariai nori, kad jis prisilaikytų tam tikros tvarkos. Dabartiniu metu nė vienas karys nežino, ką vadas įsakys. Žmonės taip pat stebisi, kaip generolas Alvarez galėjo pasikrauti tiek turto per paskutinius metus. Turėjo du liuksusinius namus, o dar statėsi trečiąjį. Jaunesni karininkai jam patarė pasitraukti iš pareigų, o jis nutarė išvažiuoti į užsienį.

Kariuomenės vadu paskirtas aviacijos vadas

Honduro kariuomenės vadui pasitraukus iš vadovybės, nauju kariuomenės vadu paskirtas aviacijos gen. Walter Lopez. Visos ginklų rūšys pasižadėjo klausyti naujo kariuomenės vadovo.

Honduro spauda pranešė, kad niekas krašte nesitikėjo tokių staigių ir netikėtų pakaitų. Svarbiausia, kad viskas buvo atlikta be šūvio. Tvirtinama, jog kariuomenės vadovybės pakeitimas sustiprino civilinę vyriausybę.

Dabartiniu metu Hondure yra 3,500 Amerikos karių. Jie turi modernų aerodromą ir reikalingus lėktuvus. Ten yra didelės gazolino atsargos. Jeigu kilų reikalas, tai Amerikos kariai galėtų tuojau pakilti ir išskristi.

Tuo tarpu civilinė valdžia palaiko draugingus santykius su Nikaragua.

PREZ. MUBARAK TIKISI SUSITARTI SU KREMLIUM

KAIRAS. — Egipto prezidentas Hosni Mubarakas tikisi, kad šį kartą Egiptui pavyks susitarti su Sovietų Sąjunga ir atnaujinti prekybos santykius.

Prez. Anwar Sadatas, suorganizavęs Egipto karius, įsakė visoms Sovietų karo jėgoms išsikraustyti iš Egipto. Mubarakas buvo suorganizavęs visą Egipto aviaciją pulti rusus, jeigu jie nepasitrauktų iš Egipto. Dabar jis mano, kad susitarimas su rusais bus naudingas Artimųjų Rytų taikai.

— Pirmadienį aukso uncija kainavo $396.

KALENDORĖLIS

Balandžio 3: Vytenis, Rimtautė, Latina, Rakelnis, Minibutė.

Saulė teka 5:32, leidžiasi 6:18.

Oras šiltesnis, gali lyti.

ŠIANDIEN NEW YORKO PIRMINIAI RINKIMAI

NEW YORK, N.Y. — Antradienį demokratų partijos nariai rinks atstovus į partijos nominacijų kolegiją. Sekmadienį ėjo gana gyvi debatai tarp Walter Mondale, sen. Gary Hart ir Jesse Jackson. Susidarė įspūdis, kad daugiausia balsų turėtų gauti Walter Mondale, kuris geriau moka išdėstyti savo mintis ir tiksliai atsako, kada kitų kandidatų puolamas. Porą kartų Jesse Jackson vykusiai gynė savo pažiūras, bet tai nereiškia, kad tuo jis partaukė juodžius už jį balsuoti.

Senatorius Hart išleido daugiausia pinigų New Yorko rinkiminei kampanijai. Jis įdėjo kelis pilnus NY Times puslapius, kuriuose prašė skaitytojus duoti jam pinigų, o ne patarimų.

Vakar New Yorko radijo stotis pranašavo, kad pirmoje vietoje bus Walter Mondale, antroje — sen. Hart, o tik po to Jesse Jackson, kuris gali gauti net 20 nuoš. visų balsų.

— Atsistatydino Honduro kariuomenės viršininkas gen. Gustavo Alvarez Martinez išvažiavo į Kosta Riką.

— Libane musulmonai gavo dideles dėžes Brazilijos vaisių ir javų. Kareiviai tikrina, kad jose nebūtų paslėptų ginklų.

— Sudane buvo ruošiamas perversmas prieš vyriausybę, bet šeštadienį libijiečiai buvo išaiškinti ir atiduoti teismui.

— Už šešių savaičių Salvadore du pirmaujantieji kandidatai dar kartą dalyvaus prezidento rinkimuose.

— Angoloj Jono Savimbi šalininkai reikalauja demokratinės santvarkos.

— Amerikos ambasadorius Pickering pasmerkė žurnalisto Hasbun žudikus.

Romos prokuroras prašo arkivysk. Paul C. Marcinkų, kad paaiškintų, kuriais sumetimais prieš 10 metų paskolino sunkiai besiverčiančiam bankui 50 bilijonų lirų.

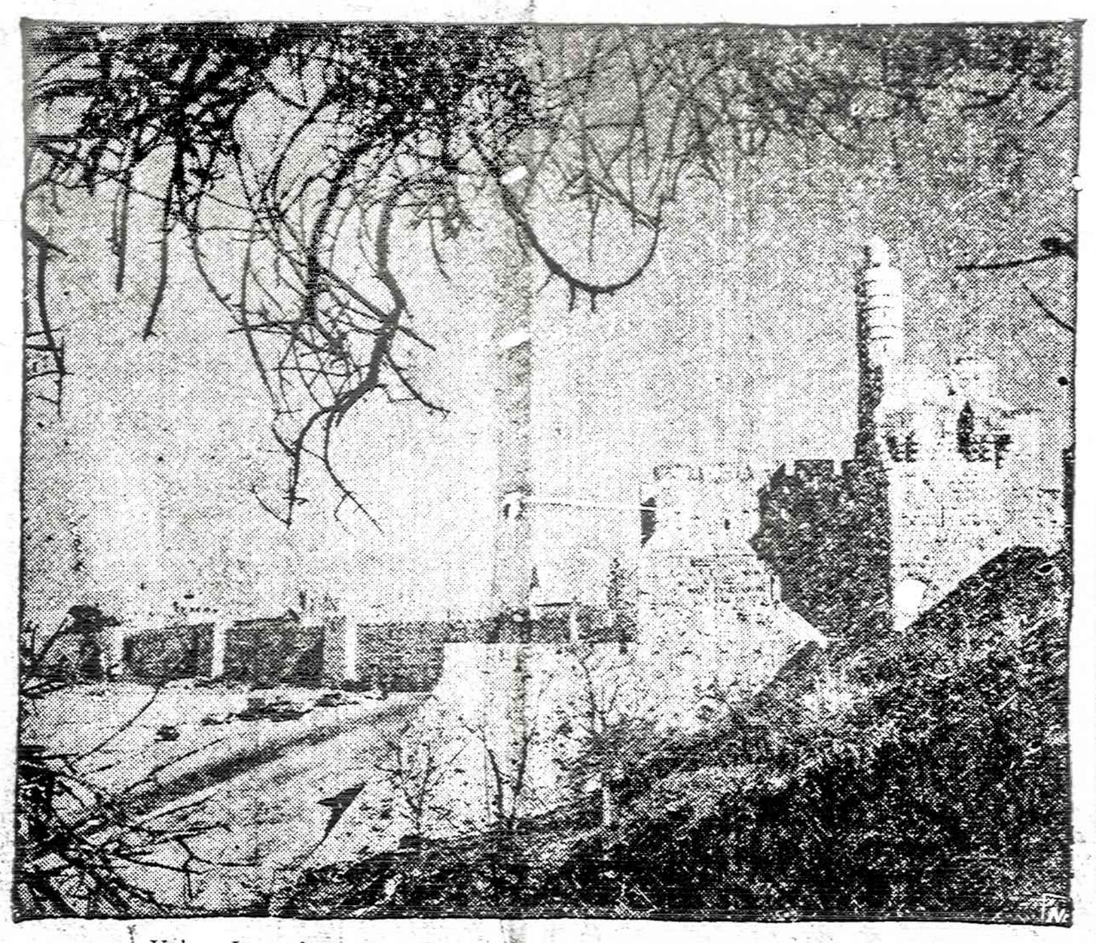

Vakar Jeruzalės centre buvo išmestos kelios granatos. Šeši žmonės užmušti, o 43 buvo sužeisti.

NEGALIMA VALSTYBĖS TARNYBOS NAUDOTI PASIPELNYMUI

EDWIN MEESE III SAVO POZICIJĄ NAUDOJO PRATURTĖJIMUI, KAI TURĖJO BŪTI PAVYZDYS

WASHINGTON, D.C. — Negalima valstybės tarnybos naudoti pasipinigavimui ar pasipelnymui, kaip tai darė S. Meese 3-asis, — pareiškė Archibald Cox.

Valstybės gynėjas yra pirmas, į kurį kreipiamasi garbės ir dorovės klausimais. Jis negali užmiršti veikiančių įstatymų, neatiduoti valstybei priklausančių dovanų ir duoti net po dvi tarnybas už pinigų paskolas be nuošimčių. Valstybės prokuroras neprivalo naudoti savo tarnybos pasipelnymui ir neprivalo atrodyti, kad tiems tikslams jis naudoja valstybės tarnybą. Tarnautojai privalo atsisakyti nuo kiekvieno piniginio atlyginimo, didelio ar labai mažo. Gynybos sekretorius Henry L. Simpson, George Marshall, Dean Acheson ir tūkstančiai kitų atsisakė nuo piniginio atlyginimo.

Sherman Adams buvo prezidento Eisenhowerio Baltųjų Rūmų štabo viršininkas. Labai gabus ir greitai basiorientuojantis žmogus, paėmė kaip dovaną kailinius savo žmonai. Kai paaiškėjo, jis atsistatydino.

Kai senatorius Metzenbaum iškėlė neaiškumus patarėjo Edwin Meese 3-ojo veikloje, tai jis turėjo tuojau atsistatydinti ir nekenkti prezidentui, bet jis vis galvojo, kad pavyks pralįsti pro adatos skylutę. Tuo savo elgesiu jis tiktai kenkia prezidentui, kuris pareiškė juo pasitikėjimą.

— Praeitą šeštadienį Salvadoro sostinėje nušautas žurnalistas Rafael Hasbun. Kairiasparniai maitininkai paėmė atsakomybę už žurnalisto nušovimą.

BRAZILIEČIAI DAR NERINKS PREZIDENTO

SAO PAULO. — Brazilijos prezidentas Joao Baptista Figueiredo sekmadienį per radiją pranešė visiems krašto gyventojams kad šį kartą jie dar negalės tiesioginiu būdu išsirinkti prezidento.

Brazilijos gyventojai pamažu grįžta prie demokratinės tvarkos, bet kraštas dar nėra paruoštas tiesioginiems prezidento rinkimams. Brazilijos kariuomenės vadovybė patvirtino šią prezidento Figueiredo pranešimą. Bet kariuomenės vadai pastebėjo, kad sekantis prezidentas ketverių metų terminui jau bus pačių krašto gyventojų laisvai renkamas. Per tą laikotarpį sustiprės Brazilijos ūkis ir bus pravesti visų Brazilijos gyventojų sąrašai.

Generolas Figueiredo nurodė, kad Brazilija padarė didelius žingsnius ir artėja prie demokratinės tvarkos.

— San Salvadore žurnalistas Hasbun buvo peršautas septyniomis kulkomis.

— Argentina gavo 500 milijonų dolerių paskolą, kad galėtų mokėti valstybės skolas. Meksika, Kolumbija, Brazilija, Venezuela ir JAV sudėjo Argentinai reikalingus pinigus.

— Šiaurės Atlanto Sąjungos laivyno vadai svarsto patvarkymą, kada leisti karo laivams šauti. Dabar jiems uždrausta pirmiems šauti. Jie gali šauti tiktai tada, kai priešas į juos šovė.

POPIEŽIUS TURI BĖDOS SU SAVO BANKAIS

ROMA, Italija. — Popiežius Jonas Paulius II turi didelės bėdos su Vatikano bankais. Prieš porą metų teko kviesti šveicarus, kad patikrintų Vatikano bankų atskaitomybę, o dabar italų valdžia nori patikrinti.

Šį kartą ir vėl minimas ciceriečio lietuvio arkivyskupo Povilo C. Marcinkaus vardas. Popiežius juo pilniausiai pasitiki. Jis yra viso Vatikano meras, jo žinioje yra visi Vatikano bankai.

Pasirodo, kad 1972 metais Vatikano bankas paskolino 50 bilijonų lirų (tai būtų 85 milijonai dolerių) "religiniams reikalams". Visas reikalas užkliuvo, kai pinigus gavęs itališkomis liromis, vėliau turėjo atiduoti šveicarų frankais.

Kada arkivyskupas Marcinkus gavo prokuratūros laišką, tai jis nusišypsojo ir pasakė, jog finansinė operacija legali, ir viskas tvarkoje.

ŠEŠI ŽMONĖS UŽMUŠTI, 40 SUNKIAI SUŽEISTŲ

PALESTINIEČIAI IMA ATSAKOMYBĘ UŽ BOMBĄ, NES IZRAELIS NESIRENGIA KRAUSTYTIS IŠ LIBANO

JERUZALĖ, Izraelis. — Vakar Jeruzalėje sprogo galinga bomba visai netoli miesto rinkos. Sprogimo metu užmušti šeši žmonės, o 40 sunkiai sužeista. Jie paskubomis buvo išvežti į artimiausias ligonines.

Palestiniečiai ima visą atsakomybę už bombos sprogimą ir padarytą žalą. Jie praneša, kad jiems nusibodę nieko nedaryti. Arafatas paskutinėmis savaitėmis gerokai susikompromitavo. Jis padarė kelias dideles klaidas. Bet palestiniečiai kovoja prieš Izraelį. Jie nori, kad izraelitai galimai greičiau išvažiuotų iš Libano ir leistų jiems įsikurti dešiniajame Jordano krante.

Palestiniečiai norėję priminti izraelitams, kad kova dar nebaigta. Arafatas dabar jau nedalyvauja kovoje.

Papildomas pranešimas sako, kad grupė palestiniečių netoli rinkos, prie siauros gatvės pradėjo mėtyti granatas. Vienas atidarė savo valizą, išsiėmė bombą ir ją paleido. Ji sužeidė daug žmonių.

Jeruzalės policija nebėgo nuo sprogimų, bet sekė granatų metėjus. Policininkams pavyko vieną vietoj nušauti, o kitus tris sužeisti ir nuvežti į ligoninę. Sužeistieji palestiniečiai tvirtina, kad jie mokėję paleisti granatas ir laiku pasislėpti už namų kampų.

Gen. Ariel Sharon, buvęs gynybos ministeris, pranešė visam kraštui, kad jis sudarė naują politinę Herut partiją ir rengiasi kandidatuoti liepos mėn. rinkimuose. Jis nepatenkintas premjeru Šamiru, kuris neturi karo iniciatyvos. Šaro [illegible] yra įsitikinęs, kad karo ve[illegible]iai turi būti gyvi ir Sirijos kariai turi būti išvyti iš Libano.

Šimon Peres tikisi laimėti

Darbiečių partijos vadas Šimon Peres tikisi šios rinkimos laimėti. Jis jau pralaimėjo dviejus rinkimus, negaudamas kelių atstovų.

Šį kartą generolas A. Šaro skaldo Šamiro vadovaujamą politinę grupę. Veiklus Šamiro tijos narys perėjo pas Šaro.

Šamiras atrodo pervargęs, turi reikalingos energijos politinei kovai vesti. Jį buv[illegible] puolusi biauri liga, nuo k[illegible] negali atsikratyti.

Savo laiku gen. Šaronas veiklus darbiečių partijos r[illegible] paskui veikė su premjeru [illegible]nu, iki aukščiausias teisma[illegible] reikalavo, kad jis būtų pa[illegible]tas iš vyriausybės, kai jr[illegible] kad jis, būdamas Izraelio [illegible]bos ministeris, leido Libar[illegible] langistams įsiveržti į Šati[illegible] Sabros palestiniečių stov[illegible] ir ten išžudyti beginklius s[illegible] vaikus ir moteris. Jis t[illegible]tas žudynes sulaikyti, bet [illegible]rinko į tai nekreipti dėme[illegible]

GEN. HAIG KNYGA SUKĖLĖ ŠNEKŲ

WASHINGTON, D.C. — [illegible]nerolas Alexander Haig, [illegible] Valstybės sekretorius, B[illegible] Rūmų štabo viršininkas, Š[illegible] Atlanto Sąjungos kariuo[illegible] vadas, parašė knygą, pav[illegible] "Įspėjimas apie tikrovę, I[illegible]ną ir užsienio politiką".

Knyga turi būti įdomi, [illegible] "Time" žurnalas, dar knyg[illegible] pasirodžius rinkoje, jau [illegible]le atspausdino net 12 pu[illegible] ištraukų.

Haig aprašo, kaip prez[illegible]ganas paprašė jį būti jo V[illegible]bės sekretoriumi, ir taip [illegible]ša, kaip priėjo prie atsist[illegible]nimo pareiškimo. Sekre[illegible] Haig vedė kovą prieš rusi[illegible] tuo pačiu metu vedė k[illegible] prieš kelis prezidento Re[illegible] administracijos žmones.

"Ed Meese ir jo koleg[illegible] vaizdavo, kad jų laipsnis [illegible]nistracijoje yra aukštesnis [illegible] bet kurio kito", rašo gen.

— Sekretorius Shultz y[illegible]tikinęs, kad JAV marinų [illegible]kimas iš Beiruto aerodro[illegible] pakraščių yra didelė klaid[illegible]rinai turėjo būti savo poz[illegible]

Kariai nušalino generolą Gustavo Alvarez Martinez iš Honduro kariuomenės vadovybės, o jo vieton paskyrė aviacijos generolą Walter Lopez.

TVIRTA SVEIKATA – PASTOVI LAIMĖ

Kūno, proto ir jausmų darnos pagrindai

Naujausių mokslo žinių populiarus perteikimas

JONAS ADOMAVIČIUS, M. D.

★

DRAUGIŠKI GYVULIUKAI GERINA SVEIKATĄ

Mieli gyvuliukai, pensininko draugai, yra jo sveikatos palaikytojai.

Psichiatras prof. Aaron Honori Katcher, M.D.

Dr. Jonas Adomavičius

Namuose gyvenantieji pensininkai mėgsta gyvuliukus. Su jais daug laiko praleisdami, praskaidrina savas dažnai paniurusias dienas. Dabar jau leidžiama prieglaudose esantiems seneliams trumpam laikui turėti savo mylimus gyvuliukus. Nėra jokios abejonės, kad toks elgesys yra žmoniškas ir labai pageidinas pensininko sveikatą. Nuostabiai pagerėja jausminis stovis daugelio prieglaudos gyventojų, turint šalia savęs numylėtą gyvulėlį. Taip pat pagerėja nusiteikimai tų žmonių, kurie serga organine smegenų liga bei kurie stokoja socialumo. Net trumpam prie savęs turėjimas mylimo gyvuliuko maloniai nuteikia senesnįjį. Tas faktas labai gerai yra dabar dokumentuotas.

Psichiatras A. Katcher mano, kad senelių mylimi gyvuliukai padės prieglaudas būti žmoniškesnėmis ir mažiau senelius išskiriančiomis. Buvo atlikti tyrimai su prieglaudose esančiais seneliais, jiems šalia televizijos dar pristatant tai paukštį — papūgą, tai augalą — gėlę. Nors ir nepiglai atsieina toks senelių sveikatos pagerinimas, bet jis vertotinas.

Mylimi gyvuliukai mažina kraujospūdį

Per ilgesnį laiką mylimi gyvuliukai teigiamai paveikia senelio sveikatą. Pagerėja jų kūniški, fiziologiniai, o taip pat ir psichologiniai dalykai. Jau vien toks pakelto kraujospūdžio sumažinimas turi teigiamos įtakos žmogaus sveikatai. Jau seniai yra žinomas dalykas, kad maitla, meditacija ar atsipalaidavimas nuo įtampos apsaugo bei pagerina jau esamą pakeltą kraujospūdį. Atlikti tyrimai su turinčiais normalų ir pakeltą kraujospūdį, kurie turėjo prie savęs mylimus gyvuliukus — pe s. parodė teigiamą gyvuliukų įtaką kraujospūdžiui.

Faktas yra, jog kai žmogus kalbasi su žmogumi, jo kraujospūdis pakyla. Kartais jis labai pakyla, net iki perdidelio kraujospūdžio. Visai priešingai atsitinka, kai žmogus kalbasi su savo mylimu gyvuliuku: kraujospūdis tokio žmogaus toks pat palieka, arba net sumažėja žemiau tokio kraujospūdžio, koks jis buvo žmogui esant ramumoj.

Kai žmogus kalbasi su gyvuliuku, jis dažnai jį ir paglosto. Paglostymas, gyvulėlio palietimas reiškia bendradarbiavimą, kuris gali labai palengvinti žmogaus turimą įtampą. Ankstyvesni tyrimai su pasitaisančiais pacientais po širdies atakos nurodo, kad paprastas tokio paciento rankos palietimas skaitant jo pulsą, pakeičia pulso greitį ir dažnumą nereguliaraus širdies mušimo.

Mylimi gyvuliukai namuose

Reikia atsakyti į klausimą: "Ar yra geresnė sveikata tų žmonių, kurie laiko prie savęs namuose mylimus gyvuliukus, negu tų, kurie tokių gyvuliukų neturi?" Tyrimai nurodo, kad tik tuo atveju, kai savininkas yra pasiturintis ekonomiškai ir kai jis yra artimai susijęs su mylimu gyvuliuku, jo moralė, sveikata esti teigiamai paveikiama. Kai ekonomija esti menka ir nesti artimo prisirišimo prie mylimo gyvuliuko, nesti skirtumo — ar namuose laikomi, ar nelaikomi tokie gyvuliukai.

Mylimų gyvuliukų įtaka mūsų sveikatai

Per vienus metus buvo sekti žmonės, grįžę iš ligoninės. Turintieji mylimus gyvuliukus buvo žymiai sveikesni, jų mirtingumas buvo gerokai žemesnis. Atsimintina, kad teigiama sveikatai įtaka buvo apturima ne vien turint šunis (jie verčia savininką gimnastikuotis vaikštant, tas turi geros įtakos sveikatai) ar kates, bet ir paukščius, arklius, mažus gyvulius, o taip pat žuvis bei driežus. Turintiems širdies ligas mylimų gyvuliukų įtaka 3% sumažino mirtingumą. Nors tai maža skaičius, bet imant visos Amerikos žmonių mirtingumą, vieną milijoną kasmet naujų širdininkų ir daugiau pusės milijono jų mirtingumą kasmet, susidaro gerokas skaičius amerikiečių, išgelbėtų mylimo gyvuliuko malone.

Sumažinimas k r a u jospūdžio mažina širdimi mirtingumą. Tai ir yra teigiama tokių gyvuliukų įtaka žmogaus sveikatai. Mat, su gyvuliuku žmogus kalba lėčiau, švelniau ir aukštesniu tonu bei trumpesniais žodžiais. Tokia kalba mažina kraujospūdį taip kalbančiajam.

Net be kalbos, o vien buvimas prie mylimo gyvuliuko mažina kraujospūdį. Su vaikais atlikti tyrimai nurodo, kad vaiko kraujospūdis buvo žemesnis, kai prie jo buvo gyvuliukai, palyginus su to paties vaiko kraujospūdžiu, nesant tokio gyvuliukuprie vaiko. Vaikui esant kartu su šunimi, jo kraujospūdis buvo žemesnis abiem atvejais: jam ramiai sėdint ir garsiai skaitant. Toks skaitymas sukelia vaikui nedidelę įtampą, bet ir tada jo kraujospūdis nepakyla, jei šuo esti šalia jo.

Žinotinas, kad kiekvienas mūsų dėmesio atitraukimas nuo kasdieninių rūpesčių bei vargų gali sumažinti kraujospūdį. Čia prieiname maldos - meditacijos, į vieną vietą dėmesio sukaupimo, nuo galvojimo atsitolinimo, susikaupimo naudą: tokiu būdu atsiekiamas įtampos sumažinimas.

Galvojimos pertraukimas atsiekiamas taip pat stebint žuvis akvariume. Toks stebėjimas gali sumažinti kraujospūdį pas tokius ligonius ir sveikus žmones. Atsiekiamas toks pat kraujospūdžio sumažinimas, kaip ir medituojant, besimeldžiant. Pet įtampos sumažinimą esti sumažinamas kraujospūdis. Stebėjimas žuvų ne tik atpalaiduoja žmogų nuo įtampos, bet ir nuteikia jį rūpintis kitais bei bendrauti su žmonėmis.

Šita tiesa apie maldą gali palengvinti nuotaikas netikėlio, ogkenčiančio maldos ir su ja kovojančio: jis gali medituoti ne Dievui pagerbti, bet savo sveikatai pagerinti, įtampai sumažinti. Kartu, žinoma, sumažės ir jo kraujospūdis, o tada bus menkesnė galimybė susilaukti širdies negerovių.

Gyvuliukų įtaka mūsų sušvelnėjimui

Su gyvuliukui kalba ir jo paleitimas, paglostymas sukelia bendravimo nuotaiką. Tokio gyvuliuko savininko kalba, jo tonas ir veido išraiška primena elgesį dviejų įsimylėjusiųjų bei motinos nuotaiką link savo kūdikio. Mylimo gyvuliuko gebėjimas sukelti minėtą nusiteikimą — artimumo, prisirišimo nuotaikas gerina žmogaus sveikatą. Jau seniai žinoma, kad vieniši žmonės — viengungiai, našles - našlai bei išsiskyrusieji greičiau miršta už šeimoje gyvenančiuosius. Žiūrėk, miręs vyras, o už savaitės ir jo žmona. Vienam iš vedusiųjų mirus, pagausėja antros pusės mirtingumas per pirmus kelerius metus. Taip apt pagausėja chroniškos ligos pas vienišus žmones, palyginus su vedusiaisiais.

Dabartinis amerikietis gyvuliuką laiko šeimos nariu

Nė sakyti nereikia, jau mes lietuviai žinome, kad čionykščiai miestiečiai šunis ir kates laiko savo šeimos nariais, kaip savo vaikus. Dar randasi ir tokių pakvaišėlių, kurie tuos gyvulius geriau globoja negu savo tėvus, vaikus. Žinoma, tai jau u savo galva susipykusiojo išvažiavimas iš vėžių, globojant savo mylimus gyvuliukus. Toks iems gyvuliukams specialių kambarių įrengimas, jiems geresnio maisto, negu savo tėvams, vaikams bei sau patiems eikimas, ar tų gyvuliukų gydytas bei jų kapinių įrengimas, ir net... už juos meldimasis odo žmogaus sava asmenybe didelį sumenkimą. Mat, kiekvieas kraštutinumas yra žmogaus veikatos pairimo ženklas.

Nėra gerai, kad šiame krašte augelis šeimų mylimus gyvuliukus laiko lygiame stovyje su vaikais. Gpvuliukai esti fotografuojami kaip ir vaikai, jie miega miegamajame ar lovoje, su ais per visą dieną bendraujama. Su gyvuliukais kalbamasi kaip su žmonėmis. Jie laikomi ežodiniais ištikimaisiais. Kitas gyvulį l a b i a u gerbia negu mogų.

Reikia suprasti tokių elgesį. ia vienišas žmogus esti labai pleistas. Jaunuoliui bei pensininkui, nuo žmonių atitolusiam, e draugų ir savųjų likusiam, nylimas gyvuliukas darosi brangiausiu dalyku gyvenime.

Išvada. Stenkimės būti judriais visą savo amžių. Kai liga prislėgs, gerai bus turint artimųjų globą. Ji ne visada bus galima. Tada mylimas gyvuliukas palengvins vietnaviškas valandas. Tik nepersiriskim į kitą šio reikalo pusę: nepardėkime gyvulio garbinti ir tik jam vienam darnauti. Gyvulys turi būti savo vietoje. Daugiau apie tai kitą kartą.

Pasiskaityti. Aging. Human Development Services. U.S. Department of Health. September-October 1982. Nos. 331-332.

STENKIMĖS GERŲ PATARIMŲ PASINAUDOTI

NEMIEGA IR PAGALBOS NERANDA

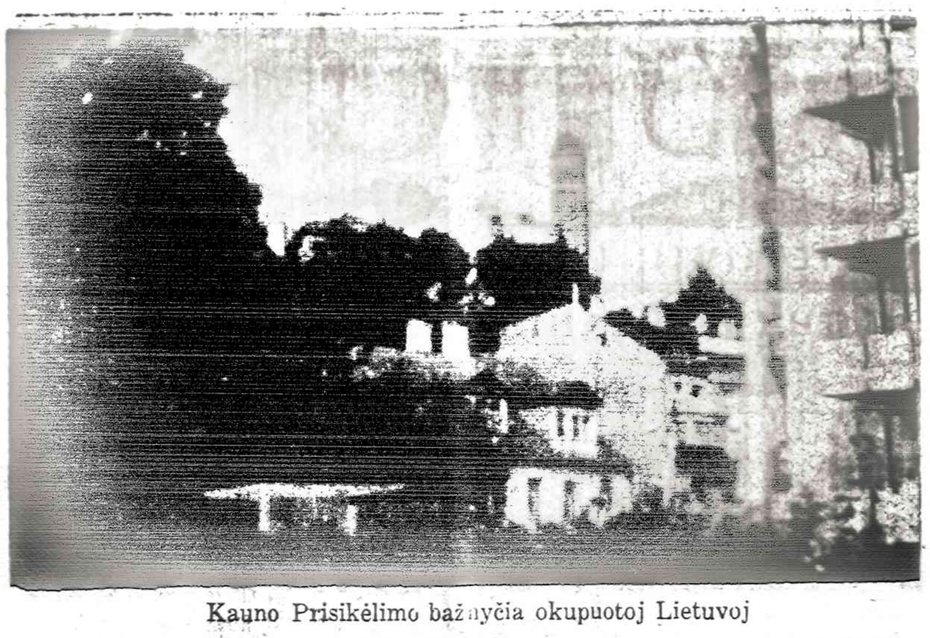

Kauno Prisikėlimo bažnyčia okupuotoj Lietuvoj

PULGIS ANDRIUŠIS

Kelionė per "nesikišimą" į Ispaniją

(Specialus laiškas Trimitui iš Vidužemio jūros)

Šiais nesikišimo laikais vis dėlto nesikišdamas, nieko nelaimėsi. Taip atsitiko ir man, norėjusiam patekti ispanų karo laukan. Puikiausių norų vejamas, Klaipėdoje sėdau laivan, perplaukiau lietuvišku laivu dvejas marias ir pagaliau sausais keliais patekau į Paryžių, kur maniau apsirūpinti raktu į vyriausybininkų valdomas žemes. Puikus ispanų konsulato rūmas Paryžiuje, koridoriuose pilna juodai nudegusių, padilusiais drabužiais darbininkų, kurie liūdna virtine apsėdę ilgus suolus laukia eilės, kada galės gauti antspaudą kelionei į savo liepsnojančią tėvynę. Iš visų veidų matyti, kad vyriausybės pusėn tegrįžta paprasti žmonės, kuriems nėra ko nustoti. Pasivedėjęs mane konsulas į šalį, tarė:

— Priklausai kuriai partijai?

— Nepriklausau.

— Jei nori, mielas, gauti vizą Ispanijon, pristatyk mums bet kokios prancūzų pilietinės partijos garantiją.

— Bet aš nesikišu į jokią politiką ir noriu teisingai pažvelgti įvykiams į akis.

— Tuo blogiau, kad nesikiši, — sausai baigė ispanų konsulatas ir uždarė duris.

Iš vienos pusės nieko nepešęs, urėjau pasiklabenti į antrą pusę, gal ir atidarys sieną? Pasakyti lengva, bet tai reiškia, kad eks mažų mažiausia plaukti į Portugaliją, kuri geruoju gyvena su generolu Franku. Prancūzai už jokius pinigus neišleis iš savo žemės į dešiniąją pusę. Šiam žygiui tėra vienintelis kelias — plaukti jūromis. Ir vieną liūtingą vasario dieną įsiprašiau į didelį anglų laivą "Asturias", kuris kaip tik iš šerburgo plaukė į Lisaboną. Per pagedusias Atlanto bangas, per pašėlusius Biskajaus įlankos vandenis, nesiskubindamas, per tris dienas laivas pasiekė Lisabonos miestą, kuris jau spindėjo visu pavasario gražumu. Žydėjo sodai, kvepėjo žaliumynai, mėlyname danguje nepailstamai dirbo šilta saulė. Tokiame minkštame ore, sakau, ir ispanai bus minkštesni, lengviau leis įkišti nosį anapus sienos, kur brolis ant brolio šoka su peiliu. Palmėmis apsodintomis gatvėmis prieinu sukilėlių konsulatą, iškloju reikalą ir gaunu dar sausesnį atsakymą:

— Negali ir kalbos būti! Kad rekomenduotų kokia portugalų politinė partija, mes pažiūrėtumėm. Gaila, bet nieko nebus, — tarė mėgindamas šypsotis rudas ispanas su siaurais ūseliais, su gen. Franko jaunimo ženkleliu.

Šios pusės konsulato prieangiuose renkasi dailiai apsitaisę vyrukai, kurių veiduose nė kiek neatsispindi pilietinis karas.

Atrodytų, kad Lisabona, iš kur per kelias valandas gali autobusu persikelti į ispanų žemę, turėtų puikiai susipaisioti, kas dedasi netolimoje panosėje. Bet čia žinios laikraščiuose tokios, kad atrodo, štai Franko jau rytoj nukariąus visą Ispaniją. Portugalai pradėjo mane klausinėti apie ispanų įvykius: pats ten esi arčiau Rusijos, gal būt geriau nusimanai apie pilietinį karą?

(Bus daugiau)

Klausimas. Prašau man padėti mano negalėje, Tamsta Daktare. Nemiegu per naktis ir tik vartausi, sau vietos nerasdama. Šiaip esu sveika. Dėkui iš anksto.

Atsakymas. Būk savo gydytojo žinioje. Kas ketvirtas amerikietis daugiau ar mažiau panašiai skundžiasi. Nemiga sukeliama daugelio priežasčių. Įvairios ligos, persivalgymas, persigėrimas, ypač prieš atsigulant, nepatogus miegamasis bei lova, visokie rūpesčiai bei susigraužimai... vis tai keletas iš daugelio nemigos priežasčių. Jas prašalinus, miegas ateina, kaip debesims praslinkus kad saulė ima švysėti. Jei nemiga ilgai laikosi, ji yra tik simptomas kokios ligos. Tik tą negalę prašalinus, miegas be jokios pagalbos ateis savaime. Jei, kaip sakaisi esanti sveika, tai pamėgink Valerijono lašų. Šviežių šaknų kur tu čia gausi, bet vaistinėje gali nusipirkti tinktūros (Tincture of Valerian). Jos pusę arbatinio šaukštelio į šilto vandens stiklinę įpilk ri prieš miegą išgerk.

— Libanas gali išsigelbėti tik pačių libaniečių pastangomis, pažymėjo Beirute susirinkę krašto krikščioniškųjų bendruomenių vadovai. Jie ragino libaniečius atsisakyti smurto veiksmų, užmegzti nuoširdų tarpusavio dialogą ir siekti santarvės, be kurios nebus įmanoma įgyvendinti taiką.

MYKOLAS BIRŽIŠKA

KAIP AŠ TAPAU VILNIEČIU

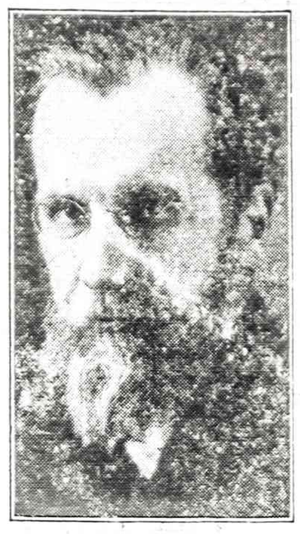

Prof. Mykolas Biržiška

(Tęsinys)

Gimnazijos vadovybė palikta ta pati, tik vedėjas sustiprintas mokytojų tarybai išrinkus iš naujų pakviestųjų pavaduotoją Marc. Šikšnį, kuris ilganiui, 1922 m. lenkams ičtrėmus mane iš Vilniaus, virto tos gimnazijos direktorium ir tebeina tas pareigas ligi šiolei.

Kurį laiką Tarybos švietimo komisija (pirm. tas pats Mart. Yčas) galvojo apie valstybinės gimnazijos įkūrimą ir net buvo numačiusi atskiras patalpas: mums, "Ryto" draugijos gimnazijai buv. II rusų valstybinės gimn. patalpoje ir valstybinei — buv .rusų moterų gimn. rūmuose. Vilniečiams atrodė toks sumanymas nesveikas būsiąs "Ryto" gimnazijai, kuriai bebūtų skirta tik merdėti, valstybinei pasiimant sau ne tik atvykusius iš Rusijos mokinius, kuriems ji žadėjo būti skirta, bet ir šiaip pritraukiant geresniąsias mokytojų ir mokinių pajėgas. Tad pagaliau pasitenkinta įsteigiant prie mūsų gimnazijos paralelinių klasių, skiriamų daugiausia grįžusiems iš Rusijos. Be to, atsižvelgus į tai, jog mūsų vilnietiškoji koedukacija daugeliui atvykusiųjų mokinių ir jų tėvų buvo neįprasta, atrodė nesveika ir net mūsų tarpe toli gražu ne visi jai pritarė įkurta dar atskira mergaičių gimnazija (su Ona Mašiotiene kaip direktore), kuri rado sau atskirą patalpą, bet vėliau, jau lenkų okupacijos metu, jųjų persekiojama buvo priversta prisijungti prie mūriškės.

"Ryto" gimnazijai vokiečių okupacinės valdžios leista pagaliau iš namų prie Didž. Paulionės ("Pohulianka"), kuriuose ji vargo visą vokiečių okupaciją, persikelti į buv. rusų moterų gimnazijos rūmus prie Jurgio presp. 38, bet ji tai padarė tik gruodžio 15 d., kai ne tik pastalpa jau buvo vokiečių visiškai ištuštinta, bet ir nuo gruodžio 1 d. gimnazija švietimo ministerijos buvo paversta valstybinė (I Vilniaus vyrų gimnazija, tad susidėjo ne tik rusų valstybinės gimnazijos, bet dar ir jėzuitų kolegijos istorijos paveldėtoja).

Gimnazijos darbas ir šiaip švietimo reikalai vertė mane bendrauti ir bendradarbiauti su tais, su kuriais dėl tarybinių dalykų gavau susikirsti. Švietimo darbo srityje susiprasdavome kur kas geriau ir nuoširdžiau, tuo tarpu kai su tarybininku tik vienu tesueidavau rudenį arčiau ir politikos srityje, tai su Petru Klimu. Rudenį buvau pritrauktas kaip ekspertas švietimo komisijos vardan ypačiai, tariantis dėl busimojo Vilniaus universiteto.

Tik jau man buvo visiška staigmena spalio mėn. apie 25 d. sužinojus iš apsilankiusio pas mane generalinio Tarybos sekretoriaus, buv. "Ryto" gimnazijos istorijos mokytojo Jok. Šerno, pasiūlymą pirmajame Lietuvos ministerių kabinete pasiimti švietimo ministerio pareigas. Jam, girdi, buvę pavesta apie tai su manim pasikalbėti tų Tarybos narių, kuriems spalio 21 d. kancleris Makas Badenietis Berlyne pareiškęs, jog Vokietija sutinkanti, kad Lietuvos Valstybės Taryba sudarytų laikinąją Lietuvos vyriausybę. Be politinio motyvo (ne tik nesąs Tarybos daugumos žmogus, bet ir bent tuo metu, dar jon nė negrįtęs), savo neigiamąjį atsakymą gavau paremti dar ir apolitiniu ar antpolitiniu: esąs Jungtinių Amerikos Valstybių pavyzdžio šalininkas, kur švietimo dalykai yra išskirti atskiran sekretariatan, o šis nieko bendro neturi su šiokiomis ar tokiomis politinėmis kombinacijomis.

Tad sudarant Voldemaro kabinetą nebeteko jau su tuo tukėti kokio santykio, ir nepriklausomiečių klubo tariamai siūloma mano kandidatūra į švietimo ministerius, paskelbta spaudoje greta Pažangos inž. Konst. Šakenio ir kitų, Santaros Prano Mašioto, krikščionių demokratų K. Jokanto ir Pr. Dovydaičio (apie ją iš spaudos tesužinojau Taryboje), žinoma, nebuvo nei svarstyta; iš tikrųjų tartasi tik dėl J. Yčo ir kun. dr. Juozo Purickio, kartu pirmasis paėmė viršų, daugeliui esant priešingiems kunigo kandidatūrai į švietimo ministerius. (Tatai ilgainiui virto mums lyg savotška tradicija: turėjome žemės ūkio ir net užsienio reikalų ministerius kunigus, turėjome švietimo ministerius krikščionis demokratus, bet ne kunigus.).

(Bus daugiau)

Švedai susirūpinę Karlskronos gynyba

Švedai yra įsitikinę, kad Sovietų kariuomenės vadovybė stengiasi pasiekti Karlskroną ir sunaikinti visus švedų gynybos planus.

Karlskrona yra pietinėje Švedijoje, rytinėje Švedijos pusėje. Jeigu iš Palangos patrauktum tiesiai į Vakarus, pasiektum Karlskroną. Stockholmas yra žymiai toliau į šiaurę. Stockholmą pasiektume, jeigu iš Estijos plauktum į Vakarus, niekur nenukrypdamas.

Švedai yra geri jūreiviai. Jie turi labai gerus instrumentus jūros gyvenimui matuoti. Jie žino, kokios žuvys ir augalai jūroje gyvena, ir žino, kokie narlaiviai jūros dugne guli. Jų instrumentai taip pat pasako, kur ir kokie akmenys jūros dugne guli.

Švedai buvo labai susirūpinę, kai praeitą rudenį norvegai pradėjo leisti gylio bombas, kad priverstų narlaivius pakilti į paviršių ir pasiduoti, bet norvegai nepajėgė svetimų narlaivių iškelti į paviršių.

Norvegai nežino, kieno narlaiviai įlenda į jų fjordus ir sukelia bereikalingo nerimo. Jie mano, kad Norvegijos pakraščius tyrinėja rusų karo laivyno narlaiviai. Bet ten gali atplaukti ir Lenkijos narlaiviai.

Iš Palangos išplaukęs pataikytum į Karlskroną. Dešinėje paliktum Goeteborgo salą, kairėje turėtum palikti visą eilę salų ir salelių, apaugusių krūmais ir aukštais medžiais. Krantais neužliptum, nes jie statūs.

Sakome, kad pataikysi į Karlskroną, bet jos nematysi. Pataikysi į smarkų upelį, kuris tave nuves į Karlskroną, jeigu mokėsi upeliu gerai plaukti.

Prieš ketverius metus pats laivyno kapitonas norėjo įplaukti į Karlskronos vandenis ir savo akimis pamatyti, kaip ta Karlskrona atrodo ,bet jis tiktai gėdos užsitraukė. Jo narlaivis taip skubiai plaukė, kad jis nepataikė į upelį, bet į rytinį švedijos krantą ir įgrimzdo į pakraščio smėlį.

Sovietų narlaivis negalėjo plaukti pirmyn, ir nepajėgė pasistumti atgal. Nosį narlaivis iškišo iš vandens, bet nieko, be plūduriuojančio vandens, nematė. Toliau į Vakarus buvo pakraštys, bet jo narlaivis negalėjo pasiekti. Narlaivis pranešė Maskvai, kur jis yra įklimpęs, bet Maskva nieko negalėjo padėti. Jam buvo įsakyta neįsileisti švedo į vidų. Galų gale rusai paprašė švedus išvilkti paklydusį narlaivį iš švedų pakraščių dumblo. Atplaukė švedų vilkikas, užkabino Sovietų narlaivį ir išvilko į gilesnius vandenis. Rusų narlaivis nuplaukė, bet švedui durų nepradarė.

Kovo mėn. pradžioje švedai vėl užgirdo svetimo narlaivio ūžesį Karlskronos bazės įžangoje. Švedai sutraukė visas savo jėgas, kad galėtų nustatyti, kurioje vietoje tas narlaivis buvo, bet jiems nesisekė. Jeigu jis būtų visą laiką ūžęs, tai būtų išaiškinę, bet narlaivis, kiek paūžęs, nutildavo.

Švedų malūnsparnis atvežė ilgą lyną, kurio gale buvo galingos šviesos. Jie paleido lyną, gilumoje uždegė šviesas, bet narlaivio nesimatė.

Labai nepatogioje padėtyje atsidūrė premjeras Olof Palme, socialdemokratas, kuris siekė taikos ir draugingų santykių su Maskva, o čia Sovietų narlaivis bando įsibrauti į Karlskroną. Tai buvo pati svarbiausioji švedų bazė. Iš jos plaukė įsakymai švedų karo laivams, kaip ginti Švediją.

Niekam ne paslaptis, kad Karlskroną reikėjo sustiprinti, paskirti daugiau žmonių švedų laivynui. Reikia prašyti parlamentą daugiau pinigų. Laisvoji švedų spauda kritikavo Palmę ir jo neutralią politiką. Koks neutralitetas, jei gynybai reikia vis didesnių sumų? Opozicija kritikavo ne tik neutralumą, bet ir Palmės skelbiamas nesąmones tarptautinėse konferencijose.

Arkady Ševčenko, buvęs Sovietų atstovas Jungtinių Tautų Saugumo taryboje, bet atsisakęs grįžti į Kremlių, šaipėsi iš Palmės pozicijos. New Yorke jis paskelbė, kad prieš 10 metų L. Breženvas įsakė Sovietų laivynui ištirti visus švedų bei norvegų uostus, išmatuoti fjordus, kad rusai lengvai galėtų jų apsaugas išsprogdinti, o Palmė vis dar tebekalba apie "draugystę" su Maskva.

Be to, Sovietų laivyno kapitonas Viktoro Suvorov, pabėgęs į Norvegiją, paskelbė, kad rusai turi labai mažų narlaivių, kurie gali pralįsti pro didžiausias užtvaras ir išsprogdinti uostus bei ginklų sandėlius.

Olof Palme buvo nepatenkintas švedų laivyno priemonėmis. Jis laivyno štabui pasakė, kad jie neturi tiksių žinių, jei taip ilgai nepajėgia nustatyti, iš kur enia garsai, kylantieji iš Baltijos dugno. Premjeras numojo ranka ir išvažiavo atostogų dviem savaitėm.

Bet kai patyrė, kad narlaivis vis dažniau siunčia žinių iš Karlskronos gilumos, tai ir jam pasidarė neramu, nutarė nuvykti į laivyno štabą ir nuodugniai susipažinti su tais pranešimais iš Baltijos dugno. Jis galų gale įsitikino, kad čia turi būti rusai arba Varšuvos pakto valstybės narlaivis. Premjeras prižadėjo netrukus paskirti stambią sumą pinigų kitoms priemonėms pagaminti, kuriomis bus galima susekti, kur tas narlaivis guli. Atrodo, kad premjeras nusistatęs baigti kalbas apie bandymą sugyventi su rusais.

Švedų laivyno štabo viršininkas, pulk. Ake Berg mano, kad Baltijos dugne gali būti pagedęs mažas rusų narlaivis, kuris siunčia nuolatines žinias, bet tai yra tiktai spėliojimas.

Reporteris

ČEKOSLOVAKŲ PROTESTAS

Užsienio spaudos agentūros praneša, kad 940 čekoslovakijos piliečių pasiuntė laišką respublikos prezidentui Husak ir krašto vyriausybei, protestuodami prieš sovietinių branduolinių raketų dislokavimą Čekoslovakijos teritorijoje. Laišką pasirašiusieji čekoslovakai pažymi, kad branduolinio ginklo plėtimas sudaro didžiausią pavojų ne tiktai Čekoslovakijai, bet ir visam pasauliui.

— — —

Wroclavo katedroje, Lenkijoje, buvo surengtos iškilmingos pamaldos Lietuvos globėjo šv. Kazimiero mirties 500 metų sukakties proga. Jos buvo skiriamos Wroclawe ir apylinkėse gyvenantiems lietuviams. Mišias aukojo ir pamokslą pasakė Wroclawo arkivysk. metropolitas Gulbinowicz, lietuviškai žodį tarė kanauninkas Alfonsas Jurkevičius, kuriam pavesta lietuvių sielovada. Wroclawo arkivyskupijos lietuvių bendruomenę sudaro apie 120 lietuviškų šeimų.

PIRKITE JAV TAUPYMO BONUS

SUSIVIENIJIMAS LIETUVIŲ AMERIKOJE

yra seniausia, didžiausia ir turtingiausia lietuvių fraternalinė organizacija, lietuviams ištikimai tarnaujanti jau per 97 metus.

SLA — atlieka kultūrinius darbus, gelbsti ir kitiems, kurie tuos darbus dirba.

SLA — išmokėjo daugiau kaip AŠTUONIS MILIJONUS dolerių apdraudų savo nariams.

SLA — apdraudžia pigiausiomis kainomis. SLA neieško pelno, nariams patarnauja tik savišalpos pagrindu. Kiekvienas lietuvis ir lietuvių draugas gali Susivienijime apsidrausti iki $10,000.

SLA — apdraudžia ir Taupomąja apdrauda — Endowment Insurance, kuri ypač naudinga jaunimui, siekiančiam aukštojo mokslo ir jų gyvenimo pradžiai.

SLA — vaikus apdraudžia pigia terminuota apdrauda: už $1,000 apdraudos sumą temoka tik $3.00 metams.

SLA — kuopų yra visose lietuvių kolonijose. Kreipkitės į savo apylinkės kuopų veikėjus, jie Jums mielai padės į SLA įsirašyti.

Galite kreiptis ir tiesiai į SLA Centrą:

LITHUANIAN ALLIANCE OF AMERICA

307 W. 30th St., New York, N.Y. 10001

Tel. (212) 563-2210

NEBRANGIOS, BET VERTINGOS KNYGOS

● LITERATŪRA, lietuvių literatūros, meno ir mokslo 1954 m. metraštis. Jame yra vertingi, niekuomet nesenstą, Vinco Krėvės, Igno Šlapelio, Vinco Maciūno, P. Joniko, V. Stankos J. Raukčio, dr. Kazio Griniaus, taip pat K. Matusevičiaus ir V. Meilaus straipsniai, bei studijos, iliustruotos nuotraukomis ir M. K. Čiurlionio, M. Šileikio, V. Kašubos, A. Rūkštelės ir A. Varnos kūrybos poveikslais. 365 pusl. knyga kainuoja tik $3.

● DAINŲ ŠVENTĖS LAUKUOSE, poetės, rašytojos ir kritikės lokių pirmūnės Juozės Vaičiūnienės atsiminimai apie dainų šventes bei jų istoriją ir eigą. Įdomi skaityti ir nedainuojantiems, gėrintis autorės puikiu stiliumi ir surinktais duomenimis bei užkulisiais. Studija yra 151 pusl., kainuoja $2.

● VIENIŠO ŽMOGAUS GYVENIMAS, Antano Rūko aprašytas Juozo Adomaičio — Dėdės Šerno gyvenimas. Tai ne sausas gyvenimo bruožų aprašymas, bet tiksli to laikotarpio buities literatūrinė studija, suskirstyta skiriamaisiais. Ta 206 puslapių knyga parduodama tik už $2.

● LIETUVIŠKASIS PAMARYS, Henriko Tomo-Tamaliūno įdomiai parašyta studija apie Rytprūsius, remiantis Pakalnės ir Labguvos apskričių duomenimis. Aprašymai įdomūs kiekvienam lietuviui. Leidinys iliustruotas nuotraukomis, pabaigoje duodami vietovardžių pavadinimai ir jų vertiniai į vokiečių kalbą. Labai naudingoje 333 pusl. knygoje yra Rytprūsių žemėlapis. Kaina $4

● KĄ LAUMĖS LEMĖ, rašytojos Petronėlės Orintaitės atsiminimai ir mintys apie asmenis ir vietas neprik. Lietuvoje ir pirmaisiais bolševikų okupacijos metais. Knyga turi 234 puslapius bet kainuoja tik $3.

● JULIUS JANONIS, poetas ir revoliucionierius, nesuprastas ir klaidingai interpretuojamas gyvenime ir politikoje; tik Jurgio Jašinsko knygoje apie Juliaus Janonio gyvenimą ir poziciją. Dabar būtų jį galima pavadinti kovotoju už žmogaus teises. Knyga yra didelio formato, 265 puslapių, kainuoja $6.

● SATYRINĖS NOVELĖS, N. Gogolio kūryba, J. Valaitės vertimas. 208 psl. knygoje yra 10 sąmojingų novelių. Kaina $3

Knygos gaunamos Naujienose, 1739 So. Halsted St., Chicago, Ill. 60608. Užsakant paštu, prideda $siųstuvės išlaidoms

GIFT PARCELS TO LITHUANIA

PACKAGE EXPRESS & TRAVEL AGENCY, INC.

2608 West 69th St., Chicago, Ill. 60629 • Tel. 925-2787

Didelis pasirinkimas geros rūšies įvairių prekių.

Maistas iš Europos sandėlių.

MARIJA NOREIKIENĖ

SIUNTINIAI Į LIETUVĄ

Cosmos Parcels Express Corp.

MARQUETTE GIFT PARCELS SERVICE

2501 W. 69th St., Chicago, Ill. 60629 • Tel. 925-2737

V. VALANTINAS

JAY DRUGS VAISTINĖ

2759 W. 71st St., Chicago, Ill.

• RŪPESTINGAI ĮSPILDOMI RECEPTAI • FANNIE MAY SALDUMYNAI • KOSMETIKOS REIKMENYS

Atdara šiokiadieniais nuo 9 val. ryto iki 10 val. vakaro.

Sekmadieniais nuo 9 val. ryto iki 8:30 val. vak.

D. KUHLMAN, B.S., Registruotas vaistininkas

Tel. 476-2206

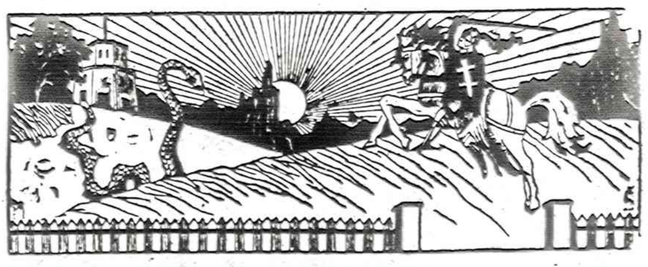

Inž. LIUDAS MIKŠYS,

50 metų studijavęs, kaip

IŠ PRAEITIES ŪKANŲ ATEINA LIETUVA,

parašė 700 puslapių knygą, kurion sudėjo viską, kas bet kada ir bet kur, bet kuria kalba buvo parašyta apie Lietuvą, lietuvius ir lietuvių kalbą. Jis mokėsi kartu su kun. Jaunium ir prof. K. Būga pas geriausius šimtmečio pradžios kalbininkus, padarė lietuvių kalbą liečiančias ištraukas, paruošė tikslius vertimus ir patarė mums toliau studijuoti.

Kaina $20. Kieti viršeliai. Paštas $1.

NAUJIENOS

1739 S. Halsted St., Chicago, IL 60608

NAUJIENOS

THE LITHUANIAN DAILY NEWS

Published Daily, Except Sunday, Monday and Holidays
by The Lithuanian News Publishing Co., Inc.
1739 So. Halsted Street, Chicago, IL 60608 Telephone 421-6100

ECOND-CLASS POSTAGE PAID AT CHICAGO, ILLINOIS, USPS 374994000
Postmaster: Send address changes to Naujienos
1739 S. Halsted St., Chicago, IL 60608

As of January 1, 1980
Subscription Rates:

Chicago $45.00 per year, $24.00 per ix months, $12.00 per 3 months. In other USA localities $40.00 per year, $22.00 per six months, $12.00 per three months. Canada $45.00 per year; other countries $48.00 per year.

25 cents per copy

Nuo sausio pirmos dienos
Dienraščio kainos:

Chicagoje ir priemiesčiuose:

metams	$45.00
pusei metų	$24.00
trims mėnesiams	$15.00
vienam mėnesiui	$5.00

Kitose JAV vietose:

metams	$40.00
pusei metų	$22.00
trims mėnesiams	$12.00
vienam mėnesiui	$4.00

Kanadoje:

metams	$45.00
pusei metų	$24.00
vienam mėnesiui	$5.00

Užsieniuose:

metams	$48.00
pusei metų	$26.00

Naujienos eina kasdien, išskiriant sekmadienius, pirmadienius ir šventadienius. Leidžia Naujienų Bendrovė, 1739 So. Halsted Street, Chicago, IL 60608. Telef. 421-6100.

Pinigus reikia siųsti pašto Money Orderiu kartu su užsakymu.

NAUJIENŲ raštinė atdara kasdien, išskyrus sekmadienius, nuo 9 val. ryto iki 5 val. popiet. Šeštadieniais — iki 12 val.

Susitarimų ardymas - didžiausioji bendro darbo kliūtis

Amerikon lietuviai pradėjo važiuoti prieš 300 metų. Didokas jų skaičius atvyko po 1863 metų sukilimo. Dar daugiau jų čia atsirado po 1903-5 metų nesutarimų. Bet didžiausias jų būrys atvyko po 1945 metų, kai Amerikoje tuo metu gyvenusieji lietuviai pajėgė panaikinti lietuviams įvažiuoti kvotas ir sudaryti nepaprastai lengvas atvažiavimo ir čia įsikūrimo sąlygas.

Reikia neužmiršti, kad Amerikoje įsikūrusieji lietuviai rūpinosi gimtinio savo krašto likimu nemažiau negu dabar atvažiuojantieji. Ilgiau šiame krašte gyvenusieji turėjo progos geriau pažinti Ameriką, josios reikalų tvarkytojus, amerikiečių papročius, jų nutarimus, jų pasiryžimą ginti pagrindines žmogaus teises ir pavergtų tautų laisvę. Amerika tapo galinga, nes ji suprato tolerancijos, žodžio ir spaudos laisvės reikšmę. Jie savo mintis laisvai išdėsto žodžiu bei raštu, duoda progos tas mintis pažinti platesniems sluoksniams, o šie vėliau pasirenka patį geriausią pasiūlymą.

Amerikos lietuviai, pažindami Amerikos principus, teises ir papročius, Ameriką pasirinko didžiausiu pavergtos Lietuvos draugu ir nelaisvėn patekusių lietuvių gynėju. Nespėjo Sovietų valdžia pasiųsti nepriklausomai Lietuvai ultimatumą, Amerikos lietuviai padėjo į šalį visus tarpusavių nuomonių skirtumus, suorganizavo Amerikos Lietuvių Tarybą ir ėmėsi žingsnių įtraukti amerikiečius į kovą už Lietuvos laisvę.

Franklin D. Rooseveltas buvo pirmas, įsakęs Valstybės sekretoriaus pavaduotojui Summer Welles nepripažinti pavergtos Lietuvos įjungimo į Sovietų Sąjungą. Welles'o pareiškimas neišdygo be lietuvių pastangų. ALTo žmonėms jau reikėjo atlikti paruošiamąjį darbą, išsiderėti audienciją pas prezidentą, kad jis priimtų lietuvius. Nei lietuviai, nei estai panašaus pareiškimo negavo. Jie prašė lietuvių pagalbos padėti jiems.

VLIKas dar buvo organizavimosi stadijoje, o Amerikos lietuviai jau mokėjo užmiršti tarpusavius nuomonių skirtumus ir dirbti pavergtai Lietuvai naudingą darbą.

Vienas įtakingas lietuvis politikas, atvykęs iš Italijos, užsuko į Naujienas ir pradėjo dr. Grigaičiui pasakoti, kad jis klysta, blogai informuodamas savo skaitytojus. Karą laimės Hitleris, reikia prie jo politikos laikytis. Dr. Grigaitis nesutiko su šia mintimi. Lietuviams reikia įkinkyti Ameriką savo pusėn, nes karą laimės Amerika. Atvykęs politikas per savaitę parašė straipsnį ir prašė paskelbti Naujienose, bet redaktorius jo rašinio nespausdino.

Ne tik atvykęs politikas, bet ir VLIKo dauguma Amerikos nepažino. Amerikon atvyko kun. M. Krupavičius ir V. Sidzikauskas. Juos draugingai sutiko ALTo vadovybė. Dvi dienas su jais tarėsi įvairiais Lietuvos atkūrimo klausimais, bet aiškios nuomonės nepriėjo. ALTo atstovai nuvedė svečius į Valstybės departamentą, bet jie rado reikalo primesti Amerikos lietuviams Bendruomenę. Amerikiečiai suprato atvykusių pageidavimus, bet išsiderėjo, kad Bendruomenė nekliudytų ALTui ir jau veikiančioms lietuvių organizacijoms. Jie sutiko su visomis sąlygomis, kad tiktai ALTas nekliudytų Bendruomenei "apjungti visus lietuvius". ALTą sudarančios organizacijos apima tiktai dalį lietuvių, o Bendruomenė apimsianti visus. Jie paskelbė, kad visi lietuviai yra Bendruomenės nariais, nors jų nepajėgė įtraukti į Bendruomenę.

Prelatas Jonas Balkūnas tapo pirmuoju Amerikos Lietuvių Bendruomenės pirmininku. Jis ragino visus to meto Bendruomenės narius padėti ALTui, vasario mėnesio aukas skirti ALTui ir padėti ALTui aukas surinkti.

Bet Bendruomenės vadai sulaužė ir šį prel. Balkūno duotą viešą pažadą. Prel. Balkūnui buvo labai nemalonu skaityti spaudoje ir klausyti jo oficialų pareiškimą, kada Bendruomenės vadai jį sulaužė ir vasario mėnesio aukas rinko pačiai Bendruomenei. Bendruomenininkai sulaužė ir visą eilę kitų pažadų.

Amerikos lietuviai tautininkai leido savaitraštį "Dirvą". Susižavėję Vincu Rasteniu, jam atidavė "Dirvą". Jie pilniausiai Rasteniu pasitikėjo, jam atidavė "Dirvą", kad jis galėtų rašyti, kas jam patinka. Jie pasitikėjo buvusiu "Lietuvos Aido" redaktoriumi ir buvusiu Lietuvos tautininkų partijos sekretoriumi. Kuo visa tai pasibaigė? Tautininkai turėjo sunkiai pasistengti, kad p. Rasteni išprašytų iš "Dirvos". Jis buvo bendradarbiautojas.

L. Enciklopedijos redaktorius padarė tą pačią klaidą, kurią buvo padaręs ir K. Karpius. Jis pasisamdė V. Rasteni angliškai L.E. laidai redaguoti. Jis neištyrė, kodėl iš "Dirvos" V. Rastenis buvo išprašytas. Rasteni skaitė gabiu žmogumi, bet jam nedingtelėjo mintis, kad ir gabus žmogus gali Amerikos lietuvių visuomeninį gyvenimą nukreipti: nutylėti Amerikos ir Amerikos lietuvių atliktą darbą ir priešakin išstumti bendradarbiaujančius frontininkus. Dabartinis papildymų redaktorius eina tais pačiais Rastenio nustatytais keliais.

Visi žinome, kad doleris yra visuomeninės veiklos pagrindas. Vien tiktai doleriu visko nepadarysi, bet ir be dolerio nepajėgsi didesnio darbo atlikti. Bendruomenininkai nepajėgė Amerikos lietuvių iš visuomeninio gyvenimo išstumti. Užtat jie ryžosi palaužti ALTo ekonominį pagrindą. Prieš 15 metų pradėjo grobti kovo mėnesio aukas, palikdami ALTą be pinigų. Jie bandė įsibrauti į ALTo centrą ir graužti jį iš vidaus, bet ALTas iki šio meto šiaip taip apsigynė. Kaip ilgai jis išsilaikys — šiandien sunku spręsti. Visiems ALTo šalininkams reikės šį klausimą spręsti artėjančiame kongrese.

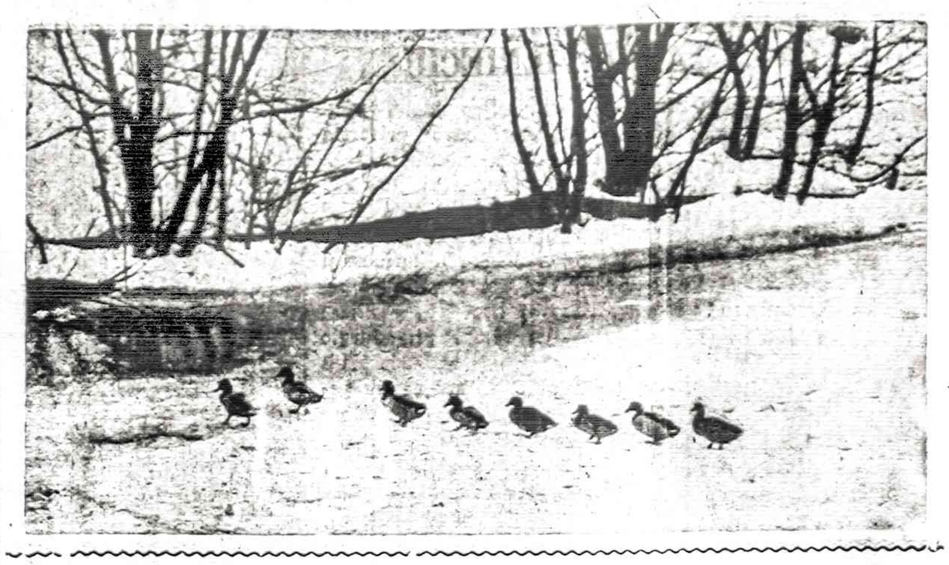

VLADAS POŽĖLA

KOVOS DĖL SPAUDOS

(ATSIMINIMAI)

(Tęsinys)

Smilgių, Rozalimo, Pušaloto, Naujamiesčio respublikos

J. Moravskis, J. Šliogeris ir aš revoliucinio komiteto posėdyje varstėme klausimą, kaip įvykdyti perversmą čia suminėtųjų valsčių plote. Nusistatyta suraukti per seniūnus į miestelius nases žmonių, iš bernų organizuoti apsaugą, o pačiam komitetui vietoje atlikti reikalingus veiksmus. Kalbos pabaigtos, ir rezoliucijos išspausdintos.

Smilgiai, sekmadienis. Atvykome su J. Moravskiu tiesiai į susirinkimą. Žmonių susirinko neapsakomai: tūkstantinės minios. Upas šventadieninis. Moravskio bernas - sargybos viršininkas praneša, kad apsauga eina pareigas ir budi. Mitingas baigiasi nutarimu: pavaryti pareigūnus, nemokėti mokesčių, nevažiuoti pastočių, bet taisyti kelius, mokytis namie, mokykla veiks, kai bus savo mokytojas, P. Brazdžiui pavesti saugoti valsčiaus turtą ir eiti sekretoriaus pareigas. Kitus pareigūnus vėliau išrinks valsčiaus susirinkimas. Senieji pareigūnai — mokytojas kažkur dingęs, policija pabėgusi, viršaitis susirgęs, o raštininkas be žinios prapuolęs. Kaimų tvarkai ir rimčiai apsaugoti nutarta, kad kiekvienas kaimas slatys nakties sargybas. Atsisveikinimo žodyje dar kartą buvo prisiminta, kad reikia laikytis vienybės, būti drąsiems ir tvirtiems.

Rozalimas, šiokiadienis. Nors diena buvo paprasta, bet žmonių prisirinko kaip į mugę. Apsaugos pareigas ėjo J. Mainionis. Virš valsčiaus durų kalbėjo plakatas: "Šalin caro valdžia! Tegyvuoja nepriklausoma Lietuva!" Mitingas užtruko, buvo klausimų iš minios. Vieni klausė, ką daryti su vagimis. Kitiems rūpėjo vaikų mokyklos. Pasibaigė mitingas įsakymu susirinkusiems: laikytis seimo nutarimų, kitame susirinkime rinkti viršaitį, mokytoją, sekretorių. Valdininkų nė vieno nebeliko — jie jau buvo prieš kelias dienas išlakstę. Valsčiaus turtą apsiėmė saugoti susirinkimo apsauga.

Pušalotas. Kalėdų antroji diena. Čia radome valsčių jau apsitvarkiusį: įvesta nakties sargyba kaimuose, ir kai kur vaikams įsteigta sava mokykla. Mokesčiai taip pat nustota mokėti, ligi bus išrinkti savi valdininkai. Kai tik "valdžia" pamatė atsišaukimus, tai ir išlakstė.

— Patys apsidirbome, — kalbėjo mitingo dalyviai. Policiją tiek apėmė baimė, kad ji, skubiai traukdamasi iš savo pozicijos, net ginklą su šaudmenimis paliko. Dabar jis tarnauja apsaugai.

Diena buvo šalta. Kojos ir rankos stiro nuo vėjo. Valsčiuje visi negalėjo sutilpti. Į bažnyčią eisime, buvo girdėti balsų, gerą darbą dirbame, Dievui nenusidėsime. Nelengva buvo įtikinti, kad ir revoliucijos metu mitingams ne vieta maldų namuose. Palikę atvirus langus, šiaip taip susispaudėme į valsčių. Baigėme mitingą. Kai kas prašė atsakyti į klausimus: ką daryti su monopoliu, su pastotėmis, kurių poryt reikalauja į Panevėžį žvyrui vežti keliams grįsti?

— Tai yra mūsų susipratimo ir jėgos klausimai, — aiškinau. — Jei būsime pajėgesni, stipriau susiorganizavę, tai daugiau laimėsime. Pavyzdžiui, grįžta viršaitis. Nėr su juo kalbos, kol bus išrinktas naujas, tinkamesnis. Visur taip daryti, kur tik galima.

Dėl monopolio — menkesnis reikalas, — uždaryti jį. Bet nedaužyti jo ir neplėšti. Kam turtą naikinti? Tas pats reikalas ir su pastotėmis, kurių poryt reikalauja, — nevažiuoti. Išvarytajai policijai atpuola visokia prievolė. Kitaip yra su žvyru. Jo reikia keliams, kuriais mes važiuojame. Tai yra mūsų reikalas, kūrio neturime apleisti. Čia taip darykite, kaip su mokykla: vaikai čia ir mokosi. Užbaigėme mitingą, linkėdami vieni kitiems sveikatos, drąsos ir kantrybės.

Naujamiestis, šiokiadienis. Čia revoliucijai pavyko. Gavę atsišaukimus, viršaitis su raštininku pasitraukė. Nevaromi išėjo. Jų vieton susirinkimas savus išrinko. Policija ir mokytojas, vos išgirdę apie seimą, pirmieji pabėgo. Sako, čia pat į Panevėžį. Tvarką vedė ir ją prižiūrėjo revoliucinis komitetas, platesnei publikai pasilikęs nežinomas. Kai atvykome į mitingą, jau radome Antanaičio rūpesčiu viską paruošta. Tai buvo lyg ir baigiamasis atliktųjų veiksmų akordas.

(Bus daugiau)

— 2,500 afganistaniečių kas mėnesį pabėga į kaimyninį Pakistaną. Nuo Sovietų okupacijos pradžios, į Pakistaną pasitraukė apie trys milijonai.

DR. PRANAS SKARDŽIUS

LIETUVIŲ KALBA, JOS SUSIDARYMAS IR RAIDA

(Tęsinys)

Bet šalia šitokios rūšies paveldėtinių senybių mūsų dabartinėje kalboje yra jau apsčiai ir naujybių, kurių nuolatinį atsiradimą mums labai aiškiai liudija pati mūsų kalbos istorija ir dabartinės mūsų tarmės. Štai sen. indų kalboj dantis dar buvo šiaip linksniuojamas: vs. vd. dan (iš *dant), vs. km. datás, gl. dántam ir t.t. Jei šis linksniavimas būtų iškilęs mūsų kalboje, tai dabar mes sakytume: vs. vd. *dan, km. *dintės, gl. dantį ir kt. Bet toks kamieno kaitaliojimasis vienoje ir toje pačioje paradigmoje nėra išlikęs nei vienoje kitoje ide. kalboje; pvz., sen. graikai yra apibendrinę vadinamąją stipriojo laipsnio šaknį *dont- vs. vd. o-dous (iš *ò-dont-s; čia o- žodžio pradžioje yra specialiai vien graikų pridėtas), km. o-dónt-os ir kt.; o lotynų kalboje, priešingai, buvo apibendrinta silpnoji šio žodžio šaknis, pvz.: vs. vd. dens, km. dentis (iš *dentes), gl. dentem ir kt.

Mes savo kalboje esame nuėję drauge ne su romėnais arba gotais, bet su graikais, tv. ir mes esame apibendrinę stipriojo laipsnio šaknį dant-: vs. vd. *dans (vėliau pagal vs. gl. buvo paverstas į dantis), vs. km. dantės (dar mūsų senovinių raštų kalboje ir dabartinėse ryt. aukšt. tarmėse tebepažįstama lytis), nd. danti arba dantie, gl. dantį, ds. vd. dantes, km. dantų ir kt.; bet dabartinėje rašomojoje kalboje daugiausia vartojame: dantis, km. danties ar dančio, nd. dančiai arba dažniau daniui, ds. vd. dantys, km. dantų (tarmėse ir dančių) ir kt.

Panašiai kaip dantis, mes esame perdirbę ir daugiau tos rūšies žodžių; pvz., sprendžiant iš mūsų kalbos duomenų ir senovinių ide. kalbų mes seniau būsime linksniavę: vs. vd. *erd ar *šerdi, vs. km. širdės, nd. širdi ir kt.; bet ilgainiui šios įvairybės negalėjome pakęsti: iš šerd- susidarėme šerdis "medžio širdis" arba šerdė "t.p.", o iš šird- širdis, kuri iš pradžios tėra buvusi priebalsinio kamieno; pvz., Daukša savo postilėje dar yra vartojęs vs. km. širdės, ds. vd. širdes, km. širdų ir kt., visai panašiai, kaip kad dabartiniai tverečėnai linksniuoja žąsis: vs. km. žąsės, ds. vd. žąses (su šakniniu kilčiu), km. žąsų ir kt., taigi visai panašiai kaip sen. graikų kalboje, pvz., vs. vd. che:n, km. che:nós, ds. vd. che:nes, km. che:no:n ir kt. Kaip rodo kitos ide. kalbos, ir mūsų širdies bei žąsies vs. vardininkai seniau bus buvę ne širdis ir žąsis, bet veikiausai *šird arba *širdi, kaip kad savo laiku J. Schmditas yra manęs, ir *žas.

Taip pat ir K. Sirvydo bei dabartinių tverečėnų pažįstamoji brūvis, km. bruvies "antakis" (rusų brov', lenkų brew) tuo būdu yra kildintina iš vs. vd. *brūs (= sen. indų bhrūs), km. *brūves, gl. bruvį, pagal kurį vėliau yra atsiradęs vs. vd. bruvis, ir kt. Plg. dar lot. cor "širdis" iš *cord, vs. km. cordis (iš *cordes = mūsų širdės), ds. km. cordum (= mūsų širdų), taip pat sen. graikų pūr "ugnis", vs. km. pūrós ir kt.

Visai panašiai yra kitėję ir priebalsinių (arba atematinių) kamienų veiksmažodžiai. Pvz., sen. indai dar yra asmenavę: ásmi "aš esu", ási "tu esi", ásti "jis yra", bet smás "mes esame", stha "jūs esate", sánti "jie yra" šalia veikiamojo esamojo laiko dalyvio sant-, kuris buvo linksniuojamas visai panašiai kaip ir dan "dantis" (kamienas dant-), nes iš pradžios ir šis pastarasis žodis yra buvęs ne kas kita, kaip tos rūšies dalyvis šalia veiksmažodinės šaknies ad- "ėsti" (iš ide. *ed-). Taigi čia mes ir vienu ir kitu atveju turime reikalo su dviejų laipsnių šaknimis: stipriojo laipsnio šaknimi es-, ed- (plg. sen. ind. ádmi "aš ėdu, valgau") ir silpnojo s-, d-; pvz., ds. 1 asm. sás arba 3 asm. sánti yra sudaryti iš šaknies s- ir galūnių -mas ir -anti; plg. dar sen. indų émi "aš einu" (iš ide. *eimi), éti "jis eina" (iš ide. *eiti), bet imás "mes einame" (iš ide. *i-mės), yanti "jie eina", dalyvis yant- "einąs" ir kt.

Šitie pirmykščiai santykiai mūsų kalboje tik iš dalies bėra išlikę: iš visų augščiau minėtųjų žodžių silpnąjį laipsnį tėturi išlaikiusi tik šaknis es-, ir tai tik senovinėje raštų kalboje; pvz., Daukšos postilėje yra asmenuojama: esmi, esi, esti, esme, este, esti, esąs, bet sančio, sančiam, santį, mot. santi, km. sančios ir kt. arba eimi, eisi "tu eini", eiti "jis eina", eime "mes einame", eite, eiti "jie eina", einąs, bet enčio, enčiam, entį mot. giminės enti, km. enčios ir kt. Čia tik veikiamuosiuose esamojo laiko dalyviuose esame kiek išlaikę silpnosios šaknies pėdsakų, o visur kitur yra jau apibendrintos pilnosios šaknys es- ir ei-.

Kad tai yra visai neseniai įvykę, aiškiai dar rodo tas faktas, kad Daukša su Sirvydu neveikiamąjį esamojo laiko dalyvį nuo eiti turi susidarę ne su formantu -na-, kaip kad dabar mes darome, bet be jo(t.y. ejamas, ejama. Sirvydas vietomis net ir veikiamąjį to pat laiko dalyvį susidaro panašiu būdu: ejąs, ejanti, ejant ir kt. Dabartinėje mūsų kalboje šios lytys daugiausia yra perdirbtos pagal balsinius veiksmažodžių kamienus, pvz., esu, esi, esame, esate arba einu, eini, eina, einame, einate, taip pat ir esąs, einąs, esamas, einamas; kai kurie žemaičiai pagal 3 asmenį eit "jis eina" vietoj einąs, einant turi sudarę ir eitąs, eitanti šalia aš eitu "einu", tu eiti "eini" ir kt.

Dar daugiau mūsų kalboje yra perdirbtos vadinamosios reduplikuotinės veiksmažodžių lytys, kurių senovinėse ide., ypač sen. indų, graikų ir iš dalies lotynų kalbose dar apsčiai randame, pvz., sen. indų dádha:mi "aš dedu, statau", dáda:mi "aš duodu" (ds. 1 asm. dadmás "mes duodame", jiga-mi "aš einu, vaikštinėju", gr. tithe-mi "aš dedu", dido:mi "aš duodu" ir kt.

(Bus daugiau)

R. VILIAUS

VAKARŲ VĖJAI

Modernios poezijos knyga. Kaina 5 dol. Minkšti viršeliai. Pasiųsime poeziją, kai atsiųsite pinigus tokiu adresu:

Naujienos, 1739 S. Halsted St., Chicago, IL 60608

DR. PAUL V. DARGIS
GYDYTOJAS IR CHIRURGAS
Westchester Community klinikos
Medicinos direktorius
1938 S. Manheim Rd., Westchester, Ill.
VALANDOS: 3—9 darbo dienomis ir kas antrą šeštadienį 8—3 val.
Tel.: 562-2727 arba 562-2728

TEL. 233-8553
Service 855-4506, Page 06058
DR. A. B. GLEVECKAS
GYDYTOJAS IR CHIRURGAS
SPECIALYBĖ: AKIŲ LIGOS
1907 West 103rd Street
Valandos pagal susitarimą

DR. FRANK PLECKAS
OPTOMETRISTAS
KALBA LIETUVIŠKAI
2618 W. 71st St. Tel. 737-5149
Tikrina akis. Pritaiko akinius ir "contact lenses".

Dr. LEONAS SEIBUTIS
INKSTŲ, PŪSLĖS IR PROSTATOS CHIRURGIJA
2656 West 63rd Street
Valandos: antrad. 1—4 popiet, ketvirtad. 5—7 val. vak.
Ofiso telefonas: 776-2880,
Rezidencijos telef.: 448-5545

Florida

DR. C. K. BOBELIS
Prostatos, inkstų ir šlapumo takų chirurgija.
5025 CENTRAL AVE.
St. Petersburg, Fla. 33710
Tel. (813) 321-4200

MOVING
Apdraustas perkraustymas iš įvairių atstumų.
ANTANAS VILIMAS
Tel. 376-1882 ar 376-5996

PERKRAUSTYMAI
MOVING
Leidimai — Pilna apdrauda
ŽEMA KAINA
Priimam Master Charge ir VISA kortelės.
R. ŠERĖNAS. Tel. 925-8063

SOPHIE BARCUS
KAPŲ ŠEIMOS VALANDOS
Šeštadieniais ir sekmadieniais nuo 8:30 iki 9:30 val. ryto.
Stoties WOPA - 1490 AM transliuojamos iš mūsų studijos Marquette Parke.
Vedėja — Aldona Daukus
Telef.: 778-1549
6159 So. MAPLEWOOD AVE.
CHICAGO, IL 60629

"Lietuvos Aidai"
KAZA BRAZDŽIONYTĖ
Programos vedėja
Kasdien nuo pirmadienio iki penktadienio 8:30 val. vakare.
Visos laidos iš WCEV stoties, banga 1450 AM.
St. Petersburg, Fla., 12:30 val. p.p. WTIS stoties, 1110 AM banga.
6645 W. 71st Street
Chicago, Illinois 60638
Telef. 778-5274

RAŠYTOJO Ž. MEDVEDEVO NUOMONĖ

Iš Sovietų Sąjungos ištremtas ir dabar Vakaruose gyvenantis rašytojas Ž. Medvedevas, sovietinių reikalų ekspertas, pareiškė, kad naujai išrinktasis Sovietų komunistų partijos generalinis sekretorius Černenka nepasilieks savo pareigose ilgiau nei dvejus metus.

Brazilų dienraščiui "O Globo" duotame pasikalbėjime, jis taip pat sakė, jog Černenka nebūsiąs išrinktas Sovietų Sąjungos aukščiausiosios tarybos prezidiumo pirmininku. Jis jau yra 72 metų amžiaus ir, be to, nesveikas.

Medvedevo įsitikinimu, valdžia Sovietų Sąjungoje bus patikėta kelių asmenų, partijos politinio biuro narių, kolektyvui.

E. L.

— Antrojo Pasaulinio karo laikų britų premjero Churchillio požeminis kabinetas Londone, Great George gatvėje, balandžio mėnesį bus atidarytas lankytojams ir turistams. Iš viso galima pamatyti 19 kambarių, apsaugotų 10 pėdų storumo betono lubomis.

— Jesse Jackson pareiškė, kad rudenį jis gali nepritarti demokratų partijos kandidatui prezidento pareigoms.

MEET THE CHALLENGE!

SERVE WITH PRIDE IN THE NATIONAL GUARD

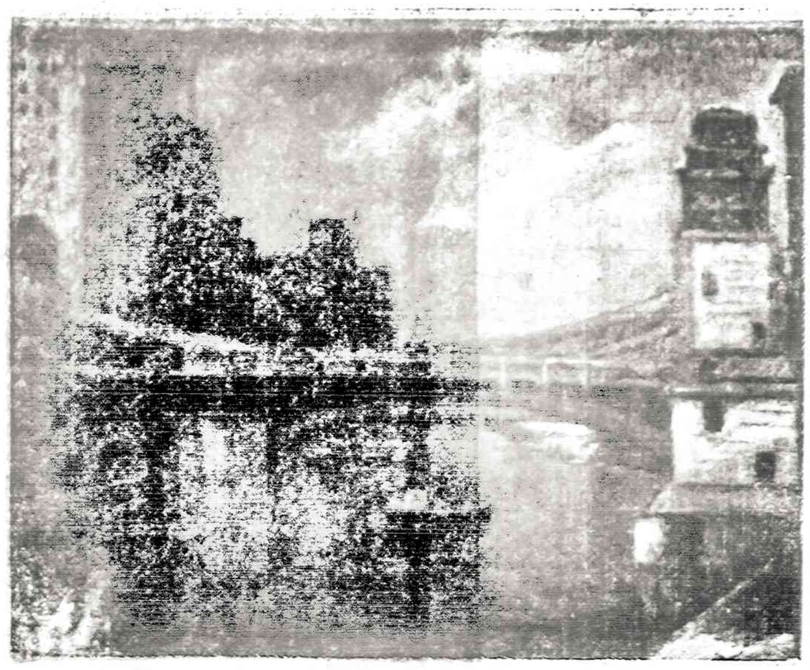

MIKAS ŠILEIKIS "TILTAS" (Aliejus)

FLORIDOS LIETUVIŲ ŽINIOS

Ramintos Lampsatytės, Michael Kollars ir Vilijos Mozuraitytės koncertas įvyko mūsų klubo salėje kovo mėn. 14 d. Ruošė Lietuvių klubas. Koncerto pradžioje klubo pirm. A. Gudonis klausytojus supažindino su menininkais, pažymėdamas, jog jie esą svečiai iš Hamburgo, Vokietijos, šiuo metu koncertuoją Amerikoje.

Pirmoji koncerto dalis buvo skirta Brahmsui. Čia V. Mozuraitytė padainavo šešias Brahmso dainas, o M. Kollars ir R. Lampsatytė išpildė Brahmso sonatą D mol iš keturių dalių smuikui ir fortepijonui. Antrąją koncerto dalį menininkai paskyrė lietuvių kompozitorių muzikai. Bisui solistė padainavo Dalilos ariją iš operos "Samsonas ir Dalila", o M. Kollars ir R. Lampsatytė išpildė Mozarto kompoziciją.

* * *

Tarptautinis festivalis, vykęs vasario mėn. 24-26 dienomis Bayfronto Centre, kur lietuviai dalyvavo su meno paviljonu, virtuve ir dainomis bei šokiais, gražiai pavyko. Įvairiuose meno pasirodymuose, maisto paruošime, transportacijoj, budėjime paviljonuose, šiaudinukų, juosto audimo bei margučių marginimo demonstravime ir įvairiose kitose pareigose dalyvavo apie 200 žmonių. Padėkos pietus jiems klubas suruošė kovo mėn. 29 d. 6 val. vak. Festivalio metu pajamų gauta $7,038.43, išlaidų turėta $2,051.20 (apskaičiavimas dar negalutinis).

* * *

Klubo pietūs. Nors nuolatinės šeimininkės klubas neturi, tačiau atrodo, jog sekmadieniais pietų gaminimas vyksta visiškai patenkinamai: maistas esąs skanus ir įvairus, o prie stalų patarnavimas geras. Kovo mėnesį pietus gamino sekančios organizacijos: 4 d. — veteranų šokėjų grupė "Audra", 11 d. — vaidintojų grupė "Žibintas", 18 d. — LB St. Petersburgo apylinkė, ir 25 d. — jaunimo šokių grupė "Banga".

Vaidintojų grupė "Žibintas" pietų metu atliko apie 15 min. programą: aktoriai A. Ulbinas ir St. Vaškys suvaidino scenos vaizdelį "Pasikalbėjimas pajūry" ir visi žibintiečiai, akordeonu palydnt A. Kusinskiui, padainavo kupletus. Scenos vaizdelį ir kupletus parašė St. Vaškys.

Kovo mėn. 18 d. pietų metu savo įspūdžius iš kelionės į Romą ir ten vykusias šv. Kazimiero mirties 500 metų sukakties minėjimo iškilmes labai įdomiai nušvietė prel. J. Balkūnas.

* * *

Velykų pietūs ruošiami Lietuvių klube balandžio mėn. 22 d. 2 val. popiet. Kviečiame visus narius ir svečius gausiai dalyvauti. Velykų pietums prašome įsigyti bilietus iš anksto, rezervuojant vietas pas sekr. A. Krukienę sekmadieniais klube arba telef. 367-1231. Bilieto kaina $7 asmeniui.

* * *

Šv. Kazimiero mirties 500 m. sukakties proga kovo mėn. 4 d. Šv. Vardo bažnyčioje iškilmingose Mišiose dalyvavo St. Petersburgo vyskupas Thomas Larkin ir pasakė pamokslą. Koncelebruotas Mišias laikė kunigai: G. Goodman, V. Zakaras, OFM; A. Stašys, V. Dabušis ir R. Šakalys, OFM. Per Mišias giedojo klubo choras, diriguojant muz. P. Armonui, vargonais palydėjo A. Mateika.

Po Mišių Šv. Kazimiero misijos ved. kun. A. Zakaras, OFM, padėkojo vyskupui už apsilankymą ir įteikė jam dovaną.

Lietuvių klube Šv. Kazimiero sukakties minėjimas pietų metu buvo tęsiamas toliau. Čia išsamią paskaitą apie Šv. Kazimierą, jo gyvenimą ir to meto laikotarpį skaitė kun. A. Stašys, gi klubo choras padainavo penkias dainas. Minėjimas baigtas padainuojant "Lietuva brangi". Dirig. P. Armonas. Akompanavo Mrs. Margaret Sullivan.

(Bus daugiau)

PATS SKAITYK IR KITUS PARAGINK SKAITYTI DIENRAŠTĮ "NAUJIENOS"

WATCH Yourself

• TO TRUST IN YOUR FELLOW MAN IS A NOBLE VIRTUE••• *EXCEPT WHEN HE'S DRIVING.* NEVER TAKE ANOTHER DRIVERS ACTIONS FOR GRANTED. SOONER OR LATER HE MAY DO THE UNEXPECTED!

THE ODDS ARE AGAINST THE IRATE DRIVER WHO TRIES TO GET EVEN ON THE HIGHWAY.

• HOW DO SEAT BELTS HELP TO PROTECT YOU IN AN AUTO ACCIDENT? • ACCORDING TO THE INSTITUTE FOR SAFER LIVING, AMERICAN MUTUAL LIABILITY INSURANCE COMPANY, THEY TEND TO RESTRAIN THE BODY FROM BLOWS AGAINST PARTS OF THE CAR, LESSEN THE DANGER OF BEING THROWN OUT OF THE CAR, AND INCREASE SURVIVAL CHANCES.

BIELIŪNAS
LAIDOTUVIŲ KOPLYČIA
4348 So. California Avenue
Tel. — 523-3572

SOME CHICAGO MOTOR CLUB TIPS ON
EXPRESSWAY DRIVING
DON'T CUT IN BETWEEN CARS THAT ARE ALLOWING SAFE FOLLOWING DISTANCES...
YOU'LL RUN INTO TROUBLE IF THERE'S A SUDDEN STOP WHILE YOU'RE FOLLOWING TOO CLOSELY...
IF YOU DRIVE AT THE MINIMUM SPEED ST Y IN THE RIGHT LANE

GORDON
Funeral Home and Cremation Service
Charles Stasukaitis FD. LE.
(312) 226-1345
1729 S. Halsted St.
Chicago, IL 60608
24 Hour Service

EUDEIKIS
GAIDAS — DAIMID
SENIAUSIA IR DIDŽIAUSIA LAIDOJIMO ĮSTAIGA
4605-07 SO. HERMITAGE AVENUE
Tel. 927-1741 — 1742
4330-34 SO. CALIFORNIA AVENUE
Telefonas 523-0440
MODERNIŠKOS AIR-CONDITIONED KOPLYČIOS

PETKUS
TĖVAS IR SŪNUS
MARQUETTE FUNERAL HOME
2533 W. 71st Street
1410 So. 50th Ave., Cicero
Telef. 476-2345
TRYS MODERNIŠKOS KOPLYČIOS
AIKŠTĖS AUTOMOBILIAMS PASTATYTI

VANCE FUNERAL HOME
1424 South 50th Avenue
Cicero, Ill. 60650
Tel.: 652-5245
ČRIJŲ KOPLYČIŲ LAIDOJIMO ŠERMENINĖ
Patarėjai ir laidojimo direktoriai:
JEAN VANCE ir GEORGE SORINI
Aikštės automobiliams pastatyti

STEPONAS C. LACK ir SŪNŪS
LACKAWICZ
Laidotuvių Direktoriai
2424 West 69th Street — Tel. RE 7-1213
11028 Southwest Hwy., Palos Hills, Illinois
Tel. 974-4410

VASAITIS-BUTKUS
LAIDOTUVIŲ DIREKTORIAI
1446 South 50th Avenue
Cicero, Illinois
Telefonas — 652-1003

TRUMPAI

★

Juozas Bagdžius, iš Marquette Parko, lankėsi Naujienose ir įteikė $50 mirusios žmonės Elenos 5 metų mirties sukakties atminimui.

Dėkui už vizitą ir paramą Naujienoms.

Bronė Spūdienė, iš Woodhaven, N.Y., per E. Mikužiūtę, SLA iždininkę, pratęsė prenumeratą ir pridėjo Naujienų paramai $20.

Širdingai dėkojame už šią ir nuolatinę paramą.

Sekančios organizacijos parėmė Naujienas:

Chicagos Tautos Fondas — $25, **BALFo 76 skyrius,** Detroit, Mich. — $15, ir **ALTo Cicero skyrius** — $10.

Dėkui už paramą.

Joseph Šlajus, iš Albuquerque, N.M., pratęsė prenumeratą ir pridėjo $35 — už kalendorių ir Naujienų paramai.

Ačiū už puikius linkėjimus ir nuolatinę paramą.

Sekantieji skaitytojai pratęsė prenumeratas ir pridėjo Naujienoms paremti:

$55 — **Albin ir Helen Hoffman,** iš Chicago, Ill.;

$35 — **Emil ir Julia Sinkys,** iš Santa Monica, Calif.;

$25 — **Felix Mackevičius,** iš Brighton Parko;

po $20 — **Julius Fetting,** iš Hot Springs, Ark., **Anna Gaushas,** iš Hot Springs, Ark., **Val Kavaliukas,** iš Detroit, Mich., **Juozas Leščinskas,** iš Detroit, Mich., ir **M. A. Pautienis,** iš Richmond Hts., Ohio;

po $15 — **P. Brazaitis,** iš Marquette Parko, ir **Tomas Miglinas,** iš St. Petersburg Beach, Fla.;

po $10 — **Frank Bastys,** iš No. Chicago, Ill., **Teresė Liutkienė,** iš St. Petersburg Beach, Fla., **Stepas Lungys,** iš St. Petersburg Beach, Fla., **A. Mackus,** iš Euclid, Ohio, **dr. Joseph Sidagis,** iš Sebewaing, Mich., ir **Eugenijus Talandis,** iš Rochester, N.Y.;

po $5 ir $5 už kalendorių — **Bronė Bendoraitis,** iš So. Haven, Mich., ir **Joseph Strumskis,** iš New Port Richey, Fla.;

po $5 — **Vyt. Gutauskas,** iš Marquette Parko, **Jonas Kasiulaitis,** iš Miami Beach, Fla., **V. Kondrašienė,** iš Toronto, Ont., ir **E. Panavas,** iš Marquette Parko.

Širdingai dėkojame visiems.

Gauta už kalendorių:

po $5 — **Stasys Dagys,** iš Marquette Parko, **Liūdas Dovydėnas,** iš Clarks Summit, Pa., **Ada Jaškienė,** iš Marquette Parko, **Edv. Papendikis,** iš Brighton Parko, **Jonas Razmukas,** iš 18-os apyl., **Anna Savickas,** iš Beaverville, Ill. (per R. Didžgalvienę), **Anton Shakenis,** iš Brighton Parko, ir **Pranas Smulskis,** iš Lima, Ohio;

$3 — **K. Mažeika,** iš Winnipeg, Man.;

$2 — **Charles Genis,** iš Cicero, Illinois.

Ačiū visiems.

— **Chicagos Lietuvių Spaudos klubo narių susirinkimas** įvyks penktadienį, balandžio mėn. 6 d. 7 val. vak. Lietuvio Sodybos salėje, esančioje 6515 S. California Ave. Visi nariai kviečiami dalyvauti, nes reikės daug ką aptarti. **Valdyba**

— JAV R. L. B-nė rengia šv. Kazimiero 500 metų mirties minėjimą š.m. balandžio mėn. 8 d., sekmadienį, 11:30 val. ryto, tuojau po sumos, Šv. Mergelės Marijos Gimimo parapijos salėje. Paskaitą skaitys istorikė p. Alicija Rugytė. Bus rodomos skaidrės iš šv. Kazimiero minėjimo Romoje. Įėjimas laisvas. Visi kviečiami.

— **Kasa, lietuvių federalinė kredito unija,** už IRA terminuotus indėlius moka 11%. Atidarius ar padidinus savo sąskaitą iki š.m. balandžio 15 d., indėli galite nurašyti nuo 1983 metų pajamų. **Kasa**

— Irako lėktuvai bombardavo Irano dalį visai prie sienos.

Žagarės klubas

Metinis Lietuvių Žagarės klubo narių susirinkimas įvyko 1984 m. kovo 24 d. Anelės Kojak salėje, 1503 S. Talman Ave. Susirinkimą atidarė pirm. Paul Masilionis ir sveikino gausiai susirinkusius narius. Šis susirinkimas buvo pirmas šįmet.

Š.m. vasario mėn. 16 d. mirusioji narė Anastazija Williams buvo pagerbta narių atsistojimu ir minutės tyla, o jos šeimai išreikšta gili užuojauta. Prie jos kapo buvo padėta vaza su gėlėmis. Buvo gana skirtis su ilgų metų gerr drauge, bet tokia jau Dievo valia.

Nutarimų raštininkės perskaitytas protokolas ir valdybos narių pranešimai buvo priimti vienbalsiai. Be to, buvo pranešta, kad Jim Lallas gavo širdies smūgį, bet dabar jau yra namuose ir stiprėja. Serga Stella Jurėnas, kuri guli šv. Kryžiaus ligoninėje.

Deja, mūsų narė Anna Luberskis sulaukė jau 101 metų amžiaus, bet jaučiasi gerai.

Knygų patikrinimo komisijos narė Bernice Žemgulis perskaitė klubo vedamų knygų revizijos aktą, kur buvo pažymėta, kad knygos vedamos tvarkingai.

Klubas nutarė pasveikinti su Velykų šventėmis S. Barcus ir Lietuvos Aidų radijo valandėles, taip pat paskyrė kuklią auką Vyčių banketo programos knygai.

Sekantį susirinkimą nutarta sušaukti balandžio 28 d. 1 val. anksčiau minėtoje salėje.

Po susirinkimo vyko pobūvis ir malonūs pokalbiai. Visiems buvo palinkėta linksmų šv. Velykų ir gražių margučių.

Rožė Didžgalvis, koresp.

BALZEKO LIETUVIŲ KULTŪROS MUZIEJAUS PRANEŠIMAS

Liečia: lietuviškos tradicijos puoselėjimą — velykinių margučių dažymą.

Kaip kiekvienais metais, taip ir šįmet, Balzeko Lietuvių Kultūros Muziejus ruošia velykinių margučių dekoravimo kursus, kurie vyks š.m. balandžio mėn. 7 d., šeštadienį, nuo 10 val. ryto ligi 12 val., ir po pietų nuo 1 val. ligi 3 val. Kursams vadovaus, kaip ir visuomet per aštuoniolika metų vadovavo, ponia Uršula Astras.

Muziejus nuoširdžiai kviečia visus ir visas, kas norės šio meno pramokti, atsilankyti minėtu laiku į muziejaus patalpas.

Atvykstantieji, kiekvenas-a privalės atsinešti šešis nuspalvuotus kiaušinius, kurie namuose turės būti taip paruošti:

Nulupus keleto cibulių žieves jas reikia iš vakaro pamerkti į šalto vandens indą ir palikti visai nakčiai. Ryte tą mišinį reikia užvirinti ir pavirti 15 minučių. Po to išgriebti cibulių žieves ir skystį iškošti. Į jau švarų skystį sudėti tiek kiaušinių, kiek norima nuspalvinti ir vėl pavirinti 10-15 minučių. Nuėmus indą nuo kaitros, kiaušinius jame palikti ligi skystis atvės. Kiaušinio spalvos stiprumas priklausys nuo cibulių lukštų kiekio ir virimo laiko.

Išėmus iš skysčio jau išvirusius kiaušinius, juos reikia rūpestingai nusausinti, o po to atsargiai jų viršų su skuduru ar popieriumi trinti iki tol, kol lukštas pradės švitėti. Ir tokie kiaušiniai jau bus galimi atsinešti į klasę, kur p. Uršula Astras išmokys, kaip juos reikia iš-

dekoruoti, prisilaikant lietuviškų velykinių margučių marginimo tradicijų.

STEBUKLAS PER PAKLUSNUMĄ

"Po trijų dienų Galilėjos Kanoje buvo vestuvės. Jose dalyvavo Jėzaus motina. Į vestuves taip pat buvo pakviestas Jėzus ir jo mokiniai. Išsibaigus vynui, Jėzaus motina Jam sako: "Jie neturi vyno". Jėzus atsakė: "O kas man ir tau, moterie? Dar neatėjo mano valanda!"

Jo motina tarė tarnams: "**Darykite ką tik Jis jums lieps".**

(Jono 2:1-5)

Kviečiame pasiklausyti šios programos šiandien 8:15 val. vakare radijo banga 1450 AM.

Sekmadienį 9 val. ryte radijo banga 1490 AM per Sophie Barcus išgirsite "Gerąją naujieną lietuviams".

Jei turėtumėte klausimų, malonėkite parašyti. Mūsų adresas: Lithuanian Ministries, P.O. Box 321, Oak Lawn, Ill. 60454.

— JAV Valstybės departamento sekretoriaus pavaduotojas R. Burt patvirtino, kad Sovietų Sąjunga stato naujas branduolinių raketų bazes Europoje ir Azijoje. Turimomis žiniomis, Sov. Sąjungos europinėje dalyje išdėstyta daugiau kaip 240 branduolinių raketų, o Azijoje — 135.

Naujai pasirodžiusi
DR. ANTANO RUKŠOS
619 puslapių, kietų viršeliu knyga

KOVOS DĖL LIETUVOS NEPRIKLAUSOMYBĖS

Lietuvių-lenkų santykiai ir kovų pradžia
Vardynas ir trumpa angliška santrauka

KAINA — $17. (Persiuntimui pridėti $1)
Siųsti čekį:

Naujienos, 1739 S. Halsted St.
Chicago, IL 60608

Aleksas Ambrose,

CHICAGOS LIETUVIŲ ISTORIJOS

autorius,
paruošė, sutvarkė ir išspausdino geriausią
Chicagos lietuvių istoriją
(1869 — 1959 metai).
664 psl., vardynas.

Minkšti viršeliai. Kaina $15.
Persiuntimas — $1.

1967 metais išleido Amerikos Lietuvių Istorijos Draugija

For constipation relief tomorrow reach for EX-LAX tonight.

Ex-Lax helps restore your system's own natural rhythm overnight. Gently. Dependably. Try it tonight. You'll like the relief in the morning.
Chocolated or pills, Ex-Lax is "The Overnight Wonder."

Read label and follow directions.
© Ex-Lax, Inc., 1982

NAUJIENOS APLANKYS KASDIENĄ

Visuomenei ir paskiram asmeniui Naujienos dabar yra reikalingesnės, negu bet kada.

Todėl šių Velykų švenčių proga Naujienų prenumerata yra ideali ir prasminga dovana tėvams, vaikams, giminėms, draugams, kaimynams, pažįstamiems, seneliams ir kitiems.

Naujienos padės Jums išlaikyti giminės ar bičiulių artumą, nežiūrint nuotolių, ir bus ištikimu ryšininku visai išeivijai, kovojančiai už savo krašto laisvę.

PRAŠOM NAUDOTIS PATOGIA UŽSAKYMO FORMA

Siunčiu $45. Prašau siuntinėti Naujienas Chicagoje kaip velykinę dovaną metams (pusei metų $24). Kitose vietose — $40, pusei metų — $22.

VARDAS, PAVARDĖ .....

NR. IR GATVĖ .....

MIESTAS ..... VALST. .....

ZIP CODE .....

Siuntėjo Pavardė, Vardas .....

.....

Adresas: .....

.....

REAL ESTATE

REAL ESTATE FOR SALE
Namai, Žemė — Pardavimui

REAL ESTATE FOR SALE
Namai, Žemė — Pardavimui

PASKOLOS PERKANT NAMUS, DAROMOS ILGIEMS TERMINAMS IR ŽEMAIS NUOSIMČIAIS MĖNESINIAIS ĮSIMOKĖJIMAIS.
DĖL VISŲ INFORMACIJŲ KREIPTIS Į:

MUTUAL FEDERAL SAVINGS
PETRAS KAZANAUSKAS, Prezidentas
2212 W. Cermak Road Chicago, Ill. Tel. 847-7747

BUTŲ NUOMAVIMAS
• NAMŲ PIRKIMAS • PARDAVIMAS • VALDYMAS
• NOTARIATAS • VERTIMAI
VISŲ RŪŠIŲ DRAUDIMO AGENTŪRA
J. BACEVIČIUS — BELL REALTY
INCOME TAX SERVICE
5529 So. Kedzie Ave. — 778-2233

LAIKYKIMĖS MARQUETTE PARKE.
ČIA GERIAUSIA VIETA
LIETUVIAMS.

9 butų mūrinis. Labai geros pajamos. Didelis butas savininkui. Geras investavimas.

3 butų mūrinis su garažu. Pelningas pirkinys.

Didelis, gražiai įrengtas bungalow. Nebrangus.

ŠIMAITIS REALTY
INSURANCE — INCOME TAX
2951 W. 63rd St.
Tel.: 436-7878

KAIP SUDAROMI TESTAMENTAI

Tuo reikalu jums gali daug padėti teisininko Prano ŠULO paruošta ir teisėjo Alphonse WELLS peržiūrėta "Sūduvos" išleista knyga su legališkomis formomis.

Knyga su formomis gaunama Naujienų administracijoje.

Miko Šileikio apsakymų knyga "Liucija" jau atspausdinta.

"LIUCIJA"

Autorius pavaizduoja lietuvių gyvenimą nuo XX šimtmečio pradžios iki II Pasaulinio karo. 22 ilgesni ir trumpesni apsakymai, 184 psl. Kaina $5. Gaunamą "Naujienose" ir pas autorių: 6729 So. Campbell Ave., Chicago, IL 60629.

FOR THE SMILE OF HEALTH.

© 1983 Chattem, Inc.

ENERGY WISE

Buy a car no larger or more powerful than you need.
Don't be a Dom Lesand

ELEKTROS ĮRENGIMAI PATAISYMAI
Turiu Chicagos miesto leidimą.
Darbu ir užmiesčiuose, greit, garantuotai ir sąžiningai.
KLAUDIJUS PUMPUTIS
4514 S. Talman Ave.
Tel. 927-3559

DĖMESIO
62-80 METŲ AMŽ. VAIRUOTOJAI
Tiktai $126 pusmečiui automobilio liability draudimas pensininkams.
Kreiptis: A. LAURAITIS
4651 S. Ashland Ave.,
Chicago, Ill.
Tel. 523-8775 arba 523-9191

Dengiame ir talsome visų rūšių stogus. Už darbą garantuojame ir esame apdraustas.
ARVYDAS KIELA
6557 S. Talman Avenue
Chicago, IL 60629
434-9655 ar 737-1717

M. ŠIMKUS
Notary Public
INCOME TAX SERVICE
4259 S. Maplewood, Tel. 254-7450
Taip pat daromi vertimai, giminių iškvietimai, pildomi pilietybės prašymai ir kitokie blankai.

Siuntiniai į Lietuvą ir kitus kraštus
P. NEDAS, 4059 Archer Avenue
Chicago, Ill. 60632, Tel. YA 7-5981

Homeowners Insurance
Good service/Good price
F. Zapolis, Agent
3208½ W. 95th St.
Evergr. Park, Ill.
60642 - 424-8654
State Farm Fire and Casualty Company
Home Offices: Bloomington, Illinois
STATE FARM INSURANCE

Advokatas
GINTARAS P. ČEPĖNAS
Darbo valandos: Kasdien: nuo 9 val. ryto iki 6 val. vakaro.
Šeštad.: nuo 9 val. r. iki 12 val. d.
Ir pagal susitarimą.
Tel. 776-5162
2649 West 63rd Street
Chicago, Ill. 60629

ADVOKATŲ DRAUGIJA
V. BYLAITIS
ir V. BRIZGYS
Darbo valandos:
Nuo 9 ryto iki 5 val. popiet.
Šeštadieniais pagal susitarimą.
6606 S. Kedzie Ave.
Chicago, Ill. 60629
Tel.: 778-8000