Library of Congress Gr.
Periodical Division
Washington, D. C. 20540

NAUJIENOS

VISŲ LIETUVIŲ LAIKRAŠTIS UŽ TAUTOS LAISVĘ

THE LITHUANIAN DAILY NEWS

The First and Greatest Lithuanian Daily in America
NAUJIENOS
The Lithuanian Daily News
Published by The Lithuanian News Publishing Co., Inc.
1739 So. Halsted Street, Chicago, Ill. 60608
HAymarket 1-6100
Over One Million Lithuanian In The United States

VOL. LXXI — Price 25c — Chicago, Ill. — Trečiadienis, Wednesday, Nov 28 1984 — VLIKo metai — 186

LISABONE BOMBARDUOTA JAV AMBASADA

LIETUVOS PASIUNTINYBĖ VAŠINGTONE

Š. m. lapkričio mėn. 23 d. Lietuvos atstovas, S. A. S. A. Bačkis, kartu su Pasiuntinybės patarėju S. Lozoraičiu, jr., lankėsi Valstybės Departamente, kur turėjo ilgą pasikalbėjimą ryšium su kai kuriems asmenims gręsiančiu deportacijos pavojumi. Šia proga jie pabrėžė, kad vadinamų "karo nusikaltėlių" bylos šiuo metu kelia nerimo tarpe laisvojo pasaulio lietuvių, kurie labai rūpinasi, kad nebūtų tiesioginiai ar netiesioginiai sulaužyta JAV sovietinė okupacijos nepripažinimo politika.

S. A. Bačkiui ir S. Lozoraičiui, jr., buvo atsakyta, kad toji nepripažinimo politika yra ir -lieka pilnai galijanti, o atskirų asmenų teisinė padėtis ir jų deportacijos klausimu Valstybės Departamentas yra reikiamai susirūpinęs ir svarsto visas galimas išeitis, kurios nepažeistų okupacijos nepripažinimo politikos.

1984. XI. 23 d.

Sen. Percy atsikvepia Karibų jūroj

Senatorius Charles Percy

CHICAGO, Ill. — Sen. Charles Percy pralaimėjęs rinkimus dėl 60.000 balsų, įsakė teisininkui ištirti nepaprastai didelį švaistymąsi pinigų rinkiminės kompanijos metu.

Įstatymas neleidžia privatiems asmenims duoti daugiau $1000 rinkiminei kompanijai. Tuo tarpu iš Kalifornijos atvykęs turtingas realstatininkas Gouldeu išleido šimtus tukstančius. Jis mokėjo sen. Paul Simon rinkiminius radijo pranešimus ir visus puslapius anglų spaudoje. Dabar Illinois valstiją jau atstovauja du senatoriai demokratai. Gouldeu turės aiškintis teisme.

Kai senatorius grįš iš Karibų jūros, pasilsėjęs ir atsikvėpęs, pasimatys su prez. Reaganu ir abu nutars ar verta jam dabar vykti į Indiją. Ten vyko nesutarimai tarp indų ir sichų dėl Indiros Gandhi nužudymo.

— Indijos Kongreso partijos pozicija dalyvaus parlamento rinkimuose atskiru sąrašu.

— Premjeras Rajiv Gandhi padarys nuolaidą sichams, bet jokiu būdu neleis fanatikams atskirti šiaurės Indijos.

— Čilėj gyvenantieji užsieniečiai privalo pasižadėti gerbti Čilės įstatymus.

SVARSTYS NICARAGUOS SKUNDĄ PRIEŠ JAV

HAGA, Olandija.— Tarptautinis teismas pirmadienį nutarė svarstyti Nicaraguos skundą prieš JAV.

Skundas sako, kad JAV padedą Nicaraguos maištininkams vesti kovą prieš legalią sandinistų vyriausybę.

Skundas gautas pirmadienį, jis tuojau buvo svarstytas ir nutarta tuojau šį skundą prieš Amerika svarstyti.

Valstybės departamento atstovas Hal Romberg pareiškė, kad JAV-toms Hagos teismui, šiai nereikėtų svarstyti Nicaraguos ir JAV santykių, kada šių valstybių atstovai tariasi.

— Henry Kissingeris nepatenkintas, kad prez. Reaganas nekviečia jo į pasitarimus kaip jis tariasi su atsakingais pareigūnais.

— Egiptas Jordanas, Saudi Arabija ir Irakas bandys petraukti arabų valstybes prie Artimųjų Rytų taikos sistemos.

— Prancūzų prez. Miterandas praleido dvi dienas Sirijoje.

— Amerika bombarduos Libaną, jeigu JAV ar britų ambasados bus apšaudytos.

Howard Baker (R)

Sen. Howard Baker, Jr., buvęs respublikonų senatorių vadas, pasiūlino tris demokratus, išstūmusius respublikonus: Paul Simon, Albert Gore ir Jay Rodefeher.

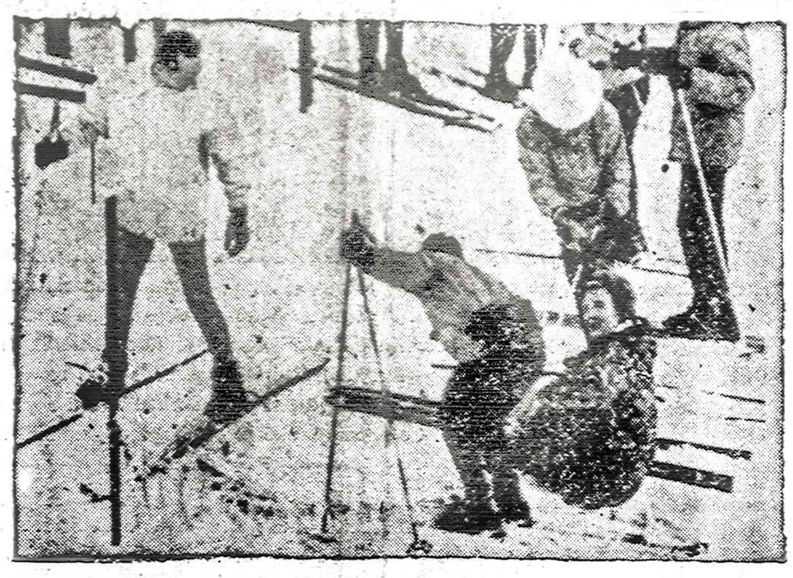

Colorado valstijoj iškrito daug sniego. Vieni džiaugiasi ir čiuožia, o kiti dreba pakelėse ir laukia, kad kas nors juos išgelbėtų.

SEN. RICHARD LUGAR PERIMS CHARLES PERCY POZICIJĄ

Percy jau informavo Indianos senatorių apie komitete esančias problemas.

WASHINGTON, D. C. Indianos sen. Richard G. Lugar planuoja perimti senatoriaus Charles Percy pareigas.

Sen. Percy, buvo senato užsienio komiteto pirmininko pareigose. Jis buvo glaudus bendradarbis su prez. Reaganu. Prezidenas paskutiniomis dienomis buvo specialiai atskridęs į Illinois valstiją, norėdamas padėti senatoriui, bet visa tuo nieko nepadėjo. Sen. Percy praleidęs senato 16 metų, rinkimus pralaimėjo. Sen. Percy jau informavo sen. Lugar apie kai kurias bylas komitete.

ČERNENKO SVARSTYS VISUS KLAUSIMUS

MASKVA, Rus.—Sovietų Sąjunga sutinka svarstyti visus strateginius ir vidutinio didžio raketų klausimus, — vakar pareiškė prez. Konstantin Černenka.

Jis pridėjo, kad panaudos visą savo energiją šituos klausimus svarstyti ir spręsti.

Prieš 3 savaites Černenko statė sąlygas Amerikai ir Sovietų Sąjungos strateginių ginklų pasitarimams, bet dabar jam svarbu, visus klausimus svarstyti be jokio atidėliojimo.

Nuo šių dienų valstybių susitarimo prikluso pasaulio taika.

— Lenkijos solidarumo šalininkai sudaro feedraciją.

KALENDORELIS

Lapkričio 28: Šv. Sostenas, Maura Rimgaudas, Vakarė

Saulė teka 6:55, leidžiasi 4:21.

Lis gali, snigti.

URUGVAJUJE LAIMĖJO SPALVOTIEJI

Montevideo, Urag, —Praeito sekmadienio Urugvajaus prezidento rinkimus laimėjo Urugvajaus spalvotoji partija, kurios vadas, yra Julius Sanguinetti.

Uragvajuje ilgus metus buvo demokratinė santvarka, bet prieš 9 metus sukilo Urugvajaus karo vadai, panaikino demokratinę santvarką. Kariai pasikėlė algas, ištuštino iždą, o dabar nutarė leisti kraštą gyventojams išsirinkti prezidentą, sudaryti daugumos vyriausybę ir valdyti kraštą.

Spalvotos partijos vadas Sanguineri gavo 33% visų balsų. Tautinė partija gavo 20%. Šios partijos vadas Alberto Zumanon tuojau nuvyko Spalvotosios partijos centrą ir pasveikino naujai išrinktą prezidentą Julių Sangainetti. Jis galės perimti krašto prezidentūrą, tiktai ateinančių metų kovo mėn. 1 dieną.

Laimėtoją pasveikino ir Urugvajaus karo vadovybė.

Krašto gyventojų dauguma patenkinta, kad nebus karo stovio ir nebus spaudos cenzūros.

Urugvajaus kariai nežudė žmonių be teismo, kaip tai darė Argentina.

IRAKO ATSTOVAI BALTUOSE RŪMUOSE

WASHINGTON, D. C.— Irako viceprezidentas Tarik Aziz pirmadienį buvo Baltuose Rūmuose ir visą pusvalandį kalbėjosi su prezidentu Reaganu. Jiedu nutarė pasikeisti ambasadoriais abiejose valstybėse.

Irako vyriausybė nutraukė ryšius su Amerika, kai Naseris įsiveržė į Izraelio teritoriją, o Izraelio karo jėgos, gavusios paramą iš Amerikos, sunaikino įsiveržusią Egipto armiją ir sustiprino Izraelį.

Irakas nori gerų ir draugiškų santykių su JAV.

ŠIKŠNOSPARNIAI NEMATO, BET JAUČIA

NEW YORK, N. Y. — Lietuviai pasirinko labai gerą vardą paukščiui, kuris skraido, bet neturi plunksnų. Jo sparnai šikšniniai, bet plunksnos be plaukų.

Šikšnosparniai gyvena kalnuose tarp akmeniuotų uolų. Dienos metu jis miega, nes saulės šviesa degina akis. Jis skraido naktimis, tamsoje.

Šiomis dienomis mokslininkai išaiškino, kad šikšnosparniai turi nepaprastai jautrią sparnų odą. Skrendančio ar šiaudžiančio vabalo sukeltos bangos atsimuša į šikšnosparnio sparnus o tie šikšnosparniui pasako, kur skrenda uodas ar kitoks vabalėlis. Užtenka šikšnosparniui išsižioti, tai jautrūs jo sparnai nuneša tiesiai į jo burną.....

Ne uodą nuneša į jo burną, bet burną nuneša tiesiai ant uodo.

Šikšnosparnio sparnai toki jautrūs, kad jie jaučia uodų, musių, vabalų ir kirmėlių sukeltas bangas.

Apie šikšnosparnį šimtmečiais ėjo įvairios kalbos, bet tiktai praeitą savaitę Amerikos mokslininkai nustatė, kod jo šikšna labai jautri.

NEPAPRASTAI DIDELĖ TELEFONO SĄSKAITA

DELLAS, Tex. Texas universiteto pirmametė studentė Carol Kohler gavo 254 puslapių telefono bendrovės sąskaitą. Ji vartaliojo puslapius ir nežino, kaip telefono bendrovė galėjo jai parašyti tokią sąskaitą.

Skyro kredito kortelę jai galėjo pasiųsti ne josios adresu, o gal kas yra pavogęs josios kortelę.

Josios telefono sąskaita siekia $33,533.32.

Kas nors josios kredito kortelę pradėjo telefonuoti į Indoneziją, Bengaliją ir kitas vietas.

Tose valstybėse ji jokių pažįstamų neturi.

— Rajiv Gandhi nori bendradarbiauti su JAV.

BOMBOS SPROGO IŠ KETURIŲ NAMO PUSIŲ

ambasados

Sužaloti 3 automobiliai, stovėję gatvėje prie

LISABONAS, Port. — Sekmadienio rytą šalia ambasados sprogo 4 bombos. Pirmas pranešimas sake kad bombos diametras buvo 8 colių, bet veliau paskelbta, kad bombos buvo mestos iš 300 metrų tolio. Prie namo visą laiką saugėjo ejo portugalų policija ir specialus marinų dalinys. Jie būtų pastebėję, jeigu prie ambasados rūmų būtų priartėję.

Manoma, kad į ambasadą buvo paleistos keturios raketos nuo Portugalijos pašto įstaigos aikštelės, nes ten paliesti sukalti sienų rėmai granatai iš toliau paleisti į ambasadą. Šūviai galėjo būti paleisti iš sunkvežimio. Granatas galėjo išsauti ir nuvažiuoti. Kariai galėjo išlipti iš mašinos, paleisti šuvius, palikti rėmus ant akmeninio grindinio ir nuvažiuoti. Policija klausinėja visus vietos gyventojus, ar kartais jie nematė atvažiavusių ir nuvažiavusių karių.

Apie vidudienį rastas raštelis blokinėje, kuris sako, kad atsakomybę už bombų paleidimą ima F. P. — geg. 25 dienos organizacija. Sutrumpintai, ji vadinasi F. P. — Tai esąs Portugalijos buvusių karių kerštas amerikiečiams už CIA sutrukdymą kariams nuversti tuometinę Portugalijos vyriausybę. Amerikiečiai neturėję kištis į šio krašto gyvenimą. Vėliau ta pati žinia telefonu pranešta televizijos ir tarptautinių žinių agentūrai.

Tuometinis kariuomenės štabo viršininkas gen. Eaner įsakė tankams apsupti kareivines, suimti sukilimo vadus ir uždaryti šaunes Galjuns kalėjimuose. Maištininkai, atsėdėję bausmes, neteko kariuomenės laipsnių ir paleisti. Manoma, kad šie kariai keršija amerikiečiams.

PROKURORAS DAN K. WEBB TRAUKIASI

CHICAGO, Ill. — Federalinis prokuroras Dan K. Webb, tris metus tvarkęs Chicagos prokuratūros reikalus pranešė vyriausybei, kad nuo vasario 1 dienos jis atsistatydina iš savo pareigų.

D. K. Webb sukišo į kalėjimą kelis teisėjus kyšininkus, bet tolimau šių pareigų jis neis.

Pats prez. Reaganas asmeniškai kreipėsi prašydamas kad pasiliktų ir baigtų apvalyti Chicagos teismus, bet Webb nesutiko.

Jis pareiškė, kad turįs šeimą, mažus vaikus, reikia jais rūpintis.

TAISYS 4 MILIJONUS AUTOMOBILIŲ

DETROITAS, Mich. — General Motor bendrovė ir kelios kitų automobilius gaminančios bendrovės turės taisyti pagamintus ir parduotus automobilius.

Pirmon eilėn turės pataisyti apie milijoną parduotų mašinų, kurioms aliejus bereikalingai bėga.

Šitas gamintojo neapsižiūrėjimas daro didelės žalos savininkams ir sausa mašina gadina motorus.

Kitoms mašinoms ašys negeros. Jos labai lengvai gali išsmukti ir sužaloti vairuotojus bei keleivius.

— Antradienį aukso uncija kainavo $304.00.

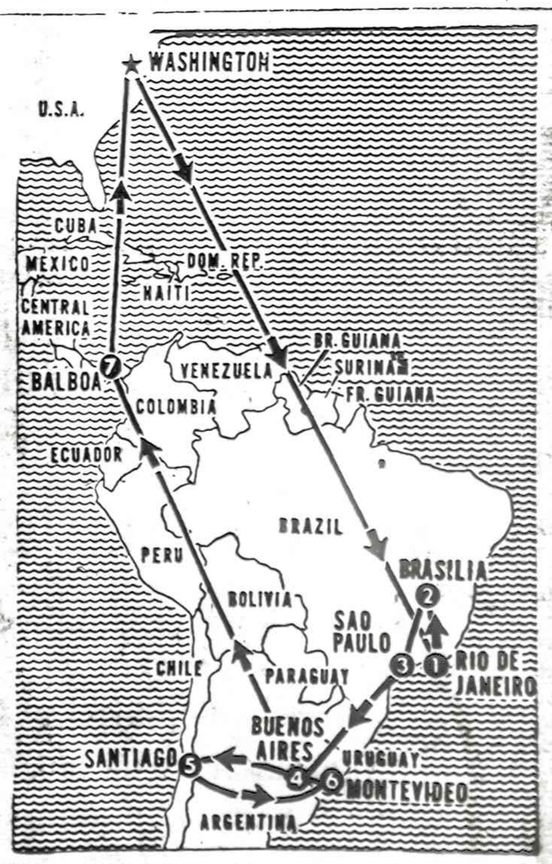

Uragvajuj kariai valdė 9 metus. Jie suruošė demokratinius rinkimus ir krašto valdymą atidavė Spalvotosios partijos pirmininkui adv. Juliui Sangvinetti.

TVIRTA SVEIKATA – PASTOVI LAIMĖ

Kūno, proto ir jausmų darnos pagrindai

Naujausių mokslo žinių populiarus pertelkimas

JONAS ĄDOMAVIČIUS, M. D.

★

PENSININKO NEMIGA (6)

Sutvarkyk miegą trukdančius, taisyti galimus dalykus, ir didžia dalimi ne migos niekada nepažinsi!

(Mediciniška tiesa)

Dr. Jonas Adomavičius

Pensininko nemigos tvarkymas yra PRAŠALINIMAS ar PAKEITIMAS šalinti, keisti GALIMŲ dalykų, kurie priartina nemigą. Nuo šitos tiesos nė vienas nemiegalis tegul nė nemėgina šalintis. Mat, dažniausiai pakanka išmintingam pensininkui paaiškinti, kad su amžiumi atsiranda NORMALIOS PAKAITOS MIEGANT. To IŠMINTINGAJAM ir pakanka. Toks strinka su gyvenimo normaliais vykstmais.

Bet kiek tų išmintingųjų mes turime?! Štai viena pagyvenuoji tepa savo lūpas, savus kruostus dažais, ji nori senatvę paslėpti. Tuomi ji save apgaudinėja, o jaunuosius juokina. Dar labiau į niekus išeina antakių tuskutėja ir kaktoje raukšlių ieva lygintoja. Žodžiu, neišmintingasis kreipia dėmesį į niekus, o svarbiausiuose dalykuose: APVIETOJE ir NUSITEIKIMŲ (ASMENYBĖS) su žmoginime psileidžia. Tada, žinoma, toks psileidėlis ir tamsuolis visokeriopai kenčia.

Nemigos tvarkymo žinovai dabar sėkmingai tvarko nemiegančiuosius NUSIMINĖLIUS, šalindami nusiminimo PRIEŽASTIS. Iškreiptas ir nelogiškas galvojimas veda į nusiminimą, o pastarasis VARO ŠALIN normalų miegą. Štai kur šuo yra pakastas nemigos šalinimo reikale. Ne už tabletės reikia nemiegaliui griebtis: tai pigus ir niekam vertas mėginimas. Reikia SUNKAUS, NET SUNKIAUSIO darbo imtis, norint sveikai išsimiegoti. Reikia NUSIMINIMĄ su vėjais paleisti iš savos pastogės. O nusimenama dėl menkniekio, kai neprotaujama kaip reikiant.

Štai vienas nemiega, nes jaudinasi ,kad jo duotą parašą, reikalingą rinkimams - balsavimui užsiregistruojant, PAĖMĖ rinkimų būstinėn atėję jo priešai su policija, ir dabar jie naudos tą jo parašą jo pinigams išimti iš banko. Ir sugalvok tu man tokius niekus! Dar blogiau, ir neįmiegok tu man dėl tokių niekų! Aišku, kad jokios tabletės tokiam miego nesugrąžins, nors ir visas turimas santaupas jis toms tabletėms išleis.

Taip ir dar tūkstančiais kartų kitaip kiekvienas savaip eina iš proto ir dėl to nemiega. Kas blogiausia, kad niekas tokiems nepadeda, nes kiekvienas savimi rūpinasi. Net ir dvasiškiai, ką čia kalbėti apie gydytojus, nesirūpina tokiems reikiamai padėti. Vienas prirašo tablečių, o kitas paskutinius centus už danguje akrų pardavimą iš pensininko, ypač iš pensininkės, atima. Taip ir neteko dabartinis pensininkas nei kūnui, nei dvasiai, asmenybei tvarkyti tinkamo pagelbininko.

Todėl kūno ir dvasios tvarkyme padėjėjai turi GRĮŽTI prie savo darbo ir imtis tinkamos pagalbos savo paklydusiai avelei, kuri yra tokia tamsi ir taip savais nusiteikimais visokiems VĖJAVAIKIAMS paklusni. Ne vien nuo vagių, į namus besiveržiančių, reikia žmones saugoti, bet BŪTINAS REIKALAS dabar yra JAUSMAIS paklydusiam žmogui talkinti. Reikia nuteikti žmones taip JAUSTI ir taip GALVOTI, kad tas jų jausmas ir galvojimas būtų jų sveikatos TVARKYTOJAS, STATYTOJAS, o ne griovėjas.

Dabar medicinos mokyklos reikalaujamos, kad jos mokytų jaunuosius, į gydytojus besireengiančius studentus ŽMONIŠKO-VISUOMENIŠKO apsiėjimo su sergančiaisiais. Negana jiems galvas prikimšti formulių, tada jie nepajėgia su sergančiuoju žmoniškai šnekėtis. Tokie skuba, lekia tekini, o žmonės kenčia, pagalbos nesulaukdami. Tokie nepajėgia ir nemiegaliui reikiamai talkinti.

O ar ne tas pats ir su dvasiškiais? Jie dabar skundžiasi, kad niekas iš parapijiečių nelanko ligonių, nepadeda nepajėgiantiems save tvarkyti, neprižiūri savo vaikų... Toliau bus dar blogiau: neturėdami reikiamo pavyzdžio iš dvasiškių, jaunieji pasimeta, šunkeliais keliauja. O senimas be žmoniškų jaunuolių visokeriopai kenčia. Taip kenčiantieji nerimsta, nusimena, na, ir nemiega. Čia tabletės irgi nieko nepadeda nes reikia ŽMONIŠKO elgesio, kiekvieno vienas kitam rodomo.

Todėl dar žmoniškais išlikusieji visi gydytojai, dvasiškiai ir visi kiti žmonės, junkimės talkon savo paklydusioms avelėms ne tik nemigos sugrąžinime, bet ir kitokiuose joms būtinuose reikaluose. Talka, organizacija čia yra būtina, nes pavienio vienas kitas geras darbelis čia yra tik lašas jūroje. Reikia sudaryti srovę GĖRIO tėkmei į kiekvieno mūsiškio širdį. Gana, oi gana vien tik savais spuogais, savais artritais, bursitais bei neuritais rūpintis! Tik KITAM gėrį suteikdami, kurkime savyje jėgas, nusiminimą iš mūsų pastogės šalinančias. Tada ir Miego Angelas bus su mumis.

Tokios, virš minimos tiesos patvirtinimas vyksta dabar Lietuvio Sodyboje.

Ąlvadiečių ir jų talkininkų (dar gyvų ir jau mirusių) kruvino prakaito liejimo išdavoje atsirado Chicagoje trisdešimt dviejų (32) butų pensininkėms būstinės. Neišsigalintiems pirmoji pagalba VIETOJE suteikiama. Štai, Anelė Kirvaitytė globoja beveik neregį ir nepajėgiantį save kaip reikiant tvarkyti virš 90 metų senelį, kuris nori mirti, bet dar vis ir bijo. Jau senisi jo kūnas būtų niekais virtęs, jei ne nuolatinė visokeriopa, Anelės Kirvaitytės jam teikiama pagalba apsišvarinti, pavalgyti ir gydytis.

Tik su pensininkais nuolatinių reikalų turintieji supranta, kaip daugelis jų yra gerokai "velnių pririję". Jie tave išnaudos, savų pareigų neatliks, dar tave apkalbės... Štai, vienas langų neužsidaręs, skundžiasi, kad viename kambaryje šalta. O kitas, elektros lemputei perdegus, nesako nuolat apsilankančiam giminaičiui, o šaukia namų prievaizdą ir daktarą, kad virtuvėje elektra užgeso, nors kituose kambariuose dega. Trečias, apsikimšęs iki langų dėžių dėžėmis, skurlių skurliais, dejuoja, kad vabalų atsiradę... Nė nepamėgink patarti tvarkytis, jis save laikys gerai besielgiančiu. Žodžiu, jie iš tavęs reikalauja būti angelu, kada patys dar yra tikrais žmonėmis netapę. Tokie neretai ir nemiga skundžiasi, nes sąžinė jiems primena jų tvarkymosi reikalą.

Vaistais nemigos tvarkymas

Visiems reikia rengtis sveikai senatvei nuo mažens. O jei taip nesielgta, prisieina talkinti kiek ir kaip dar galima.

Tiems, kurie naktimis esti neramūs ir kurie nuolatiniai su savu protu esti susipykę, prisieina duoti jų PSICHIKĄ tvarkančius vaistus (antipsychotic medication). Tik NEĮUOTINA CHRONIŠKAI jokių migdomųjų vaistų, taip gausiai vartojamų senėjų prieglaudose. Nuo migdomųjų (hypnotics) vaistų tokie dar labiau ima nemiegoti. Jei ir duodama retais atvejais migdomieji vaistai, tai tik TRUMPAM laikui (trumpiau negu dvi savaitės). Laikinai galima duoti BENZODIAZEPINE grupės vaistą, sakysim HALCION, einant gulti po 0.125 ar 0.25 mg.

O kai pasitaiko tik LAIKINA nemiga, po kokio pergyvenimo ar susijaudinimo (stress-related ar transient situational insomnia), galima duoti grupės TEMAZEPAM vaistą, sakysim RESTORIL, po 15 mg. einant gulti.

O kai nemiegama dėl miegant alsavimo sustojimo (sleep apnea), duodama kvėpavimą skatinantieji vaistai, sakysim, PROVERA, 20 mg. tris kartus po tablete per dieną. Taip pat naudingas vaistas tokiam alsavimui tvarkyti yra DIAMOX tabletės.

O kai nemiegama dėl kvėpavimo takų susiaurėjimo ir nepakankamai oro patekimo į plaučius (obstructive sleep apnea), duodame vaistas TRIAZOLAM, po 0.15 mg. einant gulti. Dar ligoninėse tokiems talkinama nuolat pučiant į plaučius orą padidintu spaudimu (positive airway pressure). Kitam sutvarkoma operacijos pagalba minkštasis gomurys su liežuvėliu (uvulopalato-pharyngoplasty), ar kaklo priekyje atidarant praėjimą orui (tracheostomy).

Neramias kojas, naktį miegant jas judinant, sunku gydyti. Yra mėginama mažinti naktinį raumenų mėšlungį (traukutis — nocturnal myoclonic movements), kuris yra gana skausmingas, vaistu CLONOPIN, 02-2.0 mg. einant gulti. Tik nereikia nuolat to vaisto naudoti, nes galima į jį įprasti nuolat vartojant. Su pertraukomis jis pats!

Po tarkų metu ir kitais visais kojų mėšlungių atvejais reikia, kaip jau anksčiau šiame skyriuje minėta, visa jėga RIESTI SKAUDAMOS KOJOS PĖDĄ AUKŠTYN. Tą rietimą kartoti kas kelios sekundės. Kitas žmogus, turįs tokį kojose skausmą, keliasi ir vaikščioja kol praeina. Minėtai rieičant pėdą aukštyn ir tarp kelio laikant pagalvę (koja kiek sulenkta aukštyn) gerai tvarkosi tos neramios kojos. Tada ir miegama geriau, nes žmogus pamirsta tą skausmo gavimą. Dar retkarčiais paimamas vaistas OXYCODONE, 5 mg. einant gulti, gelbsti nuo kojose mėšlungio. Judėjimas, vonios, mankšta — irgi padeda išvengti tokio traukučio, kursi trukdo miegą.

Narkolepsija gydoma kombinuotai. Duodama prieš depresiją (tricyclic antidepressants), kaip Tofranil, po 75 iki 100 mg. per dieną, ir jaudinantieji vaistai (sumulants), kaip Ritalin, po 5 iki 20 mg. tris ar keturis kartus dienoje. Toks dvejopas gydymas sumažina staigaus užmigimo dienos metu atakas ir dieninį mieguistumą.

Išvada. Neįmėginkime sunkių dalykų sutvarkyti lengvu būdu. Visi švieskimės ir keiskime savo nesveiką gyvenimo kelią sveikesniu. Visiems reikia mesti senus nesveikus rūbus ir vilktis daug sveikesniais, švaresniais. Nepasiduokime visokių pelnagaudžių vilionėms, nors jie ir būtų švariai apsivilkę, bet savais darbais labai purvini pasirodytų.

Pasiskaityti. Geriatrics, September 1984, Vol. 39, No. 9.

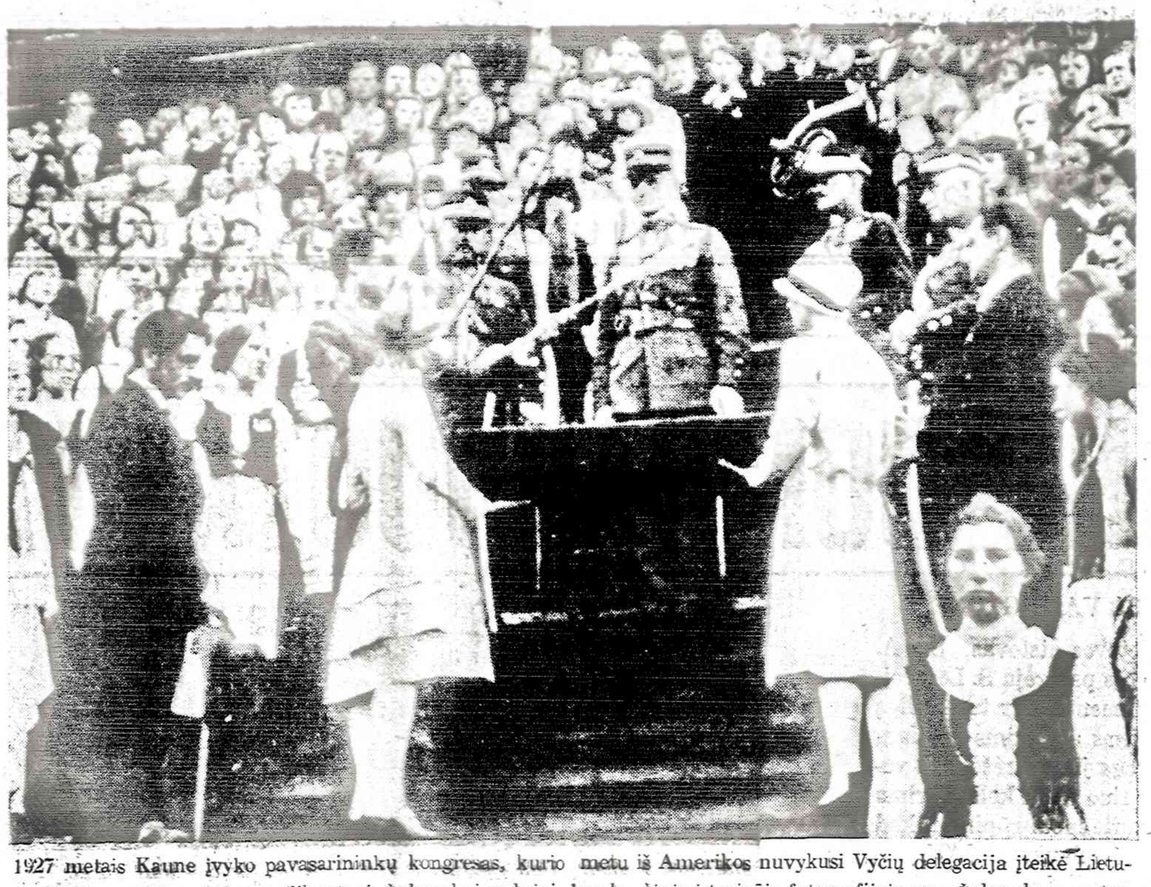

1927 metais Kaune įvyko pavasarininkų kongresas, kurio metu iš Amerikos nuvykusi Vyčių delegacija įteikė Lietuvos kariuomenės vadui gen. Silvestrui Žukauskui auksinį kardą. Šioje istorinėje fotografijoje gen. Žukauskas, centre, pasiruošęs priimti tą "Amerikos lietuvių dovaną" iš Kazio Viesulos, kuris buvo vyčių delegacijos galva. Kiek žemiau Viesulos stovi cicerietė vytė Adelė (Rubliauskaitė) Gabalienė, kuri mirė Chicagoje š.m. lapkričio 3 d. Į kairę nuo Gabalienės stovi prof. Juozas Eretas, pavasarininkų pirmininkas (irgi neperseniausiai miręs savo priginitoje šveicarijoje). Ceremoniją sekė pavasarininkų jungtinio choro nariai.

PARYŽIUS IR LAIKAS

— Kaip patiko Paryžius? — klausia pažįstamas vieną senyvo amžiaus turistą.

— Patiko, bet būčiau norėjęs ten būti prieš 50 metų.

— Kodėl? Juk Paryžius tas!

TĖVO LAIŠKAS

O mylimasai sūnau,
ar tu mylėjai savo žemę — nežinau:
negynei kardu, kovoj nekritai,
o dabar gyveni, kur svetimųjų marių krantai.

Ir rašai
ne kaip kovotojas ar pranašai —
kad jau devintąjį miestą praeini,
savos dalies neradęs gatvių grindiny;
kad į žemę gula naktis, sutemusi aklai,
ir skleidžias atsiminimais —
metaforom ir rimais —
audrų sudraskytieji Baltijos tinklai;
kad kas rytą kelies
ir eini iš namo, lyg Šarūno pilies,
rinkti aukso raketai į mėnulį...
(O tavo brolis Vorkutoj nukankintas guli...)

— — — — — —

Jei motina tave dar kartą gimdytų,
tau duotų daugiau laisvės tikėjimo ir kovos dinamito-

Adomas P. Jasas

Naujienose galima gauti
AUGUSTINO PAŠKONIO
knygą apie

MARIJAMPOLĖS KARO MOKYKLĄ IR JOS KARIŪNŲ LIKIMĄ

Minkšti viršeliai. 90 psl. Kaina $4.00.
Už persiuntimą pridėkite $1.00.

Čekį rašykite ir siųskite:

NAUJIENOS, 1739 So. Halsted St., Chicago, Ill., 60608

Naujai pasirodžiusi
DR. ANTANO RUKŠOS
619 puslapių, kietų viršelių knyga

KOVOS DĖL LIETUVOS NEPRIKLAUSOMYBĖS

Lietuvių-lenkų santykiai ir kovų eigoje
Vardynas ir trumpa angliška santrauka

KAINA - $12 (Persiuntimui prideti $1.
[illegible])

Naujienos, 1739 S. Halsted St.
Chicago, Ill. 60608

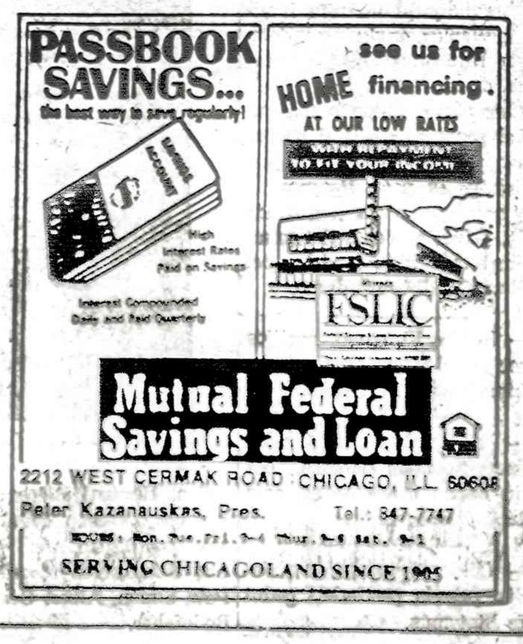

DETROITO NAUJIENOS

KARIUOMENĖS ŠVENTĖS IŠKILMINGAS MINĖJIMAS

Šventės minėjimas prasidėjo lapkričio 18 d. 10:30 val. pamaldomis Šv. Antano parapijos šventovėje. Organizacijos pamaldose dalyvavo su vėliavomis: Lietuvos, Amerikos ir šešios organizacijų vėliavos: Kurėjų savanorių, Ramovėnų, Dariaus-Girėno klubo, Švyturio jūrų šaulių, St. Butkaus šaulių ir Skautų. Vėliavų tvarkė Švyturio šaulių kuopos pirmininkas Bronius Valiukėnas.

Šv. Mišias už žuvusius karius ir šaulius atnašavo parapijos klebonas kun. Alfonsas Babonas, kuris taip pat pasakė tai dienai pritaikintą pamokslą. Giesmes nepaprastai gražiai atliko parapijos choras, vadovaujamas muziko Stasio Sližio. Giedojo: Štai ateina prie altoriaus, Garbė Dievui aukštybėse, Išklausyk Lietuvos. Visos harmonizuotos muz. Stasio Sližio. Po to — Šventas ir Garbė Tam (St. Sližio), Skausmų kryžkelėje (muz. J. Siniaus). Solo partiją ir duetą atliko Birutė Januškienė ir St. Sližys. Giedojo daug ir kitų giesmių. Vargonais grojo St. Sližys.

Akademija įvyko parapijos salėje. Pradėjo ir vadovavo birutietė Kristina Daugvydienė. Į salę buvo įneštos Lietuvos ir šešios organizacijų vėliavos. Vėliavas tvarkė Juozas Kinčius. Prieš prasidedant akademijai, buvo uždegtos žvakutės už mirusius dėl Lietuvai laisvės. Uždegė Aldona Tamulionienė ir Kazimieras Daugvydas. Minėjimo invokaciją skaitė kun. A. Babonas. Perskaitė sąrašą kūrėjų savanorių, kurie žuvo ir nedalyvavo. Prisegė gėles dalyvavusiems — Kazimierui Daugvydui, Jonui Mikalavičiui, Feliksui Motūzui ir kitiems.

Paskaitininkas Juozas Leščinskas paskaitą pradėjo šiais žodžiais: "Neatgavome Lietuvai laisvės be aukų". Išvardijo tuos, kurie pirmieji įsakė mobilizuotis nuo įsibrovėlių rusų komunistų, lenkų ir bermontininkų. Prieš tuos iš Lietuvos išstūmus laiką, prasidėjo tamsusis, kūrimosi gyvenimas. Dalis karuomenės buvo paleista į atsargą. Vėliau kas metai jaunuoliai buvo šaukiami atlikti karo prievolę, o šįkart atliko ir aukėjimo mokyklą, nes jų dauguma buvo beraščiai.

Kalba buvo neilga, bet turininga. Truko apie 15 minučių. Klausytojams nebuvo nuobodu, publika šiltai paplojo.

Po prelegento kalbos sekė meninė dalis, kurią atliko Detroito Moterų Vokalinis kvartetas, vadovaujamas muz. St. Sližio. Padainavo sekančias dainas: Sugrįžt negaliu (muz. S. Sližio), Kritusiems šauliams (muz. A. Vaičiūno), Siūbau lingau paukštelis (haudies daina, harm. S. Sližio), Menu gegužį (muz. S. Sližio), Laisvės vėjaris (Kantatos IV dalis, muz. B. Budriūno). Publika plojo ir bisavo. Užbaigai Lietuvos himnas (muz. V. Kudirkos). Išneštos vėliavos. Publikos dalyvavo virš 150. Visi svečiai renėjų buvo pavaišinti užkandžiais ir kavute. Minėjimas pavyko labai gerai. Rengėjams ir publikai padėkos žodį tarė programos vadovė Kristina Daugvydienė.

* * *

ŠVYTURIO JŪRŲ ŠAULIŲ Š.M. PASKUTINIS POSĖDIS

Posėdis įvyko lapkričio 17 d. Šv. Antano parapijos patalpose. Pradėjo kuopos pirmininkas Bronius Valiukėnas. Perskaitė darbotvarkę. Dalyvavo šie kuopos nariai: J. Kinčius, A. Valiukėnas, M. Abarius, A. Sukauskas, St. Paulikienė, S. Sirutienė ir R. Macionis. Moterų vadovė E. Bukšnienė ir parengimų vadovas P. Bukšnys nedalyvavo.

Praeito posėdžio protokolą perskaitė A. Vaitėnas. Daugelis nesutiko su protokolo turiniu. Protokolas buvo taisomas ir papildomas. Po diskusijų priimtas.

Kasos stovis geras. Dabartiniu metu kasoje yra 10,468.45 dol.

Sekė kuopos pirm. B. Valiukėno pranešimas. Pasidžiaugė, kad šaulių stvoykla tvarkoje. Šįmet turėta daugiau parengimų. Vasaros malonumai užsibaigė. Užplanuoti žiemos parengimai. Bendros kūčios numatytos gruodžio 16 d., sekmadienį, 1 val. Įžanga 7 dol. asmeniui. Norintieji kūčiose dalyvauti registruojasi pas pirm. B. Valiukėną tel. 562-1143 ir pas kitus valdybos narius.

Metinis kuopos visuotinis susirinkimas numatytas 1985 m. sausio mėn. 27 d. 12 val. 30 min. Šv. Antano parapijos patalpose.

Posėdis užsibaigė 7 val. vak.

Ant. Sukauskas

dirigentas Stasys Sližys

SOTI PADĖKOS DIENA

Praeitą ketvirtadienį visa Amerika šventė Padėkos Dieną. Kam amerikiečiai dėkojo, būtų sunku tikslinai pasakyti, bet visiems aišku, kad Padėkos Dienos amerikiečiai nesutiko nukelti pirmadieniui, kaip jie daro su kitomis šventėmis. Padėkos Diena jiems yra svarbesnė, negu visos tos šventės, kurios iš bet kurios savaitės dienos nukeliamos į pirmadienį, kad galėtų būti ilgesnis savaitgalis ir visi galėtų tą dieną laisvai švęsti. Tuo tarpu Padėkos diena neatidėliojama. Jeigu ta diena pasitaiko ketvirtadienį, tai amerikiaciai tą dieną švenčia ketvirtadienį.

Padėkos dieną kartu su amerikiečiais švenčia ir Amerikon patekę lietuviai. Vieni Amerikon pateko nuo tų pačių poliniių persekiojimų, nuo kurių Amerikon plaukė ir "Mayflower" laivu europiečiai, bet dauguma lietuvių bėgo nuo rusų persekiojimų. Caro laikais lietuviai bėgo nuo caro administracijos persekiojimų, o Antrojo Karo pabaigoje bėgo nuo rusų pavergusių bolševikų. Pirmoji rusų okupacija įvyko pagal Molotovo ultimatumą, o antroji įvyko, kai sovietų karo jėgos antrą kartą įsiveržė į Lietuvą. Lietuviai, pažinę bolševikus, bėgo į vakarus, o karo pabaigoje džiaugėsi, kad pasiekė Ameriką. Su amerikiečiais jie ir Padėkos Dieną minėjo, kad būtų aiškiau, kaip lietuviai Padėkos Dieną šventė, paminėjime, kaip lietuviška šeima ją šventė, tai susidarys vaizdas, kaip lietuvių dauguma dėkojo tiems, kurie sudarė jiems sąlygas pasiekti Ameriką ir kartu su amerikiečiais dėkoti tiems, kurie pajėgė šiame p[illegible] sudaryti tokias sąlygas, kad[illegible] persekiojamir žmonės galėtų laisvai gyventi, svajo[illegible] vergijoje pa[illegible]ktuo sius ir galvoti apie galimybes išlaisvinti jėgu ne visus, tai bent dalį [illegible] iš čia patekusių.

Padėkos Dieną teko matyti ir [illegible] žmonės Josefinos [illegible] šeimoje. Ji ilgus [illegible] gyveno Bridgeporte, Bri[illegible] Parke ir užpakalyje skersvėjų. Vakus paginė Bridgeporte [illegible] už [illegible]kordyklų, [illegible] Švento Kryžiaus bažnyčią, pa[illegible] namus. Indianos [illegible]je, Michigano ežero pa[illegible]je Indėnėje ten nusipirko [illegible] namelį ir keli sklypai [illegible], o vėliau iš sunkiai uždirbtų centų nusipirko sklypą [illegible] ežero pakraštyje Charles Kirkliūno didžiausioji svajonė buvo pastatyti namą ežero pakraštyje, kad sonatvėje galėtų [illegible] ir pasidžiaugti ežero banguomis ir gaivinančiu vėju.

Nelaimė jis džiaugėsi naujai pastatytu namu. Liga jį anksčiau į kazimierines išvežė, negu jis, jo žmona ar dukterys tikėjosi. Jo statytame name Padėkos Dieną šventė jo anūkas Charles Aukštikalnis Austin. Teisybė pasakius, šventę suruošė ne jis, bet jauna jo žmona Ramunė Konkulevičiūtė-Josios vyras yra atlikęs karo tarnybą marinų eilėse, ir duoną uždirbąs sunkvežimio šoferio pareigose. Jis norėtų pats įsigyti sunkvežimį ir juo vertis, bet neturi geram sunkvežimiui reikalingų $90.000 ar net šimto tūkstančių dolerių. Šiandien sunkvežimiai yra tikri namai. Juo veža prekes nuo vakarų į rytus, iš šiaurės į pietus. Kai išvažiuoja, tai užtrunka visą savaitę. Be dešimtis tūkstančių dolerių vertės prekių Charles mašinoj yra lovą, paklodės su antklodėmis ir reikalinga šiluma su vesintuvais.

Bet paskutiniu metu jis nedirba. Dabar bedarbis. Jis vairavo Michigano ežero pakraštyje esančiai plieno gamykloje, bet kai amerikiečiai pradėjo pirkti pigesnį Japonijos plieną, tai Amerikoje jie plieno nenorėjo gaminti Charles liko be darbo. Laimė, kad tėvai paliko namą. Jis galėjo Michigano pakraštyje gyventi ir tikėjosi gauti sunkvežimio vairuotojo darbą. Bet jau trečias metas buvo bedarbis. Teko gyventi iš motinos ir senelės.

Bedarbis su žmona nusipirko 15 svarų kalakutą-turkį. Jis buvo įšaldytas. Išėmė iš šaldytuvo, kad atšiltų. Jis turi atšilti, suledėjusio negali kepti. Skonio netenka.

Nusipirko 10 svarų bulvių už $70 centų. Buvo bulvių išpardavimas, tai pasinaudojo proga. Motina nupirko porą svarų spanguolių, šviežios duonos kepalą už 92 centus, Švedijos karaliaus iudėjimą turinčio kepėje keptą Racine kepykloje. Motina parvežė bonką šampano, pirkusi už porą dolerių, saldžių bulvių, žaižų pupelių pakepė blekę kugelio, gavo pusę galiono pieno, rukščios grietinės ir spirgučių, po gabalą baltos ir pilkos kalakuto mėsos. Kalakutą kepė antrame aukšte esančiame pečiuje, o kugelis, lietuviškai paruoštas buvo kepamas pirmame aukšte esančiame pečiuje. Kada viskas iškepė, tai reikėjo palaukti, kad atvėstų, nes karšto kugelio ar karšto kalakuto negalima valgyti.

Kol Padėkos Dienos pietūs buvo paruošti, tai teko vėliau automobiliu nuvažiuoti į Michigano miestą ir parsivežti dar šventei trūkstamų prekių. Motina sėdo į savo automobilį ir nuvažiavo į Indianos didžiausią miestą Michiganą.

(Bus daugiau)

CLEVELAND, OHIO

VLIKo sukakties minėjimas Clevelande

Šiais metais Vyriausiasis Lietuvos Išlaisvinimo Komitetas — VLIKas švenčia savo veiklos už Lietuvos laisvę 40-ąsias metines. Per tą ilgą okupacijos ir kančios laikotarpį VLIKas yra atlikęs daug darbų lėvynei Lietuvai. Ir nors mūsų visų pagrindinis tikslas nėra dar pasiektas, VLIKas ir toliau nenuilsdamas dirba ir kovoja, kad Lietuva netrukus galėtų nusikratyti vergijos pančius ir atstatyti nepriklausomą savo valstybę.

Šios sukakties minėjimas Clevelande bus š.m. **gruodžio 16 d.**, sekmadienį, 1 val. po pietų Lietuvių Namų viršutinėje salėje. Minėjimą-akademiją rengia specialiai tam sudurytas komitetas, vadovaujamas VLIKo vicepi mininko Vyt. Jokūbaičio. Pagrindinę paskaitą skaitys vienas VLIKo kūrėjo Lietuvoje agronomas ir poetas Balys Gaidžiūnas. Meninę dalį išpildys Kalėdoms į Australiją koncertuoti išvykstąs Clevelando Vyrų Oktetas, vadovaujamas maestro Ryto Babicko, dabartinio Čiurlionio Ansamblio dirigento.

Visi kviečiami minėjime kuo gausiau dalyvauti. Įėjimas — auka. ak

● Vyras su žmona susipyko. Vyras, grįžęs iš darbo ,ant stalo radė raštelį: "Pietūs" — "Valgių knygoje", 215 psl., vakarienė — 317 psl.."

SUSIVIENIJIMAS LIETUVIŲ AMERIKOJE

yra seniausia, didžiausia ir turtingiausia lietuvių fraternalinė organizacija, lietuviams ištikimai tarnaujanti jau per 97 metus.

SLA — atlieka kulturinius darbus, gelbsti ir kitiems, kurie tuos darbus dirba.

SLA — išmokėjo daugiau kaip AŠTUONIS MILIJONUS dolerių apdraudų savo nariams.

SLA — apdraudžia pigiausiomis kainomis. SLA neleško pelno, nariams patarnauja tik savišalpos pagrindu. Kiekvienas lietuvis ir lietuvių draugas gali Susivienijime apsidrausti iki $10,000.

SLA — apdraudžia ir Taupomąja apdrauda — Endowment Insurance, kuri ypač naudinga jaunimui, siekiančiam aukštojo mokslo ir jų gyvenimo pradžiai.

SLA — vaikus apdraudžia pigia terminuota apdrauda: už $1,000 apdraudos sumą temoka tik $3.00 metams.

SLA — kuopų yra visose lietuvių kolonijose. Kreipkitės į savo apylinkės kuopų veikėjus, jie Jums mielai padėsės į SLA įsirašyti.

Galite kreiptis ir tiesiai į SLA Centrą:

LITHUANIAN ALLIANCE OF AMERICA

307 W. 30th St., New York, N.Y. 10001

Tel. (212) 563-2210

JAY DRUGS VAISTINĖ

2759 W. 71st St., Chicago, Ill.

• KŪFESTINGAI ĮSPILDOMI RECEPTAI • FANNIE MAY SALDUMYNAI • KOSMETIKOS REIKMENYS

Atdara šiokiadieniais nuo 9 val. ryto iki 10 val. vakaro.

Sekmadieniais nuo 9 val. ryto iki 8:30 val. vak.

D. KUHLMAN, B.S., Registruotas vaistininkas

Tel. 476-2206

For constipation relief tomorrow reach for EX-LAX tonight.

Ex-Lax helps restore your system's own natural rhythm overnight. Gently. Dependably. Try it tonight. You'll like the relief in the morning. Chocolated or pills, Ex-Lax is "The Overnight Wonder."

Read label and follow directions.

© Ex-Lax, Inc., 1982

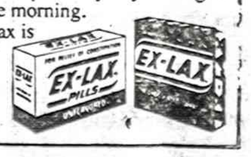

NAUJIENOSE GALIMA GAUTI:

1. Dr. Kazio Griniaus, ATSIMINIMAI IR MINTYS, II tomas $10.00
2. Prof. Vaclovo Biržiškos, SENŲJŲ LIETUVIŠKŲ KNYGŲ ISTORIJA. I dalis 208 psl. $6.00
   II dalis, 229 psl. $6.00
3. Miko Šileikio, LIUCIJA. proza. 178 psl. $5.00
4. Janinos Narūnės, TRYS IR VIENA. Atsiminimai. 172 psl. $5.00
5. Prof. P. Pakarklio, KRYŽIUOČIŲ VALSTYBĖS SANTRAUKŲ BRUOŽAI. 176 psl. $4.00
6. J. Venclovės, S. DAUKANTO LIETUVIŠKA VEIKLA. 60 psl. $2.00

NAUJIENOS, 1729 So. Halsted St., Chicago, Ill. 60608 siųskite čekį ir pridėkite vieną dolerį persiuntimo išlaidoms.

NEBRANGIOS, BET VERTINGOS KNYGOS

● **LITERATŪRA**, lietuvių literatūros, meno ir mokslo 1984 m. almanachas. Jame yra vertingi, niekuomet nesenstą, Vincas Krėvė, Juozas Šlapelis, Vincas Mačiūnas, P. Joniko, V. Stankos, J. Aistos, dr. Kazio Griniaus, taip pat K. Matusevičiaus ir V. Mellaus straipsniai bei studijos, iliustruotos nuotraukomis ir M. K. Čiurlionio, M. Šileikio, V. Kašubos, A. Rūkštelės ir A. Varnaitės-Varnienės paveikslais. 365 psl. knyga kainuoja tik $3.

● **DAINŲ ŠVENTĖS LAUKUOSE**, poetės, rašytojos ir kraštotyrininkės lėkių pirmūnės Juozės Vaičiūnienės atsiminimai apie dainų šventes bei jų istoriją ir eigą. Įdomi skaityti ir nedainuojantiems, gėrintis autorės puikiu stiliumi ir surinktais duomenimis bei užkulisiais. Studija yra 151 psl., kainuoja $2.

● **VIENIŠO ŽMOGAUS GYVENIMAS**, Antano Rūko aprašytas Juozo Adomaičio — Dėdės Šerno gyvenimas. Tai ne sausas gyvenimo bruožų aprašymas, bet tiksli to laikotarpio buities literatūrinė studija, suskirstyta skiriamiesiais. Ta 206 puslapių knyga parduodama tik už $2.

● **LIETUVIŠKASIS PAMARYS**, Henriko Tomo-Tamošaičio [illegible] parašyta studija apie Rytprūsius, remiantis Pakalnės ir Labguvos apskričių duomenimis. Aprašymai įdomūs kiekvienam lietuviui. Leidinys iliustruotas nuotraukomis, pabaigoje duodami vietovardžių pavadinimai ir jų vertimai į vokiečių kalbą. Taip pat [illegible] knygoje yra Rytprūsių žemėlapis. Kaina $6

● Ką **LAUMĖS LĖMĖ**, rašytojos Petronėlės Orintaitės atsiminimai ir mintys apie asmenis ir vietas nepriklausomoje Lietuvoje ir pirmieji bolševikų okupacijos metai. Knyga turi 234 puslapius bet kainuoja tik $3.

● **JULIUS JANONIS**, poetas ir revoliucionierius, nesuprastas ir klaidingai interpretuojamas gyveninio ir politikoje; tik [illegible] Vaižgo Vaižinsko knygoje apie Juliaus Janonio gyvenimą ir poezija. Dabar būtų jį galima pavadinti kovotoju už žmogaus teises. Knyga yra didelio formato, 265 puslapių, kainuoja $6.

● **NAUJIENOS NOVELĖS**, M. Romeno kūryba, J. Valaitės [illegible]. 204 psl. Knygoje yra 16 nemažųjų novelių. Kaina $7

Užsisakant prašome Naujienose, 1739 So. Halsted St., Chicago, Ill. 60608. Užsisakant paštu, pridėti lėšas persiuntimui. [illegible]

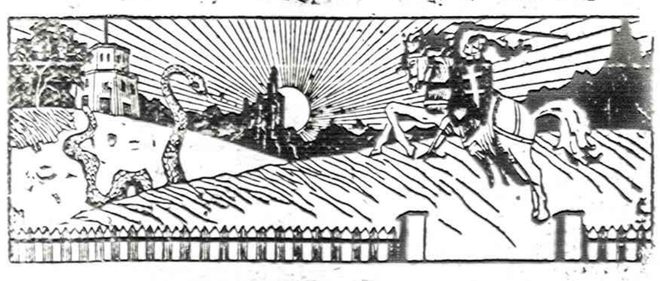

Inž. LIUDAS MIKŠYS,

50 metų studijavęs, kaip

IŠ PRAEITIES ŪKANŲ ATEINA LIETUVA,

parašė 700 puslapių knygą, kurion sudėjo viską, kas bet kada ir bet kur, bet kuria kalba buvo parašyta apie Lietuvą, lietuvius ir lietuvių kalbą. Jis mokėsi kartu su kun. Jaunium ir prof. M. Būga pas geriausius šimtmečio pradžios kalbininkus, padarė lietuvių kalbą liečiančias ištraukas, paruošė tikslius vertimus ir patarė mums toliau studijuoti.

Kaina $25. Kieti viršeliai. Paštas $2.

NAUJIENOS

1739 S. Halsted St., Chicago, Ill. 60608

NAUJIENOS

THE LITHUANIAN DAILY NEWS
Published Daily, Except Sunday, Monday and Holidays
by The Lithuanian News Publishing Co., Inc.
1739 So. Halsted Street, Chicago, IL 60608 Telephone 421-6100

SECOND-CLASS POSTAGE PAID AT CHICAGO, ILLINOIS, USPS 374940000
Postmaster: Send address changes to Naujienos
1739 S. Halsted St., Chicago, IL 60608

As of January 1, 1980
Subscription Rates:

Chicago $45.00 per year, $24.00 per six months, $12.00 per 3 months. In other USA localities $40.00 per year, $22.00 per six months, $12.00 per three months. Canada $45.00 per year; other countries $48.00 per year.

25 cents per copy

Nuo sausio pirmos dienos
Dienraščio kainos:

Chicagoje ir priemiesčiuose:

metams	$45.00
pusei metų	$24.00
trims mėnesiams	$15.00
vienam mėnesiui	$5.00

Kitose JAV vietose:

metams	$40.00
pusei metų	$22.00
trims mėnesiams	$12.00
vienam mėnesiui	$4.00

Kanadoje:

metams	$45.00
pusei metų	$24.00
vienam mėnesiui	$5.00

Užsieniuose:

metams	$48.00
pusei metų	$26.00

Naujienos eina kasdien, išskiriant sekmadienius, pirmadienius ir šventadienius. Leidžia Naujienų Bendrovė, 1739 So. Halsted Street, Chicago, IL 60608. Telef. 421-6100.

Pinigus reikia siųsti pašto Money Orderiu kartu su užsakymu.

NAUJIENŲ raštinė atdara kasdien, išskyrus sekmadienius, nuo 9 val. ryto iki 5 val. popiet. Šeštadieniais — iki 12 val.

P. STRAVINSKAS

VLIKO TEISINIAIS KLAUSIMAIS

KAS YRA VLIKAS?

Tai VLIKo teisinės asmenybės, jo teisinės prigimties klausimas. Jis reikalingas išsprendimo ypač dėl to kad, nežiūrint, kas yra VLIKas, negalima suvokti, ką jis sai teisiškai gali ir ko negali (kompetencija), o to nesuvokiant, neįmanoma organizuoti praktinės VLIKo veiklos.

Anksčiau, kada dalis mūsų politinių grupių reiškėsi už VLIKo ribų, kaip jo opozicija, vyravo dvi pažiūros į VLIKą.

VLIKą sudarančios grupės laikėsi VLIKą tautos atstovybe, o kai kurie VLIKo opozicijos veikėjai spaudoje aiškino, kad VLIKas esąs tik eilinė visuomeninė organizacija neturinti jokios teisinės galios tautai atstovauti.

Dabar, visoms mūsų grupėms apsijungus VLIKe, atrodo, jau visos sutaria, kad VLIKas yra politinis organas, reiškiąs ir vykdąs mūsų pavergtosios tautos politę mintį.

Tas aiškėja ypač gi iš pereitais metais (1964) paskelbta jų atsišaukimo į visus lietuvius, kur pasakyta, kad VLIKas esąs "Lietuvių Tautos laisvas ir autentiškas balsas bei jos valios reiškėjas nuo 1943 metų".

Tai iš tikrųjų teisiškai pagrįsta ir politiškai išmintinga pažiūra, kurias tenka dabar visems laikytis.

II. KAS SUTEIKĖ VLIKui TEISINĘ TAUTOS ATSTOVAVIMO GALIĄ?

1) Kai kas teigia, kad ją VLIKui, tiek Lietuvoje veikusiam, tiek ir tremtyje besireiškiančiam, suteikė pati tauta betarpiškai, pareikšdama jam savo pasitikėjimą. Bet tai, mano nuomone, sunkiai pagrindžiamas teigimas.

VLIKas vokiečių okupacijos metu Lietuvoje veikė slaptai, pogrindyje, todėl tautos danguma vargu bent ką apie jį ir bežinojo.

Tautos dauguma tikriausia nieko nežino nei apie tremtyje atsikūrusį ir dabar veikiantį VLIKą, atkirsta nuo tautos geležine uždanga. Todėl tiek Lietuvoje veikusio, tiek ir tremtyje atsikūrusio VLIKo teisinė galia kalbėti ir veikti tautos vardu, mano nuomone, negali būti išvedama iš visos tautos neva betarpiškai pareikšto jam pasitikėjimo.

2) VLIKo teisė tautai atstovauti, manding, gali būti išvedama tik iš to, kad jį, kaip pasakyta jo 1941, II, 16 d. deklaracijoje, sudarė lietuvių politinės grupės, kaip tautos politinės minties reiškėjos ir vykdytojos. Jos sudėjo VLIKe savo iš įstatymo,ex lege turimus įgaliojimus (reikšti) ir vykdyti tautos politinę mintį) ir padarė jį teisine tautos atstovybe.[2]

III. KOKIOS ORGANIZACIJOS GALI DALYVAUTI VLIKE JO NARIAIS?[3]

Mano nuomone, jame gali dalyvauti tik politinės organizacijos (grupės), nes tik jos vienos yra kompetetingos reikšti ir vykdyti tautos politinę mintį.

Nepolitinės organizacijos, netgi ir Lietuvių Bendruomenė, kurią kai kas, atrodo, nori prisivilioti į VLIKą, negali būti VLIKo nariais. Joms įsimaišius VLIKe (jo nariais), VLIKas nustotų buvęs teisinė tautos atstovybe.

VLIKe reiškiasi dar ir kelios vad. rezistencinės organizacijos, bet kiekviena jų turi politinius atspalvius, dėl ko jų dalyvavimas Vyr. Liet. Išl. K-te yra pateisinamas ir VLIKui, kaip tautos atstovybei, nekenkia. Žinoma, jei tos organizacijos susilietų su jomis gimininingomis politinėmis grupėmis, tai dėl to VLIKui irgi nebūtų jokio nuostolio. Bet tai jau jų vienų laisvės ir teisė.

IV. KOKIA VLIKo VEIKLOS SRITIS?

VLIKo kompetencija išvedama, pirmiausią, iš jo, kaip tautos atstovybės, teisinės prigimties Tarptautinėje plotmėje jis. VLIKas, gali reikštis, kaip ir kitų tautų panašiose sąlygose sudarytieji tautos atstovavimo galią turintieji politiniai organai, vadinami nacionaliniais komitetais.[4]

Kalbant kiek konkrečiau, tenka pastebėti, kad VLIKo 1944. II. 16 d. deklaracijoje numatyti du pagrindiniai jo tikslai ir uždaviniai:

1) išlaisvinti Lietuvą iš okupacijos ir

2) atskatyti Lietuvos valstybės suvereninų organų svetimos jėgos laikinai sutrukdytą veikimą.

Lietuvos valstybinės organizacijos atstatymas šiandien, kol Lietuva neišlaisvinta, dar neaktualus. Todėl VLIKui šiandien dar nėra reikalo skelbtis kokiu valstybės valdžios organu, vykdančiu legislacinę ar kokią kitą valdžios galią, kuo jis kada (1946) bandė pasidaryti jo teisinių ekspertų aiškinimais.[5]

VLIKas šiandien turėtų laikyti save tiktai nacionaliniu komitetu, kompetentingu kalbėti ir veikti tautos dardu tarptautinėje plotmėje, bet dar nepretenduojančiu į jokią valstybės valdžios galią.[6]

(Bus daugiau)

VISI LIETUVIAI BIZNIERIAI
GARSINKITĖS NAUJIENOSE

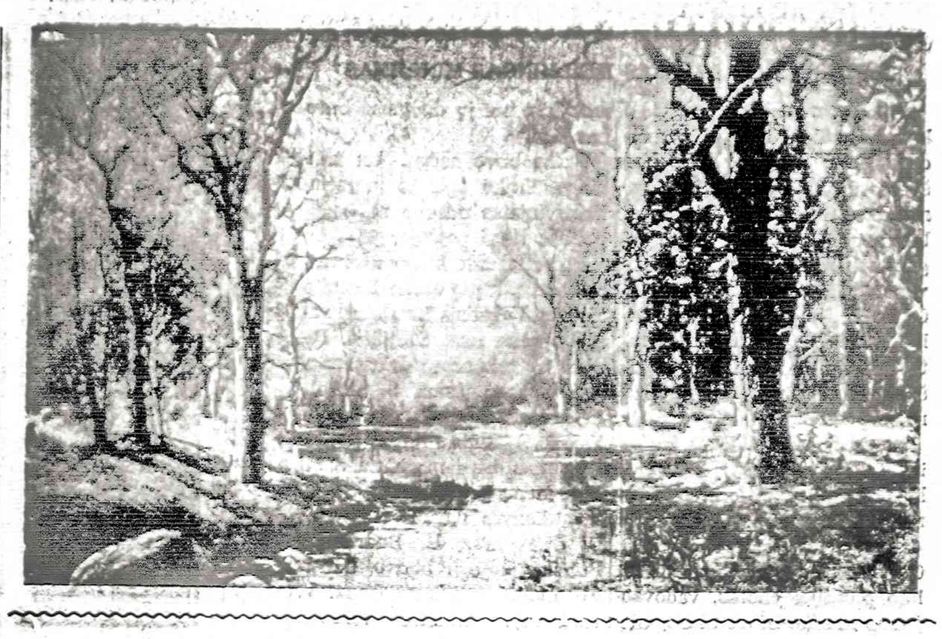

MYKOLAS BIRŽIŠKA

Iš 1919-1920 m. Vilniaus darbo atsiminimų

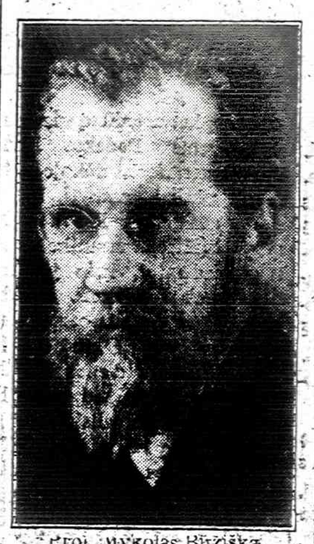

Prof. Mykolas Biržiška

(Tęsinys)

Ir toliau, savo vadovaujamai tarybai paskelbus visas demokratines laisves, mirties bausmės panaikinimą ir t.t., raudonąjai armijai Vilniun tik įžengus jie sudarė savąjį karo revoliucinį komitetą, kuris suiminėjo net tos pat tarybos narius, uždarinėjo laikraščius ir tuo vertė likusius virst bespalviais, vykdė mirties sprendimus (tiesa, ne dėl politinių, tik dėl paprastų kriminalinių nusidėjimų) ir pn. Kadangi vis delto taryba jiems buvo reikalinga, formaliu atžvilgiu net būtinai, tai jie po kelių savaičių pasirūpino ją paversti klusniu sau organu, prskyrę jai atsiųstuosius iš Rusijos kariuomenės atstovus ir per rinkdami tarybos sudėtį privertę darbininkus balsuoti už komunistus. Rinkimų metu nepaeidamiems sau kandidatus suėmė ir neleido jų rinkti, liepė balsuoti atviraisi, neleido statyti kitų kandidatų kaip tik komunistus, kurių tik sąrašą čia pat paskaitydavo ir t.t. Nauja taryba sudėjis tad gavo per 80% komunistų!

Pat pradžioje gražiai skelbdamiesi ir net pasikalbėjimuose su lietuvių inteligentais aiškiai sakydamiesi (Kapsukas) už skirtingą nuo Gudijos Lietuvą, tik numatydami jos susifederavimą su Tarybų Rusija, vėl po kelių savaičių strimagalviais jungė Lietuvą su Gudija ir pirmąja antrąjai lenkte lenkė. Šį dalyką skubiai jie varė per partiją, tarybą, konferencijas, suvažiavimus, ne tiek versdami už sujungimą sakytis, kiek neleisdami prieš tai pasireikšti ir stengdamiesi "vienbalsiai" autinkamas rezoliucijas priimti. Kai vienameme tokiame pasitarime mano brolis Vasl. Biržiška, pakviestas kaip valdžios narys, vienas tėpakėjė ranką prieš šitokią jungimo rezoliuciją, jis sukėlė vadų pasipiktinimą.

— Kaip gi balsuoji prieš? Juk tai jau mūsų sutarta!

— Kam reikalaujate balsuoti? Jei kur sutarta, nebereikia čia nė balsuoti.

Po to, žinoma, tokio nedrausmingo organizacijos nario į kitus panašius susirinkimus nė neįvietė. Drauge su iš Minsko gabenamomis partinėmis ir tarybinėmis įstaigomis važiavo visiškai svetimi Vilniaus visuomenei žmonės, kurie tik stiprino svetimą čia gaivalą, jau be to gausiai atstovaujamą raudonosios armijos pskovitėnų ir kitų iš Rusijos atsivilkusių maskolių. Šitokie nekviestieji svečiai jautėsi čia kaip Kalugoje ar Minske, savo apetitais ir svetima kultūra ne tik slėgte slėgė vilniečių buitį, neleisdami jiems savaimingai, laisvai pasireikšti, bet ir erzino, siutino juos, nustatė prieš "tarybinę" valdžią, taigi kirto tiek tolimus savo revoliucinės vyriausybės sumanymus neleido rimčiau jų vykdyti, tiek ir patį jos likimą jau šiuo metu.

Sluodami nuo savo kelio, tikrųjų, manydami gluoją, visus, kurie drįso kitaip manyti, sakytis ir veikti negu jie kad buvo nustatę, stengdamiesi suimti darbininkų masas į savo rankas ("Viena tėra darbininkų klasė ir viena tegali būti darbininkų partija", skelbė "Komunistas"), jie vartojo tokias vilniečiams svetimas, dirbtines priemones, taip nesiskaitė su įprastinėmis organizuotų darbininkų veikimo formomis ir net aiškiai jas siekė likviduoti, jog vėl tik kėlė prieš save minių vadus ir pačias minias. Taip, prieš profesinės darbininkų sąjungas kurios per keliolika metų savo slapto, viešo ir vpačiai pusiau viešo veikimo Vilniuje tiek prigijo, jog net tautinis lenkų komitetas, prieš pat pasitraukdamas iš kelio revoliucinei valdžiai, paliepė saviesiems organizuoti naujas profesines sąjungas, komunistai ėmė veikti kurdami gaminamąsias sąjungas, joms ir jų nariams suteikdami pirmenybių aprūpinant maistu ir pan. Profesininkus jie įveikė, suviliodami žmones į gaminamąsias sąjungas ir pakirsdami profesinį veikimą, pasiekė tam tikrą išorinį efekta, bet giliau pažiūrėjus — tik pralaimėjo, ne įsigydami tikrų talkininkų, tik dar daugiau priešų.

(Bus daugiau)

I. PUŠĖNAS

KOVA IR MEILĖ

LIETUVOS LAISVĖS KOVŲ ROMANAS

(Tęsinys)

Vieną kartą Fricas sėdėjo kieme prie šulinio ir blizgino savo šautuvą, durklą bei ruošė savo aprangą kautynėms. Jaunystės grožiu žydinti Teklė atėjo prie šulinio, pamažu sėmė vandenį, o jos akys smigo į Fricą. Ji nemokėjo vokiškai ir nieko negalėjo jam pasakyti, bet tos jos akys, išdavikės, ir saldus saldus, viliojantis jos šypsnys viską išdavė. Jis žiūrėjo į ją sužavėtas ir gestais parodė, kaip labai jis norėtų ją apkabinti ir pamyluoti. Ji papurtė auksinius savo plaukus ir parodė vietą prie šulinio. Paskui ji atidžiai apsižvalgė ir parodė langą namuose, su šypsniu palingavo galvą, sutikimo ženklan, paskui parodė į saulę ir nuvedė ranka iki miško. Dabar ji lengvai nusijuokė, griebė kibirą su vandeniu ir linksmai nubėgo į netolimų namų duris.

Fricas buvo neapsakomai laimingas. Jis užmiršo, kad jo laukia baisus, šūvių triukšme skęstąs frontas ir gal baisi mirtis. Jis tik matė Teklės akis ir suvarstė jos gestų kalbą, kaskart vis aiškiau suprasdamas. Reiškia, ji nori, kad jis ją apkabintų, tik ne čia, o ten jos kambary, įėjus per langą, ir ne dabar, bet saulei nusileidus — naktį.

Ilgai tuomet stovėjo jam toji saulė danguje. Ji ėjo ir ėjo dangaus pakraščiu, kol, pagaliau, užlindo už miško, ir nakties vėsa pakvipo. Rodosi, ne naktis taip kvepėjo, bet šilkiniai, geltoni merginos plaukai, didelės, pilnos jos krūtys. Galų gale visiškai sutemo, ir vasaros nakties rasa suvilgė žolę.

Fricas pamažu išėjo iš daržinės, nepastebėtas prašliaužė pro sargybinius, pasislapstydamas už medžių, prislinko prie lango, o jo širdis dideliais dūžiais trankėsi jo krūtinėje. Valandėlę pasiklausęs išgirdo kambary šlamant, paskui atsidarė langas, pasigirdo tylus merginos kvėpavimas, ir visa naktis prisipildė kažkokiu svaiginančiu aromatu. Fricas prišoko prie lango ir tuojau buvo viduje. Čia stipriai jį apkabino dvi švelnios rankos, ir glaudėsi dvi didelės, nuogos jos krūtys. Jis glėbėjį su neapsakoma aistra ir patamsyje įsitikino, kad ji yra visai nuoga. Frico laimė buvo taip didelė, kad jis užmiršo viską, net frontą, kur jo dalinys turėjo tą naktį išvykti.

Kai praaušus jis iššoko pro langą ir nuskubėjo į daržinę, savo draugų jau neberado: nakties tamsoje jie tyliai išžygiavo į frontą. Už pasivėlinimą gerokai jam teko, bet patirta nakties laimė jam bausmės dienas pasaldino. Be to, viršininkai buvo jam gailestingi, nes, anot jų, net ir generolas nebūtų galėjęs tokios puikios progos atsisakyti, kad ir kautynes būtų dėl to pralaimėjęs. Gi toji žavi mergina ne tik apdovanojo Fricą meile, bet ir nuo tikros mirties išgelbėjo. Nė vienas Frico draugų iš tos nakties mūšio negrįžo.

Frico meilikavimas labai nepatiko Genutei. Pirmiau, kai jis buvo ligonis, tik smailiai žiūrėdavo į ją, bet dabar, sustiprėjęs, jis darosi vis drąsesnis, mėgina apsikabinti, pabučiuoti, ir nežinia, kokios dar kitos idėjos jam vaidenasi.

— Mama, nežinau, ką su tuo Fricu daryti. Jis perdaug prie manęs kimba, — pasiskundė kartą Genutei savo motinai.

— Gal jis nebeilgai bus, baigia pagyti. Pasisaugok jo, pasitrauk į šalį ir tiek. Vyrai visuomet mano, kad moterys yra jiems žaislas. Tokia mūsų dalia.

— Aš bijau, kad jis perdaug neįsidrąsintų.

— Niekad nepasilik su juo viena, nežiūrėk į jį, nesišypsok jam, jis pajus, kad jo nenori ir nusiramins.

— Taip galima su kitais vyrais, su lietuviais, bet tas vokietis, Fricas, yra kitoks. Atrodo, kad jam nesvarbu, ar aš jo noriu, ar ne, jis vistiek savo siekia. Ir akys jo tokios veriančios.

Genutės mama kepa duoną, skuba. Ji neturi laiko gerlau Genutės nusiskundimo įvertinti ir tuojau viską pamiršta. Reikia paruošti karštą pečių, skubiai padaryti duonos kepalus ir juos su liže skubiai kepti, kad pečius neatvėstų. Be to, dar jai prisimena nupiaustas už daržinės šienas.

— Genute, nubėk tu vaikelį už daržinės ir išvartyk šieno pradalgius. Tėvelis vakar ten nupiovė. Oras toks gražus, po pietų gal bus galima sugrėbti.

Genutė paėmė grėblį ir išbėgo į pievą už daržinės. Saulė, aukštokai jau pakilusi, beria šiltus savo spindulius, rasa seniai jau išdžiūvusi, pradalgių žolė gerokai parudusi ir gardžiai kvepia. Ji daužo pradalgius su grėblio kotu ir skubiai eina. Nupiautos žolės ražai bado basas kojas, bet ji papratusi dirbti basa.

Daržinėj vaikščioja Fricas, o jo akys seka kiekvieną Genutės judesį. Plonos lentų sienos turi daug plyšių; per juos labai lengva stebėti lauką, pasiliekant nepastebimam. Jis negali atsigėrėti jos grožiu bei grakštumu. Jo akys bučiuoja jos veidą, slysta jos liemens formomis, žavisi basomis jos kojomis. Jis stovi, lyg prirakintas prie sienos plyšio, per kurį jis stebi ją, daužančią pradalgius čia pat už plonos daržinės sienos. Kiekvieną minutę ji darosi jam vis gražesnė.

(Bus daugiau)

Kas norėtų įsigyti Pušėno "Susitikimas Montanoj" ar kitus jo leidinius, prašome kreiptis į Genutės leidyklą. 327 psl. $5. Petras Gervila, 2008 Hobson, Hot Springs, Ar. 71913.

PATS SKAITYK IR KITUS PAPAGINK SKAITYTI DIENRAŠTĮ "NAUJIENOS"

H. VILIAUS

VAKARŲ VĖJAI

Modernios poezijos knyga. Kaina 5 dol. Minkšti viršeliai. Pasiųsime poeziją, kai atsiųsite pinigus tokiu adresu:

Naujienos, 1739 S. Halsted St., Chicago, IL 60608

DR. PAUL V. DARGIS

GYDYTOJAS IR CHIRURGAS

Westchester Community klinikos

Medicinos direktorius

1938 S. Manheim Rd., Westchester, Ill.

VALANDOS: 3—9 darbo dienomis ir kas antrą šeštadienį 8—3 val.

Tel.: 562-2727 arba 562-2728

TEL. 233-8553

Service 461-8200, Page 06058

DR. A. B. GLEVECKAS

GYDYTOJAS IR CHIRURGAS

SPECIALYBĖ: AKIŲ LIGOS

3921 West 103rd Street

Valandos pagal susitarimą

DR. FRANK PLECKAS

OPTOMETRISTAS

KALBA LIETUVIŠKAI

2618 W. 71st St. Tel. 737-5149

Tikrina akis. Pritaiko akinius ir "contact lenses".

Dr. LEONAS SEIBUTIS

INKSTŲ, PŪSLĖS IR PROSTATOS CHIRURGIJA

2656 West 63rd Street

Valandos: antrad. 1—4 popiet, ketvirtad. 5—7 val. vak.

Ofiso telefonas: 776-2880,

Rezidencijos telef.: 448-5545

Florida

DR. C. K. BOBELIS

Prostatos, inkstų ir šlapumo takų chirurgija.

5025 CENTRAL AVE.

St. Petersburg, Fla. 33710

Tel. (813) 321-4200

MOVING

Apdraustas perkraustymas iš įvairių atstumų.

ANTANAS VILIMAS

Tel. 376-1882 ar 376-5996

PERKRAUSTYMAI

MOVING

Laidimai — Pilna apdrauda

ŽEMA KAINA

Priimam Master Charge ir VISA korteles.

R. ŠERĖNAS. Tel. 925-8063

SOPHIE BARCUS

RADIJO ŠEIMOS VALANDOS

Šeštadieniais ir sekmadieniais nuo 8:30 iki 9:30 val. ryto, Stoties WOPA - 1490 AM transliuojamos iš mūsų studijos Marquette Parke.

Vedėja — Aldona Daukus

Telef.: 778-1542

7159 So. MAPLEWOOD AVE.

CHICAGO, IL 60629

"Lietuvos Aidai"

KAZĖ BRAZDŽIONYTĖ

Programos vedėja

Kiekvien nuo pirmadienio iki penktadienio 8:30 val. vakare.

Visos laidos iš WCEV stoties, bangos 1450 AM.

St. Petersburg, Fla., 12:30 val. p.p. iš WTIS stoties, 1110 AM bangos.

2644 W. 71st Street

Chicago, Illinois 60629

Telef. 778-5374

SUSIRINKIMŲ PRANEŠIMAI

★

Bridgeporto Lietuvių Namų Savininkų Draugijos susirinkimas įvyks gruodžio 1 d., 1:00 val. p. p., po antrašu 3808 So. Union Ave. Nariai malonėkite dalyvauti, ir atsineškite dovaną, vertės $3.00. Po susirinkimo — vaišės.

Kviečia Valdyba
Stella Kaulakis, pirm.

Kur žmogus eina, ten vėjas i akis(t. y. visur blogai).

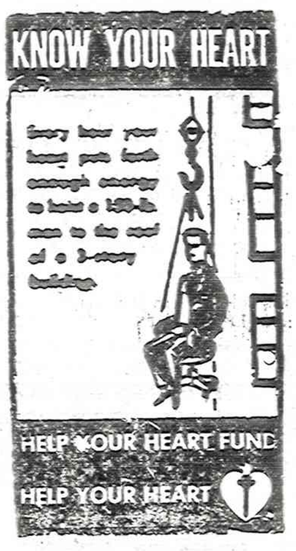

E. Marčiulionienė (Reljefas)

ADELĖS GABALIENĖS GYVENIMO BRUCŽAI

Kiekvienas žmogus turi savo istoriją. Vienas ją kuria triukšmingai, kitas ramiai, pastoviai. Viena iš tokių tylių darbininkių yra Čikagiete Adelė Gabaliauskienė-Gabaliene, kuri 1984 m. balandžio mėn. 14 d. atšvente savo gražaus, turtingo gyvenimo 80 metų sukaktį. Gimusi 1904 m. East Čikagoj, Ind. Tėvai — Antanas Rubliauskas ir Marcijona Balčiūnaitė vedė Lietuvoje 1900 m. Tėvas išvyko į JAV ir, užsidirbęs pinigo, po dviejų m. atsikvietė savo žmoną. 1912 m. visa šeima persikėlė į Čikagą, o po pusmečio išvyko atgal į Lietuvą. Lietuvoj išgyveno tik vienus metus. Nesutarė dėl tėvų palikto ūkio ir, pabūgę artėjančio Pirmojo Pasaulinio Karo grėsmės, jauna Rubliauskų šeima vėl išskubėjo į Ameriką ir apsigyveno Čikagoj. Adeliukė lankė Cicero lietuvių šv. Antano parapijos mokyklą. 1915 m. įstojo į jaunųjų vyčių organizaciją ir sekančios metais jau buvo išrinkta kuopos pirmininke. Tuo pat metu dalyvavo Angelų Sargų draugijoj sekretore ir Parmiečių Apštalavimo Draugijoj. Turėjo gražų balsą ir priklause prie bažnytinio vaikų choro. Balsą paveldėjo iš savo mamos, kuri vis dainuodavusi virtuvėj ir prie siuvamos mašinos. Tėvai, pastebėję dukters gabumus muzikai, nupirko pianą.

Adelė buvo gabi įvairiose mokslo srityse. 1918 m. baigė šv. Antano mokyklą su aukso medaliu matematikoj. Baigus mokyklą įstojo į Cicero Vyčių, jau suaugusių, 14 kuopą. Dalyvavo parapijos ir Čikagos apskrities vyčių choruose. Lietuvos vyčių choras tuo metu turėjo virš šimto dainininkų. Chorui vadovavo prof. Pocius. Choras ruošė koncertus ir operetes parapijų salėse ir net "Orchestra Hall" Čikagos miesto centre. Turėdama vos 17 m. amžiaus, 1921 m. buvo išrinkta Vyčių 14 kuopos sekretore, o po metų — pirmininkė. 1922 m. jauna kuopos pirmininkė jau dalyvavo Lietuvos Vyčių seime La Salle viešbutyje. Čikagoje, kur buvo išrinkta į Centro Valdybą. Mego teatrą ir eilėj pastatymų išpildė pagrindines roles.

Trūkstant gerų organizatorių ir vadovų, Lietuvos Vyčių organizacija 1926-29 m. pergyveno krizę. Daug kuopų išnyko ir organizacijos narių sumažėjo per pusę. Tuometinis Vyčių dvasios vadas, pamatęs jaunutes Rubliauskaites gabumus, pakvietė ją Centro sekretoriaus pareigoms. Broadway Vakarais ir sėstadieniais sutvarkė raštinę ir narių bei kuopų kartoteką. Buvo atgaivinta viso 20 vyčių kuopų. Lietuvos Vyčiai tuo metu turėjo savo spaustuvę Čikagoje, priklausančią prie Sv. Kryžiaus parapijos. Dėl intensyvaus darbo su nedvisiu jaubiimu, turėjo nukentėti Rubliauskaitės studijos. Tuo metu ji jau buvo de Paul universiteto studentė.

Buvinoja, kad 1926 m. į Eucharistinį Kongresą atvyksta prof. J. Eretas. Buvo susitarta, kad prof. dr. Eretas aplankys visas Vyčių kuopas Amerikoje. Vel teikėjo tam pasiruošti, sudarydami maršrutą. J. Ereto apsilankymas vyčius labai sustiprino. Dr. Eretas, šveicaras, kalbąs lietuviškai, vyčių jaunimui darė didelį įspūdį. Lankydamas kuopas, prof. Eretas kvietė vyčius į pavasarinnkų kongresą, kuris įvyks Kaune 1927 m.

Kilo sumanymas nuvežti į Lietuvą simbolinę Lietuvos Vyčių dovaną auksinį kardą ir pavasarinnkų kongreso metu įteikti Lietuvos karuomenės vadui gen. Silvestrui Žukauskui. 1927 m. birželio mėn. apie 50 Amerikos lietuvių jaunimo — vyčių susitiko ant laivo ir išplaukė į Lietuvą, į Pavasario Sąjungos kongresą. Laive vyčiai turėjo įvairias programas, koncertus, maskaradus ir praktikavosi lietuvių kalboje. Po 12 dienų kelionės, laivas atplaukė į Klaipėdos uostą. Labai toli nuo Klaipėdos ekskursantų laivą pasitiko šimtai mažų laivelių su lietuviškomis vėliavėlėmis. Pasitikti atvyko prezidento atstovas, prof. Eretas ir Šaulių dūdų orkestras. Iškilmės, sveikinimai, gėlės išaukė džiaugsmo ašaras.

Rytojaus dieną Vyčių vardu Adelė Rubliauskaitė ir Apolonija Stašaitė padėjo vainiką ant nežinomo kareivio kapo. Vyčiai apžiūrėjo miestą, Nidą ir vakare traukiniu pajudėjo Kauno link.

(Bus daugiau)

Liūdnas prisiminimas

KAZIO BATUČIO

mirties penkiolikos metų proga

KAZYS BATUTIS

Skaudžiai ir liūdnai praslinko penkiolika metų nuo mirties mūsų mylimojo vyro, tėvo, uošvio, senelio, prosenelio Kazio Batučio.

Velionio jautrioji širdis sustojo plakusi 1969 metų lapkričio 30 dieną.

Nežiūrint, kad jau penkiolika metų praslinko, bet mūsų širdyse padaryta žaizda nei kiek nesumažėjo. Velionio gražus ir pavyzdingas gyvenimas primena jį kiekviename žingsnyje. Jis ne tik buvo pavyzdingas vyras, tėvas, senelis ir brolis, bet ir visuomeniniame gyvenime ir veikloje jis ne tik pats daug dirbo organizacijose, bet ir kitus ragino kiek galėdami dirbti ir jiems rodė teisingą kelią į gyvenimą.

Iki mūsų krūtinėse plaks širdys, mes jo gražius darbus ir kilnų atminimą gerbsim ir eisim jo nurodytu gyvenimo keliu.

Savo mylimiausio kapą
Žolynais apkaišysiu,
Tarpe rožių ir lelijų
Jam paminklą pastatysiu.
Visko, ko aš noriu,
Tai, kad lelijos jam žydėtų,
Kas pavasario rytelį,
Kad paukščiai jam čiulbėtų.
Tos lelijos — tai paveikslas,
Kurias gyvas numylėjo.
Nors paukštelių dainelių
Jis dainuoti nemokėjo.

Lai Jam, amžinu miegu užmigusiam, būna ramu ilsėtis. Mes lankysime jo kapą ir puošime gyvomis gėlėmis.

Liūdinti žmona ELŽBIETA BATUTIENĖ,
sūnus MOTIEJUS ir šeima.

JAV R. B-nės Centro valdybos narei

A. A. ADELEI GABALIENEI

amžinybėn iškeliavus, jos sūnų Povilą su šeima ir visus artimuosius šioje liūdėsio valandoje nuoširdžiai užjaučia.

R. LIETUVIŲ BENDRUOMENĖ

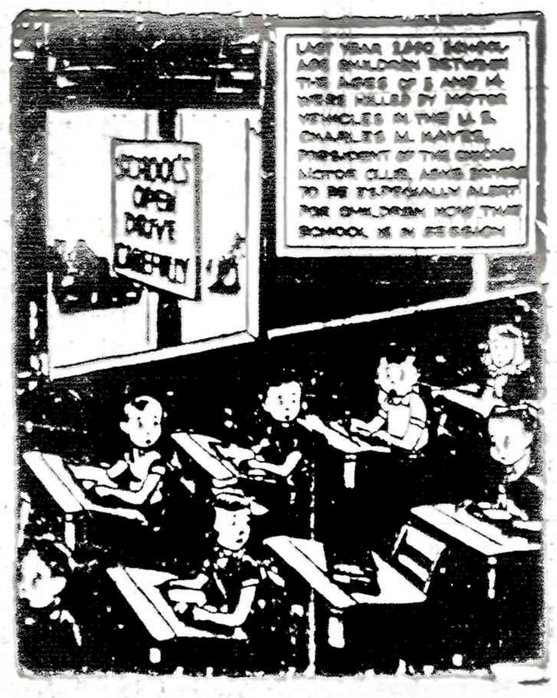

GORDON

Funeral Home and Cremation Service

Charles Stasukaitis
FD. LE.
(312) 226-1344

1729 S. Halsted St.
Chicago, IL 60608
24 Hour Service

EUDEIKIS

GAIDAS - DAIMID

SENIAUSIA IR DIDŽIAUSIA LAIDOJIMO ĮSTAIGA

4605-07 SO. HERMITAGE AVENUE

Tel. 927-1741 — 1742

4330-34 SO. CALIFORNIA AVENUE

Telefonas 523-0440

MODERNIŠKOS AIR-CONDITIONED KOPLYČIOS

PETKUS

TĖVAS IR SŪNUS

MARQUETTE FUNERAL HOME

2533 W. 71st Street

1410 So. 50th Ave., Cicero

Telef. 476-2345

TRYS MODERNIŠKOS KOPLYČIOS

AIKŠTĖS AUTOMOBILIAMS PASTATYTI

VANCE FUNERAL HOME

1424 South 50th Avenue

Cicero, Ill. 60650

Tel.: 652-5245

TRIJŲ KOPLYČIŲ LAIDOJIMO ŠERMENINĖ

Patarėjai ir laidojimo direktoriai:

JEAN VANCE ir GEORGE SORINI

Aikštės automobiliams pastatyti

STEPONAS C. LACK ir SŪNŪS

LACKAWICZ

Laidotuvių Direktoriai

2424 West 69th Street — Tel. RE 7-1213

11028 Southwest Hwy., Palos Hills, Illinois

Tel. 974-4410

VASAITIS-BUTKUS

LAIDOTUVIŲ DIREKTORIAI

1446 South 50th Avenue

Cicero, Illinois

Telefonas — 652-1003

JAV R. L. B-NĖS NARIŲ IR ATSTOVŲ SUVAŽIAVIMAS

JAV RLB-nės Tarybos narių ir atstovų metinio suvažiavimo, įvykstančio 1984 m gruodžio mėn. 15 d., šeštadienį, Lietuvių Tautiniuose Namuose 6422 So. Kedzie Ave., Chicago, Illinois.

Darbotvarkė.

1. 9.00-10.00 ryto atstovų ir svečių registracija.
2. 10.00 val suvažiavimo atidarymas — dr. Vladas Šimaitis.
3. Amerikos himnas.
4. Invokacija — kun. kan. Vaclovas Zakarauskas.
5. Mirusių narių pagerbimas — kan. V. Zakarauskas.
6. Komisijų sudarymas:
   a/ registracijos,
   b/ rezolucijos,
   c/ spaudos.
7. Sveikinimai.
8. JAV RLB-nės Tarybos narių ir atstovų pereito suvažiavimo protokolo skaitymas — Apolinaras Skopas.
9. Paskaitos: "Mūsų Dešimtmečio veiklos raida" — A. Juškevičius ir A. Pleiškys.
10. Pranešimai:
    a/ Tarybos prezidiumo,
    b/ Centro valdybos — pirmininko ir narių,
    c/ Kontrolės komisijos,
    d/ Apygardų pirmininkų ir
    e/ Apylinkių pirmininkų.
11. Suvažiavimo dalyvių pasisakymai dėl pranešimų ir jų priėmimas.
12. Diskusijos spaudos tema.
13. Įstatų patobulinimo klausimas.
14. Klausimai ir sumanymai.
15. Rezolucijų priėmimas.
16. Suvažiavimo uždarymas ir Lietuvos himnas.

Pastaba: registracijos mokestis ir priešpiečiai 5.00 dol.

Priešpiečiai tarp 1 ir 2 val. po pietų.

Metiniame Tarybos narių ir atstovų suvažiavime kviečiama dalyvauti ir patriotinė lietuvių visuomenė. RLB-nės nariai kviečiami kuo skaitlingiausiai suvažiavime dalyvauti.

Po suvažiavimo 7 val. vakare toje pačioje salėje įvyks tradicinė Kūčių vakarienė. Del informacijų skambinti: 737-0928, 434-4645, 434-3713 (Chicagoje), 863-5135 ir 863-6492 (Cicero), 523-0148 (Brighton Pk.), 1-219-365-4184 (Indiana).

Kviečia:
Tarybos Prezidiumas.

LIETUVOS VYČIŲ SENIORŲ SUSIRINKIMAS

1984 m. lapkričio 18 d. 1 val. Vyčių salėje įvyko susirinkimas. Vicepirmininkas p. Janutis pradėjo susirinkimą. Sukalbėjome maldą į šv. Kazimierą. Taipogi pasimeldėme už mirusią pirmininkę Art. Gabalienę. Sekretorė perskaitė praeito susirinkimo protokolą.

Buvome užprojektavę surengti Kūčias gruodžio 9 d. Mirus pirmininkei, Kūčių nerengsime. Klementis, paprašytas perimti iš a.a. pirmininkės sūnaus Povilo visus dokumentus.

Kitas susirinkimas bus šaukiamas po Naujų metų. Dalyvavo vos 10 narių. Malda baigėme susirinkimą. K. P.

LIETUVOS VYČIŲ 112 KUOPOS SUSIRINKIMAS

1984 m. lapkričio 20 d. 8 val. vakare Marquette Parko lietuvių parapijos salėje įvyko susirinkimas. Pirm. P. Binkis, pradėdamas susirinkimą, pasveikino dalyvius. Dvasios vadas kan. V. Zakarauskas sukalbėjo maldą. Sekretorė M. Juzėnas perskaitė praeito susirinkimo protokolą. Skyrių vedėjai padarė trumpus pranešimus iš skyrių veiklos. Iš "Rummage Sale" Vyčių namuose gauta pelno $535.

Kan. V. Zakarauskas trumpai kalbėjo apie lapkričio 25 dieną Kristaus Karaliaus reikšmingą šventę.

Menininkė Aldona Veselka, pasipuošusi tautiniais drabužiais, padarė pranešimą apie tautinius rūbus, kuriuos moterys naudoja Žemaitijoje, Aukštaitijoje, Dzūkijoje, Zanavykijoje ir pas kapsus. Pranešimas buvo anglų kalba. Po tos apžvalgos rodė spalvotą filmą — panelės ir moterys, pasipuošusios tautiniais kostiumais iš skirtingų rajonų. Nepaprastai įdomu buvo matyti puošnius, skirtingus moterų rūbus ir juostas. Piešiniai — menininkų Tamošaičių ir Al. Veselkienės. Apžvalginis pranešimas ir filmas užsitęsė apie valandą. Po to buvome pavaišinti kavute.

Susirinkime dalyvavo virš 40 asmenų.

Beje, ant stalo buvo padėta keletas rankdarbių. K. P.

Trumpai

★

NAUJA DELIKATESŲ KRAUTUVĖ atsidarė pietvakariuose. Vedama daug metų patyrusių šeimininkių **Julijos Liutikienės** ir **Aurelijos Kriaučiūnienės**. Be visiems lietuviams žinomų delikatesinių produktų yra specializuojamų pietų, vakarienių ir įvairių užkandžių. Paruošiame vestuvėms, parengimams ir privatiems pobūviams: **AMBER DELICATESSEN & CATERING, 9554 Southwest Highway, Oak Lawn, Ill. 60453,** tel.: **423-8616.** Valandos: tntr., trečiad 9—6, ketv., penkt. 9—7, šešt. 9—5, sek., pirm. uždaryta.

Premija jaunimui

Dr. Leono ir Irenos Kriaučeliūnų šeima savo mirusiam sūnui ir broliui prisiminti skiria kasmetinę

EUGENIJAUS KRIAUČELIŪNO PREMIJĄ.

Premijai skirti sąlygos yra tokios:

1. Eugenijaus Kriaučeliūno 1000 dolerių premija skiriama lietuviui jaunuoliui, geriausiai pasireiškusiam raštais (lietuvių, anglų, ar kita kalba), veikla, organizaciniu veiklumu ar jaunimo vienetui (sambūriui, tautinių šokių grupei, jaunimo chorui, sporto būreliui), geriausiai reprezentavusiam lietuvius ir Lietuvą vienerių metų bėgyje;

2. Premijai gauti asmenis ar vienetus raštu pasiūlo jaunimo organizacijų vadovybės, jaunimo grupės, vyresniųjų organizacijos ar paskiri asmenys iki kiekvienerių metų gruodžio 31 d. (pašto antspaudas);

3. Premijuotino asmens ar jaunimo vieneto tinkamumui įvertinti sudaroma Jury komisija, kurion po vieną atstovą skiria Pasaulio Lietuvių Bendruomenės jaunimo reikalams vadovas, Pasaulio Lietuvių Jaunimo sąjungos valdyba ir JAV Lietuvių Jaunimo sąjunga, o du atstovus paskiria Kriaučeliūnų šeima;

4. Jury komisija, aptarusi asmens ar vieneto tinkamumą premijai, ją skiria balsų daugumą iki sekančių metų vasario 15 d. ir susitaria su Kriaučeliūnų šeima dėl premijos įteikimo laiko ir pobūdžio;

5. Premijai asmenys ar vienetai siūlomi raštu, nurodant tiksliai premijai tinkamumo motyvus, ir siunčiami:

EUGENIJAUS KRIAUČELIŪNO PREMIJOS
KOMISIJAI
12500 Pawnee Road
Palos Park, Illinois 60464

Trauksis iš JT mokslo komisijos

LONDONAS, Brit. — Britų premjerė paskelbė, kad ji rengiasi pasitraukti iš Jungtinių Tautų mokslo ir kultūros organizacijos. Ji nepaprastai brangiai kainuoja, o naudos iš tos organizacijos nėra britams jokios. Amerikiečiai pritaria britų pozicijai.

Šių metų pradžioje sekr. Shultz pareiškė, kad Jungtinės Tautos sudarė organizaciją, kuri Amerikai uždėjo 25% visos tos organizacijos išlaidų, tuo tarpu organizacijos vadovybė, rytų bloko valstybių kontroliuojama, sprendžia tiktai rytų valstybėms naudingus nutarimus. Debartinė vadovybė prižadėjo reikalą patvarkyti, bet iki šio meto nieko nepadarė.

Prie amerikiečių nuomonės prisidėjo ir britai. Vakar paskelbtas britų pranešimas duoda antrą smūgį Rytų valstybių viešpatavimui.

Dabar šiai organizacijai vadovauja Senegalijos atstovas Amada Mahler M. Bawu.

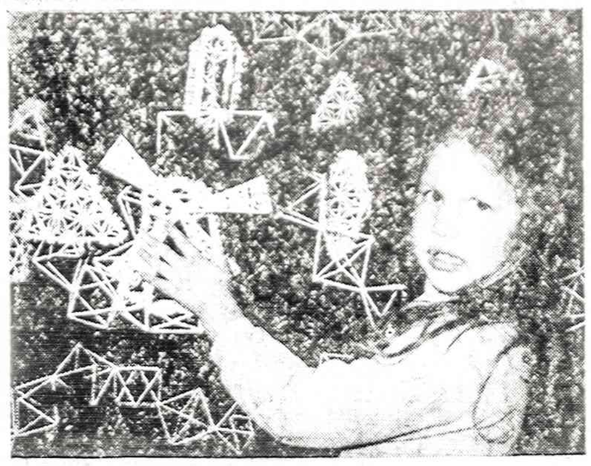

1984 m. gruodžio 15 d., šeštadienį, 7:30 v. v. Lietuvių diena Museum of Science and Industry, 57th & Lake Shore Drive, Chicagoje. Įėjimas veltui.
(Foto Al Vaitis)

PIRKITE JAV TAUPYMO BONUS

KAIP SUDARYTI TESTAMENTAI

Tuo reikalu jums gali daug padėti teisininko Prano ŠULO paruošta ir teisėjo Alphonse WELLS peržiūrėta "Sūduvos" išleista knyga su legališkomis formomis.

Knyga su formomis gaunama Naujienų administracijoje Knygos kaina – $3.95 (su persiutimu).

KASA Lietuvių Federalinė Kredito Unija
CHICAGO - NEW YORK - ST. PETERSBURG
AKTYVAI 31,000,000 DOLERIŲ

KASOS VALANDOS:

MARQUETTE PARKE
2615 West 71st St.
Chicago, IL 60629
312-737-2110

Savaitės dienomis: 10:00-6:00
Ketvirtadieniais iki 7:00
Šeštadieniais: 9:00-2:00

CICERO
1445 So. 50th Ave.
Cicero, IL 60650
312-656-2201

Antr. 9:00-12:00
Ketv. 3:00- 6:00
Šešt. 9:00-12:00

New York tel.: 212-441-6799

St. Petersburg: 813-367-6304

TAUPYMO CERTIFIKATAI

SUMA	TERMINAS	KURSAS
$500 -19,999	3 mėn.	9.50%
	6 mėn.	10.50%
	1 metų	10.60%
	2 metų	10.70%
	3 metų	10.75%
$20,000 -49,999	3 mėn.	9.75%
	6 mėn.	10.75%
	1 metų	11.90%
	2 metų	10.95%
	3 metų	11.00%

$50,00 ir daugiau - pagal susitarimą

IRA — 11% (metinis prieaugis 11.462%)

TAUPOMOJI SĄSKAITA - 9.0% (metinis prieaugis 9.42%)

SKOLINA tik savo nariams žemesniais nuošimčiais ir geresnėmis sąlygomis.

KIEKVIENA SĄSKAITA IKI $100,000 APDRAUSTA FEDERALINĖS VALDŽIOS

Liberty Federal Savings AND LOAN ASSOCIATION

Filadelfijos Federalinė Liberty Taupymo ir Paskolų Bendrovė

1984 metų sausio 29 dieną Filadelfijos FEDERALINĖ LIBERTY TAUPYMO IR PASKOLŲ BENDROVĖ, Filadelfijoje vadinama lietuvišku banku, tapo pertvarkyta į akcijų korporaciją. Jie atspausdino ir pardavė 881,449 akcijas, tokiu būdu $8,400,000 padidindami atsargų fondą, kuris dabar siekia $23,900,000. Akcijos dabar kiekvieną dieną duodamos ir paskelbiamos daug laikraščių finansų skyriuose ir "Over-The-Counter market" (OTC) su šiais ženklais LFSL-PHIL.

Mūsų akcijas galima pirkti ir parduoti bet kurioje akcijas pardavinėjančioje įstaigoje. Kas nori gauti finansines informacijas, prašomas rašyti šiuo adresu:

LIBERTY FEDERAL SAVINGS
AND LOAN ASSOCIATION
Att: Mrs. Barbara L. Elias,
Director of Shareholder Relations
202 North Broad Street, Philadelphia, Pa. 19102

Suorganizuota, kaip Filadelfijos Pirmoji Lietuvių Namų Statymo ir Paskolų Bendrovė 1901 metais, sufederalinta 1942 metais su $360,000 kapitalu, o 1984 metais josios turtas siekia virš trijų šimtų milijonų dolerių.

C. S. CHELEDEN,
Emeritus pirmininkas

REAL ESTATE

REAL ESTATE FOR SALE
Namai, Žemė — Pardavimui

REAL ESTATE FOR SALE
Namai, Žemė — Pardavimui

PASKOLOS PERKANT NAMUS, DAROMOS ILGIEMS TERMINAMS IR ŽEMAIS NUOŠIMČIAIS MĖNESINIAIS ĮSIMOKĖJIMAIS.
DĖL VISŲ INFORMACIJŲ KREIPTIS Į:

MUTUAL FEDERAL SAVINGS
PETRAS KAZANAUSKAS, Prezidentas
2212 W. Cermak Road Chicago, Ill. Tel. 847-7747

BUTŲ NUOMAVIMAS
• NAMŲ PIRKIMAS • PARDAVIMAS • VALDYMAS
• NOTARIATAS • VERTIMAI
VISŲ RŪŠIŲ DRAUDIMO AGENTŪRA
J. BACEVIČIUS — BELL REALTY
INCOME TAX SERVICE
6529 So. Kedzie Ave. — 778-2233

LAIKYKIMĖS MARQUETTE PARKE.
ČIA GERIAUSIA VIETA LIETUVIAMS.

9 butų mūrinis. Labai geros pajamos. Dilelis butas savininkui. Geras investavimas.

3 butų mūrinis su garažu. Pelningas pirkinys.

Didelis, gražiai įrengtas bungalow. Nebrangus.

ŠIMAITIS REALTY
INSURANCE — INCOME TAX
2951 W. 63rd St.
Tel.: 436-7878

HELP WANTED — MALE-FEMALE
Reikia Darbininkų ir Darbininkių

GOVERNMENT JOBS.
$16,559 — $50,553/year.
Now Hiring. Your Area.
Call 1-805 - 687-6000
Ext. R - 9617

RENTING IN GENERAL
Nuomos

HOUSE FOR RENT
67th & Campbell
Unfurnished, 2 bedrooms.
Heat included. No pets.
423-4875 after 7:00 P.M.

Suaugusi moteris ieško moters norinčios gyventi dideliame bute su šeimininke. Skambinti 733-1283.

REPAIRS — IN GENERAL
Įvairūs Taisymai

TAISO ORO VĖSINTUVUS, ŠALDYTUVUS, SKALBIMO IR DŽIOVINIMO MAŠINAS BEI KROSNIS.
Herman Dečkys
Tel. 585-6624

MISCELLANEOUS
Įvairūs Galvkai

Mercedes 350 SA parduodama gerame stovyje. Visi priedai Priimame geriausią pasiūlymą. Galite užsakyti vokiškas mašinas 484-0658

"LIUCIJA"
Miko Šileikio apsakymų knyga "Liucija" jau atspausdinta.
Autorius pavaizduoja lietuvių gyvenimą nuo XX šimtmečio pradžios iki II Pasaulinio karo. 22 ilgesni ir trumpesni apsakymai, 184 psl. Kaina $5. Gaunama "Naujienose" ir pas autorių: 6729 So. Campbell Ave., Chicago, IL 60629.

ĮL.EKTROS ĮRENGIMAI PATAISYMAI
Turiu Chicagos miesto leidimą. Dirbu ir užmiesčiuose, greit, garantuotai ir sąžiningai.
KLAUDIJUS PUMPUTIS
4514 S. Talman Ave,
Tel. 927-3559

DĖMESIO
62-80 METŲ AMŽ. VAIRUOTOJAI
Tiktai $126 pusmečiui automobilio liability draudimas pensininkams.
Kreiptis: A. LAURAITIS
4651 S. Ashland Ave.,
Chicago, Ill.
Tel. 523-8775 arba 523-9191

Dengiame ir taisome visų rūšių stogus. Už darbą garantuojame ir esame apdrausti.
ARVYDAS KIELA
6557 S. Talman Avenue
Chicago, IL 60629
434-9655 ar 737-1717

M. ŠIMKUS
Notary Public
INCOME TAX SERVICE
4259 S. Maplewood, Tel. 254-7450
Taip pat daromi vertimai, giminių iškvietimai, pildomi pilietybės prašymai ir kitokie blankai.

Homeowners Insurance
Good service/Good price
F. Zapolis, Agent
3208½ W. 95th St.
Evergr. Park, Ill.
60642 - 424-8654
State Farm Fire and Casualty Company
Home Offices: Bloomington, Illinois
STATE FARM INSURANCE

Advokatas
GINTARAS P. ČEPĖNAS
Darbo valandos: Kasdien: nuo 9 val. ryto iki 6 val. vakaro. Šeštad.: nuo 9 val. r. iki 12 val. d. Ir pagal susitarimą.
Tel. 776-5162
2649 West 63rd Street
Chicago, Ill. 60629

ADVOKATŲ DRAUGLJA
V. BYLAITIS
ir V. BRIZGYS
Darbo valandos:
Nuo 9 ryto iki 5 val. popiet.
Šeštadieniais pagal susitarimą.
6606 S. Kedzie Ave.
Chicago, Ill. 60629
Tel.: 778-8000

DON'T set his world on fire