Library of Congress Gr.
Periodical Division
Washington, D. C. 20540

NAUJIENOS

VISŲ LIETUVIŲ LAIKRAŠTIS UŽ TAUTOS LAISVĘ

THE LITHUANIAN DAILY NEWS

The First and Greatest Lithuanian Daily in America
NAUJIENOS
The Lithuanian Daily News
Published by The Lithuanian News Publishing Co., Inc.
1739 So. Halsted Street, Chicago, Ill. 60608
HAymarket 1-6100
Over One Million Lithuanian In The United States

VOL. LXXIII — Price 25c — Chicago, Ill. — Šeštadienis, Saturday, April 26, 1986 — Nr. 24

EUROPA VARO LAUK LIBIJOS DIPLOMATUS

PADĖKOJO ATSTOVUI ANNUNZIO IR SEN. SIMON

"Congressional Record" išspausdino ir tą dieną pasakytą ilgesnę kongresmano Annunzio kalbą ginant Lietuvos teises į laisvę.

Keldami Lietuvos laisvės reikalą tame kovo 4 d. Atstovų Rūmų posėdyje kalbėjo kongresmanai: Robert Michel, Guy Vander Jagt, Austin J. Murphy, Frank J. Guarini, Frank Horton, Gus Yatron, Bob Edgar, Eldon Rudd, Doug Bereuter, Mario Biaggi, Steny H. Hoyer, Glenn M. Anderson, Dennis E. Eckart, Barbara Mikulski, JamesJ. Howard, William Carney, Jahn D Dingell, Robert K Dornan, John Porter, Joe Moakley.

Alto delegacijoje dalyvavo apie 20 vietos veikėjų. Iš Čikagos buvo nuvykęs Amer. Liet. Tarybos atstovas inž. Stasys Dubauskas, kuris kongresmanui Frank Annunzio už minėjimo tų reikalų pravedimą įteikė Alto vardu 6 tomus "Encyclopedia Lithuanica". Dėkojant senatoriui Paul Simon už lietuviškų reikalų rėmimą Alto vardu buvo įteikta dr. A. Geručio "Lithuania 700 Years" ir J. Pajaujo "Soviet Genocide in Lithuania".

GRAŽIAI REIŠKIASI SKYRIAUS VADOVYBĖ

New Yorko Amerikos Lietuvių Tarybos pirmininkas Petras Ąžuolas išsiuntė visiems New Yorko, Brooklyno ir Long Island vyskupams laiškus, dėkodamas už taip svarbią rezoliuciją, priimta JAV vyskupų konferencijoje, reikalaujančią laisvės Lietuvos žmonėms.

SEN. D'AMATO LIETUVIŲ KOVOJE DĖL LAISVĖS

JAV senatorius Alfonse M. D'Amato, atsiliepdamas į New Yorko Lietuvių Tarybos pirmininko Petro Ąžuolo kvietimą kalbėti lietuviams, savo laiške pažymi: "Kaip JAV senatorius ir kaip Helsinkio komisijos pirmininkas, aš pasilieku ištikimas kovai už Lietuvos laisvę; mano įsipareigojimas ginti žmogaus teises Lietuvoje yra ryžtingas ir nuolatinis".

GINANT PABALTIEČIUS TELEVIZIJOJE

NBC televizija pasiryžo kovo 12 d. parodyti filmą "Highway to Heaven", kur vienu iš pagrindinių veikėjų yra Jan Baltic, kaltinamas nacių žiaurumais. To veikėjo pavadinimas Baltic vardu daro kaltinimų užuominas, nukreiptas prieš pabaltiečius.

Apie tai patyrusi Amerikos Lietuvių Taryba pasiuntė NBC televizijos vadovybei protesto telegramą, atkreipdama dėmesį, kad toks filmas yra įžeidžiantis pabaltiečių kilmės amerikiečius — lietuvius, latvius ir estus. Mesti nacių dėmę ant pabaltiečių yra neteisinga. Altas pareikalavo tokio filmo rodymą sustabdyti.

NBC (National Broadcasting Co.) vardu Altui atsakė bendrovės vicepirmininkė Bettye king Hoffman, aiškindama, kad Jan Baltic pavadinimas esąs pripuolamas, nesiejamas su jokia etnine grupe.

Amerikos Lietuvių Tarybos vardu atsiliepdamas politinės komisijos pirmininkas dr. Jonas Valaitis, telefonu susisiekė su NBC vadovybę, prašydamas, kad bendrovė bent prieš filmo rodymą duotų įžangą, išryškindama, jog čia neimplikuojami pabaltiečiai. Sustiprindamas tą lietuvių reikalavimą, Alto vardu dr. J. Valaitis dar pasiuntė telegramą.

SVARBUS LEIDINYS APIE OSI BYLAS

Adv. P. Zumbakis paruošė rūpestingai parengtą, išsamų leidinį "Soviet Evidence in North American Courts", kuriame iškeliamas neleistinas panaudojimas sovietinų įstaigų parūpinamų dokumentų bylose dėl pabaltiečių ir ukrainiečių, kaltinamų dėl nacių padarytų nusikaltimų. Amerikos Lietuvių Taryba nupirko 100 egzempliorių šio leidinio, dalį išsiuntinėjo savo skyrių pirmininkams išdalinti amerikiečiams ir kitą dalį panaudojo išdalinant Vašingtono pareigūnams.

D. KOBERIO SUSITARIMAS SU OKUPANTU — LIETUVIŲ ĮŽEIDIMAS

Chicagos kamerinio orkestro vadovas Dieter Kober paskleidė pranešimus, kuriuose sakoma, kad susitarus su Sovietų Sąjunga ruošiamas koncertas "Saulutė Lithuania".

Amerikos Lietuvių Taryba p. Kober pasiuntė raštą, kuriuo priminė, kad Lietuva yra Sovietų Sąjungos okupuota, kad JAV okupacijos ir Lietuvos inkorposu okupantu, ruošiant "Saulutė su okupantu, ruošiant "Salutė Lithuania" yra tik įžeidimas pavergtai tautai.

ALT Informacija

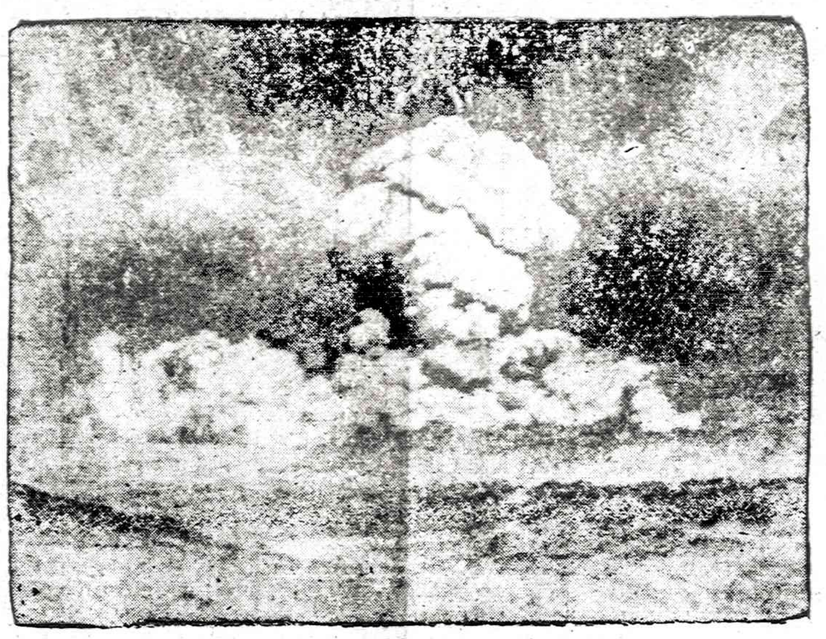

Amerikos karo vadovybė išsprogdino dvi atomo bombas žemės gilumoje. Pro plyšius Nevados kalnuose iš Žemės veržiasi dūmai.

OGORODNIKOVĄ IŠLEIDO AMERIKON, KAD DIRBTŲ KGB AGENTAMS

Jauna moteris pasižadėjo klausyti, bet pati pateko į kalėjimą.

LOS ANGELES, Cal. — Svetlana Ogorodnikova labai norėjo patekti Amerikon, bet valdžia jos nebeišleido. Ji gavo leidimą tiktai tada, kai pasižadėjo įtraukti FBI agentus į sovietinį žvalgybos tinklą. Ji sutiko ir išvažiavo.

Ne vien Svetlana sutiko dirbti KGB vadovybei, bet ir josios vyras Nikalojus Ogorodnikov. Jie buvo supažindinti su buvusiu FBI agentu Richard Miller. Pastarasis užeidavo pas Ogorodnikovus į namus ir įsižiūrėjo į Svetlaną. Ilgai netrukus, jiedu vienas kitam viską prisipažino ir rado kelią į lovą.

Nikalojui nelabai patiko žmonos didelis pasiryžimas atlikti savo pareigą, bet ji jam patarė būti kantriam ir leisti jai tarnauti Sovietų sistemai iki galo.

Nikalojus papasakojo KGB agentam, kad jiedu su žmona jau įtraukė FBI agentą į savo tinklą, o FBI norėjo patikrinti ar Milleriui pavyks įtraukti Svetlaną į savo tinklą. FBI pasisamdė John Huntą patikrinti. Nežinia ką jis patyrė ir ką pranešė, bet jis pats pateko į Svetlanos tinklą. Jis nuėjo tuo pačiu taku, kuriuo eidavo ir Milleris.

Svetlana įtikino Huntą, kad jis ją nuvestų pas gydytoją, nes ji pasijuto nėščia. Hunt, sukaupęs pinigus nuėjo ir viską laikinai sutvarkė.

Bet kam nors prasitarė ir visas reikalas pateko į teismą. Nikalojus žinojo, kad bus bėdos. Jis prisipažino prie kaltės ir išpasakojo teisėjui visą teisybę. Teisėjas apsvarstė klausimą ir paskyrė Nikalojui 8 metus kalėjimo. Jis jau atliko dvejus metus, o vakar prasidėjo Svetlanos teismas.

Teismo metu paaiškėjo visa eilė kitų dalykų. Milleris turėjo savo advokatą. Huntas turėjo savo ir Svetlanai buvo teismo paskirtas.

— Kodėl tu prašei Huntą, kad jis tave nuvestų pas gydytoją? — paklausė vienas advokatas. Svetlana kalbėjo angliškai, bet labai keistu akcentu, laužytais sakiniais.

— Todėl, kad Huntas keltėjo didelę baimę. Jis norėjo, kad mudu pabėgtume į kitą miestą, o vėliau sakė, kad bus geriau, jei išvažiuotume į kitą valstybę.

— Na, gerai, ar Huntas buvo tavo vaiko tėvas? — paklausė advokatas.

Svetlanai klausimas buvo aiškiai išverstas, bet ji teismui nenorėjo pasakyti. Bet į ją buvo daromas spaudimas. Tada ji angliškai pasakė:

— Man Huntas labiausiai patiko. Jis buvo mano vyras.

Niekas negalėjo sustabdyti salėje buvusių žmonių nusišypsojimo. Nesišypsojo tiktai teisėjas, bet jis nieko nesakė.

Svetlana suprato, kad ji pliurptelėjo ko jai nereikėjo. Daugelis juokėsi, o ji apsiverkė. Ji paprašė teismą, kad leistų jai aprimti ir susitvarkyti. Vietoj pertraukos, teismas buvo atidėtas ketvirtadieniui.

KRUVINOS KOVOS AFGANŲ KALNUOSE

ISLAMABADAS, Pakistanas. — Iš Afganistano ateinančios žinios sako, kad jau ištisos dvi savaitės eina kovos žavaro srityje. Rusai sutraukė tankus, helikopterius ir lėktuvus, kad galėtų išmušti afganiečius iš strateginių pašlaičių baziu. Afganiečiai turi gerus ginklus, kuriais numušdavo sovietų helikopterius.

Tass paskelbė, kad laimėjo strateginę žavaro bazę Pakistano pasienyje, bet nepasakė, kada jie tą bazę užėmė. Kruvinos kovos eina nuo paskutinių dienų, bet afganiečiai tvirtina, kad susirėmimai tebeina ir šiandien. Rusai užėmė pagal kelią esančias pozicijas, bet jie nedrįsta veržtis į pašlaites, kurias tebekontroliuoja afganiečiai.

KRUVINOS KOVOS PERU SOSTINĖJE

LIMA, Peru. — Trečiadienį Peru maištininkai nužudė du policininkus, paėjuo jų turėtus gerus ginklus ir dingo priemiestyje.

Du policininkai buvo priskirti prie mokyklos, kad nepageidaujami asmenys neįsiveržtų į vidų. Policininkai nesitikėjo, kad jie bus užpulti. Policininkus nudūrė, ginklus pasiėmė, šovinius susirinko ir dingo.

Nuo 1980 metų pabaigos, vietos maištininkai jau nušovė 250 policininkų ir atėmė iš jų 170 šautuvų. Peru policininkai taip pat neima maištininkų nelaisvėn. Jeigu tiktai išaiškina, kad jie yra Mao Cetungo pozicijos mėgėjai, tai ir leidžia kulką į galvą.

Prieš 2 savaites policija ir kariuomenė apsupo pietinius Limos priemiesčius ir pradėjo namų kratas. Rado 120 dokumentų neturinčių žmonių. Daugumą paleido, bet žvilgančio tako mėgėjus išvedė į miška ir paleido... I

REAGANAS ĮSAKYTŲ VĖL KIRSTI LIBIJAI, JEI PULTŲ AMERIKIEČIUS

Chadafi buvo gerokai pritrenktas. Tripolio bombardavimo metu

WASHINGTON, D. C. — Trečiadienį prezidentas Reaganas du kartu kalboje sostinėn suvažiavusiems žmonėms. Pirmiem pasakė, kad jis nebijodamas ir vėl įsakytų kirsti Libijos teroristų centrams, jeigu būtų tikras, kad Chadafi teroristai pultų Amerikos piliečius.

Antroje savo kalboje prezidentas paminėjo, kad jis įsakytų pulti Libiją, Siriją arba Iraną, jeigu šių valstybių atstovai griebtųsi teroro priemonių prieš Amerikos piliečius.

Paleistas gandas, kad Sirijoje suimtas teroristas Achmear Naval Manson ir jo draugė Heiderise Pohmer. Policija suimtuosius klausinėja apie bombos paleidimą Berlyno šokių salėje, kur žuvo Amerikos karys ir buvo sužeista 68 Amerikos kariai. Ar suimtieji buvo Berlyne, ar juos tiktai tardo, kad nukreiptų dėmesį nuo Chadafio, tuo tarpu dar neaišku.

Dabar aiškėja, kad Prancūzija nebuvo priešinga JAV karo jėgų smūgiui Chadafio suorganizuotiems teroro centras, bet prez. Miterandas norėjo, kad būtų iškeltos karo jėgos ir suimtas pulk. Chadafi, pagrobęs Libijos vyriausybę ir per 17 metų bandęs primesti savo valią kaimyninėms arabų valstybėms, bet JAV nesutiko imtis tokių planų. Amerikiečiai norėjo ir nori, kad patys Libijos gyventojai atsikratytų nepageidaujamo diktatoriaus.

sostinę jie daugiau niekad nebesugrįš. Prezidentas kviečia maištininkus mesti ginklus, bet dauguma nebeklauso.

MOKYKLŲ VADOVAI NEPATENKINTI REAGANU

NEW YORK, N. Y. — Amerikos universitetų ir aukštesniųjų mokslų vadovybė nepatenkinta prezidentu Ronald Reaganu. Harward universiteto prezidentas Derek Bok, nuvykęs į Washingtoną, kad prezidentas turįs teisę sumažinti valstybės biudžetą, paruošė visą eilę patvarkymų, skriaudžiančių valstybės mokslo įstaigas.

Washingtone vyko aukštesniųjų mokslo įstaigų prezidentų konferencija, kurioje Hardward universiteto prezidentas Bok išdėstė suvažiavusiems, kad šiais metais dar nejaučiama biudžeto apkarpymų, bet nuo liepos mėnesio visi pradėsime jausti pinigų stoką. Prezidentas Reaganas, karpydamas biudžetą nesirengia imti pinigų, priklausančių universitetams, bet jis gerai apkarpė tiems žmonėms, kurie duodavo savo uždarbio dalį mokslo įstaigoms.

Prez. Bok atvyko į konferenciją, su dėmesimis ir paruoštais patvarkymais. Kaip prezidentas Bok pranešė, kad ateinančiais metais universitetai neteks 25% savo pajamų. Paruoštos instrukcijos sako, kad universitetai neteks nuo 1.6 iki 2.7 bilijonų dolerių.

Pirmon eilėn prezidentas apkraus specialiais mokesčiais tuos, kurie turės drąsos duoti uždirbtus pinigus mokslo įstaigoms. Be to, jis nuo ateinančių metų planuoja apkarpyti pinigus, kuriuos valstybė davė mokslo įstaigoms, naujiems tyrinėjimams.

Vyriausybė nutars, kuriems mokykloms skirti pinigus moksliniems tyrinėjimams. Jeigu nutars, kad mokslo įstaigų vedami tyrinėjimai nesvarbūs, tai gali visai pinigų neskirti.

— Čilės policija pradėjo savaitę suėmė 451 prieš diktatūrą protestavusį studentą.

— Auditoriai priėjo išvaikinino, kad Erdvių administracija visai be reikalo išleido bilijonus dolerių.

Dabar, pav. Stanford universitetas gauna iki $500 milijonų moksliniems tyrinėjimams. Ateinančiais metais vyriausybė gali neduoti pinigų ir pasibaigs tyrinėjimai.

Tony Janis (kairėj), Dariaus Girėno Amerikos Legiono komandierius, stebi Marquette N. Banko pirmininką P. Mc Carthy (vidury), įteikia reikalų vedėjui Stanley Paulauskui $30,000 apmokėtą sąskaitą už naują Dariaus Girėno namo stogą.

Nuotrauka Al Vaitis

KALENDORĖLIS

Balandžio 26 dn. — Marcelinas, Vilūnė.

Saulė teka — 4:55, leidžiasi — 6:43.

Šaltesnis, gali palyti.

— Šeštadienio nakti, 12 val. nakties, reikia pasukti laikrodį vieną valandą pirmyn.

Ispanijos karalius Juan Carlos antradienį pasakė kalbą Anglijos parlamentui ir lordų rūmams, prašydamas pradėti pasitarimus Gibraltarui atiduoti Ispanijai.

MODERNI MOZAIKA IR MAGARYČIOS

Dėsto šio skyriaus redaktoriai

★

KEISTA MOKYKLA LIETUVOJE

SMURGAINIŲ AKADEMIJOJE BUVO MOKAMOS MEŠKOS

Vilniaus srityje randasi kadaise pagarsėjęs Smurgonių miestelis. (Lenkiškai jis buvo vadinamas Smorgonie). Savo laiku plačiai po pasaulį tapo pasklidęs gandas apie ten buvusią garsiąją mokyklą - akademiją, kurioje meškos buvo mokomos vaikščioti ant paskutiniųjų kojų ir šokti.

Tos mokyklos išlaikymą seniau net pinigais ir protekcija paremdavo dvi galingų Lietuvos didikų — Radvilų ir Tiškevičių — šeimos.

Meškų akademijos mokslas grindėsi tuo, kad meškiokams įskiepydavo savysaugos mintį: bus sveikiau vaikščioti ant paskutinių dviejų kojų, negu ant keturių repliotí.

Mokyklos "klasės" grindys buvo iš apačios smarkiai kaitinamos: ten ugnis kurenosi. Prieš vedant į pamoką, ant paskutinių meškos kojų užmaudavo odinius apavus. Vadinasi, įveda mešką į akademijos klasę ant keturių, o jos pirmasias letenas tuoj ir pradeda karštis svilinti. Bando meška nuo grindų letenas atitraukti, tik ant abiejų paskutiniųjų pasilikti. Nagi, gerai! — kentėti galima — apavas karščio nepraleidžia.

Bet praeina kiek laiko, stovi meška ant paskutiniųjų, ir ima jau jausti, kad ir tas letenas karštis pradeda svilinti. Meška pradeda kojas kelti. Ir pajunta, jog trypiant lengviau negu vietoje stovint iškentėti. Na, ir nesiliauja meška nuo vienos kojos ant kitos kūno svorį kelti. Iš šalies žiūrint, panašu, jog meška savo malonumui šoka.

Bet kaip gi padarydavo, kad ir ne akademijos klasėje būdama, meška vis ant dviejų vaikščiodavo ir, pareikalavus, šokdavo? Mokymas, pasirodo, buvo nelabai "akademiškai" sudėtingas. Kai atvesdavo mešką ant karštų grindų "profesorius" griežiodavo birbine ar į būgną įvairiu ritmu mušdavo. Kada meška ant dviejų kojų turi pakilti — viena melodija. Turi trypti — kita. Instiktas meškai patarė, atsargumo dėlei, keturiomis nebe-repliotí. O dėl viso pikto ir pašokti. Štai už tai ir akademijos diplomą gaudavo meškos...

Daugelį metų toji meškų akademija Smurgainiuose gyvavo. Beveik iki šio šimtmečio pradžios. Po sedžius tie "profesoriai" savo išmokslintas meškas vedžiodavo, kaimiečius stebindavo. Iš to yra gyvoje kalboje ir priežodis užsilikęs: "Šoka, kaip Smurgainių meška". Taip sakoma, kai kalbama apie tuos, kurie šokdami, kitiems ant kojų užlipa.

Jis Turės Patikėti

Motina klausia dukters:

— Pasakyk man atvirai, Viktute, kodėl tu nenori tekėti už Vinco,

— Kaip aš, mamytė, galiu jį mylėti, kad jis juokiasi iš visko, kam aš tikiu. Jis, pavyzdžiui, sako, kad nėra jokio pragaro!...

— Nenusimink, vaikeli, kai Vincas pagyvens su tavim kelis mėnesius, tai savaime patikės net į pragarą.

* * *

Lentelė Atminčiai

Prie vieno namų Paryžiuje buvo prikalta bronzinė lentelė su užrašu, jog tame name gyveno ir mirė toks ir toks.

Po ceremonijų, du kiti rašytojai, grįždami namo kalbasi.

— Kaip manai, — paklausė vienas, — ar po mano mirties irgi bus prikalta kokia nors lentelė.

— Taip, lentelė su užrašu: išnuomuojamas kambarys".

Šių Laikų Aritmetika

Naujai atvykusi iš miesto mokytoja klausinėja farmerio vaiko:

— Jeigu farmeris turėjo 5.000 bušelių kornų, o bušelis kainuotų 40 centų, tai ką jis gautų už savo kornus?

— Valdišką pašalpą — atsakė berniukas.

* * *

Mirus komunistiškos pirties prižiūrėtojui Kaune, prie kapo kalba partijos atstovas, iškeldamas velionio nuopelnus:

"Draugas Papurtinas buvo pavyzdingas komunistas ir sąžiningai ėjo savo pareigas, saugodamas tarybinį turtą. Būdamas šioj pirty per penkius metus, jis nei sykio neišsiimaudė pats".

* * *

Atsargumas Kaulų Nelaužo

Žvėrynė paydovas aiškina:

— Matote čia, tamstos, didelę gyvatę, kuri gali išsykio praryti visą aviną..

Žmona, bakstelėjusi vyrui į pašonę:

— Neik arti prie naro, nes gali ir tave užpulti...

* * *

Statistika

— Statistika, mielasis, aiškiai sako: geriau turėti karštligę, negu būti milijonierium.

— Kokiu gi būdu tu priėjai tokią išvadą?

— Milijonieriai miršta visi, o sergančių karštlige — tik 8%.

* * *

Kas Yra Sunkesnis?

Vienas dvarininkas atsikreipė poetą Dionizą Pošką, klausdamas:

— Pasakyk man kas yra sunkesnis: kvailumas ar išmintis?

— Aišku, kad kvailumas — atsakė Poška — mane, pavyzdžiui, gali patraukti vienas arklys, o jus traukia du.

* * *

Paminklas Tetai

Stenografistė vieną rytą atėjo į biūrą su žibančiu deimantu ant piršto.

— Kur tu gavai tokį didelį akmenį? — klausia jos draugės.

Buvo šitaip: Mano teta, prieš mirsianti, paliko testamentą. Tarp kitko buvo pasakyta, kad aš nupirkčiau jos atminimui didelį akmenį už tris tūkstančius dolerių. Aš taip ir padariau.

* * *

Marga Pirštinių Istorija

Pirštinės buvo vartojamos praktiškiems tikslams. Senovės persai vartojo odos pirštines suvaldyti arklių. Graikai ir romėnai darė ta pati. Tik viduramžiuose pirštinės tapo valdžios ir kilnumo ženklu.

Kuomet ryteriai norėjo vienas su kitu susikibti dvikovoje, tai pirmiausiai mesdavo pirštinę į veidą arba po kojų. Tuomi norėta pabrėžti, jog su priešu apsidirbs ir nuogom rankom.

* * *

Restorane

— Kaip tai atsitiko, kad mano lėkštėje nėra nei trupučiuko mėsos?

— Tamsta užsakei pusę ordeRio, tai mėsa gal pasiliko kitoje pusėje..

— Ar girdėjai sensaciją, Tėvai?

— Kokia čia sensacija, jeigu aš dar negirdėjau? — atsakė Tėvas.

— Tu, Tėvai, daug dalykų girdi, bet svarbiausios praslenka pro tavo ausį, bangų jon visai neįleis damos. Kaip galėjai negirdėti, kad kun. Rimšelis vis dėlto Mykolą Drungą pavarė.

— Jį pavarė ne Rimšelis, bet kun. Garšva, vyriausias Draugo redaktorius. Drungą reikia kontroliuoti. Jeigu jis nekontroliuojamas, tai jis pats pasileidžia, bet jeigu jis kontroliuojamas, tai susitvarko. Kol Jackus "Keleivyje" Drungą kontroliavo, tai Drunga dirbo "Keleivyje" ir nebuvo jokios bėdos. Bet kai Jackus vadeles paleido, tai ne vien Drunga, bet ir Keleivis nuėjo šunim šėko...

— Michelsonas ir Michelsonienė Keleivį statė ant kojų, kad jis eitų ir eitų ir niekad nesustotų. Tai Michelsonai, turtingi žmonės, dar pridėjo keliolika savo tūkstančių, kad Keleivis eitų ir eitų.

Drungos didžiausioji nelaimė, kad jam visą laiką reikėjo ir reikia pinigų. Prie pinigų jis pripratо Jam reikia ne tik gerai pavalgyti, bet ir geros kavos išgerti. Jis nesveikas, tai jam reikia įvairių vaistų. Be vaistų jis neapsieina. Vienus nešioja vienoj kišenėj, o kitus kitoje. Vaistai brangiai kainuoja. Dar brangesni, jeigu nori juos gauti be daktaro leidimo.

Drunga, patyręs, kad keleivyje yra proga, tai tuojau ir pareikalavo, kad jam pakeltų algą. Tol reikalavo, kol pakėlė. Jam iškėlė tokią algą, kurios negaudavo nė vienas Amerikos lietuviško laikraščio redaktorius. Dirbo, kol Keleivyje buvo pinigų. Kai paskutinę algą gavo, tai Keleivis ir užmerkė akutes. Jis suvalgė ne tik Keleivio santaupas, bet iš Keleivio nuėjo į Draugą. Drauge jis išsiderėjo geresnę algą negu Keleivyje. Būtų buvę pusė bėdos jeigu kun. Garšva nebūtų įsakęs duoti Drungai laisvą valią. Jis sukvietė Draugo žmones ir įsakė nesikabinti prie Drungos. Ką Drunga parašo, tai gali nešti į rinkyklą ir atiduoti rinkti. Drunga išsijuosė ir pradėjo rašyti Jam rašyti tai vienas niekas. Apie mažiausios vertės dalykėlį jis prirašo po 3 editorialus.

— Jį ne atleido iš Draugo, bet jam surado darbo pas Valentinaitę, - pareiškė Maikis.

— Pas gubernatorius jai atvež $50.000 čekį, tai Drunga galės prie jos prisėsti. Valentinaite galės važinėti biznio reikalais, o Drunga galės tvarkyti ofisą. Dabar Valentinaitė visokius patarnavimus teikia veltui, bet Drunga padės jai įvesti mokesčius už veltui dirbančių gydytojų patarnavimus, kraujo spaudymą patikrinimus, plaučių išklausymas, o Drunga piningingiems seniams sąskaitų parašys.

— Dieve apsaugok, kad kuriam čikagiečiui neateitų mintis pranešti gubernatoriui, kad Drunga nepareikalautų avansų. Drunga buvo prižadėjęs parašyti Vliko istoriją. Drunga paėmė avansų stambias sumas pinigų ir apstatė Vliko iždininką J. Valaitį. Jis rašė ir rašė Vliko istoriją, bet išėjo istorija prieš Vliką. Vieną kitą dalyką išlygino ir pradėjo leisti Draugo įžanginiuose. Bet dabar Draugas jau eina už Vliką. Netrukus įdės žinias apie Bobelį, nors anksčiau nedėjo. Kad tik nebūtų lietuviams gėdos.

— Nebijok, Tėve. Garšva jo nesuvaldė, bet Valentinaitė Drungą suvaldys. Ji ne tik paskirs jam darbą, bet veltui gaus jam būtinai reikalingų vaistų.

— Aš poterius jau primiršau, bet papoteriaučiau, kad tik jam išeitų geriau, negu Keleivyje ir Drauge, baigė susirūpinęs Tėvas.

• Gydytojai, pagydę savo pacientą, seniau sakydavo: "Tamsta esi sveikas, kaip amerikoniškas doleris".

Šiandien tokie išsireiškimai taikomi gal tik anemijos užkluptiems, nes mūsų doleris gerokai nuliesėjo.

• Apie mūsiškius taksų kolektorius kas tai yra pasakęs:

"Jeigu juos nuvežus į mažą salelę, netoli Australijos, kur gyvena tik laukiniai žmonės, tai nereikėtų laukti nei poros valandų iki jie iškratytų kišenius nuogiems klajūnams.

• Vienas įsikaušęs vyrukas ima pasakoti kitam: "Kaip laimingas būčiau, jei jūros vanduo pavirstų į alų, o aš į žuvelę, plaukiojančią tokioje jūroje".

Nereikia taip toli siekti svajonėmis. Draugelis šiandie "paskęsta" ir keliose čerkutėse paprasto šnapsiuko.

• Lietuvos kolchozuose vieno vaiko 14 metų išmaitinimo skiriama 50 svarų grūdų, kiaulės šėrimui — 160 svarų.

Taip kolchozinėje sistemoje žmonės žemiau visad stovi paprasto gyvulio.

ATVIRKŠČIAI

ŠIŲ LAIKŲ KEISTUMAI

Reik eilėraštis pradėti,
Kas kam tinka pastebėti.
Negi tinka žąsiai pienas,
Mėsa arkliui, vilkui šienas?

Kaip tos giesmės, kaip ir dainos,
Viskas keičias, viskas mainos,
Šunys kniaukia, katės loja,
Aukštyn kojom atsistoja.

Šiandien vyras indus plauna.
Žmona lauke medį pjauna.
Jonas geria baltą pieną,
O Marytė šnapsą vieną.

Vyras valgo šaltą košę,
Moteriškė kortoms lošia.
Petras Stogis vaikus gano,
O žmona jo pas Antaną.

Vyras verda, valgius daro,
O Stasė ten už baro,
Ve, drauguži, ar padūko?
Moteriškė pypkę rūko.

Ką jūs matot tarė Jonas,
Gal pritiktų man sijonas.
O Mildutė nebelaukia,
Vyro kelias užsitraukia.

Maikis lopą siuvinėja,
Katrė sienoms lipinėja.
Gėles Maikis sėja, kloja,
Katrė namą maliavoja.

Šta, va, vyras už pakūtą,
Bulves lupa, morkas skuta.
O žmona jo pati viena,
Ein' dirbtuvėn kožną dieną.

Valandėlei apsistokim,
Kam kas tinka, pagalvokim.
Lai palieka vaikui pienas,
Vilkui mėsa, arkliui šienas.

Perkūnas

Praktiškas Sūnus

Tėvas, sugrįžęs iš miesto, duoda vyresniajam sūneliui pyragaitį ir sako:

— Pasidalinkit broliškai su Joneliu.

— O ką reiškia broliškai, tėveli,? — klausia sūnus.

— Tai reiškia, kad turi duoti Joneliui didesnę dalį, o sau pasilikti mažesnę.

Jeigu taip, tai duokite pyragaitį jam, tegul jis padalina broliškai.

* * *

Gąsdinantis Vaizdas

Per upę stumiasi keltuvas, o ant jo stovi kunigas, laikantis už virvės asiliuką. Pastarasis dreba iš baimės.

— Kodėl tas asiliukas taip baiminasi? — paklausia vienas keleivių.

— O ar tamsta būtum ramus, jei ant savo kaklo turėtum užkabintą virvę, o šalia stovėtų dvasiškis?

* * *

Teisme

— Taigi, teisiamasis, nukentėjęs pavadino tamstą asilu, ir kas gi po to atsitiko?

— Po to atvyko greitoji pagalba ir nugabeno jį ligoninėn..

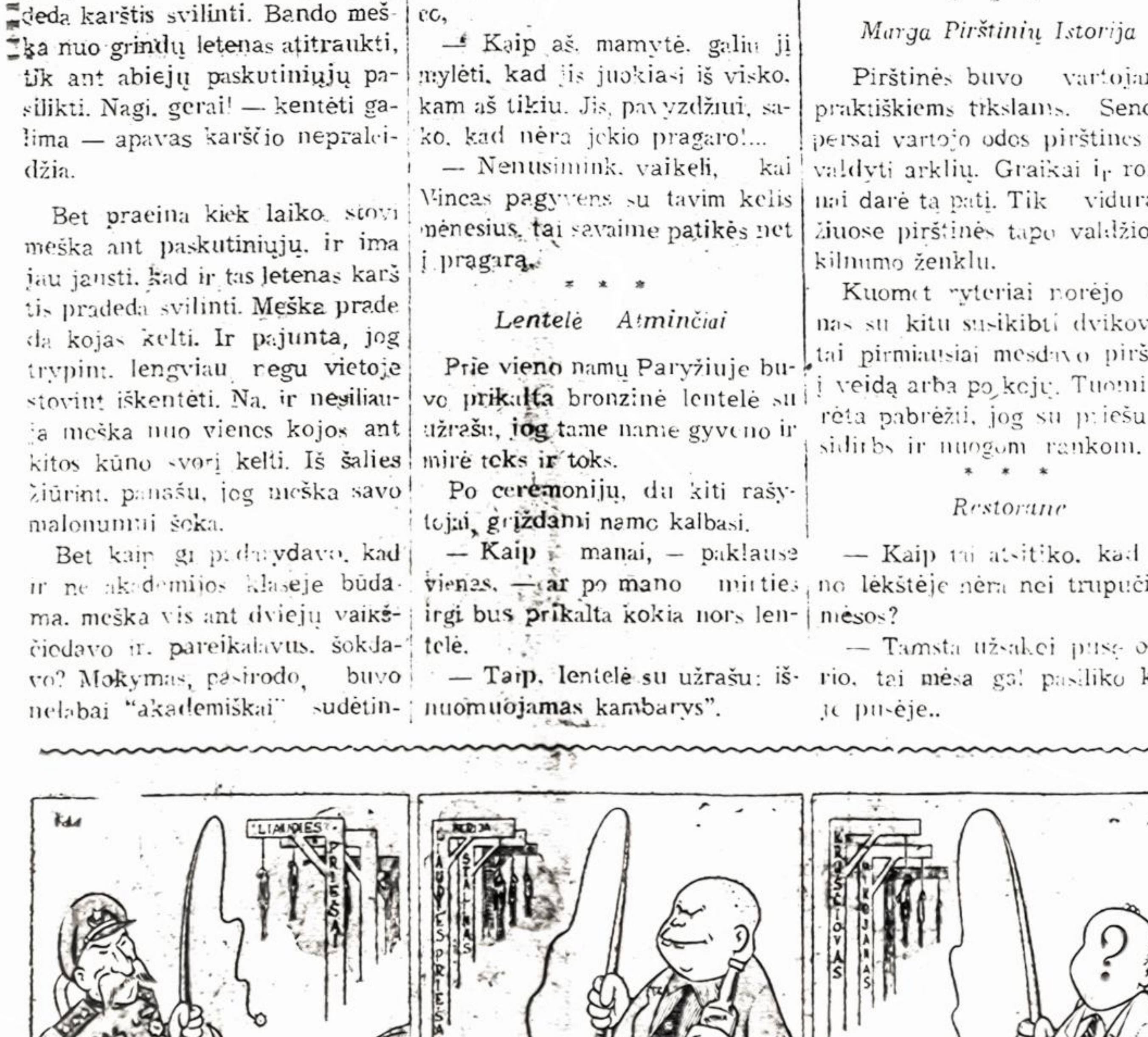

BALTIJOS JŪRA

DIDELĖS BALTIJOS PROBLEMOS

(Tęsinys)

Paskutinis jūros sveikatos rodiklis — ištirpusio deguonies turinys. Tai svarbiausias ekologinis parametras, turintis tiesioginį sąryšį su biologinėmis vandens savybėmis.

Jūros vanduo (priklauso nuo temperatūros ir druskingumo) gali ištirpdyti tik apibrėžtą deguonies kiekį. Jei viršutiniuose vandens sluoksniuose deguonies pakanka, o gilumininiuose stinga, greitai didėja sieros vandenilio kiekis. Tokios strikusios apykaitos rezultatai buvo pastebėti 1974 metais, "padovanoję" net struktūrinį vandens sluoksnių pakitimą. Viršutiniuose sparčiai vystėsi gyvybė, o žemutiniuose mokslininkų prietaisai registravo pražūtingą gyviesiems organizmams stagnaciją.

Štai ir Baltijos problema Nr. 1!

Kas turi įtakos tokiai jūros reakcijai? Atsakydamas į šį klausimą, P. Hupferis išskiria 6 užteršimo rūšis; jų poveikį Baltijai pripažino ir UNESCO.

Ypač daug negandų padaro pirmosios dvi — komunolinių įmonių bei žemės ūkio nutekantieji vandenys. Kasmet kartu su jais iš visų septynių šalių į jūrą įteka 14927 tonos amoniako, 72681 t. nitratų, 6821 tona fosfatų ir kt. Dėl nutekamųjų vandenų, 1966 metais iš atskirų Baltijos jūros rajonų išnyko menkė, silkių nerštavietės.

Į Baltiją nuteka nemaža pesticidų, todėl kai kurių moliuskų, jūros paukščių, žuvų organizmuose jau aptinkamos maksimalios DDT ir sintetinių produktų atliekų biofenilų koncentracijos.

Pramoniniai vandenys, ypač prisotinti sunkiųjų metalų kadmio švino, cinko jonų, nutekantys iš Švedijos medžio bei popieriaus apdirbimo įmonių, kelia grėsmę atskiriems Baltijos biotopams.

Naftos dėmės, išsiliejusios į jūrą, juda vos 4 procentų vėjo greičiu. "Naftos masės" greičiausiai pažeidžia augalų fotosintezę, organizmuose neribotais kiekiais ima kauptis benzapirinas. Tiesa, prieš tokį naftos "savivaliavimą" naudojamos cheminės medžiagos emulgatoriai. Bet jas vartoti — tas pat, kas velnią gąsdinti raduotuoju.

Ir dar vienas — dirbtinių šilumos šaltinių — poveikis. Į jūrą patenkantys atominių elektrinių vandenys yra 6—13 K aukštesnės temperatūros. Toks temperatūros pasikeitimas atskiroms ekosistemomis jau rimtas pavojaus signalas. Nors kai kurių marikultūrų augimą jis net stimuliuotų, prailgintų maudymosi sezoną, sutrumpintų ledo periodą.

"Baltijai netinka sprendimas "Gamtos apsauga" — bet kokia kaina!" — teigia P. Hupferis. Uždavinys būtų — greičiau iki minimumo sustabdyti nekontroliuojamą ir pernelyg dideliais kiekiais atliekų keliavimą į jūrą.

Autorius siūlo sukurti Baltijos modelį — nustatyti galimų kenksmingų medžiagų koncentraciją, tirti, kaip jos atsilieptų atskiriems fiziniams, biologiniams, cheminiams, geologiniams jūros procesams.

Šiandien turbūt ne taip svarbu detaliai registruoti ir fiksuoti vykstančius pakitimus, o iš anksto tiksliau ir teisingiau numatyti jų poveikį jautriausioms ekosistemoms, kad laiku sugebėtume pakreipti vieną ar kitą linkme, kuri būtų mažiausiai kenksminga visai Baltijos jūrai.

* * *

1952 m. Kopenhagoje buvo įkurti Tarptautinė jūros tyrimų taryba (ICES), kurioje buvo visos Baltijos jūros valstybės. Nuo 1957 metų Helsinkyje vykstančioje Baltijos šalių konferencijoje du kartus per metus ruošiamos rekomendacijos jūros tyrimams. Jeigu paskaitytume pirmųjų konferencijų dokumentus, pastebėtume, kad anglų kalbos tekste žodis "Pollution" (užteršimas) nė karto nepaminėtas. Kai 1970 metais į Helsinkį susirinko VII konferencijos dalyviai, žodis "Pollution" buvo pagrindinė visų pranešimų tema. Todėl 1960-1970 metai J. T. iniciatyva buvo paskelbti Tarptautiniais Baltijos metais. O Okeano mokslinio tyrimo komitetas (SCOR) kartu su Tarptautine jūros tyrimų taryba (ICES) organizavo tarptautinę specialistų grupę, kuri tyrė Baltijos užteršimą.

Nuo to laiko darbai veja darbus. TSRS ir Švedija dalyvavo bendroje jūros tyrimų programoje, VFR, Danija, Švedija — Baltijos vartų programoje. Naujas žingsnis tarptautinių jūros tyrimų metraštyje — EOSEX 77. Tai — Baltijos atviros jūros eksperimentas, skirtas sudėtingiems dinamikos, chemijos, biologijos ir užteršimo plitimo klausimams.

ESPT šalių rėmuose jau ne pirmi metai tiriamos Baltijos problemos pagal susitarimą "Jūriniai tyrinėjimai". Mokslininkai sprendžia konkrečias Baltijos hidrologijos problemas. Nepamirštami ir pakrančių tyrinėjimai. Pirmasis ESPT šalių darbas — eksperimentas EKAM-73 buvo atliktas dar 1973 metais Cingste, o 1974 ir 1976 metais hidrobiologiniai ir meteorologiniai ryšiai, jų sąveika tyrinėta Lenkijos pakrantėse

Šiuo metu septynių valstybių laukia naujas darbas — šiandieninės Baltijos vandens komponentų balanso nustatymas, vykdomas pagal Tarptautinę hidrologinę UNESCO programą.

E. L. A.

* * *

Dabar ne eglė ten siūbuoja
Išskėtusi plačias šakas:
Tai motinėlė ten dejuoja,
Iškėlusi sielvartoj rankas.

Dabar ne obelis žalioji
Linguoja vėjo pučiama:
Sesėlė rauda tik jaunoji,
Kad jos tėvynė skriaudžiama.

JŪRA

Ko gaudi, ko oši, ko verki siūbuoji,
Kam plauni pakrančių smiltynus tylius?
Kam savo krūtinę taip sunkiai kilnoji,
Kam sopulius savo pareiški gilius?

M. Š.

— Specialistai prieina įsitikinimo, kad turimom priemonėm, dar per anksti operuoti ausis. Operacijos nepadeda.

— Vien tik Manhaten Centras Kalifornijoj turėjo 2.000 tarnautojų.

James McNeil Whistler — Moteris

PASITARNAUJA OKUPANTUI

Juozas Žygas 1986 m. sausio 3 d. rašė:

"Didelį susidomėjimą sukėlė kalbotyros sesija, kurioje dalyvavo Zigmas Zinkevičius, svečias iš Vilniaus. Jo pasiklausyti atėjo ir tie, kurie ne taip seniai Jaunimo Centrą piketavo, tik šį kartą atėjo be plakatų, o rimtai nusiteikę. Taip ir turėtų būti — lietuvį turime priimti kaip savo brolį".

Praėjusiame straipsnyje Juozas Žygas ne tik pūtė į lenkų dūdą, kad nesipriešinti ir vieningai minėti Jogailos — lenkų 600 metų Lietuvos krikštą. Bet jis jau pučia ir į rusų okupanto dūdą ir gerbia akupanto atsiųstus agentus, apdoyanotus ordinais, už ištikimą tarnybą okupantui, už tai okupantas jais ir pasitiki, kad jei nepasiliks ir laikys užčiaupę burnas vakaruose

"Taip ir turėtų būti — lietuvį turime priimti, kaip savo brolį". Taip, kurie lietuviai ištikimai tarnauja okupantui ir smaugia savo brolį, tai mes juos turim priimti, kaip brolį. Tam pilnai pritaria ir Draugo redaktorius. Už tai ir spausdina tokius okupantui pataikaujančius Juozo Žygo straipsnius. Panašiai rašė ir Draugo vedamuosius M. Drunga.

O kaip su tais, kurie priešinasi okupantui ir už savo raštus kalinami Sibire? Ar jie jau ne lietuviai, ne mūsų broliai? Kodėl jau mes juos pamirštame ir nekviečiame į simposiumus? Manau, kad jų paskaitos būtų daug įdomesnės.

"Susirinkusiems buvo pristatytas svečias iš Vilniaus prof. Zigmas Zinkevičius, kuris buvo susirinkusių nuoširdžiai priimtas rankų plojimu. (Jau ne kartą spaudoje buvo minima, kad svečias ir knyga yra supažindinami su publika, o ne pristatomi, pristatomas garažas prie namo. Lietuvoje ūkininkas p r i e klėtės galo pristatydavo malkinę.)

"Dr. J.Reklaitienė išreiškė viltį, kad kitame simpoziume gal turėsime daugiau svečių iš Lietuvos ir kitur. (Nemanau, kad iš okupuotos Lietuvos, kad svečias nesupyktų)." Še žodžiai priimti plojimu, tačiau ne visiems jie tiko. Tuojau teko išgirsti nuomonių, kad kitame simpoziume mums jau nieko nereikės daryti, viską parengs svečiai iš Lietuvos".

Šis nepasitenkinimas parodo, kad dar ne visi lietuviai pritaria kvietimui iš okupuotos Lietuvos KGB agentų!

Kadangi okupantas jau taip ... nišvėjo, tai ar nevertėtų kitam simpoziumui pasikviesti, už savo raštus kalinamus lietuvius: Liūdą Dambrauską, Gintautą Iešmantą, Povilą Pečeliūną, Algirdą Statkevičių, Viktorą Petkų, Vytautą Skuodį, Antaną Terleckį, Balį Gajauską, kun. Alfonsą Svarinską, kun. Sigitą Tamkevičių ir kun. Kastytį Matulionį.

Kadangi visiems KGB agentam okupantas apmoka kelionės išlaidas, tai ir šiems nusipelnusiems garbingiems lietuviams, tu rėtų būti kelionės apmokėtos, nes jie ir taip veltui, be atlyginimo dirba, kaip stachanoviečiai.

dirbaPP p kadėauP vė ji auto

Antanas Marma

Pavergtoj Lietuvoj

PAVERGTOJ LIET... . .

"Žalgiris" Pralaimėjo

Balandžio 3 d. Budapešte įvyko Europos kraštų čempionų taurės finalinės rungtynės tarp Kauno "Žalgiric" ir Zagrebo "Cibonos" krepšininkų. Daugiau kaip dešimt tūkstančių žiūrovų pripildė salę. Atvyko keli tūkstančiai jugoslavų, buvo ir lietuvių ekskursija. Milicija turėjo ramin ti įsikarščiavusius komandų rėmėjus. Tokioje įtemptoje aplinkoje nebuvo lengva žaisti. Mūsiškiai ėmė jaudintis. Iš 22 baudų įmetė tik 11. Antrame kėlinyje už grubų žaidimą teisėjai pašalino iš aikštės A. Saboni Komandos treneris V. Garastas pasakė: "Negaliu pateisinti A. Sabonio, nors jis buvo ir rezultatyviausias aikštėje (27 taškai)". Degdami noru laimėti, mūsų krepšininkai, atrodo, "perdegė" dar prieš rungtynes. Buvo pralaimėta 82:94 (39:47).

Vengrijos spauda pažymėjo, kad nepaisant pralaimėjimo "Zal giris" patvirtino vienos stipriausių Europos komandų reputaciją.

Vasaros Laikas

Lietuvoje vasaros laikas prasidės kovo 30 d. 2 valandą.

"Žėrutis"

Klaipėdoje pagarsėjęs pramoginių šokių kolektyvas "Žėrutis", vadovaujamas Skaistės Idzelevičienės. Kolektyvo grupėse dabar šoka 75 klaipėdiečiai.

Arkivysk L. Povilonis Romoje

Iš Lietuvos į Romą balandžio 2 d. atvyko Lietuvos vyskupų konferencijos pirmininkas ir Kauno bei Vilkaviškio vyskupijų apaštalinis administratorius arkivyskupas Liudas Povilonis, lydimas Kauno Kunigų Seminarijos dėstytojo kunigo docento Vlado Micheliavičiaus. Romos aerouoste svečius pasitiko vyskupas Antanas Deksnys, Viešųjų Bažnyčios Reikalų Tarybos vicesekretorius prelatas Audrys Bačkis, Marijonų vienuolijos generalinis vadovas kun. Donaldas Petraitis ir būrelis Romos lietuvių — kunigų ir pasauliečių.

Laiminga, saulutė,
Kad tu į tėvynę,
Per juodąją naktį
Nuplaukti gali.
Kaip trokštu ir aš
Dar išvisti gimtinę,
Kur dangus taip skaistus,
Darželiai žali!

Tremtinic Daina

NEBRANGIOS, BET VERTINGOS KNYGOS

• LITERATŪRA, lietuvių literatūros, meno ir mokslo 1954 m. metraštis. Jame yra vertingi, niekuomet nesenstą, Vinco Krėvės, Igno Šlapelio, Vinco Maciūno, P. Joniko, V. Stankaus, J. Raukčio, dr. Kazio Griniaus, taip pat K. Matusevičiaus ir V. Mellaus straipsniai bei studijos, iliustruotos nuotraukomis M. K. Čiurlionio, M. Šileikio, V. Kašubos, A. Rūkštelės ir A. Varno kūrybos poveikslais. 365 psl. knyga kainuoja tik $3.

• DAINŲ ŠVENTĖS LAUKUOSE, poetės, rašytojos ir tautinių šokių pirmūnės Juozės Vaičiūnienės atsiminimai apie dainų šventes bei jų istoriją ir eigą. Įdomi skaityti ir nedainuojantiems, gėrintis autorės puikiu stiliumi ir surinktais duomenimis bei užkulisiais. Studija yra 151 psl., kainuoja $2.

• VIENIŠO ŽMOGAUS GYVENIMAS, Antano Rūko aprašytas Juozo Adomaičio — Dėdės Šerno gyvenimas. Tai ne tik gyvenimo bruožų aprašymas, bet tiksli to laikotarpio buities literatūrinė studija, suskirstyta skirsneliais. Ta 205 puslapių knyga parduodama tik už $2.

• LIETUVIŠKASIS PAMARYS, Henriko Tomo-Tamašausko jomiai parašyta studija apie Rytprūsius, remiantis Pakalnės Labguvos apskričių duomenimis. Aprašymai įdomūs kiekvienam lietuviui. Leidinys iliustruotas nuotraukomis, pabaigoje duodami vietovardžių pavadinimai ir jų vertimai į vokiečių kalbą. Labai naudingoje 335 psl. knygoje yra Rytprūsių žemėlapis. Kaina $[illegible]

• KĄ LAUMĖS LĖMĖ, rašytojos Petronėlės Orintaitės atsiminimai ir mintys apie asmenis ir vietas nepriklausomoje Lietuvoje ir pirmaisiais bolševikų okupacijos metais. Knyga turi 254 puslapius bet kainuoja tik $[illegible].

• JULIUS JANONIS, poetas ir revoliucionierius, nesuprastas ir klaidingai interpretuojamas gyvenime ir politikoje; tik Jurgio Jašinsko knygoje apie Juliaus Janonio gyvenimą ir poeziją. Dabar būtų jį galima pavadinti kovotoju už žmogaus teises. Knyga yra didelio formato, 265 puslapių, kainuoja $6.

• SATYRINĖS NOVELĖS, M. Zoščenko kūryba, J. Valaičio vertimas, 209 psl. Knygoje yra 50 sąmojingų novelių. Kaina $[illegible]

Knygos gaunamos Naujienose, 1739 So. Halsted St., Chicago, IL [illegible]. Užsakant paštu, pridėti dolerį persiuntimo išlaidoms.

JAY DRUGS VAISTINĖ
2759 W. 71st St., Chicago, Ill.
• RŪPESTINGAI IŠPILDOMI RECEPTAI • FANNIE MAY SALDUMYNAI • KOSMETIKOS REIKMENYS
Atdara šiokiadieniais nuo 9 val. ryto iki 10 val. vakaro.
Sekmadieniais nuo 9 val. ryto iki 8:30 val. vak.
D. KUHLMAN, B.S., Registruotas vaistininkas
Tel. 476-2206

INFLAMMATION
Bayer® relieves the major source of arthritis pain Tylenol can't touch.
Tylenol works on minor arthritis pain, but does nothing for inflammation. Taken regularly, Bayer works on pain and inflammation giving fast, effective relief.
BAYER
Bayer. The wonder drug that works wonders.®
Read and follow label directions. If pain persists more than 10 days, consult a physician immediately.

NAUJIENOSE GALIMA GAUTI:

1. Dr. Kazio Griniaus, ATSIMINIMAI IR MINTYS, III tomas $10.00
2. Prof. Vaclovo Biržiškos, SENŲJŲ LIETUVIŠKŲ KNYGŲ ISTORIJA. I dalis 208 psl. $6.00
II dalis, 229 psl. $6.00
3. Miko Šileikio, LIUCIJA. proza. 178 psl. $5.00
4. Janinos Narūnės, TRYS IR VIENA. Atsiminimai. 172 psl. $5.00
5. Prof. P. Pakarklio, KRYŽIUOČIŲ VALSTYBĖS SANTRAUKŲ BRUOŽAI. 176 psl. $4.00
6. J. Venclovas, S. DAUKANTO LIETUVIŠKA VEIKLA. 60 psl. $2.00

NAUJIENOS, 1729 So. Halsted St., Chicago, Ill. 60608 siuskite čekį ir pridėkite vieną dolerį persiuntimo išlaidoms.

SUSIVIENIJIMAS LIETUVIŲ AMERIKOJE
yra seniausia, didžiausia ir turtingiausia lietuvių fraternalinė organizacija, lietuviams ištikimai tarnaujanti jau per 97 metus.
SLA — atlieka kultūrinius darbus, gelbsti ir kitiems, kurie tuos darbus dirba.
SLA — išmokėjo daugiau kaip AŠTUONIS MILIJONUS dolerių apdraudų savo nariams.
SLA — apdraudžia pigiausiomis kainomis. SLA neieško pelno, nariams patarnauja tik savišalpos pagrindu. Kiekvienas lietuvis ir lietuvių draugas gali Susivienijime apsidrausti iki $10,000.
SLA — apdraudžia ir Taupomąja apdrauda — Endowment Insurance, kuri ypač naudinga jaunimui, siekiančiam aukštojo mokslo ir jų gyvenimo pradžiai.
SLA — vaikus apdraudžia pigia terminuota apdrauda: už $1,000 apdraudos sumą temoka tik $3.00 metams.
SLA — kuopų yra visose lietuvių kolonijose. Kreipkitės į savo apylinkės kuopų veikėjus, jie Jums mielai pagelbės į SLA įsirašyti.
Galite kreiptis ir tiesiai į SLA Centrą:
LITHUANIAN ALLIANCE OF AMERICA
307 W. 30th St., New York, N.Y. 10001
Tel. (212) 563-2210

Inž. LIUDAS MIKŠYS,
50 metų studijavęs, kaip
IŠ PRAEITIES ŪKANŲ
ATEINA LIETUVA,
parašė 700 puslapių knygą, kurion sudėjo viską, kas bet kada ir bet kur, bet kuria kalba buvo parašyta apie Lietuvą, lietuvius ir lietuvių kalbą. Jis mokėsi kartu su kun. Jaunium ir prof. K. Būga pas geriausius šimtmečio pradžios kalbininkus, padarė lietuvių kalbą liečiančias ištraukas, paruošė tikslius vertimus ir patarė mums toliau studijuoti.
Kaina [illegible]. Kieti viršeliai. Paštas [illegible].
NAUJIENOS
[illegible] S. Halsted St., Chicago, IL [illegible]

NAUJIENOS

THE LITHUANIAN NEWS
Published Wednesday and Saturday
by The Lithuanian News Publishing Co., Inc.
1739 So. Halsted Street, Chicago, Ill. 60608 Telephone 421-6100

SECOND-CLASS POSTAGE PAID AT CHICAGO, ILLINOIS, USPS 374940000
Postmaster: Send address changes to Naujienos
1739 S. Halsted St., Chicago, IL 60608

As of January 1, 1980
Subscription Rates:

Chicago $45.00 per year, $24.00 per six months, $12.00 per 3 months. In other USA localities $40.00 per year, $22.00 per six months, $12.00 per three months. Canada $45.00 per year; other countries $48.00 per year.

25 cents per copy

Nuo sausio pirmos dienos
Dienraščio kainos:

Chicagoje ir priemiesčiuose:

metams	$45.00
pusei metų	$24.00
trims mėnesiams	$15.00
vienam mėnesiui	$5.00

Kitose JAV vietose:

metams	$40.00
pusei metų	$22.00
trims mėnesiams	$12.00
vienam mėnesiui	$4.00

Kanadoje:

metams	$45.00
pusei metų	$24.00

Užsieniuose:

metams	$48.00
pusei metų	$28.00

Leidžia Naujienų Bendrovė, 1739 So. Halsted Street, Chicago, IL 60608. Telef. 421-6100.

Pinigus reikia siųsti pašto Money Orderiu kartu su užsakymu.

NAUJIENŲ raštinė atdara kasdien, išskyrus sekmadienius, nuo 9 val. ryto iki 5 val. popiet. Šeštadieniais — iki 12 val.

GORBAČIOVAS TURI DIDELIŲ RŪPESČIŲ

Iš rusų pavergtos Lietuvos parvažiavusieji turistai pasakoja, kad dabartinė naujoji vyriausybė turi pusėtinai bėdų.

Kaip Gromyka, taip Gorbačiovas, taip pat ir Alajevas, atsistoję aukščiausios sovietų valdžios priešakyje, nesijaučia toki laisvi, kaip jiems pradžioje atrodė.

Gromyka, Sovietų Sąjungos prezidentas, aukščiausias sovietų valdžios pareigūnas, jau trečia savaitė nepasirodo sovietų valdžios iškilmėse. Lapkričio mėnesį buvo karo jėgų paradas. Raudonoje Maskvos aikštėje. Visi atsakingi pareigūnai stovėjo paskirtose eilėse, bet Andriejaus Gromykos nebuvo.

A. Gromyka sunkiai serga. Praneša, kad jis gavęs

Tiktai vakar Maskvos radijas paskelbė, kad plaučių uždegimą.

Kaip Maskvos gyventojams, taip ir komunistų pavergtiems žmonėms Gromykos likimas nei šilta, nei šalta. — Jeigu plaučiai užsidegė, tai gali sudegti, — pasakoja žmonės atvykusiems turistams. Iš šių žmonių nuotaikų aiškiai matyti, kad Gromykos likimas jiems neberūpi. Gromyka gali nepasirodyti žmonėms dėl ligos, bet jis gali nepasirodyti ir dėl kitų priežasčių. Kokios tos k tos priežastys gali būti? Gal būt paprasčausia baimė. 78-tus metus einančiam Gromykai nedaug teliko, bet jis vis dėlto nori kel s metus pagyventi. Ypač dabar, kada saugumas jam tapo didesnis. Jeigu yra pavojų, Gromyka gali niekur nevažiuoti, tuo tarpu kitiems valdžios atstovams reikia po kraštą pasisukinėti.

Praeitą savaitę Gorbačiovas buvo nuvažiavęs į Simbirską, kur Leninas gimė ir augo ir kuris dabar vadinasi Ulianovsk. Kiekvienoje aikštėje jis fotografavosi vis su kitokiu Leninu. Vienas Leninas mažesnis, o miesto centre stovi toks, koks jis buvo prieš mirtį. Simbirsko aikštės kitokios, bet namai seni, mediniai. Mieste centre stovi seni, mediniai, apramstyti, o pakraščiuose vienaaukščiai. Sovietų Sąjunga stato daugiaaukščius namus, bet toliau nuo sostinės — viskas sena. Kaip buvo caro laikais, taip tebestovi ir šiandien.

Iš Ulianovsko Gorbačiovas lėktuvu skrido į Maskvą, pasiėmė kitus asmens sargus ir išvažiavo į Rytų Vokietiją. Ten vyko komunistų partijos kongresas. Gorbačiovas turėjo pasakyti pagrindinę kalbą. Jis ir ten buvo policijos apstatytas. Viską saugojo Rytų Vokietijos komunistai. Bet arti prie paties Gorbačiovo sukinėjosi gerokai ginkluoti KGB agentai

Potsdaman suvažiavo visos Rytų Vokietijos komunistų partijos nariai. Jie ten prižiūrėjo saugumą ir tvarką, bet prie paties Gorbačiovo beveik prisiglaudę buvo KGB agentai. Jie žiūrėjo į susėdusius partijos narius ir sekė, ar kartais kuris komunistas neišsitrauks revolverio ir nebandys paleisti kulką į kalbantį M. Gorbačiovą.

Vienas sekė konferencijos narius, o antrasis buvo prie paties Gorbačovo ausies. Jis kuždėjo Gorbačiovui, kokiu klausimu jis privalo kalbėti.

Bet svarbiausia, šalia Gorbačiovo buvo pastatytas maršalas Petras Lučevas. Užsimovęs raudona "oboluška" maršalo kepurę, žiūri į minią, ar kartais kas neišsitrauks ginklo ir nepaleis į Gorbačiovą. Sovietų maršalas vokiečiams reiškė brutalią jėgą. Jeigu kiltų nerimas konferencijoje, tai visus tpsuptų sovietų kariai ir likviduotų vietoje. Rusų komunistai nepasitiki vokiečių komunistams. Karo metu Stalinas sušaudė visą Vokietijos komunistų partijos centro komitetą.

Komunistų maršalai, užėmę Berlyną, davė sovietų kariams kelias valandas, "lisvas rankas". Jie gaudė moteris ir mergaites, pasisauvaliauti. Nei Vokietijos kariai, nei amerikiečiai "lajsvų rankų" neturėjo. Kultūringas pasaulis sauvaliavimą skaito nekultūringu elgesiu Taip elgėsi gotai, užėmę Romą, taip elgėsi rusai, užėmę Berlyną. Vokiečiai to neužmiršo ir neužmirš. Jie pasinaudos pirma proga rusams atkeršyti. Rytų Vokietija norėtų susijungti su demokratinę Vakarų Respublika. Rusai žino, kad vokiečiais negalima pasitikėti. Kaip rusai nepasitiki lenkais už Katyną.

Kiekviename mieste rusai turi savo policiją, bet be policijos Rusijos komunistai dar turi kagebistus. Tie nekreipia jokio dėmesio į policininkus, karius, partijos narius, valstybės pareigūnus, profesorius - ir menininkus. Kagebistai patys įstatymų nesilaiko. Jeigu vadovybė įsako, tai jie visų galvas kapoja.

Jurijus Andropovas buvo dabartinių kagebistų organiatorius. Abujevas buvo dešinioji jo ranka. Gorbačiovas taip pat buvo Andropovo šalininkas Kai Azerbeižane reikėjo suvaldyti sauvaliaujančius komunistų partijos narius, tai Andropovas ten pasiuntė Alujevą. Jis nukapojo galvas Azerbeižano komunstų praturtėjusiems vadams. Pasibaigė visos "kombinacijos" vadų "pirtys", kyšiai ir geras gyvenimas partijos vadams.

Adropovas perkėlė Alujevą į Pavolgį. Ten visos "kombinacijos" buvo daromos per akis, be jokių paslapčių. Alujevas surinkęs kaltinamąją medžiagą, pasikvietė kelis policijos vadus, paklausė kelis klausimus, pamatė, kad jam drįsta meluoti, tai įsakė vesti juos į policijos rūsį, be vandens ir be maisto, o vėliau paleido kulką į pakaušį.

Brežnevas, patyręs apie kagebistų sauvaliavimą, politiniame biūre iškėlė klausmą: — Ką jūs darote? — paklausė jo posėdyje Brežnevas. — Ar nežinote, kad valdžia remasi policijos vadais? Ką darysite, kai žmonės sukils prieš dabartinę vyriausybę, jeigu žudote geriausius jos gynėjus?

Gorbačiovas paskyrė Alujevą į komunisų partijos centro komitetą. Politinį Biūrą. Šiandien, kada Gorbačiovas išvažiuoja, tai Alujevas pirmininkauja Politiniam Biūrui.

Brežnevo laikais politiniame biūre buvo vienas Andropovas, šiandien į Politinį biūrą sulindo visi Alujevo draugai.

Gorbačiovas ir Alujevas žino, kad Rusijoje trūksta duonos, javus reikia pirkti Amerikoje, ir kad pramonėje nėra tvarkos. Gorbačiovas ryžosi sumažinti girtavimą ir pakelti gamyą, bet tai ne toks lengvas dalykas. Seni darbininkai nebedirba ir nenori dirbti. Savo sklypuose jie augina karves, kiaules ir vištas, dirbant ilgiausias valandas, bet iš įstaigų ir dirbtuvių jie vagia valandas, įrankius, laužo mašinas ir pagamina labai mažai.

Girtavimą šiek tiek sumažino, bet labai mažai. Važiuodami į darbą, jie negeria, nes smuklės ryte uždarytos, bet jie sėda į taksį ir šoferis jiems pasiūlo puoduką arba du. Jie ateina į dirbtuvę jau girstelėję. Maisto "kombinaciją" Gorbačiovas nesiėmė sustabdyti, nes neturi priemonių. Jis geras kalbėtojas, kalba dirbtuvėse, susirinkimuose ir įvairiuose centruose, bet rusams kalbos nepakanka. Kada karo reikalams šiek tiek mažiau išleidžiama, tai krašte maisto yra truputį daugiau.

Gromyko susirgo, kai patyrė, kad Amerikos prezidentas įsakė išgriauti Chadafio teroro centrus. Gorbačiovas turės sustabdyti ginklų siuntimą į Libiją. Amerika pasirašė sutartį, leidžiančią parduoti rusams javus, net ir karo metu, bet Amerika neleis duoti ginklus Chadafiui. Jeigu Gorbačiovas nesutiks, tai taikos nebus. Teroro veiksmai privalės būti sustabdyti. O kas atsitiks, jei JAV pareikalaus sustabdyti terorą Sovietų Sąjungoje. Jeigu sutiks neduoti ginklų Libijai, taikės neduoti jų Afganistanui, Indijai, Gruzijai, Ukrainai, Pabaltijos kraštams?

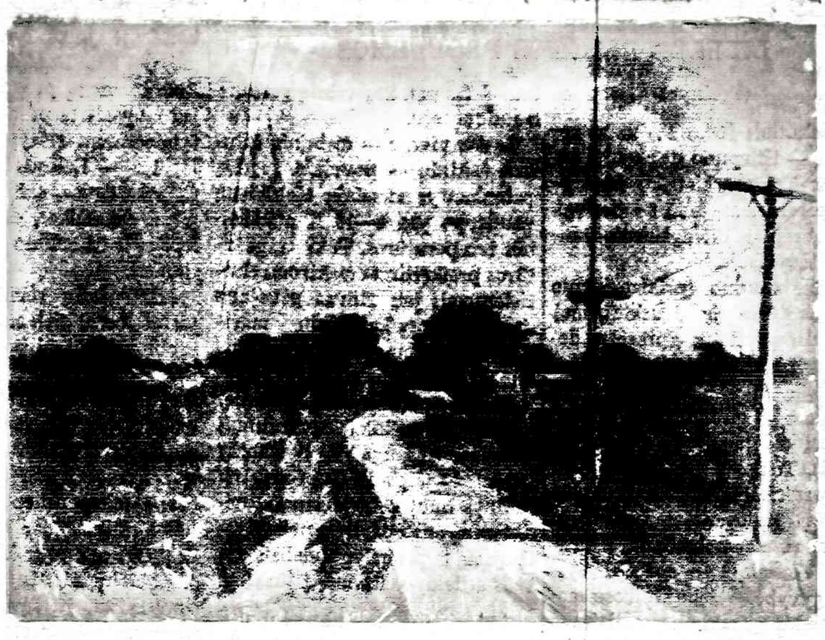

M. ŠILEIKIS "Anksti rytą"

RŪKŠTUS LIETUS PAKENKS ŽUVIMS

NEW HAMPSHIRE Universiteto vedami tyrinėjimai sako, kad rūkštus lietus gali pakenkti žmonių mėgiamom žuvim.

Spalio, lapkričio, gruodžio ir sausio mėnesiais lašišos (salmon) paleidžia savo ikrus tekančiame vandenyje, tarp akmenų. Jeigu ikrus aplieja kartus lietus, tai jis visiškai sunaikina ikrus ir galime neturėti mėgiamų žuvų.

Tuo pačiu patelės plaukia į tekantį vandenį, o patinai apleidžia ikrus vaisinamu skysčiu. Tekėdamas vanduo pro akmenis apveisia ikrus.

Tarp sausio ir balandžio ikrai sprogsta ir pradeda ryti vandenį. Tuo pačiu metu išauga sparneliai, uodega ir pelėkai. Jeigu šiuo laikotarpiu užkrinta ant ikro rūkštaus lietaus, tai užmuša užveistus ikrus ir užmuša ikrą, jis neprasižioja.

Balandžio, gegužės ir birželio mėnesį paaugusi žuvytė jau plaukia į vandenyną. Plaukia ne viena, bet būriais. Joms lengviau plaukti ir gali gintis nuo pavojaus.

Liepos ir rugpiūčio mėnesiais žuvytės plaukia į gylį ir tolyn nuo krantų.

Rugsėjo, spalio ir lapkričio mėnesiais žuvytės išauga ir nutunka. Lapkričio, gruodžio, sausio mėnesiais jos jau plaukia į tekančio vandens sritis ir paleidžia ikrus tarp akmenų ir tekančio vandens. Ten plaukia patelės, o jas seka patinai. Vienos ikrų leisti, o antrieji jas apvaisinti.

— Clevelande veikiąs Lewis tyrinėjimo centras turėjo 2855 erdvės tyrinėtojus, 900 samdytų tarnautojų specialistų.

HENRI PERRUCHOT

GOGENO GYVENIMAS

Vertė Vytautas Kauneckas

MIRUSIŲJŲ DVASIA BŪDI

(1848 — 1885)

III

DANIJOS KARALYSTĖ

Jis tuojau ją sekė, kaip jautis, vedamas piauti.

Patarlės, VII,22.

(Tęsinys)

Gruodžio mėnesį buvo pamėginta su Dega susitarti. Veltui. Gruodžio 13 dieną Dega susitiko su Gogenu ir įsikarščiavęs jam pareiškė, kad "verčiau aš pasišalinsiu, negu duosiu išstumti Rafaelį".

Gogenas įgavo pasitikėjimo savimi: Pranešdamas Pisaro apie tą pasimatymą, jiis ryžtingai sako:

Kai šaltakraujiškai pasižiūriu, kokioje jūs atsidūrėte padėty, prieš desimt metų emęsi rengti tas paradas, tuojau matau, kad impresionistų atsirado daugiau kad jų talentas padidėjo, jų įtaka — taip gi. Bet užtat iš Dega pusės ir tik dėl jo [illegible] užgaidų reiškėsi vis blogesnės tendencijos, kas metai pasitraukdavo kuris nors impresionistas, užleisdamas vietą menkystoms arba Mokyklos auklėtiniams. Dar pora metų ir Jūs liksite vienas tarp biauriausios rūšies gudraplepių. Sužlugs visos Jūsų pastangos, be to, ir Diuran — Riuelis nors man stinga geros valios, — priduria jis, — aš negaliu ir toliau būti pajuokos objektu ponui Rafaeliui ir jo šutvei. Taigi malonėkite priimti domėn, kad aš pasišalinu. Nuo šios dienos lieku savo kertėje.... Manau, kad Gijomėnas ketina taip pat pasielgti, bet apaiptol nenoriu jo apsisprendimo paveikti.

Pisaro, nors ir gerbdamas Dega ("Tai baisus žmogus, — jis sutinka, — bet atviras ir ištikimas") negali nepripažinti, kad Gogenas tiesą sako, Kadangi Dega no... ri atsižadėti savo per plačiai išsiskėtusių "mokinių", teks apsieiti be jo.

"Jūs pasakysite, kad aš visada karščiuojuos ir noriu, kad būtų tik greit, — rašo Gogenas kitam laiške Kamiliui Pisaro, — bet, šiaip ar taip, turite pripažinti, jog visus šiuos reikalus aš teisingai permaniau....Niekad niekas man neišblokš iš minties, kad Edgardui Dega toksai Rafaelis yra vien dingstis ryšiams nutraukti; tas žmogus kažkoks atžagaris — viską jis išardo. Pagalvokite apie visa tai ir veikite, prašau Jus."

Tas laiškas datuotas sausio 18 dieną. Ar pamanytum, jį skaitydamas, kad Gogenas—tasai Gogenas, kuris "vaidina diktatorių", kaip rašo Mane Bertai Morizo po vieno savo pašnekesio su Pisaro,— tiesioginiai suinteresuotas rimtais įvykiais, tik ką prasidėjusiais biržoje? Sausio 11 d. sužlugus Liono fondų rinkoje Liono ir Luaros bankui, kursų kilimo judėjimas staiga užsikirto. Sausio 28 d., tą pačią, kurią Gogenas pasiunčia Kamiliui Pisaro minėtąjį laišką, "Uujon Ženeral" akcijos dar tik neseniai kotiruotos po daugiau, kaip 3,000 frankų, nukrito iki 1,300 frankų.

Gogenui diskutuojant dėl būsimosios impresonistų parodos, Paryžiaus birža gyvena vis dramatiškesnes valandas. "Vakarykščia diena bloga Prancūzijai, — skaitome sausio 20 dienos "Figaro" numeryje. Ne vien tik subankrutavo spekuliantai, atsidūrė pavojuje daug kieno turtas.... Šį kartą reikalas liečia viešąjį kreditą, svarbu apginti nacionalinį turtą nuo parduodančiųjų sąmyšio, nuo panikos rinkoje."

Dvidešimt aštuntąją "Unjos Ženeral" akcijos nukrinta iki 600 frankų. Po dviejų dienų bankas oficialiai uždaro kasos langelius. Vasario 1 d. jo direktorius Federis ir administracinės tarybos pirmininkas Bontu suimami. Rytojaus dieną komercinis teismas paskelbia "Unjon Ženeral" subankrutavusią.

Šis krachas sukelia nemaža padarinių. Jis paliečia tiek menkiausiuose kaimuose, tiek ddeliuose miestuose aibę smulkių indėlininkų — darbininkų, tarnų, komensantų, ūkininkų, fermų samdinių, tarnautojų, kurie, paklausę, ką jiems patarė jų šeimininkai, vietos dvarponiai ar "Unjon Ženeral" agentai, įtikėjo katalikų banką. Paryžiuje ties uždarytomis tos įstaigos durimis trypčioja eilės žmonių, ištįsusiais veidais, suspaustomis širdimis, priešingai proto balsui besiviliančių, jog bankas grąžins jiems jų santaupas.

Gogenas šiom aplinkybėm, tur būt, prarado daug pinigų. Tačiau jis, matyt, tuo mažiau rūpinosi,, negu impresionistų paroda. Šiaip ar taip, biržoje galimumai spekuliuoti dabar jau pavirto į nieką.

Krachas taip viską išklibino, jo poveikis toks didelis, betgi užsienio finansų ir prekybos centruose — Londone, Biuselyje, Amsterdame, Vienoje, — kad netenka nė manyti, jog greit vėl atsigautų biznio veikla. Po euforijos seka baimė. Didžioji biržos salė beveik tuščia. Seansai čia vyksta niūrioje, sleginačioje atmosferoje, tyloje. Nuostabus kontrastas su praėjusių savaičių triukšmu!

(Bus daugiau)

PATS SKAITYK IR KITUS PARAGINK SKAITYTI DIENRAŠTĮ "NAUJIENOS"

H. VILIAUS

VAKARŲ VĖJAI

Modernios poezijos knyga. Kaina 5 dol. Minkšti viršeliai. Pasiųsime poeziją, kai atsiųsite pinigus tokiu adresu:

Naujienos, 1739 S. Halsted St., Chicago, IL 60608

DR. PAUL V. DARGIS
GYDYTOJAS IR CHIRURGAS
Westchester Community klinikos
Medicinos direktorius
1938 S. Manheim Rd., Westchester, Ill.
VALANDOS: 3—9 darbo dienomis
ir kas antrą šeštadienį 8—3 val.
Tel.: 562-2727 arba 562-2728

TEL. 233-8553
Service 461-8200, Page 06058
DR. A. B. GLEVECKAS
GYDYTOJAS IR CHIRURGAS
SPECIALYBĖ: AKIŲ LIGOS
3921 West 103rd Street
Valandos pagal susitarimą

Dr. ALG. KAVALIŪNAS
Vidaus ir kraujo ligos. Nechirurginis venų išsiplėtimo hemoroidų gydymas.
5540 S. PULASKI RD.
Chicago, Ill. 60629
Tel.: 585-2802

DR. FRANK PLECKAS
OPTOMETRISTAS
KALBA LIETUVIŠKAI
2618 W. 71st St. Tel. 737-5149
Tikrina akis. Pritaiko akinius ir "contact lenses".

Dr. LEONAS SEIBUTIS
INKSTŲ, PŪSLĖS IR PROSTATOS CHIRURGIJA
2656 West 63rd Street
Valandos: antrad. 1—4 popiet, ketvirtad. 5—7 val. vak.
Ofiso telefonas: 776-2880,
Rezidencijos telef.: 448-5545

Florida

DR. C. K. BOBELIS
Prostatos, inkstų ir šlapumo takų chirurgija.
5025 CENTRAL AVE.
St. Petersburg, Fla. 33710
Tel. (813) 321-4200

MOVING
Apdraustas perkraustymas iš įvairių atstumų.
ANTANAS VILIMAS
Tel. 376-1882 ar 376-5996

PERKRAUSTYMAI
MOVING
Leidimai — Pilna apdrauda
ŽEMA KAINA
Priimam Master Charge ir VISA korteles.
R. ŠERĖNAS. Tel. 925-8063

SOPHIE BARCUS
RADIJO ŠEIMOS VALANDOS
Šeštadieniais ir sekmadieniais nuo 8:30 iki 9:30 val. ryto.
Stoties WOPA - 1490 AM transliuojamos iš mūsų studijos Marquette Parke.
Vadėja — Aldona Daukus
7159 So. Maplewood Ave.
Chicago, IL 60629
Telef. 778-1543

FIGHT HEART DISEASE
THE HEART FUND

"Lietuvos Aidai"
KAZE BRAZDŽIONYTĖ
Programos vedėja
Kasdien nuo pirmadienio iki penktadienio 8:30 val. vakaro.
Visos laidos iš WCEV stoties, banga 1450 AM.
St. Petersburg, Fla., 12:30 val. p.p. iš WTIS stoties, 1110 AM banga.
2646 W. 71st Street
Chicago, Illinois 60629
Telef. 778-5374

SUSIRINKIMŲ PRANEŠIMAI

Chicagos Lietuvių Našlių Našlukių ir Pavienių Draugiško Klubo narių susirinkimas įvyks penktadienį Gegužės 9 d. Anelės Kojak salėje 4500 S. Talman Ave. Pradžia 1 val. po pietų. Po susirinkimo bus vaišės.

A. Kalys

Upytės Draugiško Klubo narių susirinkimas įvyks penktadienį, gegužės 2 d. Anelės Kojak salėje 4500 So. Talman Ave. Pradžia 1 val. po pietų. Po susirinkimo bus vaišės.

A. Kalys

Joniškiečių Labdarybės ir Kultūros Klubo narių susirinkimas įvyks antradienį Gegužės 6 d. Anelės Kojak salėje 4500 S. Talman Ave. Pradžia 1 val. po pietų. Po susirinkimo bus vaišės.

A. Kalys

Lietuvių Brighton Parko Moterų Klubo, narių susirinkimas įvyks ketvirtadienį gegužės 1 dieną 1 valandą po pietų, Anelės Kojak salėje, 4500 So. Talman.

Narės prašomos atsilankyti, nes yra daug svarbių reikalų aptarti. Po susirinkimo bus ir vaišės.

Eugenija Strungys

Lietuvių Žagarės Klubo eilinis narių susirinkimas įvyks šeštadienį, balandžio 26 dieną 1:00 valandą po pietų Anelės Kojak salėje, esančioje 4500 So. Talnam Ave.

Nariai prašomi atsilankyti, nes yra svarbių reikalų aptartiems ir vaišės.

Rožė Didžgalvis, rašt.

Amerikos Lietuvių Pašalpos Klubo susirinkimas įvyks sekmadienį, balandžio 27 d. 1:00val., po pietų. Anelės Kojak salėje, 4500 S. Talman Ave. Susirinkimo nebus gegužės 11 d., kadangi yra Motinų diena.

Nariai kviečiami dalyvauti. Pus ir vaišės.

Ben. Jurėnas, Rašt.

Nuo 1914 metų
MIDLAND FEDERAL SAVINGS aptarnauja taupymo ir namų paskolų reikalus visos mūsų apylinkės. Dėkojame Jums už mums parodytą pasitikėjimą. Mes norėtum būti Jums naudingi ir ateityje.
Sąskaitos apdraustos iki $100,000.
2657 W. 69th STREET
Chicago, IL 60629
Tel. 925-7400
8929 SO. HARLEM AVE.
Bridgeview, IL 60455
Tel. 598-9400

MIDLAND FEDERAL SAVINGS
AND LOAN ASSOCIATION
4949 ARCHER AVENUE
CHICAGO, IL 60632
PHONE 751-8470

Cheracol D Upjohn
FOR COUGHS THERE'S NOTHING STRONGER WITHOUT A PRESCRIPTION!

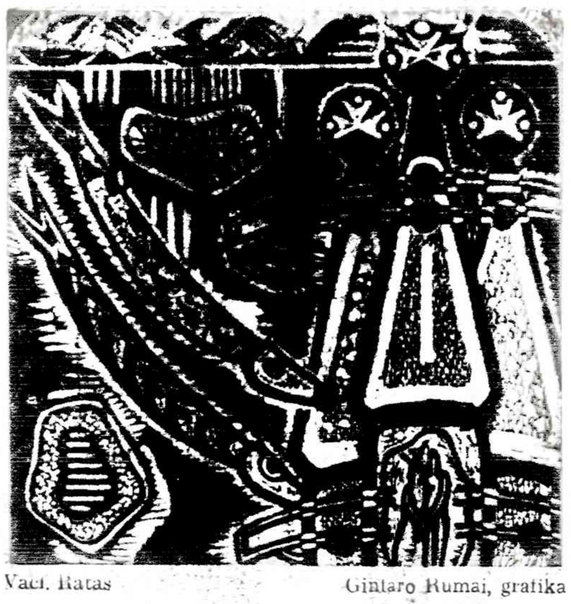

Vacl. Ratas — Gintaro Rumai, grafika

APLINK MUS IR MŪSŲ NAMUS

Naudingi patarimai ir įdomūs dalykai

* * *

GINTARO ŠALTINIAI IR JO PRAMONĖ

Jau iš seno, per tūkstančius metų, Baltijos jūra iš savo tamsių gelmių, išmeta Lietuvos auksą — gintarą. Kai užeina audros, susiplaka vandenys, gilų dugną sujudina ir tuomet išplaka į krantus tą auksо spalvos gintarėlį. Apsėdę tada jo ir žaliose samanose ir tamsiose jūros žolėse. Vaikšto žmonės pajūriu, grebliuos žoles varto, lenkiasi, gintaro iesko. Paprastai nedidoki, smulkūs tai būna gabalėliai, labai dideli retai būna.

Kas atminimui buvo protėvių palikta, svetimieji, kraštą užgrogdami, išvogė, išgabeno. Įvairiuose pasaulio muziejuose šiandien bene tik užtiksi. Prieš paskutinį karą Berlyno muziejuje patį didžiausią — iki šiolei žinomą — gintaro gabalą rodydavo — 14 svarų sveré. Tas didelis gabalas buvo surastas 1803 metais.

Paprastai jūra išmeta nedaug gintaro. Po didžiųjų pavasario ir rudens audrų reikia jo ieškoti. Pats didžiausias laimikis, sako, yra buvęs 1862 metais, kai po poros savaičių siautusios dieelės audros, siaurame jūros ruože žvejai surinko net dvi tonas gintaro.

Lietuvoje gintaro lobiais gausi buvo smėlėtų krantų Palanga. Ten buvo nemažai gintaro apdirbimo įmonių. Tasai apdirbtas, nušlifuotas gintaras virsdavo nuostabiais papuošalais — karoliais, sagutėmis, žiedų akutėmis. Iš gintaro dirbdavo cigarečių kandiklius, rašomajam stalui daiktus bei kitokius dailius mažmožius.

Gintaras paprastai būna skaidrus, permatomas. Kartais pasitaiko drumzlinas. Neretai gabalėlyje užtikdavai vabalus, museles, varvėjo, mat, kadaise, labai, labai senai, nuo medžių sakai. Užtiko pakelę vabzdį, apvilko jį limpamu sakų tekėjimu ir, laikui bėgant, kartu su ta musele ir suakmenėjo.

Gintaro spalva būna įvairi: nuo šviesios geltonos iki tamsiai rudos.

Kas yra gintaras? Tai tik medžiu, spyglinotų medžių, nutekėję, išdžiuvę, o paskui suakmenėję sakai. Sūriame jūros vandenyje įvyko atatinkama reakcija. Gintarui atsirasti palanki buvo kaip tik mūsų Baltijos jūra, mūsų Tėvų žemės pakraščiai.

Nuo žilos senovės, nuo neatmenamų laikų Pabalčio gintaras buvo virtęs pasipuošimo, prabangos daiktu.

Baltijos "auksas" — gintaras jau iš senai garsino Gintaro Šalį — Lietuvą. — Jūratė.

KAIP IŠLAIKYTI PERLUS

Jei kuri moteris turi tikrus ar dirbtinus perlus ir jai rūpi, kad jie atrodytų žibą ir švarūs, tai jai tenka sekti žymaus perlų ekspertų patarimus.

Pasiraišusi vonioje maudytis, perlų savininkė tegu uždeda ant kaklo savo perlų karolius, ant rankų tegu tebekaiko perlų apyrankes.

Muduotas šiltas vanduo ir vonio kambario garai yra pati puikiausia priemonė perlams atgaivinti.

Išsimaudžiusi, laimingoji perlų savininkė tesiurės tik vieną rūpestį: minutė nuo kaklo bei rankų tuos savo perlų papuošalus ir padėti į sausą rankšluostį, kad jie ten išdžiūtų.

GYVATĖ ŽMOGAUS NEPALIEČIA JEI JOS TIK NEIŠGASDINAM

Tai tik pasakos, kad gyvatės melžia karves, hipnotizuoja paukščius ar kad gyvius užmuša nuodingu alsavimu. Šimtmečiais susidarė visokių apie šliužus ir gyvates prasimanymai ir žmonėms buvo skiepyta gyvačių bei šliužų baimė. Bet toji baimė žmonėse nera iššaukta savisaugos instikto, nes joks kūdikis savaime gyvatės nebijo ir jis su ja noriai žaistų, jei tik motinos balsas jam (o kartu ir gyvatei) neįvarytų baimės.

Herpetologai, tai yra mokslininkai, studijuoja šliužus, priėjo įsitikinimo, kad paprastai gyvatės žmonių bijo ir jų vengia. Žmogaus paliesta, gyvatė kerta tik bandydama apsigintí.

Gyvatės paprastai mėgsta drėgnas vietas, akmenų krūvas, pūvančius medžius, piūvenas, apleistas medžių kirtimo vietas. Todėl jei norite gyvačių išvengti, drėgnoje vietoje nelaikykite rąstų, sukrautų lentų, akmenų, nes ten gali atsirasti šliužų ir netikėtai užklupti, jie bus priversti gintis.

Popierį Išrado Kiniečiai

Dabartinio mūsų popierio išradėjai yra kiniečiai. Pirmutinis surastas gabalas Turkestane, Kinijoj buvo pagamintas antrame šimtmetyje po Kristaus. Popierį atgabeno į Europą arabai, 8-tam šimtmetyje. Jo plėtojimasis ir gamyba buvo lėtas. Pirmutinė knyga parašyta ant popierio buvo "Eskorialų Dokumentai", 1009 metais.

Magdalena Šulaitienė

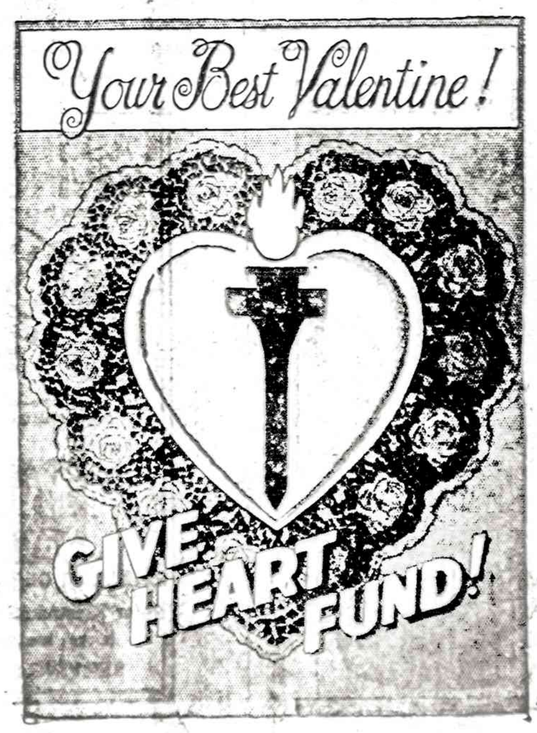

GORDON
Funeral Home and Cremation Service
Charles Stasukaitis
FD. LE.
(312) 226-1344
1729 S. Halsted St.
Chicago, IL 60608
24 Hour Service

EUDEIKIS
GAIDAS - DAIMID
SENIAUSIA IR DIDŽIAUSIA LAIDOJIMO ĮSTAIGA
4605-07 SO. HERMITAGE AVENUE
Tel. 927-1741 — 1742
4330-34 SO. CALIFORNIA AVENUE
Telefonas 523 0440
MODERNIŠKOS AIR-CONDITIONED KOPLYČIOS

PETKUS
TĖVAS IR SŪNUS
MARQUETTE FUNERAL HOME
2533 W. 71st Street
1410 So. 50th Ave., Cicero
Telef. 476-2345
TRYS MODERNIŠKOS KOPLYČIOS
AIKŠTĖS AUTOMOBILIAMS PASTATYTI

VANCE FUNERAL HOME
1424 South 50th Avenue
Cicero, Ill. 60650
Tel.: 652-5245
TRIJŲ KOPLYČIŲ LAIDOJIMO ŠERMENINĖ
Patarėjai ir laidojimo direktoriai:
JEAN VANCE ir GEORGE SORINI
Aikštės automobiliams pastatyti

STEPONAS C. LACK ir SŪNŪS
LACKAWICZ
Laidojimo Direktoriai
2424 West 69th Street — Tel. RE 7-1213
11028 Southwest Hwy., Palos Hills, Illinois
Tel. 974-4410

VASAITIS-BUTKUS
LAIDOTUVIŲ DIREKTORIAI
1440 South 50th Avenue
Cicero, Illinois
Telefonas — 652-1003

TVIRTA SVEIKATA - PASTOVI LAIMĖ

Kūno, proto ir jausmų darnos pagrindai

Naujausių mokslo žinių populiarus perteikimas

JONAS ADOMAVIČIUS, M. D.

★

APLINKOS ĮTAKA STROKUI

Gerinkime savo aplinką, tada rečiau susilauksime stroko!

Medicininiškas reikalavimas

Visos aplinkos įtaka strokui yra sunku pramatyti. Dauguma žmonių gyvena toje pačioje aplinkoje visą savo gyvenimą. Jei jie keičia aplinką, tai greičiausiai tik viena aplinkos dalis pakinta: Sakysim, iš kieto vandens vietovės žmogus nukeliauja į minkšto, ar iš šalto klimato jis persikelia gyventi į šiltą, net tropišką, kaip Floridą. Bet dauguma kitų dalykų, palėginti, lieka nepasikeitę. Žmonės, kurie gyvena ir dirba mieste, dažnai keliasi tik į kitą miestą.

Kas Atsitinka, Kai Gyvenimo Sąlygos Labai Pasikeičia?

Kai visa aplinka pilnai pasikeičia, kai žmogus persikelia gyventi į visai skirtingą vietovę, skirtingą visuomeniškai, ekonomiškai ir geografiškai nuo pirmiau gyventos vietos, štai kas gali atsitikti, ir atsitiko Jemeno gyventojams — žydams persikėlus gyventi į Izraelį.

Jemenas yra maža, kalnuota šalis Pietinio Arabijos besirandanti pusiasalio pietvakaruose. Ekonomiškai ji buvo dar neišsivysčiusi. Iki 1949 metų ten daug žydų gyveno. kurie persikėlė gyventi į naujai įkurtą Izraelio valstybę. Jemenitai yra orientalai ir labai dievoti, ištikimi savos religijos pasekėjai.

Jie keliavo pėsti ilgą laiką, pakeldami tiesiog neįtikėtinai sunkias aplinkybes. Jie buvo susodinti į Izraelio lėktuvus ir pargabenti į Izraelį. Jemene jų gyvenimo sąlygos buvo tokios primityvios, kad lėktuvų kelionė jiems atrodė kaip biblinis stebuklas, juos pernešąs magišku kilimu į Pažadėtąją Žemę. Dauguma jų nebuvo matę orlaivio, nenaudojo elektros ir modernaus vandentekio.

Jemeninų šeimos galva yra tėvas, jo visi kiti šeimos nariai buvo paklusnūs. Jam buvo leidžiama turėti daugiau negu vieną žmoną. Izraelyje jemenitai jie labai pamažu prisitaikė prie naujų sąlygų. Jiems buvo įkurti kaimai Izraelyje. Ten jie tęsė savas tradicijas. Svarbiausi jų užsiėmimai buvo rankų darbai ir paukštininkystė.

1950 m. širdies atakos buvo retai pasitaikančios tarpe visų oriento žydų, įskaitant ir jemenitus. Gi, žydai iš Šiaurės Afrikos, Irako, Sirijos ir kitų rytinių kraštų sudarė ketvirtį visų Izraelio gyventojų.

Tikrumoje, tik dvi širdies atakos pasitaikė jemenitų tarpe iš visų 412 širdies atakų, ištirtų vienoje studijoje. Per 20 metų buvo tirtas cholesterolio kiekis jemenitų kraujuje. Jis nuo žemo 160 mg. procentų pagausėjo iki 200.

Šiaurinės Afrikos ir Moroke gyvena žydai turi žemą cholesterolio kiekį ir kartu retai serga širdies atakomis. Gi, tie Moroke (jų kalnuose) gyvena žydai turi aukštą kraujo spaudimą, nes jie sūriai valgo.

Nesveikas Gyvenimas Artina Ligas

Aplinkos įtaka ligoms išryškėja, ypač tarp Šiaurinės Afrikos žydų, apsigyvenusių Izraelyje. Jiems ten būnant pagausėjo širdies atakos ir strokai. Izraelio tyrinėtojai tyrė galvos arterijų sklerozę iš Europos ir iš Afro - Azijos ir Moroko kalnų atkeliavusių į Izraelį žydų. Sklerozės kiekis abejų tarpe buvo panašus. Tik pas Afro - Azijos žydus stroko [illegible] reiškinių (pareinančių apsvaigimu) buvo rasta du kartus gausiau (25 procentai) negu pas europiečius žydus, (jų tarpe tik 12 procentų).

Gi, širdies atakų buvo rasta priešingas kiekis: jų turėjo europiečiai žydai 40 procentų, o afro - azijatai žydai tik 15 procentų. (šviežių ir senų širdies atakų).

Pastovus pakeltas kraujo spaudimas neturėjo įtakos į minėtą skirtingumą, nes abi grupės turėjo jo 16 procentų žmonių su pakeltu kraujo spaudimu, nežiūrint, ar jie mirė nuo stroko, ar nuo širdies atakos.

Kodėl Toks Skirtumas

Aiškinama minėtas skirtumas taip. Europiečių žydų grupė gavo širdies ataką pirma negu stroką dėl gautos smegenyse arteriosklerozės. Tuo pačiu, afro - azijatai žydai mirė nuo stroko dar negavę širdies atakos, priešingai europiečiams.

Tokiam skirtingumui aprinkos įtaka gali turėti reikšmės. Vienas dalykas dėl aplinkos pakitimo yra aiškus: jemenitų atsikėlusių į Izraelį kraujuje pagausėjo cholesterolio kiekis.

Jemenitų maistas kaip aplinkos dalis irgi įtakoja jų sveikatą. Jemenitai žydai atvykę į Izraelį pribuvo vidutiniai po 20 svarų svorio ir pagausėjo jų tarpe cukraligė. Jemene jie mažai cukraus naudojo, gi, Izraelyje jie saldžiai valgė.

Rūkymas neskaitomas kaip pagausintojas jų tarpe padidėjusių strokų ir širdies atakų. Mat jemenitai rūko vandens pypkes ir vanduo sugeria smalas ir toks rūkymas jiems mažiau kenkia. Išeina, kad jemenitai prisitaikė prie naujų apystovų. Jų kūnas fiziologiškai pakito, pagausėjo širdies atakos ir strokai. Tas įvyko greičiausiai dėl pakitusios mitybos ir dėl visuomeninių pakitimų bei dėl atsiradusių psichologinių pakitimų, jiems atsikėlus iš neišsivysčiusio krašto į toli pažengusį Izraelį.

Dar viena pažiūra yra tai, kad jemenitai vyrai susilaukė savitos krizės dabar jie negali turėti daugiau negu vieną žmoną.

Išvada. Niekas nežino tikrai, kaip vien aplinka smarkiai paveikia į stroką. Reikia dar daugiau sužinoti apie daugelį veiksmų įtakojančių stroką. Reikia susekti, kuris iš aplinkos veiksnių labiausiai yra svarbus stroko išsivystymui.

Nė sakyti nereikia, kad dabar pats laikas visiems kovoti visomis priemonėmis su stroko prišaukėjais. Jų svarbiausia, žinoma, yra sklerozė. Apie kovą su ja jau čia pakartotinai minėta. Tik čia paminėsime dar vieną, naujai susektą ginklą prieš sklerozę, tai valgymas žuvies, vietoje raudonos mėsos bent du kartus savaitėje ir priedui dar po valgomą šaukštą (ar po vieną kapsulę) žuvies taukų nurijimas kasdien. Kartu reikia valgyti sojos pupeles įvairiausiame jų pavidale.

Kuriam iš mūsų gresia didelis pavojus dėl širdies atakos ar stroko, tegul tas ima valgyti vien žuvį (dar kiaušinio baltymą), visai raudonos mėsos nenaudodamas ir pieno riebalų visai vengdamas, o tik augalinį aliejų naudodamas.

Su stroku ir širdies ataka nejuokai. Šiais metais pusantro milijono amerikiečių gaus širdies atakas ir pusė milijono jų mirs. Dar to negana. Šiais metais pusė milijono amerikiečių gaus stroką ir apie 164.000 jų mirs. Dabar stroką gavusių amerikiečių dar gyvena šiame krašte 1.870.000.

Dar ir to negana. kraujagyslių (širdyje ir smegenyse) ligos nužudo amerikiečių tiek pat žmonių, kiek jų nužudo visos kitos priežastys kartu sudėjus. Virš 43 milijonų šio krašto žmonių turi vienokią ar kitokią kraujagyslių negerovę, kurios sukelia širdies atakos bei stroką.

Dauguma širdies ir smegenų kraujagyslių ligų galima išvengti, jei žmogus suaugs į tikrą žmogų nuo pat mažens pradėjęs taip augti. Štai tos išvengti galimos kraujagyslių ligas sukeliančios negerovės.

1. Rūkymas. 2. Menkas maistas. 3. Perriebus kraujas, 4. pakeltas kraujo spaudimas, 5. cukraligė. 6. nutukimas, 7. užsisėdėjimas, nesimankštinimas, 8. perdidelis neramumas — rūpinimasis dėl neesminių reikalų.

Tik vienas negerumas — paveldėjimas nesveikas yra negalimas pakeisti. Todėl dabar visi įpkimės darbo susitvarkyti virš minėtus aštuonis mūsų širdies ir smegenų mirtinais priešais.

Praktiški Veiksniai Sklerozei Sumažinti Ir Neleisti Jai Prasidėti

1. Nepriskretink arterijų spindžio. Mažiau riebalų valgyk, juos gyvulinius keisk į augalinius aliejus.

2. Mažiau lholesterolio naudok (kiaušinio trynio, raudonos mėsos, dešrų — dešrelių, pieno baltymų....).

3. Judėk, krutėk darbuokis, gimnastikuokis. Taip elgdamasis sumažinti galimybę kraujagyslėms užsikimšti.

4. Naudok sėlenas labai gausiai: vaisių, daržovių. stambiai maltu grūdų duonos pavidalais, tokiais javainiais maitinkis kasdien.

5. Naudok žuvies taukus, arba jų kapsules, neperdozuodamas jų.

6. Valgyk žuvį kas antrą diena, sunkesniais ligos atvejais — vien žuvimi maitinkis.

7. Sojos pupelių įvairius patiekalus naudok kasdien juos keisdamas, nes tų pupelių valgiai nėra skanūs. Galima valgyti jas žalias — kai kam jos gana skanios.

Šitaip turime visi lietuviai pradėti elgtis jau nuo dabar, o ne nuo rytojaus. Turime nusiteikti stiprinti savo sveikatą prie didžiausią giltinę — kraujagyslių ligas, kurios prišaukia stroką ir širdies atakas.

Ne tada laikas mums sveikatą kaip reikiant susirūpinti, kai jau mus veža policijos mašina į ligoninę. Šitaip mes daugumoje iki dabar elgėmės. Už tai savo gerui liaukimės taip toliau darę. Nurodymai čia pat paduoti — tik reikia pildytojų. Juomi būk Tamsta, Mielas skaitytojau, pats pirmasis.

Pasiskaityti. Arthur Ankowitz, M. D. Strokes and their Prevention. Ajove Book.

Alvudo pažmonyje, Lietuvio sodyboje vaišinasi sveiku maistu ir troškulį tildo vaisių arbata visi kultūrinės programos atlikėjai ir jų artimieji. Nuotrauka M. Nagio

Antanas Kevėža ir Anelė Kirvaitytė rengia svečius vaišinti gira Alvubo pažmonyje, Lietuvio sodyboje.

Nuotrauka M. Nagio

TĖVIŠKEI

Aš taip ilgiuos be žų ir uosių
Prie tavo , tėviške. kelių,
Kuriais gal niekad nevažiuosiu,
Bet jų užmiršti negaliu.

Kai saulė dangų, sodą, klėtį
Tapydavo gaisų dažais,
Kaip vakarų tų neminėti,
Nors reikia širdi susižeist.

Matau — prie upės karklai laukia,
Ramunės lenkia galveles,
Bet tai ne aš einu per lauką,
O, tėviške, lankyti tavęs.

Atodūsis užaugęs vėjų,
Grakščias palenkęs ramunes,
Kaip be tavęs širdis liūdėjo.
Kai laukei, tėviške, manęs.

Gražina Tulauskaitė

AR PALANGOS BIRUTĖ YRA BUVUS VAIDILUTĖS STONE?

Visi mes žinome gražų pasakojimą apie tai, kaip Keistutis pagrobė nuo aukuro vaidilutę ir nusivežęs į Trakus vedė ją. Tai buvo pagarsėjusi vėliau Vytauto motina ir geraširdė valdovė Birutė, gimusi Palangoje. Visi žemaičiai mylėjo ją iš šlovino kaip kokią dievaitę. Dar ir pradžioje pereito šimtmečio žmonės ateidavo į Palangą pasimelsti Birutei, kaipo savo globejai.

Bet ar toji mergaitė ištikro yra buvus vaidilutė? Istorikai nėra linkę tam tikėti. Pirmą kartą tas pasakojimas apie pavogimą jos iš šventojo gojaus pasirodė 1550 metais taip vadinamam Olševo Kodekse, kuriame buvo bandoma atpasakoti ankstyvesnė Lietuvos istorija. Šalia rimtos medžiagos tenai buvo sudėta ir šiaip žmonėse pasklydusios pasakaitės apie "nepapratus įvykius". Tarpe jų yra vienas ir apie Birutės kilmę.

Verta pažymėti, jog senais laikais Keistutis buvo laikomas didžioj pagarboj, kaipo savo šalies ir tikėjimo gynėjas. Kuomet jis vedė paprastą Palangos mergelę, tai žemaičiams tas neatrodė tvarkinga. Kaip tai prasčiokėlė gali tapti kunigaikštienėj Triukšmauti jie nebandė, bet už tai jų fantazija surado išeitį. Pradžioj vienas, kitas, o vėliau ir visi ėmė aiškinti, jog Birutė buvusi dieviškos šeimos narė, tarpininkė tarp dangaus ir žmonių. Su tokia nesarmata gyventi ir kunigaikščiui.

Motinos kultu pašlovintas tapo ir jos sūnus Vytautas. Anų laikų lietuviai, ginčydamiesi su gudais arba lenkais naudojo Birutės kultą apginimui savo kunigaikščio prestižo. Daugelis Europos karalių ir kunigaikščių mėgdavo didžiuotis nepaprasta kilme. Jei ne jie patys, tai bent kiti išgalvodavo apie juos visokių pasakojimų, apkabinėtų blizgučiais.

Grįžtant prie Keistučio, reikia pasakyti, kad jis vargiai ar būt išdrįsęs prievarta išvesti vaidilutę ir tuomi paniekinti savo šventovę. Birutė nėra buvus pažadėta dievams. Ji buvo paprasta mergaitė, kurios grožis, išmintis ir užsilaikymas patraukė to kunigaikščio širdį ir jis ją apsivedė.

VARGO ŠALIS

Šmeklų pilna nakti, dieną,
Miško kelias pro aikštes..
Karalaitė vienų viena, —
Daug piliakalnių krašte!

Nors aštrus ir dalgių plienas,
Silpsta broliai kovoje...
Už valdovę jų ne vienas
Randa vietą kalvoje...

Gal kiti, kovoms aprimus,
Karalaitę mūs užstos,
Nes tik laisvę sugrąžinus
Ji neverks ir nevaitos!

J. G.

Vokietija pritaria prez. Reagano nutarimui sustabdyti teroro veiksmus. Vokiečiai išveža Libijos studentus.

KAS YRA REFORMUOTAS, REORGANIZUOTAS ARBA REORGAS

(*Trumpa Ištrauka iš LB Įstatų*)

1. Bendruomenės (sutrumpintai LB) tikslas: remti JAV konstituciją ir vykdant „Lietuvių Chartą, telkti lietuvių tautos išeiviją JAV.

1. 1 tautiniai prigimčiai išlaikyti.

1. 2 lietuvių kultūrai ugdyti bei reprezentuoti,

1. 3 remti kovą dėl Lietuvos nepriklausomybės.

1. 4 remti bendrąjį lietuvių šalpos darbą.

2. Savo tikslo siekdama Bendruomenė:

2. 1 prisideda prie JAV gyvenimo kultūrinėmis ir tautinėmis savybėmis

2. 2 organizuoja tautinio auklėjimo ir kiltūros institucijas bei remia veikiančias.

2. 3 bendradarbiauja su laisvųjų lietuvių institucijomis, įstaigomis ir organizacijomis.

2. 4. palaiko ryšius su laisvojo pasaulio lietuviais.

Kaip matote, LB įstatuose yra aiškiai pasakyta, kokie yra LB uždaviniai. lietuvybei ir lietuvių kultūrai išlaikyti.

Registruota Lietuvių Bendruomenė, trumpa RLB (inkorporuota Illinois valstijoj Nr. 22718, Lietuvių Bendruomenė, vardu) ir eina pagal įstatus ir uždavinius, kurie buvo surašyti organizuojant Lietuvių Bendruomenę. Tokia pasiliko iki šiai dienai, ištikima savo paskirčiai.

Todėl ji, RLB, nėra nei reformuota, nei reorganizuota Lietuvių Bendruomenė, bet tikroji L-B. (R, raidę pridėjo po įregistravimo į Illinois valstybę).

Maždaug prieš 12-ka metų, persuklastotus LB rinkimus, buvo išrinkta valdyba, į kurią įėjo tokie žmonės, kurie buvo pasišovę į politinę veiklą, užbėgti, VLIKui ir ALTai už akių ir, minėtas politines organizacijas sukompromituoti. Nekreipiant dėmesio, kad kultūrinė veikla ir lieuvybės išlaikymas, bus paliktas antroje vietoje. Pradėjo dublikuoti VLIKą ir ALTą. Pradėjo bendradarbiauti su okupuotoje Lietuvoje, Maskvos pastatytais klapčiukais.

Tad toji LB, laimėjusi rinkimus, tuojau pradėjo nesilaikyti LB įstatų ir uždavinių.

Jei kuri organizacija išeina iš savo įstatymų ir uždavinių rybų, automatiškai netenka savo pradinio vardo. Tad tikrumoje ir yra: reformuota arba reorganizuota LB. (Taigi jie sau gali prisitaikinti, Reorgo, vardą).

O, tikroji LB, tai yra RLB. Nes RLB veikia pagal surašytus įstatus, sukuriant Lietuvių Bendruomenę, nenukrypdama į šalį į ne savo uždavinius, ir darbus.

Pagal teisybę, RLB turėjo duoti į teismą, LB (kuriai pirmininkauja Gečys) už pasisavinimą LB vardo nes organizacija išėjusi už savo įstatų rybų, negali vadintis tuo pačiu vardu.

Žinoma, RLB to niekad nedarė ir nedarys. Ir neprašys amerikiečių, kad mus lietuvius jie sutvarkytų.

Čia dar noriu pridėti, Gečio pasikalbėjimą su J. Janušaičiu. Draugas 2 - 6 - 86.

Gečys pasakojo taip: "Atmintina, kad LB sudaro diferencijuotą mūsų visuomenę. Vieniems prie širdie švietimas, kitiems — kultūra, ir dar kitiems socialiniai klausimai ar ką mes vadiname politiką. Negali paimti skirtingų pomėgių žmones ir visiems įsakyti būti kultūrininkais, o kitiems švietėjais. LB oponentai ka žin kodėl LB nori įvesti komunistinę tvarką, nuo kurios patys 1944 m. pabėgo.

Tokį begėdišką pareiškimą, Gečys, ką pasakoja Drauge ir nesusigaudymą veikloje, galima rasti tik, Nainio, Pasaulio Lietuvyje.

Kiekvienam asmeniui yra laisvė pasirinkti, politine ar organizacinė kryptis. Kam patinka kultūrinė sritis ir lietuvybės išlaikymas, — dirba LB. Kam politika, eina į politines organizacijas, VLIKA - ALTA. Juk, LB ir yra tik lietuvių kultūros ir lietuvybės išlaikytoja.

Kad būtų veikla sklandesnė, tai ir yra veiklos barų pasiskirstymas.

"LB oponentai nori įvesti komunistinę tvarką" pareiškė Gečys. Tai begėdiškas pareiškimas. Jis pats, Gečys, yra komunistinės tvarkos įvedimo pas mus šalininkas, nes jis, Gečys, bendradarbiauja su okupuotos Lietuvos, Maskvos pastatytais klapčiukais.

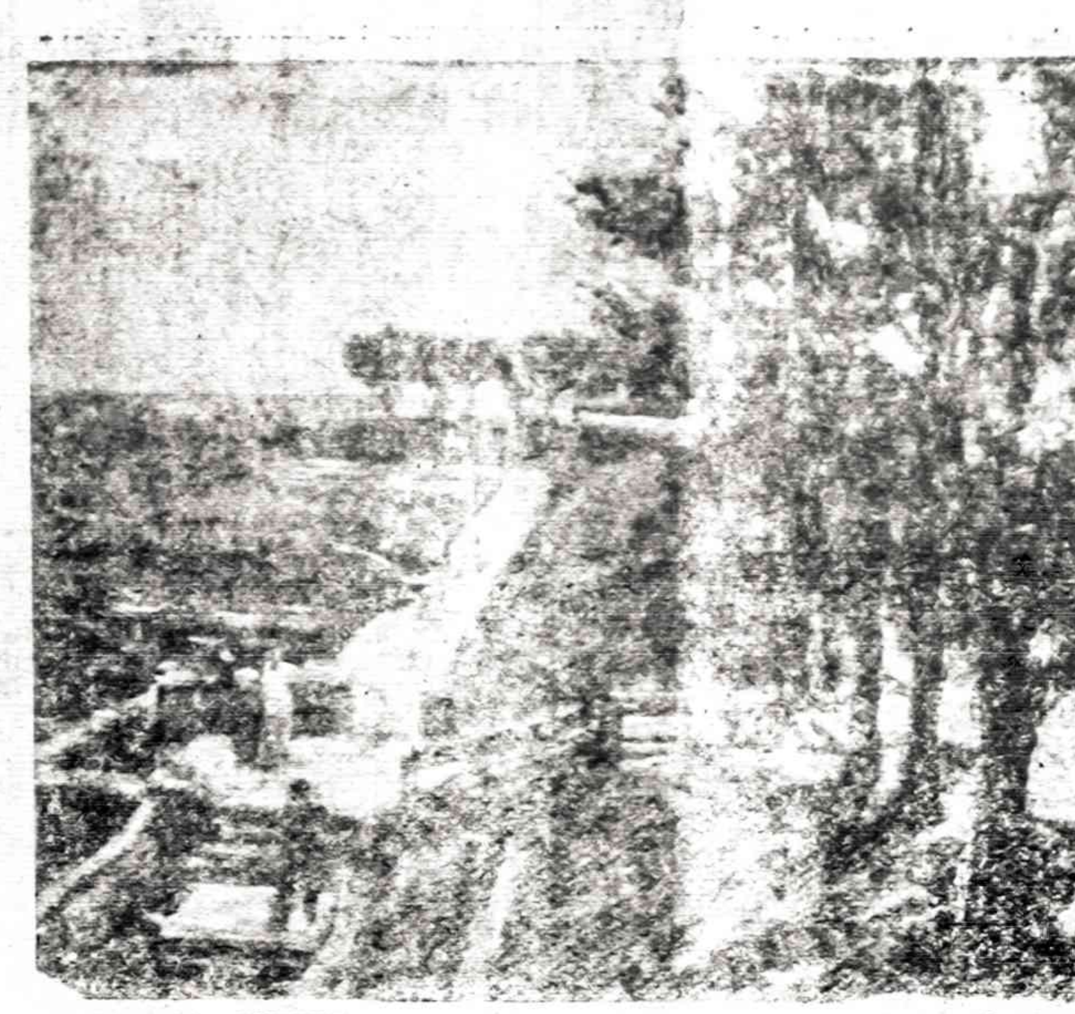

M. ŠILEIKIS Grant Parke

PASTABOS DĖL SKELBIAMŲ ALVUDE KILNIŲ MINČIŲ

Dr. J. Adomavičius Drauge ir Naujienose atspausdina plačius ir naudingus patarimus, kaip žmogus turi saugoti savo sveikatą. Spaudos skaitytojai noriai tokius patarimus skaito. Reik manyti, jų ne vienas jam pareiškia ne tik padėką, bet prašo parašyti tokių patarimų ir daugiau.

Bet gi, daktaras ne tik rašo, bet jis globoja Alvudo institucijoje gyvenančius pensininkus, jiems jis ir asmeniškai suteikia tokių patarimų. O šalia to, daktaras jiems karts nuo karto suorganizuoja paskaitų ir kultūriniais klausimais. Suorganizuoja jiems ir pamaldas. Reiškia, pasirūpina ir jų dvasios sveikata.

Pastaruoju laiku, jis pakviečia kun. J. Juozevičių, kurio "kilnias mintis" daktaras šalia savo patarimų pateikia ir plačiajai visuomenei. Tikrai, gražus daktaro užmojis rūpintis ne tik kūno sveikata, bet ir žmogaus dvasios būsena. Gaila, kad šios "kilnios mintys" prašyte prašosi kritiškų pastabų. Tenka dėl jų viešai pasisakyti, kadangi jos viešai skelbiamos spaudoje.

Jų čia neminėsiu jau anksčiau Alvudo gyventojams paskelbtų. Tik vieną kitą, kurios buvo Naujienose paskelbtos kovo mėn. 26 d. laidoje, reiškia prieš pat Velykas. Tikrai, jos skamba keis tai ir net nekrikščioniškai. Jų pagrindinė mintis yra tik žmogus. Jis rašo: "Nesvarbu kokio tikėjimo būsi, ar visai be tikėjimo gyvensi, tu privalai visu pirma būti žmogus, mylntis savo artimą darbais". Jis nutyli, kad žmogui meilė plaukia iš meilės Dievui. Juk labai aiškus Dievo įsakymas: Mylėsi Dievą visa širdimi, o paskui savo artimą kaip save!" Taigi, pirmoje eilėje meilė Aukščiausiajai Esybei. kurią mes vadiname Dievu. Toks pareiškimas, kokį skelbia kun. J. Juozevičius atrodo, kad jam meilė Dievui mažiau svarbi, negu žmogui. Svarbu tik daryti gerus darbus žmogui.

Toks samprotavimas nėra išsamus ir krikščioniui svetimas. Tokia meilę tik žmogui, mes vadiname humanizmu. Humanistui nesvarbu Dievą mylėti. Jo meilė nukreipta tik į gamtą, jos grožį, gėles, saulę, vandenį ir žmogų. Tokia ideologija nėra suderinama su krikščionybės mokslu. Man rodos, kad tą, tokių kilnių minčių autorius, turėtų žinoti.

Bet dar keisčiau skamba jo "kilnios mintys", kai jis skelbia: "Yra tokių, kurie niekina, nevertina žmogaus gerų darbų"... Sunku jam pritarti, kad tokių būtų, kurie gerus konkrečius, realius artimui atliktus darbus niekintų. O dar keisčiau ir tamsiau skamba kai jis tas savo "kilnias mintis" užbaigia tokiu samprotavmu: "Taip kiekvienas savaip išprotėjęs randa už save dar menkesnių sutvėrimų, kurie jam padeda net koplyčią statyti... o jei nemeluotai pradėsime žmogų mylėti, tada nebus mūsų tarpe jokių sektų, jokių atskalūnų išskyrius tik su protu susipykusiuosius, kurie nepajėgia artimo mylėti". Ka gi, tokių minčių autorius norėjo pasakyti? Ir kas galėtų jas, o ypač, iš alvudiečių pensininkų suprasti? Juk įdomu žinoti kas tą koplyčią stato ir kas tie, kurie jam padeda statyti? Man rodos, kad tai ne kilni mintis, o greičiau bus gryna nesąmonė. Kad šių minčių autorius jas dėsto Alvudo pensininkams, gal jie ir neprotaus, nes vieni jų nesupras, kiti dėl stokos klausos tylės. Bet kam jas viešai skelbti spaudoje? Kadangi, jos neliūdija nei išminties, o tuo pačiu — nei autoriui garbės.

Jonas Šukėnas

Sunku bus atstatyti vienybę su tokiais žmonėmis lietuviškoje veikloje.

Augustas Paškonis
RLB centro valdybos vicepirm.

LIETUVIŲ ŠALPOS DRAUGIJA "LABDARA"

Mielosios Mielieji "Labdaros" Draugijos narės, nariai ir rėmėjai su Naujaisiais 1986 - siais metais. Su viltingais lūkesčiais ir pajiegumu pakelti pasitaikančius rūpesčius!

Metus žvilgsnį į Vakarų Vokietijos šiandieninį gyvenimą, tenka pastebėti vyriausybės pažadus palengvinti eilinio žmogaus padėtį, bet tai daroma greičiausia rinkos judrumui pagyvinti sumetimais ir ruošiantis naujiems parlamento rinkimams. Bet eilinis vokietis laukia ir tikisi sulaukti šviesesnių dienų.

Lietuviškame išeivijos gyvenime galima pastebėti didėjantį savitarpį lietuvių suartėjimą pasauliniu mastu. Tam prisideda atvykstantis į Lietuvių Vas. 16 gimnaziją iš kitų kraštų jaunimas.

"Labdaros" Draugijos veikla eina įprasta vaga. Suvalkų Trikampio moksleivijai parama padidėjo gautais procentais iš paskirtų p. Mykolo Žilinsko tam tikslui procentinių popierių. 1985 metais procentų gauta DM 1500.

Toliau siunčiamos ir noriai laukiamos knygos ir periodinė spauda. Knygų siuntiniai apdraudžiami ir gaunami. Spauda cenzuruojama.

1985 m. "Labdaros" piniginės pajamos sudaro 16.093 DM., tiek pat ir išleista.

Šiuos metus pradedant, draugija labai širdingai dėkoja rėmėjams ir talkininkams už paramą jos veiklai ir prašo tolimesnio palankumo.

"Labdaros" draugijos valdybos vardu:

Pirm. Glemža

Adresas: J. Glemža, Conventrain 33, 7260 Calw - Hirsau.

Banko konto "Labdara" e. V: Landesgirokasse Stuttgart I. Nr. 1185168 BLZ 60050101

LIETUVIS TARPE ŽYMESNIŲ ANGLIJOS SPAUSTUVININKŲ

Vienas geresnių spausdinimo pionierių Anglijoje pabaigoje 15-to šimtmečio buvo John the Lithuanian, taip jo pavardė ir užrašyta anų laikų knygose. Tikrenybėje jis vadinosi John Kuntrim. Po garsiojo spausdinimo meistro Caxtonie, Jonas buvo antra tų laikų garsenybė Londone.

Reikia atsiminti, jog spausdintojai anoje gadynėje buvo laikomi didelėje pagarboje ir į juos žiūrėta kaipo į kokius stebukladarius. Tai buvo tik ką besivystąs menas, sukėlęs tikrą revoliuciją knygų gamyboje.

Kai garsas apie Gutenbergo išradimą Mainz, Vokietijoje, 1454 metais, pasiekė Lietuvą, tai iš Vilniaus buvo pasiųstas pas tą išradėją Jonas Kuntrimas, pasimokinti to amato, Išmokęs tą naują amatą, Jonas buvo suviliotas į Londoną, į kurį jis nuvyko 1480 metais, Ten jis ir buvo pavadintas — "John the Lithuanian".

Ar jis kada grįžo į Lietuvą, ar visą likusį savo gyvenimo laiką praleido Anglijoj, žinių nėra.

Plūgą, amerikietis Newbold, 1779 metais.

NEBRANGIOS, BET VERTINGOS KNYGOS

• **LITERATŪRA**, lietuvių literatūros, meno ir mokslo 1954 m. metraštis. Jame yra vertingi, niekuomet nesenstą, Vinco Krėvės, Igno Šlapelio, Vinco Maciūno, P. Joniko, V. Stankos J. Baukčio, dr. Kazio Griniaus, taip pat K. Matusevičiaus ir V. Meilaus straipsniai bei studijos, iliustruotos nuotraukomis iš M. K. Čiurlionio, M. Šileikio, V. Kašubos, A. Rūkštelės ir A. Varno kūrybos poveikslais. 365 pusl. knyga kainuoja tik $1.

• **DAINŲ ŠVENTĖS LAUKUOSE**, poetės, rašytojos ir kultūrinių šokių pirmūnės Juozės Vaičiūnienės atsiminimai apie dainų šventes bei jų istoriją ir eigą. Įdomi skaityti ir nedainuojantiems, gėrintis autorės puikiu stiliumi ir surinktais duomenimis bei ušikulisiais. Studija yra 151 pusl., kainuoja $2.

• **VIENIŠO ŽMOGAUS GYVENIMAS**, Antano Rūko aprašytas Juozo Adomaičio — Dėdės Šerno gyvenimas. Tai ne sausas gyvenimo bruožų aprašymas, bet tiksli to laikotarpio buities literatūrinė studija, suskirstyta skirsneliais. Ta 206 puslapių knyga parduodama tik už $1.

• **LIETUVIŠKASIS PAMARYS**, Henriko Tomo-Tamašausko išsamiai parašyta studija apie Rytprūsius, remiantis Pakalnės ir Labguvos apskričių duomenimis. Aprašymai įdomūs kiekvienam lietuviui. Leidinys iliustruotas nuotraukomis, pabaigoje duodama vietovardžių pavadinimai ir jų vertiniai į vokiečių kalbą. Labai naudingoje 335 pusl. knygoje yra Rytprūsių žemėlapis. Kaina $4.

• **KĄ LAUMĖS LĖMĖ**, rašytojos Petronėlės Orintaitės atsiminimai ir mintys apie asmenis ir vietas nepriklausomoje Lietuvoje ir pirmaisiais bolševikų okupacijos metais. Knyga turi 254 puslapius, bet kainuoja tik $3.

• **JULIUS JANONIS**, poetas ir revoliucionierius, nesuprastas ir klaidingai interpretuojamas gyvenime ir politikoje; tik ... Jašinsko knygoje apie Juliaus Janonio gyvenimą ir poeziją. Dabar būtų jį galima pavadinti kovotoju už žmogaus teises. Knyga yra didelio formato, 265 puslapių, kainuoja $4.

• **SATYRINĖS NOVELĖS**, M. Zoščenko kūryba, J. Valaičio vertimas. 194 psl. knygoje yra 46 sąmojingų novelių. Kaina $3.

Knygos gaunamos Naujienose, 1739 So. Halsted St., Chicago, IL 60608. Užsakant paštu, pridėti vieną dolerį persiuntimo išlaidoms.

JAY DRUGS VAISTINĖ

2759 W. 71st St., Chicago, Ill.

• RŪPESTINGAI IŠPILDOMI RECEPTAI • FANNIE MAY SALDUMYNAI • KOSMETIKOS REIKMENYS

Atdara šiokiadieniais nuo 9 val. ryto iki 10 val. vakaro.
Sekmadieniais nuo 9 val. ryto iki 8:30 val. vak.

D. KUHLMAN, B.S., Registruotas valstininkas

Tel. 476-2206

INFLAMMATION

Bayer® relieves the major source of arthritis pain Tylenol can't touch.

Tylenol works on minor arthritis pain, but does nothing for inflammation. Taken regularly, Bayer works on pain and inflammation giving fast, effective relief.

BAYER

Bayer. The wonder drug that works wonders.™

Read and follow label directions. If pain persists more than 10 days, consult a physician immediately.

NAUJIENOSE GALIMA GAUTI:

1. Dr. Kazio Griniaus, ATSIMINIMAI IR MINTYS, (II tomas $10.00
2. Prof. Vaclovo Biržiškos, SENŲJŲ LIETUVIŠKŲ KNYGŲ ISTORIJA. I dalis 208 psl. $6.00
II dalis, 229 psl. $6.00
3. Miko Šileikio, LIUCIJA. proza. 178 psl. $5.00
4. Janinos Narūnės, TRYS IR VIENA. Atsiminimai. 172 psl. $5.00
5. Prof. P. Pakarklio, KRYŽIUOČIŲ VALSTYBĖS SANTRAUKŲ BRUOŽAI. 176 psl. $4.00
6. J. Venclovos, S. DAUKANTO LIETUVIŠKA VEIKLA. 60 psl. $2.00

NAUJIENOS, 1729 So. Halsted St., Chicago, Ill. 60608 siųskite čekį ir pridėkite vieną dolerį persiuntimo išlaidoms.

SUSIVIENIJIMAS LIETUVIŲ AMERIKOJE

yra seniausia, didžiausia ir turtingiausia lietuvių fraternalinė organizacija, lietuviams ištikimai tarnaujanti jau per 97 metus.

SLA — atlieka kultūrinius darbus, gelbsti ir kitiems, kurie tuos darbus dirba.

SLA — išmokėjo daugiau kaip AŠTUONIS MILIJONUS dolerių apdraudų savo nariams.

SLA — apdraudžia pigiausiomis kainomis. SLA neieško pelno, nariams patarnauja tik savišalpos pagrindu. Kiekvienas lietuvis ir lietuvių draugas gali Susivienijime apsidrausti iki $10,000.

SLA — apdraudžia ir Taupomąja apdrauda — Endowment Insurance, kuri ypač naudinga jaunimui, siekiančiam aukštojo mokslo ir jų gyvenimo pradžiai.

SLA — vaikus apdraudžia pigia terminuota apdrauda: už $1,000 apdraudos sumą temoka tik $3.00 metams.

SLA — kuopų yra visose lietuvių kolonijose. Kreipkitės į savo apylinkės kuopų veikėjus. Jie Jums mielai pagelbės į SLA įsirašyti.

Galite kreiptis ir tiesiai į SLA Centrą:

LITHUANIAN ALLIANCE OF AMERICA
307 W. 30th St., New York, N.Y. 10001
Tel. (212) 563-2210

Inž. LIUDAS MIKŠYS,
50 metų studijavęs, kaip

IŠ PRAEITIES ŪKANŲ ATEINA LIETUVA,

parašė 700 puslapių knygą, kurion sudėjo viską, kas bet kada ir bet kur, bet kuria kalba buvo parašyta apie Lietuvą, lietuvius ir lietuvių kalbą. Jis mokėsi kartu su kun. Jaunium ir prof. K. Būga pas geriausius šimtmečio pradžios kalbininkus, padarė lietuvių kalbą liečiančias ištraukas, paruošė tikslius vertimus ir patarė mums toliau studijuoti.

Kaina $20. Kieti viršeliai. Paštas $1.

NAUJIENOS
1739 S. Halsted St., Chicago, IL 60608

NAUJIENOS

THE LITHUANIAN NEWS
Published Wednesday and Saturday
by The Lithuanian News Publishing Co., Inc.
1739 So. Halsted Street, Chicago, IL 60608 Telephone 421-6100

SECOND-CLASS POSTAGE PAID AT CHICAGO, ILLINOIS, USPS 374000
Postmaster: Send address changes to Naujienos
1739 S. Halsted St., Chicago, IL 60608

As of January 1, 1980
Subscription Rates:

Chicago $45.00 per year, $24.00 per six months, $12.00 per 3 months. In other USA localities $40.00 per year, $22.00 per six months, $12.00 per three months. Canada $45.00 per year; other countries $48.00 per year.

25 cents per copy

Nuo sausio pirmos dienos
Dienraščio kainos:

Chicagoje ir priemiesčiuose:

metams	$45.00
pusei metų	$24.00
trims mėnesiams	$15.00
vienam mėnesiui	$5.00

Kitose JAV vietose:

metams	$40.00
pusei metų	$22.00
trims mėnesiams	$12.00
vienam mėnesiui	$4.00

Kanadoje:

metams	$45.00
pusei metų	$24.00

Užsieniuose:

metams	$48.00
pusei metų	$26.00

Leidžia Naujienų Bendrovė, 1739 So. Halsted Street, Chicago, IL 60608. Telef. 421-6100.

Pinigus reikia siųsti pašto Money Orderiu kartu su užsakymu.

NAUJIENŲ raštinė atdara kasdien, išskyrus sekmadienius, nuo 9 val. ryto iki 5 val. popiet. Šeštadieniais — iki 12 val.

UŽSUKTA SPYRUOKLĖ SLA SEIMUI ORGANIZUOTI

Praeitą sekmadienį Marquette Parke, Mačiuko įstaigoje įvyko pagrindinis susirinkimas didžiausios ir turtingiausios Amerikos lietuvių organizacijos šimto metų sukakčiai organizuoti.

Prieš kelius mėnesius Susivienijimo Lietuvių Amerikoje Šeštojį Apskritis ėmėsi žingsnių svarbiai sukakčiai paminėti. Prieš porą mėnesių buvo pasiskirstyta darbais ir sudarytos reikalingos komisijos.

Be Šeštosios SLA apskrities atstovų susirikime dalyvavo dirbti galintieji trys SLA Pildomosios tarybos nariai — dr. Vytautas Dargis, Kristina Austin, Josephine Miller, — ir Pildomosios Tarybos prezidentas Povilas P. Dargis. Susirinkime dalyvavo apskrities vadovybė ir kuopų atstovai, pasiruošę padėti seimą suorgonizuoti.

Pirmiausia buvo aptarta išleisti šimto metų sukakties programų knygą su sveikinimais. Visam šiam reikalui vadovauja Viktoras Utara, Kristina Austin ir Birutė Akti ir visa eilė kitų atstovų. Praeitame susirinkime buvo pasiskirstyta darbai, paruošti laiškai ir išsiuntinėti pranešimai lietuviškom įstaigom ir organizacijom ir paskiriems asmenims. Pirmininkas Utara pranešė, jau susitarė su spaustuve, sutikusia programos knygą atspausdinti, atidengta sąskaita patikimiausioje Marquette Parko taupymo sąskaiton padėti čekius. Paaiškėjo, kad jau gauta apie 20 sveikinimų, prižadėjo gauti programos knygutei reikalingą SLA šimto metų atlikti darbai ir paruošta viso seimo dienotvarkė. Visa eilė žmonių pranešė, kad jau gavo keliolikos žmonių pasižadėjimus duoti sveikinimus, paruošti fotografijas ir prisidėti prie programos. Ponia Austin nurodė kaip galima gauti puslapinius,, puslapio dalis arba net kelių eilučių sveikinimus.

Utara atspausdino bankieto bilietus, Jagielienė juos visus sunumeravo ir paliko poniai Austin juos paskirstyti susirinkusiems nariams, kad galėtų išplatinti. Iš viso atspausdino 500 tiketų. Tiketo kaina $20 seimo atstovams į banketą, ruošiamą Martinique salėje.

Visiems buvo įkalta į galvą, kad paskutiniai sveikinimai privalo būti gauti ar įteikti iki paskutinės gegužės dienos

Antrąjį pranešimą padarė dr. Vytautas Dargis. Jis atsinešė į susirinkimą menininko paruoštą afišą, kuria būtų galima pastatyti Marquette Parko, Cicero, Bridgeporte ar Brighton Parko lietuvių įstaigose ir valgyklose. Susirinkusieji nariai turėjo progos pamatyti projektą ir ten pat pasisakyti dėl įvairumų ir pagerinimų Afiša tuojau bus atspausdinta ir išsiutinėta po visą kraštą.

Jaunimo susidomėjimą SLA reikalais pasižadėjo papuošimą atlikti teisių mokslus baigiąs studijuoti J. Lapinskis. Jis papasakojo, kad pirmon eilėn jam pavyko sudaryti grupę jaunų teisininkų, kurie domisi Antano Valuko vedamu darbu. Be to, jis susižinojo su Zapolio vadovaujamais šokėjais, kad jie galėtų pašokti kelis lietuviškus šokius bankete. Jis pats atidžiai perskaitė SLA veikiančius nuostatus ir kviečia jaunimą konferencijoje dalyvauti, o paskutinėmis dienomis jis įpareigotas sukviesti lietuvių jaunesnių menininkų grupę, kad papuoštų SLA seimo salę.

Patį svarbiausią pranešimą susirinkusiems padarė iš Pitsburgo atskridęs SLA prezidentas Povilas P. Dargis. Prez. Dargis jau 30 metų prezidentauja Pildomajai Tarybai ir vadovauja visiems svarbiausiems SLA darabms. Jis kelis metus buvo Pildomosios Tarybos narys, redagavo sukaktuvinius SLA leidinius ir dalyvavo svarbesniuose nutarimuose. Jis aiškina aktuarams apie dabartinę ekonominę, būklę, tariasi su atskirų valstijų atsakingais pareigūnais, kad galėtų prtaikyti dabar veikiančius tose valstijose apdraudos nuostatus ir nebūtų skriaudžiami SLA nariai.

Prez. Dargis papasakojo susirinkusiems, kad jis ir kiti Pildomosios Tarybos nariai visą laiką bendradarbiauja su Pildomosios Tarybos nariais, gyvenančiais Chicagoj ir dirbančiais su komutetu Šimtmečio SLA Seimui ruošti. Komisija atlieka visus paruošiamuosius darbus, suranda vietą seimui ruošti, susitaria su Amerikos Legiono lietuvių suorganizuotam skyriui ir įneša JAV ir Lietuvos vėliavas į seimo salę, sugieda Amerikos ir Lietuvos himnus, leidžia seimą pasveikinti vietos merui, kongreso atstovams, organizacijų veikėjams, o vėliau perduoda seimą SLA prezidentui. Jeigu seimą ruošiusieji pareigūnai nesutartų, tai SLA prezidentas galėtų, bet kada perimti seimo vadovybę.

Prez. Dargis, atsistojęs SLA priešakin, susitarė su visomis pagrindinėmis srovėmis, kad SLA turėtų būti pavyzdingai tvarkoma organizacija. Jis šio principo visą laiką laikėsi ir dabojo kad nebūtų be reikalo barstomi pinigai ir kad SLA turtas nenutrupėtų.

Malonu visiems pranešti, kad dabartiniu metu SLA pajėgumas (solvency) mokėti savo skolas yra 171%. Nėra kitos fraternalinės organizacijos, kuri pajėgtų išmokėti visas skolas ir turėtų išdė dar stambią sumą pinigų. Kitoms fraternalinėms organizacijoms pasibaigia pinigai ir nėra kuo mokėti apdraudų, o SLA gali išsimokėti visas skolas ir dar užsiliktų stambi suma pinigų. Ne vienas SLA prezidentas nebūtų galėjęs pasigirti turįs taip tvarkingai vedamą atskaitomybę ir nebūtų žalingų nutrupėjimų.

Ramusis ežerėlis

LENKIJA IR LIETUVA

Generolo Jaruzelskio vizitas Vilniuje susilauke dėmesio Vakarų Vokietijos spaudoje. Apie tai rašo, kaip esame pranešę, plačiai skaitomas šio krašto dienraštis "Frankfurter Allgemeine" balandžio 8. Korespondentas ta proga, pabrėždamas lietuvių kalbos skirtingumą, persistengė ir ją "sugiminiavo" su suomių kalba. Dabar profesorius d-ras Ernstas Erichas Metzneris tame pačiame laikraštyje tą klaidą pataisė ir paskelbė gana įdomų straipsnį "Lenkija ir Lietuva".

Profesorius rašo: Reikia pirmiausia pabrėžti, kad lietuvių kalba iš tikrųjų nėra slavų kalba, kaip lenkiškoji. Tačiau ji priklauso vadinamai indoeuropiečių — vokiečiai sako: indogermanų — kalbų šeimai, todėl negali būti visiškai atskiriama nuo slavų ir suplakama su suomių kalbomis, kaip atsitiko minėtame straipsnyje. Suomių kalba priklauso visai kitai kalbų šeimai, o lietuvių kalba yra vadinamų "baltų" kalbų šaka. Čia priklauso dar latvių ir išnykusioji prūsų kalba. Baltų, slavų ir germanų kalbos priklauso tai pačiai indoeuropiečių kalbų šeimai. Kaip Lenkijoje mielai užmirštama, kad senieji Prūsai nebuvo nei lenkai, nei slavai ir lenkai prūsų krašte panašiai elgėsi, kaip vokiečių ordino riteriai, taip antra vertus Vidurio Europa aiškiai per dažnai pamiršta, kad slavai, taigi ir lenkai su rusais, yra mūsų kalbų giminaičiai.

Toliau profesorius Metzneris iš Ruesselsheimo pastebi, kad neteisinga teigti, jog Lenkijos maršalas Pilsudskis atsiėmė iš Rusijos Lietuvą, nes susidaro klaidingas įspūdis, tarsi jis būtų Vilnių ir jo kraštą laikęs Lenkiją, o tarpukarės metų Lietuvos respubliką su sostine Kaunu iš Lenkijos malonės susidariusia valstybe. Neteisinga nutylėti lenkų ir lietuvių dešimtmetinio ginčo kaip tik dėl Vilniaus. Vokietis profesorius sako: Faktas, kad 1918 metais atsikūrusi Lenkija, atsimindama savo didelės valstybės praeitį ir lenkų - lietuvių uniją, 2-tais metais kovojo su jauna Lietuvos respublika, kaip ir su tarybine Rusija. Lietuviams ir lenkams istoriškai reikšmingą Vilnių Lenkija jėga be žmonių atsiklausimo prijungtas. Vadinasi jau tada — tęsia vokietis profesorius — už prarastą teritoriją stipresniojo rytų kaimyno naudai buvo mėginama atsilyginti skriaudžiant susilpnėjusį vakarų kaimyną, tiktai tada 20-siais metais Lietuvos atveju stipresnis rytų kaimynas buvo Lenkija, bet ne Tarybų Sąjunga, kuri vėliau lenkų įvykdytą Vilniaus atplėšimą bent tiek, atitais, kad Vilnius tapo Lietuvos sostine. kaip norėjo lietuviai, nors dėl to turėjo pasidaryti Sąjungos respublika ir pateko į jos valdžiis sferą.

Profesorius Metzneris daro išvada, kad šiandienis atsiskyrimas valstybės teisės prasme aiškiai rodo istorinį ir kalbinį skirtingumą bei seną priešiškumą o Lietuvos priklausymas katalikiškai erdvei — abiejų tautų (lietuvių ir lenkų) ilgą istorinį ryšį.

Pagerbė Šimtamečius

Utenos rajono Leliūnų kolūkio kultūros namų salėje įvyko pagerbimas dviejų apylinkės gyventojų šimtamečių: Pranės Jukonienės, gimusios 1886 metų vasario 12 d., ir Petro Jočio, gimusio tų pačių metų vasario 17 d. Jubiliatus atlydėjo jų vaikai, anūkai, proanūkai, artimieji. P. Jočys į gyvenimą išleido 12 vaikų.

Šveicarijos Filmu Savaitė

Vilniuje kino žiūrovus patraukė šveicarų filmų savaitė. Jos programoje — šešios vaidybinės juostos, kurios buvo demonstruojamos "Vilniaus", "Pergalės" ir "Lazdynų" kino teatrose.

Panevėžio Muilas

Šiemet panevėžiečiai muilo gamintojai numato pagaminti 4,5 tūkstančio tonų tualetinio ir 300 tonų skysto muilo.

"Lietuvos muilo" ambleman ženklina tualetinius muilus: Mėta, Puta, Neringa, Venta, Dilgynėlė, Nevėžis, Šatrija, Bitutė, pelenė.

E. L.

HENRI PERRUCHOT

GOGENO GYVENIMAS

Vertė Vytautas Kauneckas

MIRUSIŲJŲ DVASIA BUDI

(1848 — 1885)

III

DANIJOS KARALYSTĖ

Jis tuojau ją sekė, kaip jautis, vedamas piauti.

Patarlės, VII.22.

(Tęsinys)

Po kracho Gogenui — laisva galva pamąstyti apie tapybą. Kajebotas tęsia toliau savo žygius. Jis paklausė Mone ir Renuarą, ar jie sutiktų dalyvauti planuojamoje parodoje. Mone atsakė išsisukinėdamas. Renuaras, kuris, būdamas Estakoje pas Sezaną, apsirgo, irgi vengia tiesaus atsakymo.

Paroda, be abejo niekad nebūtų įvykusi, jei Diuran — Riuelis, jau eilę metų pastoviai perkantis impresionistų drobes ir ginantis tos grupės tapytojus, nebūtų ryžęsis įtikinti svyruojančius.

Čia bendras visų interesas, nes "Unjon Ženeral" krachas nelik: be pasėkmių pirkliui, o, vadinasi, ir dailininkams, kuriais jis rūpinasi. Diuran — Riuelis katalikas: "Unjon Ženeral" diredaktorius Federis jį finansavo.

Ginčai ušsitęsia apie mėnesį. Renuaras ir Mone vangstosi duoti atsakymą. Pastarasis nelsepia, kad per daug tetrokšta figuruoti vienoje, salėje su tokiais, kaip Gogenas r Gjomenas; Renuaras prikiša Pisaro jo politines pažiūras: "Eksponuoti drauge su Pisaro, Gogenu, Gijomenu. — rašo Renuaras ne be apmaudo Duran — Riuelui, — yra tas pat, kaip eksponuoti su kokia nors "cicilikine" respublika. Dar kiek, ir Pisaro pakvies rusą Lavrovą (anarchistą) ar kurį kitą revoliucionierių. Publika nemėgsta to, kas trenkia poltika, o aš, sulaukęs tokio amžiaus, nenoriu būti revoliucionieriumi.... Likti kartu su izraelitu Pisaro — tai jau revoliucja."

Pagalau po nemažų pastangų, pasikeitus krūva laiškų, Diuran — Riuelui pavyksta sulaikyti priešingaujančius. Mone ir Renuaras nusileidžia. Kovo 1 d. atidaroma paroda Sent-Onore gatvėje Nr. 21. Gogenas čia pateikia dvylika drobių ar pastelių ir vieną biustą.

Sunku manyti, kad Gogeno ausies nebūtų pasiekusios negražios Reuaro r Mone pastabos jo adresu; jos, be abėjo, nebuvo labai malonios. Daugelis žmonių beje, sako, kad šiemet jo išstatyti darbai "visai ne kas".

(Šią nuomonę išreiškia Eženas Mane vename laiške, savo žmonai Bertai Morizo).

Blogau tai, kad ir Hiuismansas dar vakar tokiais šiltais žodžiais jį pgyręs, jau nebesako jam komplimentų:

"Ponas Gogenas,—rašo jis, — deja, nežengia prmyn. Šis dailininkas praėjusiais metais mums davė puikų akto etiudą; šiemet — nieko dora. Nurodysiu nebent kaip pavykusį labiau negu visa kita, jo naują "Vožitaro bažnyčios reginį". O jo "Dailininko dirbtuvėje" — kažkoki; nusususių ir duslių spalvų....".

Toks vertinimas Gogeną erzina. Nunususios spalvos — kas čia per kalba? Iš prigimties stačiokas, jis nė nemano ko nors tausoti, nesugeba vadovautis jokiais apskaičiavimais ir smarkiai užsipuola Hiuisamansą, kad tas ničnieko nesuprantąs. Visi tie kritikai — veno galo; alberų volfų — gyvas kelmas! Ir tik pamanyk — nuo tų jurgių priklauso, ar dailininkas parduos savo drobes!

Gogenas mato pasaulį jau tik pro tapybą. Ji įsigraužusi į jį, kaip vėžys. Jei jis būtų kitoks žmogus, tai sektų pragaištingą finansų rinkos plėtotę "nusiminęs", "sutrikęs",—tie žodžiai nuolat kartojasi specialiose laikraščių kronikose — kaip visi jo kolegos, visi maklerių aptvaros ir kulisės nuolatiniai lankytojai. Jis net napagalvoja, kad reikėtų pradėti gyventi taupiau. (Meta, beje, irgine.)

Biržoje dabar jau visai nedaug tevyksta transakcijų, Gogeno pajamos smarkai sumažėjo; bet jis dėl to ne tik neatitrūksta nuo savo svajonės, bet atvirkščiai, dar labiau į ją pasineria.

Nusususios ir duslios spalvos!.... Ko dar jam gaišti laiką biržoje, jei už tą vergavimą jau nebegali laukti atlyginmo? Jam atrodo, kad viskas staiga pasidarytų tikrybė, jei jis išsivaduotų iš tos prievartos.

Finansų krizė neigiamai veikia prekybą paveikslais. Ypač Diuran — Riuelio, į kurį Gogenas deda daug vilčių, padėtis baisiai netvirta; pirkti smarkiai palietė "Unjon Ženeral" bankrotas; skolos siekia šimtus tūkstančių frankų; "kokią savaitę dar pratęs, —sako apie jį verslo draugai. Ir dailininkus, kuriuos jis palaiko, vėl prislėgia rūpestis dėl rytdienos. Bet šitie faktai nesulaiko Gogeno. Jam reali — ne realybė, bet svajonė. pardavnėtų savo drobes, būtų laimingas. Jis formuoja realybę sutinkamai su savo svajone. Jo viltys neprotingos. Bet svajonei, kad gyventų, reikalinga svajonė.

Gogenas žengia link akiračio, įsmeigęs akis į miražą.

(Bus daugiau)

PATS SKAITYK IR KITUS PARAGINK SKAITYTI DIENRAŠTĮ "NAUJIENOS"

H. VILIAUS

VAKARŲ VĖJAI

Modernios poezijos knyga. Kaina 5 dol. Minkšti viršeliai. Pasiųsime poeziją, kai atsiųsite pinigus tokiu adresu:

Naujienos, 1739 S. Halsted St., Chicago, IL 60608

DR. PAUL V. DARGIS
GYDYTOJAS IR CHIRURGAS
Westchester Community klinikos
Medicinos direktorius
1938 S. Manheim Rd., Westchester, Ill.
VALANDOS: 3—9 darbo dienomis
ir kas antrą šeštadienį 8—2 val.
Tel.: 562-2727 arba 562-2728

TEL. 233-8553
Service 461-8200, Page 06058
DR. A. B. GLEVECKAS
GYDYTOJAS IR CHIRURGAS
SPECIALYBĖ: AKIŲ LIGOS
5921 West 103rd Street
Valandos pagal susitarimą

Dr. ALG. KAVALIŪNAS
Vidaus ir kraujo ligos. Nechirurginis venų išsiplėtimo hemoroidų gydymas.
5540 S. PULASKI RD.
Chicago, Ill. 60629
Tel.: 585-2802

DR. FRANK PLECKAS
OPTOMETRISTAS
KALBA LIETUVIŠKAI
2618 W. 71st St. Tel. 737-5149
Tikrina akis. Pritaiko akinius ir "contact lenses".

Dr. LEONAS SEIBUTIS
INKSTŲ, PŪSLĖS IR PROSTATOS CHIRURGIJA
2656 West 63rd Street
Valandos: antrad. 1—4 popiet, ketvirtad. 5—7 val. vak.
Ofiso telefonas: 776-2880,
Rezidencijos telef.: 448-5543

Florida

DR. C. K. BOBELIS
Prostatos, inkstų ir šlapumo takų chirurgija.
5025 CENTRAL AVE.
St. Petersburg, Fla. 33710
Tel. (813) 321-4200

MOVING
Apdraustas perkraustymas iš įvairių atstumų.
ANTANAS VILIMAS
Tel. 376-1882 ar 376-5996

PERKRAUSTYMAI
MOVING
Laidimai — Pilna apdrauda
ŽEMA KAINA
Priimam Master Charge ir VISA korteles.
R. ŠERĖNAS. Tel. 925-8063

SOPHIE BARCUS
RADIJO ŠEIMOS VALANDOS
Šeštadieniais ir sekmadieniais nuo 8:30 iki 9:30 val. ryto.
Stoties WOPA - 1490 AM transliuojamos iš mūsų studijos Marquette Parke.
Vedėja — Aldona Daukus
7159 So. Maplewood Ave.
Chicago, IL 60629
Telef. 778-1543

FIGHT HEART DISEASE

"Lietuvos Aidai"
KAZE BRAZDŽIONYTĖ
Programos vedėja
Kasdien nuo pirmadienio iki penktadienio 8:30 val. vakaro.
Visos laidos iš WCEV stoties, banga 1450 AM.
St. Petersburg, Fla., 12:30 val. p.p.
iš WTIS stoties, 1110 AM banga.
2646 W. 71st Street
Chicago, Illinois 60629
Telef. 778-5374

SUSIRINKIMŲ PRANEŠIMAI

Chicagos Lietuvių Našlių, Našlukių ir Pavienių Draugiško Klubo narių susirinkimas įvyks penktadienį Gegužės 9 d. Anelės Kojak salėje 4500 S. Talman Ave. Pradžia 1 val. po pietų. Po susirinkimo bus vaišės.

A. Kalys

Upytės Draugiško Klubo narių susirinkimas įvyks penktadienį, gegužės 2 d. Anelės Kojak salėje 4500 So. Talman Ave. Pradžia 1 val. po pietų. Po susirinkimo bus vaišės.

A. Kalys

Joniškiečių Labdarybės ir Kultūros Klubo narių susirinkimas įvyks antradienį Gegužės 6 d. Anelės Kojak salėje 4500 S. Talman Ave. Pradžia 1 val. po pietų. Po susirinkimo bus vaišės.

A. Kalys

Lietuvių Brighton Parko Moterų Klubo narių susirinkimas įvyks ketvirtadienį gegužės 1 dieną 1 valandą po pietų, Anelės Kojak salėje, 4500 So. Talman. Narės prašomos atsilankyti, nes yra daug svarbių reikalų aptarti. Po susirinkimo bus ir vaišės.

Eugenija Strungys

• Nesipriešinimas piktam — skatina nusikaltimus.

Mikas Šileikis — Jesicca

SIDABRO BYLA

Vilniaus Tiesa, III. 23, pranešė apie nepaprastą teismo bylą, kurioje vienuolikos vyrų pastangos "plečiant prekybą su užsieniu" nebuvo pakankamai įvertintos.

Aukščiausiojo teismo kaltinamųjų suole sėdėjo 11 vyrų "pačiame jėgų žydėjime" — nuo 25 iki 40 metų amziaus, t. y. išaugusių ir išauklėtų sovietinėje santvarkoje. Jie buvo ne kokie naivuoliai, kaip sako laikraščio korespondentas, bet turintys vidurinį, specialųjį vidurinį, ar net aukštą išsilavinimą, o vienas — fizikos ir matematikos mokslų kandidatas.

Štai jie: Romualdas Knizelis, Kauno radijo gamyklos aparatūros reguliuotojas; Rimantas Gasiūnas, sporto draugijos "Žalgiris" Kauno jachtklubo tarnybos viršininkas; Regimantas Stauga, Liet. kooperatyvių sąjungos Vilniaus autobazės sandėlio vedėjas; Eugenijus Tintavičius, Vilniaus universiteto vy. dėstytojas ir fizikos - matematikos mokslų kandidatas; Antanas Vytautas Arnotas, Klaipėdos bazės kraninkas. Jie pardavinėjo į užsienį pramoninį sidabrą.

Transporto tarnyboje dirbo įtarininkai: Vitalijus Orešinas, Valentinas Kazmirčiukas, Jurijus Šnepštas, Aleksejus Kokinas ir Viktoras Moločinskis. Jie supirktą sidabrą gabeno į užsienį.

Balys Užkurelis, Klaipėdos miesto gyventojų aptarnavimo įmonės "Signalas" radijo mechanikas, buvo vienuoliktuoju bendradarbiu. Jis gyvenc visai pasiturinčiai — per pastaruosius kelerius metus buvo įsigijęs net kelis automobilius.

Kaip vyko prekyba? — 1984 m. pavasarį Kaune R. Knizelis pirko iš vieno laikrodininko 20 kg. aukštos prabos pramoninio sidabro, kurį pardavė R. Staugai. Tokių sandėrių buvo daugiau: 1983-1984 m. R. Knizelis pirko iš to paties pardavėjo daugiau kaip 65 kg. sidabro, kurio vertė buvusi 520 tūkstančių rublių. Tą sidabrą pelningai pardavė R. Gasiūnui ir R. Staugai. Sidabras buvo vagiamas iš neišvardintos stambios gamyklos.

R. Gasiūnas po 15 kg. sidabro pardavė T. Zaveckui ir V. Dobrovolskiui, kurie už prekybą buvo nubausti 1985 metais. R. Stauga sidabrą pardavinėjo E. Tintavčiui, A. Arnotui ir B. Užkurėliui. Pastarajam pardavė 10 kg. sidabro, gavęs 14 rankinių laikrodėlių. Prekiavo ir kitomis prekėmis. Pvz. R. Stauga Maskvoje pirko 100 užsieninių videokasečių ir pardavė R. Knizeliui už sidabrą. R. Stauga, be to, supirkinėjo dideles užsienio valiutos sumas ir spekuliavo velvetine medžiaga.

Iš Kauno ir Vilniaus sidabras buvo vežamas nuosavais automobiliais į Klaipėdą, kur vienas aktyviausių prekybininkų buvo A. V. Arnotas. Jis 1983 - 1984 m. supirko daugiau kaip 55 kg. sidabro, kurio vertė siekusi 450 tūkstančių rublių.

Už sidabrą dažniausiai buvo atsiskaitoma užsieninės gamybos elektroniniais laikrodžiais ir sidabrinėmis grandinėlėmis. A. V. Arnotas sidabrą pardavinėjo anksčiau minėtiems jūreiviams kurie lankėsi užsienio uostuose. V. Rrešinas 1984 m. rudenį atgabeno iš užsienio 160 moteriškų rankinių laikrodėlių. Roterdame jis pardavė 25 kg. sidabro privačiam prekybininkui, iš kurio gavo 500 laikrodėlių ir 1281 sidabrinę grandinėlę. J. Šnepstas sidabrą pardavė Roterdame ir Antverpene ir gavo 50 laikrodžių ir 200 grandinėlių. Sekančiais metais jis vedė mainų prekybą Roterdame ir Hamburge.

Aukščiausias teismas, svarstęs tą bylą, neatsižvelgė, kad "tarptautinė eksporto - importo bendrovė" prekiaudama labai sunkiomis sąlygomis, sugebėjo įvežti į Lietuvą nemažą kiekį deficitinių — trukstamų, prekių, kaip elektroniniai laikrodėliai, sidabrinės grandinėlės ir videokasetės. Galėjo įvertinti vienuolikos vyrų darbą pagal sovietinį dėsnį: "Iš kiekvieno — pagal sugebėjimą, kiekvienam — pagal darbą". Tačiau to nepadarė. Teismas visus nubaudė laisvės atėmimu ir turto konfiskavimu. V. Orešinas gavo 11 metų, A. V. Arnotas ir B. Užkurelis — po 10 metų, R. Knizelis ir R. Stauga — po 9 metus, E. Tintavičius, V. Kazmirčiukas, J. Šnepstas ir V. Moločinskas — po 6 metus, R. Gasiūnas ir A. Kokinas — po penkerius metus. Iš jų buvo atimtas per ilgus metus sukrautas turtas ir, be to, jie turės visi "solidariai" atlyginti valstybei 343 tūkstančius rublių už išgabentą į užsienį sidabrą.

E. Liet.

Susitiko du draugai ir sako vienas kitam:

— Vakar buvau lavonas...

— Gerk ir toliau, esi nemirtingas.

Nuo 1914 metų
MIDLAND FEDERAL SAVINGS aptarnauja taupymo ir namų paskolų reikalus visos mūsų apylinkės. Dėkojame Jums už mums parodytą pasitikėjimą. Mes norėtum būti Jums naudingi ir ateityje.
Sąskaitos apdraustos iki $100,000.
2657 W. 69th STREET
Chicago, IL 60629
Tel. 925-7400
8929 SO. HARLEM AVE.
Bridgeview, IL 60455
Tel. 598-9400
MIDLAND FEDERAL SAVINGS
AND LOAN ASSOCIATION
4040 ARCHER AVENUE
CHICAGO, IL 60632
PHONE 254-4470

Cheracol D
FOR COUGHS THERE'S NOTHING STRONGER WITHOUT A PRESCRIPTION!

GORDON
Funeral Home and Cremation Service
Charles Stasukaitis
FD. LE.
(312) 226-1344
1729 S. Halsted St.
Chicago, IL 60608
24 Hour Service

EUDEIKIS
GAIDAS — DAIMID
SENIAUSIA IR DIDŽIAUSIA LAIDOJIMO ĮSTAIGA
4605-07 SO. HERMITAGE AVENUE
Tel. 927-1741 — 1742
4330-34 SO. CALIFORNIA AVENUE
Telefonas 523 0440
MODERNIŠKOS AIR-CONDITIONED KOPLYČIOS

PETKUS
TĖVAS IR SŪNUS
MARQUETTE FUNERAL HOME
2533 W. 71st Street
1410 So. 50th Ave., Cicero
Telef. 476-2345
TRYS MODERNIŠKOS KOPLYČIOS
AIKŠTĖS AUTOMOBILIAMS PASTATYTI

VANCE FUNERAL HOME
1424 South 50th Avenue
Cicero, Ill. 60650
Tel.: 652-5245
TRIJŲ KOPLYČIŲ LAIDOJIMO ŠERMENINĖ
Patarėjai ir laidojimo direktoriai:
JEAN VANCE ir GEORGE SORINI
Aikštės automobiliams pastatyti

STEPONAS C. LACK ir SŪNŪS
LACKAWICZ
Laidotuvių Direktoriai
2424 West 69th Street — Tel. RE 7-1213
11028 Southwest Hwy., Palos Hills, Illinois
Tel. 974-4410

VASAITIS-BUTKUS
LAIDOTUVIŲ DIREKTORIAI
1440 South 50th Avenue
Cicero, Illinois
Telefonas — 652-1003

Suvalkiečių draugija

Chicagos Lietuvių Suvalkiečių Draugijos metinis narių susirinkimas įvyko kovo 21 dieną, Anelės salėje. Pirmininkas Leonas Vasiliavas atidarė susirinkimą pasveikino visus susirinkusius narius, pranešė, kad yra mirę trys mūsų draugijos nariai: Nellie Skinulis, Povilas Petraitis ir Antoni Pavilonis, visi nariai atsistojimu vienos minutės tyla pagerbė mirusius narius. Šeimoms buvo išreikšta gili užuojauta.

Buvo priimta viena nauja narė Antoinette Gribus, ji buvo priimta vienbalsiai. Narių raštininkė Eugenija Strungys perskaitė nutarimus iš praeito susirinkimo, viskas buvo priimta. Sužinojom, kad sirgo du draugijos nariai — Frank Puodžiukas ir Eugenija Strungys. Jiems palinkėta greit susveikti.

Knygų patikrinimo komisija: Antoinette Kalys, Helen Chižiauskas ir Juozas Bacevičius, Antoinette Kalys išdavė raportą. Pasirodo, kad knygos tvarkingai vedamos, kad draugija yra geram stovyje.

Draugijoje buvo pasikeitimų. Nariai išsirinko naują pirmininką Alex Nevarauską, kuris sutiko eiti pirmininko pareigas.

Petras Vilkelis priklauso daug metų Suvalkiečių Draugijai ir išbuvęs valdyboje kasininku trilika metų, pasitraukė iš valdybos dėl sveikatos. Jis labai gražiai sugyveno su valdyba ir nariais, tai visi nariai ir valdyba palinkėjo jam geros sveikatos ir prašė, kad jis ir toliau nepamirštų Suvalkiečių Draugijos. Pirmininkas Alex Nevardauskas pranešė, kad yra paimta salė dėl pikniko rugsėjo 21 dienai. Jau išrinkta komisija ir darbininkai dėl pikniko, kurie sutiko dirbti.

Sekantis susirinkimas įvyks gegužės 23 dieną. Po susirinkimo buvo vaišės ir molonus pabendravimas.

Eugenija Strungys, korasp.

PASIKEITIMAI LENKIJOS EGZILINĖJE VYRIAUSYBĖJE

Balandžio 8 dieną lenkų išeivijos gyvenime buvo tiek vpatinga, kad ją atžymėjo net didžioji anglų spauda.

Tą dieną, po septynerių metų kadencijos ir pasiekęs 95 metų amžių, atsistatydino Lenkijos respublikos egzilinis prezidentas gr. Edvardas Raczynskis. Egzilinės vyriausybės rūmuose, Londone, dalyvaujant iš viso pasaulio suvažiavusiems lenkų bendruomenės atstovams, jis perdave prezidento pareigas Kazimierzui Sabbatui, lig šiol buvusiam egzilinės vyriausybės min. pirmininku.

Grafas Edvardas Raczynskis buvo nuo 1934 iki 1945 m. Lenkijos ambasadorium Londone. Būdamas egziliniu prezidentu, jis kelis kartus lankėsi DBLS ruošiamuose Lietuvos nepriklausomybės minėjimuose. Naujasis prezidentas taip pat dalyvaudavo Londono lietuvių parengimuose. Jis jaunystės metais pasireiškė lenkų skautų veikloje ir kartais stovyklaudavo Lietuvių Sodyboje.

Kaip pažymėjo Daily Telegraph IV. 9, Varšuvos komunistinis režimas dažnai šmeiždavo Lenkijos egzilinę vyriausybę, kaip Maskva puola ir emigrantus ir užgrobtų Baltijos valstybių.

VLIKAS ORGANIZUOJA KELIONĘ Į VIENĄ IR LONDONĄ

Š.m. lapkričio mėn. Austrijos sostinėje, Vienoj, įvyks svarbi Europos Saugumo ir Bendradarbiavimo Konferencija — plenumo posėdžiai. Būtina, kad joje dalyvautų kuo daugiau lietuvių ir aktyviai prisidėtų prie demonstracijų bei visuomeninės informavimo. Veiklos dirva plati ir prasminga. Latviai ir estai jau tam ruošiasi Amerikoje, Kanadoje, Švedijoje, V. Vokietijoje ir Australijoje.

Lietuvių išvyką į Vieną ir Londoną organizuoja VLIKAS. Kelionės programa:

Lapkričio 1 d. iš New Yorko (JFK) išvykstama į Muencheną (Viešbutis: Hotel "Germania");

Lapkričio 3 d. atvykstama į Vieną (viešbutis: Hotel "Hungaria"). Priėmimas.

Lapkričio 4 d. dalyvaujama demonstracijose, o lapkričio 5 — 8 d. paliekamos dalyvių nuožiūrai.

Lapkričio 7 d. išvykstama iš Vienos į Londoną. Apsistojama Hotel "Strand Palace".

Lapkričio 7 — 9 d. Londone vyksta VLIKO Seimas.

Lapkričio 10 d. iš Londono grįžtama į JAV-bes.

Išvykos kaina: $1,095 vienam asmeniui ("duoble").

Ši kaina aprėpia transportą lėktuvu (JAN AM ir autobusu), viešbučius visuose miestuose; kasdieninius pusryčius; transportą tarp aerodromų, viešbučių, restoranų ir konferencijų vietų; Muencheno turą; Nymphenburg pilies Muenchene aplankymą; vakarienę Muencheno "Hackerkeller" restorane; bagažo perkėlimą viešbučiuose ir aerodromuose; mokesčius ir arbatpinigius.

Išvykai registruojamasi, įmokant $100 įnašą. Informacijų kreiptis į: VLIKO/ELTOS įstaigą, 1611 Connecticut Ave., N. W., Suite 2, Washington, D. C. 20009 (tel.: 202-667-1980), arba išvykos vadovą: Dr. J. J. Stuką, 234 Sunlit Dr., Watchung, N. J. 07060 (tel.; 201-753-5636).

REGISTRACIJOS LAPAS

VLIKO organizuojamai kelionei į Vieną ir Londoną 1986 m. lapkričio 1 — 10 d.

Vardas, Pavardė: ————. Tel.: ——

Adresas: .....

Gatvė (buto Nr.), miestas, valstija, pašto zona, valstybė

Registracijos mokestis ——— (čekis).

Pilnas parašas: ..... Data:

Registracijos lapą siųsti: Dr. J. J. Stukas, 234 Sunlit Dr., Watchung, N. J.. 07060.

(Užsiregistravusiems bus išsiųstos brošiūros su smulkiomis detalėmis).

Pavergtoj Lietuvoj

Paminėtas Kompozitorius

Vilniuje buvo paminėtos lietuvių kompozitoriaus, vargonininko ir pedagogo Zigmo Aleksandravičiaus gimimo 75-sios metinės.

Baigęs Kauno konservatoriją, Z. Aleksandravičius tobulinosi Paryžiuje, Romoje, Prahoje gilino kompozicijos, choro dirigavimo žinias, tęsė vargonavimo studijas. Kompozitorius paliko solidų pluoštą kūrinių, dvi operas: "Degutė" ir Vasarvydžio nakties sapnas".

Klaipėda — Mukranas

Sparčiai statomo tarpautinė geležinkelio perkela netrukus jūrų kelu sujungs Klaipėdą ir Rytų Vokietijos uostą — Mukraną.

Ordinai Ir Medaliai Motinoms

Lietuvoje 76 daugiavaikės motinos apdovanotos "Motinos šlovės" ordinais ir "Motinystės" medaliais.

MASKVOJE MIRĖ VALENTINAS KATAJEVAS .....

MASKVA, Rusija — Praeitą savaitę Maskvoje mirė rusų rašytojas Valentinas Katajevas, sulaukęs 89 metų. Jis buvo satyrikas. Jis išgarsėjo visoje Rusijoje, kai parašė ir sovietų valdžia išleido "Bekampuojantį skritulį". 1927 metais jis parašė susituokusių jaunuolių gyvenimą, kai rusų miestuose negalėjai surasti buto. Vedusieji turėjo gyventi kartu su kitais žmonėmis. Jaunasis pasiėmė kreidos gabalą, ant grindų nubrėžė liniją ir pasakė, kad "čia tavo kambarys, o čia mano". Gyventi buvo nelengva, bet reikėjo gyventi. Katajevas tą gyvenimą juokingai aprašė.

Katajevas gimė 1897 metais Odesoje. Jis aprašė 1905 metų "grafo Potiomkino" sukilimą, žydų žudynes ir atsiųstų caro kareivių malšinimus. Jo veikalai buvo verčiami į įvairias Europos kalbas ir ten išleidžiami.

V. Katajevas buvo skaitomas, po karo iš Rusijos grįžusiu lietuviu, o kai jo knygos buvo išverstos lietuviškai, tai ir nepriklausomos Lietuvos jaunimo buvo skaitomos.

— A. Artukovičiaus metu Kroatijoj žuvo 700.000 žydų, kroatų, čigonų ir kt.

Trumpai

★

— Chicagos Lietuvių Spaudos klubo susirinkimas vyks gegužės mėn. 2 d., 7 val. vak., Lietuvio Sodyboje, 6515 So. California Ave. Nariai prašomi gausiai dalyvauti. Bus paskaita apie tarptautinius įvykius ir įvairūs pasitarimai. Valdyba

R. Lietuvių Bendruomenės Cicero apylinkės pavasarinis balius įvyks gegužės 3 d. Amerikos Karo Veteranų — VFW salėje, 1434 So. 49 Court, Ciceroje. Bus šalti užkandžiai, karštii cepelinai ir šokiai, grojant geram orkestrui. Rezervacijos pas Dumčių 863-6492.

Siųskite pinigus į Lietuvą

1 RUBLIS — $1.85

(įskaitant perlaidą ir apdraudą)

Mažiausioji perlaida 30 rublių. Persiuntimas paremtas dabartine tarptautine pinigų keitimo suma; įskaitant visus mokesčius ir pakaitas, kurios įvyks prieš pinigų įteikimą. Oficialus persiuntimas.

Visi mokesčiai pilnai garantuoti. Jūs gausite pakvitavimą. Jis teisėtas ir apdraustas.

Gramercy

SHIPPING, INC.

744 Broad Street

Newark, N.J. 07102

Est. 1947

"LIUCIJA"

Miko Šileikio apsakymų knyga "Liucija" jau atspausdinta. Autorius pavaizduoja lietuvių gyvenimą nuo XX šimtmečio pradžios iki II Pasaulinio karo. 22 ilgesni ir trumpesni apsakymai, 184 psl. Kaina $5. Gaunama "Naujienose" ir pas autorių: 6729 So. Campbell Ave., Chicago, IL 60629.

Ilgametis patyrimas — sąžiningas darbas

Jei ruošiatės keliauti — kreipkitės į Lietuvių Įstaigą:

American Travel Service Bureau

9727 S. Western Ave., Chicago, Ill. 60643

Telef. 312 238-9787

• Nemokamas patarnavimas užsakant lėktuvų, traukinių, laivų kelionių (cruises), viešbučių ir automobilių nuomavimo rezervacijas; Parduodame kelionių draudimus; Organizuojame kelionės į Lietuvą ir kitus kraštus; Sudarome likvietimus giminių apsilankymui Amerikoje ir teikiame informacijas visais kelionių reikalais.

• Taupykite skrisdami Chartered lėktuvais, tik reikia rezervuoti vietas iš anksto — prieš 45 - 60 dienų

Konjakų pasididžiavimą nuo 1715 metų.

Imported Cognac, 80 proof, The Jos. Garneau Co., Louisville, KY.

PASSBOOK SAVINGS...

the best way to save regularly!

High Interest Rates Paid on Savings

Interest Compounded Daily and Paid Quarterly

see us for HOME financing.

AT OUR LOW RATES

WITH REPAYMENT TO FIT YOUR INCOME

Mutual Federal Savings and Loan

2212 WEST CERMAK ROAD · CHICAGO, ILL. 60608

Peter Kazanauskas, Pres. Tel.: 847-7747

HOURS: Mon.,Tue.,Fri. 9-4 Thur. 9-8 Sat. 9-1

SERVING CHICAGOLAND SINCE 1905

REAL ESTATE

REAL ESTATE FOR SALE — Namai, Žemė — Pardavimui

REAL ESTATE FOR — Namai, Žemė — Parda

PASKOLOS PERKANT NAMUS, DAROMOS ILGIEMS TERMI IR ŽEMAIS NUOŠIMČIAIS MĖNESINIAIS ĮŠIMOKĖJIMA DĖL VISŲ INFORMACIJŲ KREIPTIS Į:

MUTUAL FEDERAL SAVI

PETRAS KAZANAUSKAS, Prezidentas

2212 W. Cermak Road Chicago, Ill. Tel. 84

BUTŲ NUOMAVIMAS

• NAMŲ PIRKIMAS • PARDAVIMAS • VALDYMAS • NOTARIATAS • VERTIMAI.

VISŲ RŪŠIŲ DRAUDIMO AGENTŪRA

J. BACEVIČIUS — BELL REALTY

INCOME TAX SERVICE

6529 So. Kedzie Ave. — 778-2233

LAIKYKIMĖS MARQUETTE PARKE. ČIA GERIAUSIA VIETA LIETUVIAMS.

9 butų mūrinis. Labai geros pajamos. Dilelis butas savininkui. Geras investavimas.

3 butų mūrinis su garažu. Pelningas pirkinys.

Didelis, gražiai įrengtas bungalow. Nebrangus.

ŠIMAITIS REALTY

INSURANCE — INCOME TAX

2951 W. 63rd St.

Tel.: 436-7878

GOVERNMENT HOMES

from $1 (U repair).

Also delinquent tax property.

Call 1-805 - 687-6000

Ext. GH. 9617.

for information.

REAL ESTATE — OUT OF TOWN — Nuosavybės — kitur

St. Petersburg, FL.

ENVAY POINT

Kampinis, 2 miegamųjų, 2 vonių butas, su balkonu, 7-tas aukštas. Gražus vaizdas, baseinas, teniso aikštelė ant jūros kranto. Skambinti: 1—813 — 867-1650.

REPAIRS — IN GENERAL — Įvairūs Taisymai

TAISO ORO VĖSINTUVUS, ŠALDYTUVUS, SKALBIMO IR DŽIOVINIMO MAŠINAS BEI KROSNIS.

Herman Dečkys

Tel. 585-6624

HELP WANTED — MALE-FEMALE — Reikia Darbininkų ir Darbininkių

GOVERNMENT JOBS.

$16,040 — $59,230/year.

Now Hiring. Your Area.

Call 1-805 - 687-6000

Ext. R - 9617

For current federal list

RENTING IN GENERAL — Nuomos

Bridgeporte turim 6 švarius, šviesius, šiltus ir nebrangius miegamuosius kambarius. Galima naudotis virtuve. Telefonuokite: 225-3270, susitarsite su savininku, pamatysite ir apsigyvensite.

STASYS ŠAKINIS

LIETUVIS DAŽYTOJAS

Dažo namus iš lauko

Darbas garantuotas.

4612 S. Paulina St.

(Town of Lake)

ir iš vidaus.

Skambinti YA 7-9107

PIRKITE JAV TAUPYMO BONUS

Parduodamas ligos laimės draudimas a siems iš Lietuvos i kraštų. Kreiptis: A Inc. Agency, 4651 S land Ave., Chicago, I Tel. 312 523-9191.

Dengiame ir taisome šių stogus. Už darbą tuojame ir esame ap

ARVYDAS KIE

6557 S. Talman Av

Chicago, IL 6062

434-9655 ar 737

M. ŠIMKUS

Notary Public

INCOME TAX SERVI

4259 S. Maplewood, Tel.

Taip pat daromi vertimai, įkvietimai, pildomi pilietybės šymai ir kitokie blank

Homeowners disco

F. Zapolis, Agent

3208½ W. 95th St.

Everg. Park, Ill.

60642 - 424-8654

State Farm Fire and Casualty Company

Home Office: Bloomington, Illinois

Advokatas

GINTARAS P. ČEPEL

Darbo valandos: Kasdien 9 val. ryto iki 6 val. vak. Šeštad.: nuo 9 val. r. iki 12 Ir pagal susitarimą.

Tel. 776-5162

2649 West 63rd Stre

Chicago, Ill. 60629

ADVOKATŲ DRAUGIJ

V. BYLAITIS

ir V. BRIZGYS

Darbo valandos: Nuo 9 ryto iki 5 val. popi Šeštadieniais pagal susitar

5606 S. Kedzie Ave.

Chicago, Ill. 60629

Tel.: 778-8000

JOHN GIBAITIS

Advokatų įstaiga

6247 S. Kedzie Ave.

(3120) 776-8700

KAIP SUDARO TESTAMENTA

Tuo reikalu jums gali padėti teisininko Prano S paruošta ir teisėjo Alpl WELLS peržiūrėta "Sūdn išleista knyga su legališk formomis.

Knyga su formomis g ma Naujienų administrac