Nepriklausoma LIETUVA

INDEPENDENT LITHUANIA

Už Lietuvos išlaisvinimą! Už ištikimybę Kanadai!
For liberation of Lithuania! For loyalty to Canada!

Leidžia Kanados Lietuvių Centro Taryba
Published by the Lithuanian League of Canada

Authorized as
second class mail, Post Office Department, Ottawa

ADRESAS:
7722 GEORGE ST., VILLE LASALLE, MONTREAL 32, P.Q. CANADA

Nr. 14 (260) KAINA 10 ct. MONTREAL, BALANDŽIO-APRIL 3 d. PRICE 10 ct. XII METAI

Trumanas nekandidatuoja

SAVAITINĖ ĮVYKIŲ APŽVALGA

Visus eilinius pasaulinius įvykius dabar nustelbia Amerikoje vykstanti agitacija ryšium su JAV prezidento rinkimais.

Ilgą laiką dabartinio JAV prezidento H. Trumano kandidatavimo į prezidentus nau jai kadencijai klausimas buvo neaiškus. Bet dabar pasakyto je Jefferson - Jackson kalboje jis aiškiai pasakė, kad jis,

H. TRUMANAS, KANDIDATU Į JAV PREZIDENTUS NEBUS.

Tai sudarė tūlą sensaciją, nes daugelis buvo įsitikinę, kad Trumanas manevruoja ir tiktai paskutiniu laiku pasisakys, kad vis dėlto jis nutaręs eiti į trečiuosius rinkimus. Bet dabar jau paaiškėjo, kad kas taip ma nė, apsiriko.

Pareikšdamas atsisakymą kandidatuoti į JAV prezidentus, Trumanas labai stipriai kritikavo respublikonų partiją, kuri esanti atsilikusi nuo gyvenimo, nes nepripažįstanti socialinio draudimo, žemės ūkio rėmimo ir tt. Dėl to jis respublikonų partiją prilygino kupranugariui, kuris klaidžioja dykumoje ir jieško oazės...

Greta to visu griežtumu iškyla naujo prezidento klausimas. Respublikonų ir, reikia spėti, daugelio amerikonų simpatijas laimi

GENEROLAS EISENHOVERIS, KURIS SURENKA DAUGIAUSIA BALSŲ.

Tačiau Trumanas veda stiprią agitaciją už Demokratų partiją, nes jo teigimu, nesvarbu asmuo, bet svarbu ta srovė, ku ri gyvenimą nusistačiusi ir mo ka tvarkyti sumaniai ir sąžiningai. Svarbu tikslai ir idealai tos organizacijos, kuri stos valdymo pryšaky, bet ne asmens. Iš to daromos išvados, kad Trumanas ves griežtą kompaniją už Demokratus. Čia vyksta kova, kuri daug dėmesio patraukia.

Tuo tarpu, Eisenhoweris jau ruošiasi apleisti Europos gynimo armijos vadovybę, nes ti kisi, kad jis tikrai galįs būti iš rinktas nauju JAV prezidentu. Savo vieton jis rekomenduoja Gen. Gruentherį.

Tarptautinėje politikoje dar nenurimsta

MASKVOS MĖSTASIS JAV KALTINIMAS DĖL BAKTERIOLOGINIO KARO.

Tai yra aiškus išmislas, kuriuo norima nukreipti dėmesys nuo to fakto, kad komunistai nepajėgia kovoti su ligomis. Jau žinomi faktai, kaip Rusija 1922 m. nusiaubė tifo epidemija, 1923 m. badas naikino, nes jis sugriovė kolchozinimais savo ūkį. Dabar Mandžiūrijoje nesugeba kovoti su buboniniu maru. Todėl, kad nukreiptų dė mesį nuo tų savo nesugebėjimų, jie jieško kaltininkų kitur. O vystomoji agitacija jau pakursto komunistus kitose šalyse, kad jie, kaip pav., Irane, ruošia demonstracijas prieš Ameriką.

KURIAMOS NAUJOS VALSTYBĖS.

Eritreja, kuri anksčiau buvo Italijos kolonija, jau išrinko 68 narių parlamentą ir glaudžioje vienybėje su Etiopija, Raudonosios jūros pakrašty, kuria savo nepriklausomybę.

Kita savarankiška valstybė susikuria priešingoje Afrikos pusėje, vakaruose, prie pat ekvatoriaus, — Auksinio kranto, kuriame anksčiau spekuliantai ir piratai prekiavo vergais, ve žamais į aukso kasyklas. Auksinio kranto respublika pasilieka D. Britanijos tautų draugystėje. Jos seimą sudaro 86 nariai, kurių rinkti 46, tautų vadų skirti 31 ir Anglijos — 9.

NUSIBODUSIEJI DALYKAI STOVI VIETOJE

Taip yra ir su taikos derybomis Korejoje. Todėl ten vyksta mūšiai, kurie į paavsarį eina stipryn. Maskva komunistams neleidžia taikytis, nes tuo būdu Amerika ir kiti kraštai surišti, turi nuostolių, kai Rusija nuo viso to laisva.

Triesto klausimas, kuris taip pat neišrištas, kaip ir Vokietijos bei Austrijos taikos sutarčių klausimas, dabar siūlomas baigti tiesiogėmis Italijos derybomis su Juvoslavija.

Tebestovi neišrišti Irano naftos ir Sueco perkaso apsaugos klausimai, nes šio paskutinio reikalu derybos vyksta.

— Olandijos karalienė atvyko į JAV vizito.

— Buvęs DP premjeras Attlee JAV daro pranešimus.

— Egiptas naują parlamentą rinks gegužės 18 d.

NAUJIENOS IŠ ČIKAGOS.

Netikri pinigai.

Pastaruoju laiku Čikagoje pasirodė padirbti 10 ir 20 dolerių banknotai. Jie skiriasi nuo tikrųjų savo neryškiomis spalvomis. Krautuvininkai imdami pinigus šiuos banknotus ypatingai tikrina. Pinigų dirbėjai ligšiol dar nėra susekti.

Amerika neskiria savo atstovo Vatikanui.

Anksčiau prez. Trumanas praneše, kad JAV skiria savo diplomatinį atstovą į Vatikaną. Šiai žiniai pasklidus, tuojau pasipylė didžiulė protestų banga iš nekatalikiško tikėjimo amerikiečių. Šiuo aeveju prezidentas diplomatinio atstovo skyrimo į Vatikaną reikalą pavedė Kongresui svarstyti, kuris sausio 14 d. tą reikalą svarstė ir nutarė dipl. Amerikos atstovo į Vatikaną neskirti.

Čikaga pavasario ženkle.

Prieš mėnesį laiko Čikaga skendėjo sniego jūroje ir to pasėkoje buvo labai suparaližuotas susisiekimas. Viešosios susisiekimo priemonės mieste vėluodavosi net po 2—3 valandas.

Šiuo laiku gatvėse sniegas jau dingęs, susisiekimas vyksta normaliai ir oras kartkartėmis būna šiltas ir malonus.

J. Janulaitis.

Prie jūros aukštaičiai, prie jūros žemaičiai...

SVARBUS PASITARIMAS JŪRININKYSTĖS REIKALAIS

Lietuvos ūkio atstatymo studijų komisijos prekybos sekcija kovo 29 d. New Yorke, Patariamosios Lietuvių Grupės patalpose buvo sušaukusi pasitarimą Lietuvos jūrininkystės reikalais.

Pasitarimui pirmininkavo komisijos ir sekcijos pirm. J. Audėnas; dalyvavo: porf. J. Kaminskas, Dr. A. Trimakas, K. Bielinis, Pr. Vainauskas, A. S. Trečiokas iš Newark N. J., ir keturi laivų kapitonai — M. Slapšys, R. Vilčinskas, J. Labanauskas ir P. Mažeika.

Referentas kap. P. Mažeika konstatovo, kad JAV lietuviai buvo mėginę organizuoti laivyną. Tiktai kai Lietuvoje ūkio gamyba iškilo ir mūsų produktai buvo parduodami į užjūrinius kraštus, buvo įsteigtas ir prekybinis Lietuvos laivynas. Jis sparčiai augo. Jei ne karas, jei ne okupacijos, mūsų laivynas jau būtų labai išsiplėtęs. Reikia apie laivyną galvoti ir ruoštis.

Antras dalykas tai žvejybos laivyno klausimas. Žvejybai mes teturėjome nedidelius kuterius ir jais aukštųjų vandenų nepasiekdavome. Mums laikas būtų pažiūrėti toliau į plačiąsias jūras.

Trečias dalykas tai visų rūšių jūrininkų paruošimas. Su savuoju laivynu išaugo tūlas skaičius jūrininkų, kurie aptarnavo visą prekybinį mūsų laivyną. Tačiau dabar šituo reikalu reikia labai susirūpinti. Su apgeilestavimu konstatuojama, kad mūsų išeivija beveik visiškai nesidomi jūrininkyste, dirba bet kuriose darbovietėse, bet nesiveržia į jūrą. Ten daž nai ir uždarbis didesnis ir įsigyjamos tokios specialybės, ku rios ir čia naudingos ir ateities Lietuvoj bus be galo svarbios.

Reikia kad pasiruoštų žmonės ne tik jūrininkais, bet ir aukštesnių kvalifikacijų administracijoj. Pravartu būtų, kad mūsų jaunimas eitų į jūrininkų mokyklas įvairioms kvalifikacijoms įsigyti. Jis baigęs mokyklas, bet kuriame krašte ne sunkiai gautų darbo, o išlaisvinus Lietuvą būtų pionieriais savąjį laivyną orianizuojant.

Po išsamaus pranešimo, buvo plačios, pailestais klausimais diskusijos. Buvo konstatuota, kad jei dabar lietuviai išeiviai sugebėtų įsigyti bent vieną laivą, tai šioje gyvo ekonominio pakilimo konjuktūroje pakankamai būtų darbo tarptautiniuose mainų santykiuose ir tarptautiniuose vandenyse. Juose galėtų sėkmingai pasiruošti nemažas naujų jūrininkų skaičius.

Augštesnių kvalifikacijų jūrininkų — technikų inžinierių, administratorių ir navigatorių paruošimas yra pirmaeilės svarbos. Jei tokių studentų atsiras tų, yra tikėtina, kad Laisvosios Europos komitetas galėtų išrūpinti ir vieną kitą stipendiją.

Reikia, kad efektyviau pradėtų veikti Jūrininkų Sąjunga, kad būtų vedama propaganda ir raginami vyrai mestis daugiau iš fabrikų į jūros darbą, bet kurios rūšies laivuose. Jaunimas, kad savaitgalius ir šventadienius stengtųsi praleisti jūroje, kur tik jam yra priainama; kad žvejai įsigytų savo laivų.

VILNIAUS RADIJA KLAUSANT

Netvarka su arkliais, bet viščiukai patenkinti.

Klaipėdos srities gyvulių apziūroj dingo per žiemą vis skelbtos legendarinės karvidės, arklidės ir „šiltai bei sočiai" žiemoją gyvuliai. Tik Plungės r. „Pergalės" kolch. tvartuose „švaru ir patogu" ir Pagėgių r. „Pažangos" kolch. rasti specialūs gyvluių pašarams londai, o kitur — dreba nuo šalčio pusalkiai gyvuliai.

Lietuvoj kovo antroj pusėj šalčiai vietomis naktį siekė 15 laipsnių.

Arklių priežiūra visoj srity rasta blogoj padėtyje ir kompartijos organai pradėjo surašinėti kaltininkus.

Kitaip atrodo viščiukų, dar neišperėtų, reikalas. 17-je inkubacinių stočių perinami milionai viščiukų. Iš „brolišku respublikų" gauta 16 inkubatorių, ir kaip tik šių išperėti viščiukai geriausiai tinka ant Kremliaus stalų ir eksportui į užsienį.

Nauja plokštelė.

Bakteriologinio karo gamybos plokštelei protestų mitingais talką pradėjo Mokslų Akad. prezid. Matulis, jo pav. Žiugžda, eksperimentalės med. prof. Girdzijauskas, geografė Čepulytė, med. kand. Motiejūnas ir kiti. Dailės muziejuj tuo pačiu reikalu kalbėjo dir. Jurkūnas, Stalino premijos laureatas prof. Aleksandravičius ir toks pat laureatas, dail. Jankus. N. Vilnioj bakterijas naikino vyk. kom. pirm. pav. Stancev ir stach. Golubčik. Biologijos Instituto direkt. pavaduotojas Gediminas irgi netylejo. Taurages gimnazijos mokiniai, primygti, suruošė karikatūrų parodą, ją pavadinę „Štai ji — Amerika!" Šiąja šizofrenijos forma apsėsti komunistiniai pareigūnai stengiasi ligos daigus įskiepyti visų mokyklų mokiniams.

Oi, ką pamilai, Justeli?...

Ne antagonizmas, bet jau taip priimta, kad jei kalbama apie raguočių bandą, tai ji ir tokia yra; jei kalbama, kad Stalinas ypatingą meilę skiria lietuvių tautai, tai ir jieškome mūsų tautos narių, apdovanotų atskiru Paleckio aktu, tų Kauno gelž. stoties inžinierių, etchnikų ir darbininkų tarpe, kuriems III, 18. įteikti garbės lakštai. Skaitom: Ašafkin, Bronof, Sosnov, Rancev, Tichonov ir dar 10 tokių, gi lietuvių vos keturi.

Po 20 m. Vilniaus nebepažinsim.

— sako architektas Kumpis. Kur Antakalny neseniai pievos žaliavo, dabar išaugo statyb miestas su mokyklom, lioninėm, sporto aikštėm ir NKVD įstaigom. Gedimino gat. pastatė, šalia Ožeškienės aikštės kompartijai rūmus, Žvėryne — geležinkeliečiams landynes, Komjaunimo gatvėj, stoties priešaky, pasodino paaugusius medžius, vakarais iš šluoja P. Cvirkos g-vę, atmetė kilusią mintį Basanavičiaus g-vę ptvadinti Muravjovo vardu ir Vilkapėdej leidžia dienos metu išvilkti drabužius.

Prieauglis laureatų premijoms.

V. Teatro Studija išleido 3-ją aktorių laidą. Kursų vadovas ir „jo" laureatas Alf. Radzevičius per egzaminus pasterbejo, kad jo įdėtas darbas ne uzilgo pasigirs iš baigusių studiją lūpų, mulkinant gyventojus skelbiamomis manijakų idėjomis. — Rašytojų g-vėj veikiantis liaudies šokių ir dainų ansamblis pasirodė V. Filharmonijos salėj. Kol kas šoka „Blezdingėlę", „Lenciūgėlį" ir „Mūs kolūkio pirmininkas". Vėliau šoks ir „kazačką" ir „lezginką". Mokslas, sako ved. Lingys, — 2 metai. Kai kurie pašoks ir Maskvoj, bet kolchozininkai gali minkyti ir vietoj purvą. — Prie prof. sąjungų veikiantis kanklių ansamblis repertuare turi apie šimtą liet. ir „tarybinių" dainų. Ansamblio vedėja Milda Šimkevičiūtė tikinanti, kad kanklėmis galima ir rusų melodijas skambinti.

„Glavnyja zadači".

Srities žemės ūkio viršininkas Vronskis Vilniaus srity kiek patenkintas kai kuriais „Švenčionsskavo, Novo-Vilniaskavo i Zarasaiskavo" rajono kolchozais, bet, bendrai, visų dar tebelaukia „glavnyja zadači". O „zadačiai", matyt, rimti, jei tokiam Panemunėlio kolch. (Pandėlio r.) miškų kirsti išvarė moteris, kurių dvi, Ald. ir Alb. Dovydėnaitės tepajėgė išpildyti kazoko normas. Ir pranešimu, kad Šakių raj. „Pergalės" žemės ūkio art. darbininkė Dumbliauskaitė atsidūrė durpiavežių priešaky, įrodoma, jog šiandien Lietuvoj moteris verčiama dirbti pačius sunkiausius darbus, kas normaliose salygose sadizmu vadinama.

Irena Povilavičiūtė, „T. Moteries" redaktorė, kalbėdama kovo 8 d. Vilniuje, moters išnaudojimą Lietuvoj, stengėsi tai paslėpti, ir puolė dergti laisvuosius kraštus už sunkią moters būklę.

Vilnius. Elektros fabrike „Elfa" namų šaldytuvų gamyboj elektrotechnikas Maokūnas iš 25 detalių vieną išmetė; tai sutaupoma metalas karo pramonei. Malašinkova gamyboj žalvarį pakeitė plienu. Sateikin surado naują plieno lakštų pjaustymo būdą. Geras galvas turi ir Timofejev, Šidlauskas ir Šimonis, Reibys, Šulinienė, Merikova, Busiarov ir Levin mokosi neakivaizdiniu būdu augštųjų mokslų.

— Kaip rūpinamasi darbininkais, rodo šie pavyzdžiai: Vilniuje Valst. Tresto darbininkų aprajam bendrabuty krosnys įrengtos blogai, kai kuriuose kambariuose žiemą jomis visai negalima šildyti. Tresto kom. skyriaus virš. Orlovui tie defektai betgi nerūpi, nes jis pats — gyvena gerame bute. Panaši padėtis ir Panerių g-vės 19. Čia 6 asmenims tėra tik 3 taburetės, 1 stalas, o ir tas pats — vos su viena koja. Neužtaisytos durys, nėra net kablio, kuriuo būtų galima jas užkabinti. Grindyse plyšiai, languose trūksta stiklų. Komendantas Aronovičius dar ir šiandien vis žada tuos trūkumus pašalinti, o fabriko dar. Sielianovas visai nelanko darbininkų bendrabučių, nors abu skelbiasi, jog taip rūpinasi darbo žmonėmis, kaip niekas kitas. Tokių pavyzdžių yra ir daugiau.

— Tiranoje, Albanijos kompartijos suv-me, vyksta dideles kovos. Susidariusi didelė valdančiai klikai opozicija, kuri reikalauja Albanijos savarankiškumo.

— Austrijos kancleris atvyks Amerikon gegužės mėnesį.

— Adenaueriui piktadariai siuntė pragaro mašiną, kuri tačiau sprogo tikrintojų rankose ir vieną jų užmušė, o kitus sužeidė.

— JAV karo pramonė iš 2 milionų darbininkų išvystyta jau iki 6 milionų.

Balfo pirmininkas Vokietijoj

Iš Paryžiaus, pakely aplankęs kai kuriuos Prancūzijoj ir Vokietijoj prancūzų zonoj gyvenančius lietuvius, kovo mėn. 24 d., BALF pirmininkas prof. J. Končius buvo atvykęs į Stuttgartą. Čia Amerikos Generaliniame konsulate ilgesniame pasikalbėjime buvo diskutuojami emigraciniai klausimai. Be to, tą pačią dieną jis matėsi su P. L. B. Stuttgarto apylinkės valdybos nariais p. Šukiu ir p. Gedgaudiene, kurių buvo painformuotas apie įvairius opius vietos ir bendrus lietuvių reikalus.

Be kita ko paaiškėjo, kad P. L. B. Vokietijos Krašto valdyboj yra kilęs sumanymas, jei būtų galima, lietuvių gimnaziją iš Diepholzo perkelti į Baden-Wurtembergą, nes čia būtų palankesnės klimatinės sąlygos. Tad rytojaus dieną energingasis BALF pirmininkas nuvyko į Ludvigsburgą, kur apžiūrėjo vykdomas naujas didžiules statybas ir šiuo metu esančius tuščius barakus, savo laiku priklausiusius Liudvigsburgo IRO emigracinei stovyklai. Teko patirti, kad naujai statomuose 27 blokuose numatoma apgyvendinti tremtinius. Jei pasisektų išrūpinti iš vokiečių vyriausybės sutikimą, Liudvigsburgas gimnazijai, atrodo, būtų tinkama vieta.

Ta pačia proga kan. Končius aplankė gretimuose barakuose gyvenančias kelias lietuvių šeimas, susipažino su jų vargingomis gyvenimo sąlygomis ir patyrė neemigravimo priežastis. Iš Liudvigsburgo BALFo pirmininkas išvažiavo į Miuncheną. Jis taip pat vyks į Hannoverį ir Bonną.

Be Prancūzijos ir Vokietijos, jo programoje yra numatyta lankytis visoj eilėj kitų valstybių.

Iš pasikalbėjimo su kan. Končium galima spręsti, kad vieni svarbesniųjų jo kelionės tikslų yra: emigracinės problemos, susipažinimas su lietuvių gyvenimo sąlygomis ir jų šelpimo klausimais, Vokietijoj esančių lietuvių ir kitų pabaltiečių sukoncentravimas į didesnes grupes ir kitos problemos. Ypatingą susirūpinimą kelia emigracijos pasėkoj išskirtų šeimų klausimas.

Kai kurie žygiai bus daromi sutartinai su pabaltiečių ir gal būt su kitų tautinių grupių atstovais.

M. B. J.

VISOKIOS NAUJIENOS.

— Paryžiuje 18 valstybių iš dirba planą, kuriuo norima su reguliuoti visos Europos mastu žemės ūkio produktų paskirstymą.

— Izraelis iš Vokietijos reikalauja 1 biliono dol. atlyginimo už nusvintaus turtus.

— Daugelis valstybių pasiūlė Kinijai, Mandžiūrijai ir Korejai medicinišką pagalbą prieš siaučiančias tes epidemijas, kurių sovietai negali sulaikyti.

— Jugoslavija atmetė Bulgarijos reikalavimą išduoti pabėgusius lokūnus, o lėktuvą tiktai ta sąlyga atiduos, jeigu Bulgarija atiduos pagrobtąjį jugoslavų lėktuvą.

— Japonija suėmė 450 komunistų, kaltinamų sąmokslu nuversti jėga esamą valdžią. Suimti ir vadai jų.

— Puskarininkis, vėliau generolas F. Batista Kuboje padarė jau antrą perversmą. Jo valdžią jau pripažino kelios valstybės.

— Amerikoje įvykdytas naujas atominis sprogdinimas.

NEPRIKLAUSOMA LIETUVA

INDEPENDENT LITHUANIA

Redaktorius Jonas Kardelis

Redaguojama bendradarbiaujant Redakcinei Kolegijai.

7722 George Str., Ville Lasalle, Montreal, P. Q., Canada

Telefonas: HEmlock 7320.

Prenumerata metams:		Yearly Subscription Rates:	
Kanadoje	$ 5.00	Canada	$ 5.00
Amerika ir P. Amerika	$ 5.50	America & S. America	$ 5.50
Visur kitur	$ 6.00	Other Contries	$ 6.00
Teksto eilutė	ct. 0.15	Pajieškojimų kaina	$ 1.00

Adresų pakeitimas 25 ct. (su prenumerata arba sm. pašto ž.)

Ilgalaikiai skelbimai, pagal susitarimą, gauna nuolaidų.

POLITINIS PARALYŽIUS

IR JAM PAGYDYTI GALIMYBĖS.

Paralyžius ne liga, bet būse bona, kada organizmas netenka judėjimo laisvės. Smegenose trūksta sukalkėjusios (čia tai ir yra liga, kuri priveda prie paralyžiaus) kraujagyslės-arterijos, kraujas staiga užlieja smegenis, kuriuose sutelkti gyvybės, besireiškiančios visokios rūšies judėjimų procesais, centrai, šiuos suspaudžia ir su stabdo — suparalyžiuoja veiksmingumą. Suparalyžiuotasis, jeigu po to dar gali veikti bent širdies veikimo centras, lieka dar gyvas ir gali vegetuoti, bet veikti, geriausiu atveju, jau ne gali, nes jis suparalyžuotas.

Tokioje būsenoje dabar yra atsidūręs vyriausis lietuvių organas — VLIKas. Jis yra pasidaręs neveiksmingas. Ir ta būsena kelia susirūpinimą.

Iš paralyžiaus stovio medicina žino tris išeitis: žiūrint paralyžiaus laipsnio, suparalyžiuotasis gali pamažu pasveikti; gali likti invalidas, ir gali mirti.

Šiandien peranksti ir nesinori statyti prognozų. Bet tie, kurie žino, kaip VLIKas kūrėsi, dabartinės būsenos nenaudai, deja, turi konstatuoti, kad liga privedusi prie paralyžiaus, jo yra įgimta. Ilgokai jau užsitęsęs suparalyžuotojo neatsikėlimas taip pat nesako nieko gera. Bet kaip visada esti tokiais atvejais, reikia turėti didelį kantrumą. Be kantrybės tikslui galima tiktai pakenkti. Todėl, akivaizdoje tūlų reiškinių, kurie rodo, kad kaikas jau ima nervintis, tenka tuo susirūpinti ir siūlyti kaikurių priemanių, kurios vestų į visuotinį organizmo sveikatingumą.

Vox pupuli.

Dedamės ne tiktai gyveną demokratiškose sąlygose, bet ir kovoją už demokratiją. O gi pagrindinis demokratijos principas — demos — liaudis — žmonės — people, — kuriems vyriausiai priklauso visa valdžia, visa valia. Jos balso turi klausytis valdžia, kuri yra jos valios vykdymo organas. Neveltui yra ir patarlė: Vox populi — vox Dei. Todėl ir mes, visi lietuviai, kur bebūtume visų pirma mes turime didžiausį balsą; balsą su didžiausiomis teisėmis. Todėl, jeigu mes norime, kad VLIKas atsikeltų iš paralyžiaus patalo, ir taptų veiksmingas, mes galime suvaidinti didžiausio chirurgo vaidmenį ir prikelti iš paralyžiaus patalo suparalyžuotąjį. Ir mes jį turime suvaidinti. Ir mūsų balso turi klausyti visos mūsų valdžios.

Todėl, gerai žinokime, kad viskas yra mūsų pačių rankose. Ir jeigu tas paralyžius dar tęsiasi, tai visų pirma kaltinkime patys save. Mes ligšiol dar nesame pakankamai įtikinamai pareiškę savo teisėtos valios, kad jos klausytų mūsų valios vykdytojai. Jeigu mes sąmoningi žmonės, mes turime rasti būdų ir priemonių savo valiai pareikšti. Tai yra rimtas klausimas ir jis turėtų būti rimtai išspręstas. Taigi, jeigu jau ruošiama Veiksnių Konferencija, ji turi išklausyti ne vien „atrinktųjų", bet **visų lietuvių** balso.

Paliatyvios priemonės.

Jau girdėjome, kad VLIKas pats sau pareiškė nepasitikėjimą, nes Eltos paskelbtoji rezoliucija, kuri konstatuoja būtiną po persitvarkymą į veiksmingumą, reprezentatyvumą ir darbingumą, savaime pasako, kad dabar to nėra. Iš to iškyla didelė, ligšial neišrišima, bet buvusi ir neišsprendžiama, problema, kas reikia padaryti, kad VLIKas būtų ir veiksmingas, ir reprezentatyvus, ir darbingas?

Šis VLIKo prisipažinimas yra labai svarbus ir naujai sveikas reiškinys. Iš jo visai aišku, kad jeigu jis pasiliks toks, koks buvo ligšiol, tai jis neįgaus nei veiksmingumo, nei reprezentatyvumo, nei darbingumo. Todėl pats VLIKas pripažino jam didesnių, gilesnių reformų būtinumą. Paliatyvios priemonės, kurios tik tai reikalą **tartum,** bet ne tikrai, gali pataisyti, nebus naudingos ir tikslo esmės neatsieks.

Kaip paskutinės žinios teigia, žymus mūsų tautos kovotojas, Vasario 16 d. akto autorius ir signataras, keliariopas ministeris ir pagaliau VLIKo pirmininkas, prof. J. Kaminskas pasiėmęs organizuoti Vykdomąją Tarybą. Niekas jo intencijų idealumu nesuabejos. Visi ligšioliniai jo darbai įrodo, kad jis veiks atsidėjęs ir nuoširdžiai. Bet... vis dėlto, ar tai nebus paliatyvinė priemonė? Ar, galų gale jo nuoširdus darbas turės gyvas šaknis?

Juk VLIKas jam savo kompetencijos neperleis? O kaip VLIKo vykdomasis organas, kokią gi valią jis vykdys, jeigu VLIKas teeblieka, kaip jis pats pasiskelbė, ir neveiksmingas, ir nereprezentatyvus, ir nedarbingas?

Kaikurios sugestijos.

Ilgai trukusios nemalonios stagnacijos pasekmėje Mažosios Lietuvos Taryba pagaliau liko dezorientuota ir pareiškė rezignaciją. Tai labai skaudus ir apgailėtinas faktas... Tuo tarpu viena realiausių galimybių atsiekti pačio VLIKo pastatytam tikslui yra Mažosios Lietuvos atstovų įvedimas į VLIKą. Kadangi VLIKas sudarytas iš partijų ir rezistencinių organizacijų atstovų, tai VLIKas turėjų pakviesti į savo sudėtį Mažosios Lietuvos partijų ir rezistencijos atstovus. Mažojoje Lietuvoje buvo trys partijos ir vienas rezistencinis sąjūdis. Todėl įvedus į VLIKą mažlietuvių atstovus, VLIKas tikrai žymiai pasikeistų ir gautų savo siekiamąjį tikslą: veiksmingumą, reprezentatyvumą ir darbingumą, nes keturių asmenų įvedimas jau įneštų tikrai daug ir naujų jėgų ir naujos dvasios. Ir, kas svarbu, sitokia reforma kaip tiktai visiškai derintųsi su VLIKo struktūros dvasia ir principais.

Tada, kai VLIKas būtų esmingai persitvarkęs, ir Vykdomoji Taryba, kurios pryšaky būtų prityręs visuomenininkas ir politikas, jau turėtų savo prasmę ir darbingumo sąlygas.

Taigi, tiktai pašalinus paralyžiaus priežastis, galima būtų išvengti jo pasekmių. Dabar gi neatrodo, kad VLIKas, konstatavęs — visai atvirai ir sąžiningai — savo trūkumus, būtų pasirinkęs, bet kokį rimtą susitvarkymo bei persitvarkymo kelią.

Prie pačio VLIKo konstatavimų verta suminėti: gal kam nors tokia paralyžiška būsena ir naudinga, bet — kiekvienam lietuviui aišku, — kad tai nei lietuvių tautai, nei Lietuvos laisvinimui, nei Lietuvai nėra naudinga. Tiktai rimtai persitvarkęs VLIKas bus ir veiksmingas, ir reprezentatyvus, ir darbingas.

J. Kardelis.

SPAUDOS APŽVALGA

„MACHINACIJOS NEVIETOJE".

Tokia antrašte straipsniu pasireiškia „Tėviškės Žiburiai" 13(118) numery. Negalima to kios antraštės laikyti nei kultūringa, nei padoria, todėl ji visai tinka patiems „Tėviškės Žiburiams".

Tas ilgas straipsnis pradedamas VLIKo pirmininko prel. M. Krupavičiaus „Liet. Dienoms" duoto pareiškimo teigimu: „Kas PLB įvels į partinių kovų sūkurius, bus PLB duobkasys, bus tuo patim ir viso Lietuvos laisvinimo darbo kenkėjas".

Ilgai nesiginčydami ir sutikdami, kad „Tėviškės Žiburiai" tą tikslą vykdo, mes į šį teigimą atsakome to paties VLIKo pirmininko prel. M. Krupavičiaus Kanados Lietuvių Laikinam Organizaciniam Komitetui prisiųsto rašto ištrauką: **„VLIKas nutarė rekomenduoti Tamstoms Taryboos narių rinkimams taikyti proporcinės rinkimų sistemos principus, kad Taryboje būtų atstovaujama kiek galima diferencijuota bendruomenė".**

Taigi, tas pat VLIKo pirmininkas, prel. M. Krupavičius Kanadai **pasiūlė partinius rinkimus.** Kuriuo dabar Krupavičiaus teigimu tikėti? (nesigilinant į klausimą iš esmės).

„Kanados lietuviškoji visuomenė jau iš pat organizavimosi pradžios atsistojo ant bendruomeninio pagrindo", rašo „TŽ". Mes pridėsime: ir jo laikėsi. Ir Kanados Lietuvių Seime, kai „TŽ" žmonės iškėlė persivardinimo klausimą, **buvo priimtas nutarimas** pasivadinti Kanados Lietuvių Bendruomene. Tai yra tiesa, tikri faktai. Deja, tos partijos žmonės, kurie seimo gale iš vienybės pasitraukė, viešai pabėgdami iš seimo, ir dėl persivardinimo Bend-mene padarė, anot „TŽ" „machinaliją": kai buvo nutarta pasivadinti Kanados Lietuvių Bendruomene, tai jie, siekdami ne Bendruomenės, bet sudaryti savo partijos organizaciją, „sumachinavo" ir be jokios priežasties **atmetė tą nutarimą, padarė antrus balsavimus** ir tokiu būdu laimėjo savo partijos — Kanados Lietuvių Sąjungos vardą, (1 b. persvara), o **Bendruomenės reikalas buvo paneigtas ir atmestas.** Tokie yra faktai, kurių liūdininkais buvo ne tiktai suvažiavimo dalyviai, bet ir gausi Montrealio lietuvių visuomenė. Todel, štai, „TŽ" tikrai tinka „machinacijų" terminas.

Ir kur pagaliau bent kokia „TŽ" logika? Jeigu jie teigia, kad viskas ėjo bendruomeniška kryptimi, tai kam reikėjo tą kryptį keisti? Jeigu Kanados Lietuvių Taryba gerai elgėsi ir tvarkėsi, tai kam reikėjo ją paneigti, kam reikėjo keisti jos vardą į kažkokią, niekam nežinomą, bet tiktai spėjimą, Kanados Lietuvių Sąjungąž Tas parodo, kad „TŽ" kalba ne tiktai suktai, bet ir nesąžiningai.

Čia tiktai viena išvada logiška ir teisinga: jeigu jau tikrai „TŽ" žmonės būtų norėję Bendruomenės, tai ir reikėjo, kaip buvo nutarta, pasivadinti Bendruomene. O jeigu buvo dar peranksti skelbti Bendruomenę, tai reikėjo palaukti Kanados Lietuvių Tarybos ribose ir su tuo vardu, kuris buvo ir senas, ir garbingas, ir daug lietuvių subūręs į savo rėmus, ir tada tiktai, kai jau būtų pribrendęs laikas, persiverdinti į Bendruomenę. Bet „TŽ" partijos žmonės Kanados Lietuvių Tarybos vardą atmetė; atmetė ir pasiūlytą Kanados Lietuvių Bendruomenės vardą ir, žūt būt, pasivadino Kanados Lietuvių Sąjunga. Ar gi čia dar neaiškios „TŽ" žmonių partijos „machinacijos" ir kreiva jų politika?

„TŽ" dabar prisimena, kad anuomet, kai jų žmonės iš seimo išbėgo, „NL" juos apšaukusi partiečiais. Bet gi ar tai ne tiesa? Anuomet kai kas tuo dar galėjo abejoti, bet dabar, kada jau viskas paaiškėjo, kaip ant delno, ar dar yra kokia prasme kalbėti? Juk ne tik tai „TŽ" partija atsiskyrė, bet ir savo laikraštį įsteigė. Ne be pagrindo „TŽ" su sentimentu prisipažįsta, kad „Susiskirstymai visuomeniniame gyvenime nenaujiena". Tat, ko dar tuščiom ginčytis? Vadinkitės, kaip norite: Kanados Lietuvių Sąjunga, Ateitininkų organizacija, Krikščionimis Demokratais, ar kaip ten dar gal, norite, tai jūsų reikalas, bet visa lietuviškoji visuomenė žino, kad tai yra tas pats dalykas, ta pati srovė, ta pati organizacija. Pav., KLB-LOK-e tie patys žmonės viename posėdyje vieną šių organizacijų atstovauja, kitą kartą kitą organizaciją, trečią posėdį trečią organizaciją, bet niekas dėl to neprotestuoja ir klausimo nekelia, nes žino, kad tai yra vienos ir tos pačios partijos žmonės.

„TŽ" labai užsirūstino, kad paskelbti atskiri sąrašai ir kelia baisų „gvoltą", kuriame kaltina „NL" red. J. Kardelį, esą papildžiusį baisų kriminalą. Bet... tai nesąžiningas kaltinimas, nes **KLB-LOKo posėdžiai yra vieši.** Kiekvienas interesuotas lietuvis turi teisę ateiti į susirinkimą, o organizacijų atstovai gali ateiti su patariamuoju balsu. Kadangi atskiri sąrašai buvo viešai skaitomi ir aptariami, tai kiekvienas atsilankęs į posėdį laisvai galėjo tuos sąrašus nusirašyti. Galėjo tą padaryti ir „TŽ" žmonės.

Tačiau, vis dėlto labai keistas „TŽ" susirūpinimas, kad visuomenė nežinotų **kieno koks sąrašas?** Juk jeigu „TŽ" partijos sąrašai idealūs, tai reiktų iš geriausių, tai, regis, reiktų tiktai padėkoti „NL", kad juos paskelbė ir išryškino. Juk tada visi kiti sąrašai nuo to tiktai turi nukentėti? Bet keistas dalykas: visų tų „TŽ" smerkiamųjų organizacijų žmonės nieko prieš tai neturi, neprotestuoja, tiktai jų idealiųjų sąrašų gynėjas, globėjas ir užtarėjas — „TŽ" protestuoja ir inkriminuoja skelbėjus? Ar gi, „TŽ" mano, kad reikia nuo visuomenės slėptis? Juk kas gali būti gražesnio ir teisingesnio, kaip visiems lietuviams pasisakyti: štai, mes esame tokie ir tokie, ir jūsų valia mus rinkti ar nerinkti. Taip yra dora ir taip turėtų būti, o ne slapstytis ir už tai, kad kiti parodo atvirumą ir nuoširdumą, juos barti ir kaltinti.

Į visus „TŽ" kaltinimus sunku iš kart atsakyti, nes norint juos išaiškinti, reikia daug ir vietos ir laiko. Bet tenka atsakyti dar į vieną kaltinimą, jau to paties „TŽ" nr. įdėjo į Montrealio kroniką. Tai kaltinimas dėl Mažosios Lietuvos Bičiulių Draugijos atstovo. Apgailestaudami, kad ir čia „T. Ž." vis dėlto vartoja jų pačių terminus naudojant, „machinacijas", turime tiktai pacituoti „Laik. Kanados Liet. B-nės Org. K-to vidaus tvarkos taisyklių paragrafus, kurių 2 skelbia: „LKLO Komitetas sudaromas iš Kanadoje faktinai veikiančiųjų lietuvių centralizuotų orgnizacijų, kurių tikslai nėra priešingi L. P. L. B. nuostatų reikalavimams ir kurios pareiškė norą jame dalyvauti, atstovų, būtent: KLCT su 5 atstovais, KLS su 3 atstovais, LAS su vienu atstovu, Liet. Ateitininkų S-ga su 1 atstovu, Liet. Katal. Moterų S-ga su 1 atstovu ir Liet. Sociaidemokratų su 1 atstovu", o 7 paragrafas sako: „L. K. L. B. O. Komiteto posėdžiuose gali dalyvauti ir kitų į L. K. L. B. O. K-to sudėtį neįeinančių Kanados lietuvių organizacijų įgalioti atstovai, iš kurių centralizuotų organizacijų atstovai su patariamuoju balsu, o visų kitų — stebėtojų teisėmis". Pagal 1949. XI. 12 dienos protokolą Nr. 5, straipsnis 7-tas papildomas: „kad Komiteto pilnaties posėdiuose gali dalyvauti jo narių pavaduotojai patariamuoju balsu ir kitų organizacijų atstovai stebėtojais".

Todėl ir šį „machinacija" drauge su kitomis grąžinama „Tėviškės Žiburių" „machinatoriams" (apgailestaujant, kad šis nešvankus terminas vis dėl to tenka vartoti, kaip pačių „T. Ž." terminas).

Kiti taip rašo:

„KELEIVIS".

„Iš mums prisiųsto J. Lazdausko Toliušio straipsnio dedame įdomią ištrauką apie Urugvajaus lietuvių bendruomenės šeimininkų pasielgimą su socialdemokratų ir valstiečių liaudininkų atstovais. Jis rašo:

„Ar daug Urugvajaus lietuviai darbininkai gali turėti savo atstovų Pasaulio Lietuvių Bendruomenėje, kai į organizacinį Urugvajaus Lietuvių Bendruomenės komitetą priimti socialedmokratai ir valstiečiai liaudininkai tapo pašalinti kokiu tai įskymu iš viršaus, ir nauji tų pažiūrų žmonės visai nepriimami po to, kai P. Vikonis ir A. Gumbaragis, atstovavę komitete socialdemokratams ir valstiečiams liaudininkams, rašant šiuos žodžius, tapo suspenduoti trims mėnesiams už tą, kam pasirašė ant Dr. K. Griniaus Vardo Urugvajaus Lietuvių Organizacijos išleisto manifesto (tilpusio „Keleivyje" ir „Argentinos Lietuvių Balse"), kuriame yra pasakyta, kad kunigas yra autoritetas tik religiniuose reikaluose, bet jis negali būti diktatorius Lietuvos laisvinimo akcijoje. Galima to fakto nematyti arba dėl jo liūdėti bei pykti, bet kad jis griauna bendrą darbą, tai aišku. Tai labai ligotas reiškinys. Kas daroma su socialdemokratais ir valstiečiais liaudininkais, tas pats gali atsitikti ir su kitų grupių atstovais organizaciniame Urugvajaus Lietuvių Bendruomenės Komitete".

Vadinasi, klerikalai ėmė ir „suspendavo" socialdemokratų ir valstiečių liaudininkų atstovus Bendruomenės laikinąjame komitete. Girdi, kaip jūs drįstate pasirašyti po Dr. Griniaus vardo draugijos atsišaukimu, kuris mums nepatinka!"

AMERIKOJE „NEPRIKLAUSOMĄ LIETUVĄ" GALIMA GAUTI:

J. Sodaitis, „Gabija", 340 Union A., Brooklyn, N. Y.

J. Karvelis, 4434 S. Fairfield Ave., Chicago 32, Ill.

L. Vismantas, „Nėringa", 1606, 25th St., Detroit 16, Mich.

Vl. Pauža, 9124 Quincy, Detroit 4, Mich.

Knygynas „Nemunas", 3143, So Halsted St., Chicago,

Mr. J. Kelėčius-SIGNS, 3352, So. Halsted St., Chicago,

Mr. S. Tverijonas, 3301, So. Halsted St., News Stand, Chicago,

Mr. D. Krause, 3500, So. Halsted St., News Stand, Chicago.

PONIAI IVAŠKEVIČIENEI

ir jos šeimai dėl jos brolio

KAZIMIERO GRABAUSKO

mirties, reiškiame širdingą užuojautą

Konstancija ir Leonas Balzarai.

KAZIMIERUI GRABAUSKUI

mirus,

PONŲ IVAŠKEVIČIŲ ŠEIMAI

reiškiame gilią užuojautą

J. ir V. Juknevičiai.

Katyno byla

PRANEŠIMAS APIE KATYNĄ MONTREALY

Kovo 29 d. Montrealio lenkų karo veteranų salėje buvo labai įdomus pranešimas apie garsėjančią visame pasauly Katyno piktadarybę. Sausakimšai perpildytoje salėje Lenkų kongreso Kanadoje pirmininkui dr. Brzozinskiui pirmininkaujant, darė pranešimus laimingu būdu išsigelbėjęs nuo Katyno pulkininkas Grobickis ir paskutinis Lenkijos ambasadorius Maskvoje p. Romeris.

Labai plačiai ir visapusiškai išsamiai pulk. Grobickis papasakojo apie tą baisią Maskvos piktadarybę, kurios pasėkmėj buvo sušaudyta 15 tūkstančių Lenkijos karininkų. Pulk. Grobickis į Rusijos nelaisvę pateko drauge su 200.000 karių, kai Hitleris, susitaręs su Stalinu, pradėjo 3 pasaulinį karą. Lenkų karininkai rusų buvo atskirti nuo kareivių ir sutalpinti į 3 dideles stovyklas — Starobielską, Ostraškovą ir Kozielską, iš kurių 1940 metais juos pradėjo skirstyti ir evakuoti, nes tos stovyklos buvo reikalingos karininkams, vežamiems iš tik ką okupuotų Pabaltijo valstybių.

Pasirodė, kad iš Kozielsko karininkus vežė į Katyną. Ir pulk. Grobickis buvo paskirtas vienan ešalonan į Katyną, bet jis sirgo, gulėjo ligoninėje, todėl jis paliktas ir dabar džiaugiasi, kad neguli po sausa Katyno pušele.

Pulk. Grobickis smulkiai nupasakoja, kaip savo, taip ir Katyno istoriją. Jis iš Kozielsko patekęs į Griazovieco stovyklą, kurioje buvę 450 karininkų. Jie tiktai ir išliko gyvi, o taipgi kai kurie patekę į Maskvos Lubianką, kurioje buvo kalinamas ir gen. Andersas.

Karininkų klausimas iškilo, kai Hitleris užpolo Staliną. Tada Maskvos buvo susitarta su egziline Lenkijos valdžia Londone ir gen. Andersas pradėjo organizuoti lenkų dalinius. Pasirodė, kad nėra karininkų. Teirautasi Maskvoje, bet ši davinėjo labai abejingus atsakymus, kurių vienu teigė, kad ne spėję iševakuoti nuo vokiečių užpuolimo. Bet kai vokiečiai užėmė dideles Rusijos sritis, Katyno apylinkių gyventojai nurodė vokiečiams, kad Katyne esą labai daug sušaudytų lenkų karininkų. Imta tyrinėti ir rastas baisus vaizdas, kurį po to tyrė Tarptautinė tyrimo komisija ir nustatė, kad ten paguldyti 4.300 lenkų karininkų. Kur yra kiti Katynai, kuriuose palaidoti kiti tūkstančiai lenkų karininkų, tiktai ateitis galės išeiškinti.

Nėra nė mažiausios abejonės, kad Katyne sušaudyti karininkai ne vokiečių, bet sovietų. Visų pirma prie lavonų yra rasti dokumentai, kurie tai įrodo. Be ko kita, vieno sušaudytojo kišeniuje rastas dienoraštis ligi pat jo išvežimo šaudyti. Dienorašty be ko kita pasakyta, kad jis girdi, kaip šaudomi išvežtieji iš barakų.

Įdomu, kad labai aiškiai nustatyta, kad rusai lenkus šaudė ešelonais, kaip jie buvo vežami iš Kozielsko stovyklos. Taip ešalonais jie ir suguldyti kapuose.

Be labai didelės daugybės įrodymų, kad ši piktadarybė padaryta Maskvos, dabar jau yra eilė asmenų, kurie yra tiesiogiai piktadarybės liudininkai. Yra net tokių liūdininkų, kurie patys užkasinėjo lavonus. Labai įdomus yra netiesiogis įrodymas.

Kaip žinoma, Niurnbergo byloje Rusijos prokuroras buvo iškėlęs vokiečiams kaltininimą ir dėl Katyno. Bet vokiečiai patiekė įrodomosios medžiagos, kuri aiškiai įrodė, kad Katynas yra Maskvos darbas, ir

Nukelta į 7 puslapį.

Neišnaudotosios pajėgos

1. Diplomatinės veiklos reikalu.

Būtaisiais taikos metais Lietuvos Respublikos atstovų tinklas užsieniuose buvo išplėstas ir sekmingai dirbo atstovaujamos valstybės ir jos piliečių naudai. Nepaprasti pasiuntiniai ir įgaliotieji ministeriai, jų patarėjai, sekretoriai ir kitas mūsų atstovybių personalas, karjeros ir garbės konsulai su būriu savų pareigūnų nuolat palaikė ryšius su Lietuva ir naudingai dirbo politinį bei ekonominį darbą tuose kraštuose, kuriuose buvo teisėtai akredituoti.

Visiems Lietuvos pareigūnams užsieniuose nustatyta tvarka vadovavo Lietuvos Respublikos Prezidentas, Užsienių reikalų ministeris, Ministerių kabinetas, Užsienių reikalų mjos departamentų direktoriai, skyrių vedėjai ir tt. Nuolat buvo budima Lietuvos valstybės sargyboje ir siekiama didžiausios politinės ir ūkinės naudos savąjam kraštui. Per daugiau, kapi 20 metų nuveiktieji Lietuvos užsienių tarnybos darbai yra milžiniški ir tinkamai apibūdinti juos galima būtų tik ne mažų knygų tomuose.

Dalį šio didelio darbo atsklei dė Vytautos Širvydas neseniai Juozo Bačiūno puikiai išleistoje knygelėje apie nepaprasto pasiuntinio ir įgalioto ministerio B. K. Balučio žygius ir darbus. Bet ne apie tat noriu plačiau kalbėti. Tepasirūpina Lietuvos užsienių tarnybos veiklą išsamiai nušviesti šio dalyko žinovai. Man rūpi iškelti kai kurias mintis diplomatinės veiklos reikalu didžiųjų Lietuvos nelaimių metu. Svarbu paliesti kai kuriuos momentus apie svarbųjį darbą tais laikais, kada mūsoji diplomatinė tarnyba likosi be normalios vadovybės ir labai įvykių sužalota, tariant, jieškoti prošvaisčių Lietuvos užsienių tarnybos griuvesiuose.

2. Dabartinė reali būklė.

Sovietų Sąjungai okupavus Lietuvą, eilė atstovybių prievarta buvo likviduotos. Kaikurie konsulatai patys užsidarė. 1944-45 metais bolševikų okupuotuose kraštuose Nepriklausomos Lietuvos užsienių tarnybos neliko nė pėdsakų. Žiauriai visa buvo išnaikinta.

Labai sumažintos ir dėl lėšų stokos sunkiai veikiančios legalios Lietuvos atstovybės užsiliko šiuose kraštuose: Didžiojoje Britanijoje, Kanadoje, Vatikane, Jngtuinėse Amerikos Valstybėse, Brazilijoje ir Urugvajuje. Faktinai dirba mūsų atstovai Prancūzijoj, Šveicarijoj. Karjeros konsulatai veikia du Jungtinėse Amerikos Valstybėse, vienas Brazilijoje ir Kanadoje, garbės konsulatai — du Jungtinėse Amerikos Valstybėse ir po vieną Norvegijoj ir Palestinoj.

Be to užsienio reikalais rūpinasi VLIK'o Vykdomosios Tarybos užsienių reikalų tarnyba. JAV lietuvių sudarytosios Amerikos Lietuvių Tarybos Vykdomasis Komitetas sėkmingai remia gimtosios žemės laisvės kovas.

Palyginus su 1939 metais buvusiomis 26 atstovybėmis, 9 karjeros konsulatais ir net 47 garbės konsulatais gaunasi liūdnas dabartinės realios būklės vaizdas. Bet tat ne viskas! Lėšų stoka sumažino veikiančių atstovybių personalą iki stačiai minimumo. Prisiminkime tik buvusias mūsų atstovybes Londone ir Washingtone, kuriose dabar užsiliko vos po du žmones vietoje buvusių gausių ir žmoniškai atlyginamų darbuotojų.

Tačiau teisėta, legali Lietuvos diplomatinė tarnyba yra milžiniskas veksnys mūsų tautos ir valstybės laisvės kovoje. Ši tarnyba teisėtai ir faktinai atstovauja lietuvių tautos valstybinį suverenitetą ir nuolat budi Lietuvos išlaisvinimo reikalams palankiose, ypač didžiausiose pasaulio valstybėse — Jungtinėse Amerikos Valstybėse, Didžiojoje Britanijoje, Kanadoje ir Prancūzijoje. Šių atstovybių veiklą visi padorūs lietuviai privelo remti, bet jokiu būdu savais neatsakingais veiksmais jų darbo bei autoriteto nemažinti ir joms bei jų nariams nekenkti. Labai svarbu faktino darbo mūsų atstovybes išlaikyti ir atnaujinti pirmose sovietinės okupacijos dienomis uždarytąsias Lietuvos Respublikos atstovybes Vakarų Vokietijoje, Italijoje ir kitur. Bet to dar permaža! Būtina išnaudoti visas diplomatines pajėgas, esančias laisvuose kraštuose!

3. Kas daryti?

Atrodo neginčijama, kad pasauliniam konfliktui artėjant ir Lietuvos Respublikos išlaisvinimui aktualėjant sunku pasitenkinti dabartiniu Lietuvos diplomatiniu atstovavimu, bet reiktų jį labai labai sustiprinti, paremti. Suprantama, kad ne kiekviena ir nuoširdi parama yra tikrai naudinga. Parama turi būti tikra, nekenkianti dabartinei atstovybių veiklai. Šiparama gali būti tik garbės tarnyba, patariamosios ir pagalbinės reikšmės ir pilnoje kontrolėje atsakingų mūsų atstovybių vadovų.

Mūsų atstovai gražiai atlieka savas pareigas, bet paramos niekuomet neperdaug. Kas galėtų būti patarėjais ar pagalbininkais sunkiose darbo aplinkybėse? Prityrę diplomatinės veiklos ir visuomeninio darbo veikėjai, pakviesti pavieniui ar būrelyje garbingai ir konkrečiai diplomatinei veiklai. Kviečia veikiantieji mūsų atstovai — nepaprasti pasiuntiniai ir įgalioti ministeriai, Charge d'Affairs ir jų pritarimu karjeros konsulai. Čia nieko nauja nėra. Kaikurie mūsų atstovai ir iki šiol tokia pagalba gražiai naudojasi. Reikėtų tik šitą pagalbą kiek praplėsti ir padaryti ją nuolatine.

Kad būčiau tiksliai suprastas pasistengsiu konkrečiau kalbėti. Paminėsiu keletą pavardžių. Teatleis man suminėtieji, kad be jų žinios juos įvardinu. Man ne asmeniški reikalai rūpi, bet Lietuvos Valstybės išlaisvinimas ir gerovė.

Be jokios abejonės pasaulinės politikos svariausias centras šiuo metu yra Washingtone. Čia mūsų atstovybę ir reikėtų pirmoje eilėje paremti. Tat nėra sunku! Dabar šiame mieste gyvena ilgametis Užs. reik. m-jos juriskonsultas, tarptautinių derybų nuolatinis dalyvis ir mokslininkas prof. dr. jur. Domas Krivickas, buv. ne paprastas pasiuntinys ir įgal. min. Kazys Škirpa, tarptaut. teisės ir politikos žinovas prof. Vl. Stanka, visuomenininkas adv. Balys Paramskas, netoliese Baltimorėje gyvena prityręs teisininkas adv. Algirdas Leonas, New Yorke yra buv. Nep. pas. ir įgal. min. Vaclovas Sidzikauskas, Atstovybės patarėjas Dr. Antanas Trimakas, karo atašė plk. Kazys Grinius ir kiti. Mūsų atstovybių vadovams geriau žinomi visi politinio ir diplomatinio darbo specialistai. Kodėl jų patirtimi nepasinaudoti? Kodėl nepatelkti svarbiąjam darbui ir žygiui?

Žinoma, tūlas gali manęs paklausti: ką konkrečiai pakviestieji žmonės veiks? Juk ir taip visa patenkinamai atliekama ir aprėpiama, o Lietuvą okupavus ir atstovybių veikla sumažėjusi... Atsakau: nuolat vyksta tarptautinių klausimų narpliajimas, labai svarbu į juos laiku bei tinkamai įsiterpti ir Lietuvos poziciją nušviesti. Pavyzdžiui, Vokietija atstatoma, mums be galo rūpi Mažosios Lietuvos likimas, kiek paruošiamojo darbo, kiek pastangų reikėtų nesigailėti. Toliau: priimta genocido konvencija, bet JAV jos neratifikuoja, — kiek darbo tam dalykui sava vaga pastūmėti. Sovietai nuolat įvairiomis pinklėmis vakariečius mėgina apipinti, — kiek reikia darbo, laiko ir žmonių gelbėti tas pinkles išnarpalioti ir padėtį nusviesti. Lietuvos žmonės persekiojami ir naikinami, — ar visa padaryta jų kančioms nušviesti ir žiauriąjam naikinimui sustabdyti? Visa čia nesuminėsi. Darbo gaires nustatytų ir konkrečius veiksmus iššauktų gyvenimas ir patys darbininkai. Reikia skubiau eiti prie diplomatinio darbo talkos!

Sumaniai išnaudokime iki šiol nepanaudotas lietuvių tautos laisvės kovos pajėgas!

Petras Rašimas.

CBC trubadūras Tony Stecheson. Jo filosofija—„Daina pastovesnė už pasaulio turtus". Transliacijos per CBC antradieniais 6.40 vakarais. Jis turį retą miniatūrinių gitarų rinkinį. Nors gitaros neviršija 5 colių ilgio, tačiau yra tikri muzikos instrumentai.

Amerikos lietuvių žinios

Geras lietuvių stovis respubli konų partijoje.

Amerika toks didžiulis žmonių masyvas, tačiau tėra susiskirstęs tik į du politinius kolosus — demokratų ir respublikonų. Šiemet įvykstant prezidento rinkimams abi partijos ypatingai pagyvino savo veiklą stengdamosi, kad jų išstatytas kandidatas būtų išrinktas į prezidentus. Respublikonai numatydami, kad iš esančio JAV vieno miliono lietuvių gali gauti nemaža balsų, pakvietė žinomą Amerikos lietuvių ir respublikonų partijos veikėją adv. A. Olį partijos pirmininko padėjėju ir paskyrė lietuvių respublikonų grupės direktoriumi. Tas pareigas adv. A. Olis priėmė ir paskyrė visose valstijose savo įgaliotinius.

Galimas plieno pramonės darbininkų streikas?

Plieno pramonės darbininkai reikalauja pakelti atlyginimus. Darbo sutartis baigiasi sausio 1 d. Tarp unijos ir pramonininkų derybos dar tebesitęsia. Kainų ir atlyginimų stabilizacijos įstaiga leidžia pakelti darbininkams atlyginimą 17 su puse cento valandai, nepakeliant plieno ir geležies kainų. Plieno pramonininkai tesutinka tik tokiu atveju pakelti atlyginimus, jei jiems už plieno toną leistų pakelti du dolerius. Numatytasis plieno pramonės darbininkų streikas valdžios tarpininkavimu iš kovo 23 d. atidetas iki balandžio 8 d. Šis streikas paliestų 600.000 darbininkų.

Lietuviai išrinkime lietuvius!

Balandžio 8 d. Chicagoje vyksta pirmieji rinkimai, kuriuose bus išrinkti kandidatai įvairioms didesnems administracinėms pareigoms eiti vietinėje valdžioje. Išstatytų į pirmuosius rinkimus kandidatų tarpe yra ir keturi mums visiems gerai žinomi lietuviai— adv. A. Olis, adv. A. Lapinskas, J. Spaitis ir J. F. Kimbarkas. Jei lietuviai vieningai atiduos balsus už savo tautiečius ir skaitlingai dalyvaus rinkimuose, tai jie tikriausiai bus išrinkti.

Chicagoje lengviausia darbo problema.

Kiek turima žinių iš laiškų, laikraščių ir žmonių pasakojimų tai ir Amerikoje ne visur doleriai lengvai uždirbami ar darbas lengviau surandamas. Chicagoje darbo atžvilgiu nėra problemos ir atlyginimai žymiai didesni. Tų perspektyvų dėka kasdien vis nauji žmonės atvyksta Chicagon apsigyventi, jų tarpe ir nemaža lietuvių.

J. Janulaitis.

KALIFORNIJOS LIETUVIŲ ŽINIOS

— BALFo vietos skyrius kovo 30 d. parapijos salėje surengė skaitlingą bazarą ir pietus.

— Lietuvių tautinių šokių grupė, vedama L. Zaikienės, vasario 30 d. pildė programą Holywoodo USO klube. Programą vedė ir supažindino amerikiečius su lietuvių tautiniais papročiais „Lietuvių Dienų" redaktorius Miltonas G. Starkus.

— Stasio Šimkaus vardo choras rengia savo pirmąjį koncertą balandžio 20 d., North Star auditorijoje, 1631 W. Adams Blvd. Programoje be choro dainų bus Florance Korsakaitės ir Vlado Baltrušaičio duetai, ir keletas baleto numerių. Chorui vadovauja Vl. Baltrušaitis.

— Šv. Kazimiero parapija balandžio 20 d. taip pat rengia vaidybos ir šokių vakarą savo salėje, 2704 St. George St.

— Stasiaus Būdavo apysaka „Varpai skamba" yra antroji Kalifornijoje išleista lietuviška knyga (pirmoji buvo poezijos antalogija „Žemė"). Knyga jau platinama. Ją išleido „Lietuvių Dienų" leidykla, 9204 S. Broadway, Los Angeles 3, Calif. Kaina 2.50 dol.

— „Lietuvių Dienų" kovo mėn. numeris jau pasiekė skaitytojus. Šio numerio viršelyje telpa puiki nuotrauka ALT delegacijos pas JAV prez. H. Trumaną. Turinyje dar telpa 40 naujausių iliustracijų iš Chicagos, Detroito, Waterburio, New Yorko, Paryžiaus, Venezuelos, Kanados lietuvių veikimo. „Lietuvių Dienos" paveikslais pavaizduoja viso pasaulio lietuvių gyvenimą, neatsižvelgiant į žmonių politinius bei religinius įsitikinimus.

M. S.

DAINAVOS ANSAMBLIS IŠ CHICAGOS ATVYKSTA Į NEW YORKĄ

Balandžio 20 d. Dainavos Ansamblio koncertas įvyksta didžiulėje Carnegie Hall salėje, New Yorke.

Beveik prieš metus laiko tojo pačioje salėje debiutavo Chicagos lietuvių dainininkas Algirdas Brazis, kuris buvo priimtas į Metropolitain operą ir koncertavo Čiurlionio Ansamblis.

Sujungęs savyje apie 80 dainos entuziastų, Dainavos Ansamblis yra iškilęs į pirmaeilius meninius vienetus ir atkreipęs didžiųjų meno kritikų dėmesį. Po kiekvieno Dainavos Ansamblio koncerto pirmaeilėse Chicagos salėse didžiųjų laikraščių meno kritikai entuziastiškai atsiliepė apie Ansamblį, giliai įvertindami lietuviškų dainų ir šokių grožį.

ĮVAIRIOS ŽINIOS.

— Londone įvykusią Europos Sąjūdžio konferenciją komunistai tiek per radijus, tiek per spaudą pradėjo bjauriausiai dergti. Išplūsti veikėjai ne tik lietuviškai ir rusiškai, bet ypač juos išdergė Varšuvos radijas, išvadindmas „judų kongresu", drauge skelbdamas, kad jie gauną vis didėjančią iš anglosaksų paramą, pasisakę už Vokietijos atginklavimą etc. Europos tremtinių vis didėjantis vieningumas ir jiems teikiama Vakarų parama komunistus tiesiog siutina.

— Prie Pietų Vokietijos radiofono Stuttgarte spec. studijų rately suorganizuotose diskusijose apie tautos suverenumą iš lietuvių pusės dalyvavo, atstovaudami lietuvių nuomonei, N. Banaitis, doc. M. Brakas ir prof. Z. Ivinskis. M. Brakui pasiūlyta ateity, kaip dalyvavusiam Europos Sąjūdžio Londono konferencijoj, skaityti pranešimą apie sąjūdžio tikslus, o prof. Z. Ivinskis paprašytas skaityti apie Lietuvą tarp dviejų imper. valstybių.

— Dešimtoji Europos Tarybos sesija šaukiama Paryžiuje kovo 19 d. Pirmininkaus Švedijos užs. reik. min. Undenas. Į sesiją savo stebėtojus siųs ir lietuviai.

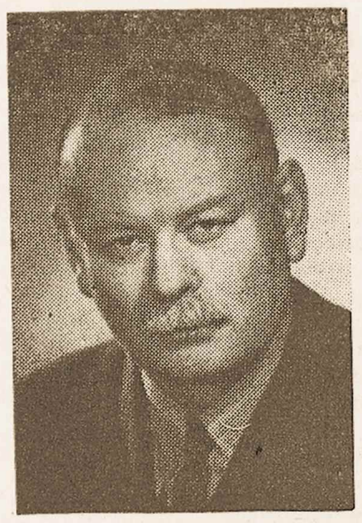

Dr. Mac Farlane naujai paskirtas Quebec'o provincijos Protestantų švietimo patariamojo komiteto pirmininku. Jis yra švietimo vice ministeris Manitobos provincijoje. Jo priežiūroje yra CBC transliacijos liečiančios tarpprovincinius švietimo reikalus.

Ar galėtų Rusija išdrįsti kariauti?

2. ANGLO BANKININKO ĮSPŪDŽIAI RUSIJOJE.

Tada, kai aš lankiausi Rusijoje, nei kaipo keliautojas, nei kaipo narys „demokratiškos delegacijos", aš galėjau naudoti savo akis. Nevedžiojamas ir neskubinamas, nepaisant to, kad stebimas ir sekamas, aš pakankamai pamačiau, pakeitimui savo pažiūrų.

Pirmoji mano klaidinga svajonė, kuri išnyko, buvo ta, kad Rusija yra nenugalima. Rusija gali būti pasirengusi pradėti „žaibo karą", bet aš netikiu, kad ji vėl galėtų ir šiuo laiku be „lease lend" (nuomavimo - sokinimo) pagalbos pradėti ką nors kaip vesti puolamąjį karą.

Mano pirmas ir didžiausias įspūdis Rusijoje buvo fantastiškas senoviškumas. Daugiausia viskas valstybėje buvo aukščiausio laipsnio griuvime.

Išvykstant iš Maskvos keliai yra meksfaltuoti (smaluoti) tik tam tikrą atstumą, o vėliau sumažėja į siaurus kelius ar pereina į skaldytų akmenų kelius ar vieškelius.

Aš netikiu, kad Rusijoje yra geležinkelis ar kelias,kuriuo galėtume keliauti vidutiniškai daugiau, kaip 30 mylių per valandą. Ten nėra sunkiam transportui kelių, o taip pat kelių, kuriais tai galima būtų vykdyti. Rusų transporto sistema yra jau pertempta ligi nutrūkimo taško be pridedamo karo judėjimo krovinio.

Išdavikiškos uždangos. Sąlygos, kuriose daugumas miesto rusų gyvena yra blogesnės negu ką nors esu matęs netgi blogiausiose Dublino ar Neapolio vietose. Perpildymas — susigrūdimas yra neįtikėtinas — aš radau 11 šeimų gyvenančių vienoje mažoje bažnyčioje. Moliniai ir mediniai namai yra nepaliesti nuo revoliucijos. Jie pakrypę ir įlinkę, sutrupėjusiomis čerpėmis. Būtų sunku patikėti, kad jie yra gyvenami, jei ne langų uždangos. Moderniški pastatai yra truputį geresni. Tačiau net jei jie yra užbaigti, kas yra reta, tai jie panašūs į parodos statybą ir kad tai leista pasilikti stovėti per ilgai...

Avilys. Mano antrasis įspūdis buvo fantastiška statymo veikla. Dirbtuvės, gyvenamų butų blokai, geležinkeliai ir keliai statomi kur papuola — beabejo, lėtai ir blogai ir rusų pragyvenimo lygio sąskaiton. Yra užsimota parodyti, kad viena diena Rusijoje įvykdyta daugiau kapitalinės statybos negu per mėnesį Anglijoje. Karas daugaiu nieko nepadarytų, o tiktai sunaikintų šią programą.

Rusijos valdovams karas nėra nemoralus ar nežmoniškas (nehumaniškas) ar net nepageidaujamas — tai yra žinomas politikos būdas, vartojamas, kada tai apsimoka. **Rusija kariaus, kada politbiūras nuspręs, kada atėjo laikas.** Tačiau jei jos geležinkeliai, keliai ir pastatai ir tai ką ji daro jiems yra koks nors rodiklis, tada Rusija turi priežasčių pasilikti taikoje.

Bergždžios svajonės. Tikėjimas tuo, kad mes pagaliau pulsime Rusiją, yra pirmas rusų tikėjimo punktas. **Teorija,** kad mes pakankamai protingai apsieidami su Rusija, galų gale įtikinsime jos žmones jų klaidomis, privalo atrodyti ne sąmonė kiekvienam, kas yra ten buvęs. Jokia palanki žinia apie vakarų pasiūlymus ar sąlygas negali pasiekti rusų visuomenę. Dar toliau, yra labai abejotina ar rusai yra pajėgūs atsiverstis, net jei mes galėtume pasiekti jų ausis. Visi rusai, kuriuos sutikau, ar tai tarnautojai ar taxi šoferiai buvo aiškiai matomai patenkinti esamu režimu; jie visi kalbėjo su užsidegimu, aklu įsitikinimu ir aiškumu, kas, aš įsivaizdinu, padarė ir pirmuosius krikščionis taip užsispyrusius. Šitoks laikymasis yra visuotinas. Nepatenkintieji yra jau prieš daug laiko pakeisti ar sutvarkyti. Tikėjimas vidaus sukilimu yra bergždžias (tuščias). Joks sukilimas negalėtų būti organizuotas. Joks sąmokslininkas nedrįstų kuo nors pasitikėti.

Galų gale, šalis vadovaujama tokių patyrusių revoliucionierių kaip Stalinas, kurie nebus sukvailinami jaunesnių pamėgdžiotojų.

Ilgas spaudimas.

Kaip gi tada atleisti dabartinį nepakenčiamąįtempimąEuropojei Apsiginkavimas eina toliu. Lygiai svarbu, bet mažiau matoma, kad mes privalome stiprinti geležinę uždangą dėl sekančių samprotavimų.

Trečias ir stipriausias įspūdis apie Rusiją kiekvienam yra jos pilna kūrybinio sugebėjimo mintis. Visa kas Rusijoje reikalauja kūrybinio pajėgumo prilipo 1920 mt. Tai liečia architektūrą, tapybą, scenos dekoravimą, knygų produkciją, drabužius ir kt. Kada tik šiek tiek kūrybinis gabumas (sugebėjimas) yra svarbu Rusijai, kai pmokslo ir karinėse srityse, tai yra importuojama iš Vakarų.

Žinoma, akstinas (paskatinimas), kurį Rusija gavo iš savo stipraus karo meto kontakto su vakarais, negali būti perver tintas. Laike trumpos vakarų Rusijos okupacijos, vokiečiai, pavyzdžiui, nutiesė daugiau meksfaltuotų (smaluotų) kelių, negu kad iš viso yra Sovietų Sąjungoje. Užtenka trumpiausio žvilgsnio į Rusiją, įrodymui, kad tik nuo karo ji pradėjo daryti bet kokią tikrą pažangą.

Visa Rytų - Vakarų prekyba turėtų sustoti. Tuo pačiu laiku „akis už akį" tarptautinė politika turėtų būti įvesta. Visi įžeidžianti suvaržymai, kurie yra pritaikinti Vakarų diplomatams, turėtų būti pritaikinti rusams Vakaruose. Rusai negalvos apie mus blogiau už šį apsiėjimą, nei panašiai griebsis aro, nes niekas negali juos padaryti daugiau nedraugiškus mums, kaip jie yra dabar.

Cvarbu yra susivokti, kad Rusijos režimas priklauso nuo jo gyvenimo su kapitalistiniais Vakarais ir kad atlyginti tai be nuostolių, mes reikalingi tiktai tvirtam užšaldymui šalto karo ir Rusijos izoliacijai.

Jeigu Rusija bus atsiskyrusi nuo Vakarų, tai nors jos žmonės dirba sunkiau negu mūsiškiai, ji lėtai taip kris atgal (atsiliks) kad aras, galbūt laike vienos generacijos, pasidarys neįmanomas.

Sulietuvino **J. Skaržinskas.**

Apie kasdienybę, rašytojus ir knygas

HENRIKAS NAGYS

Pragiedruliai ir viltys.

Lietuvis rašytojas tebegyvas — tokia šių pastabų potekstė. Dar kartą pervertę 1951 metų lietuviškojo rašto lentynas, įsitikinsime tokio tvritinipo pagrįstumu.

Lietuvis skaitytojas taip pat tebėra gyvas ir imlus — norėtųsi pridurti. Prisiminkime tik tai anuos Venecuelos lietuvius, paaukojusius 1500 dolerių lietuviškos knygos premijavimui. Jie savanoriškai — niekeno neraginami — sudėjo minėtą sumą, paprašydami ją įteikti už 1951 metų geriausią lietuvių literatūros kūrinį. Tai vienas iš pačių šviesiausiųjų žygių, kurie pasiliks visam laikui žmonių sąmonėse ir mūsų tremties kultūros istorijoje.

Lietuvis leidėjas — šių laikų mūsų rašytinio žodžio knygnešys — lygiai taip pat nenuleidžia rankų. Jis kaskart vertingų knygų įtraukia sąrašuosna, stengiasi nors minimaliai atlyginti rašytojui už jo kūrybą, kviečia gerus ir prityrusius dailininkus papuošti savo leidyklos leidinius, skelbia ir platina tarp skaitytojų gimto žodžio meilę.

Su pasitikėjimu ir džiaugsmu galima žvelgti į prasidėjusius naujus lietuviškosios knygos metus. Leidyklų programos žada daug naujų ir įdomių veikalų.

Ir mūsų spauda, atrodo, nutarė uždaryti duris siautusiems joje keistiems „polemininkams", kurie jau buvo sukėlę skaitančioje visuomenėje koktų ir negerą skonį: tarytum, dėl kiekvienos griežtesnės (nors literatūriškai teisingos) kritikos apie silpnesnę knygą, pats autorius su pulku giminių turėtų šokti, devyniomis slapyvardėmis prisidangstę, viešumon ir kolioti tariamus „skriaudėjus". Laikas negailestingas — jau šiandien daugeliui akyvaizdu, kaip be jokio garso dingo, 1945—1950 metų laikotarpy subujoję, gausūs „nedavertinti talentai".

Tebūna tačiau šių pastabų pabaiga šviesi: rašant paskutiniuosius sakinius, mus pasiekė žinia, jog 1951 metų Rašytojų Draugijos premija paskirta Pulgiui Andriušiui už jo lyrinę apysaką **„Sudiev, kvietkeli!"** Toli Australijoj, kuriam nors Adelaidės tramvajuje konduktoriaujančiam autoriui, (o skirtingas toks važnečiojimas nuo anojo su žemaituku po Europą!) siunčiame nuoširdų sveikinimą. Už jo dailų ir polėkingą beletristinį žodį ir už atkaklią kovą, kurią jis laimėjo, grįždamas iš publicistikos ir feljetono atgal į grožinę literatūrą. Ar tiktai nėra jis mūsuose tuo atžvilgiu unikumas? Daug lietuvių rašytojų nuėjo priešingu keliu, o tiktai vienas grįžo...

— — —

Pastabas baigiame. Jos buvo fragmentinės: nevisos knygos, išleistos 1951 metais, aptartos (priežastys buvo nurodytos anksčiau), o ir apibūdintosioms būtų reikėję daug daugiau vietos ir laiko, kurių tačiau laikraščio apimtis negalėjo suteikti. Tikėkimės, kad dar šiais metais pasirodys tik literatūrai skirtas leidinys, kurio puslapiuose kiekviena, rimtos kritikos verta knyga, galės būti nuodugniai ir išsamiai nagrinėjama.

Pabaiga.

ALBINAS S. TREČIOKAS

dirba SLA narių naudai virš 25 metų. Buvo SLA seimuose išrinktas į Apšvietos ir Finansų komisijas ir pavyzdingai dirbo jose 10 metų. Taip pat be pertraukos yra SLA 245 kuopos ir 5-to apskričio valdyboje virš 25 metų. Be to, jis yra New Jarsey ir New York valstijų pripažintas apdraudimo žinovas. Todel visi SLA nariai yra prašomi balsuoti už **Albiną S. Trečioką** į SLA Centro Iždininko vietą.

SLA 245 kuopos ir SLA 5-to Apskr. Valdybos nariai.

TOLERANCIJOS IR HUMANIZMO UGDYTOJAS

Poetas Par Lagerkvist.

RAŠO DR. G. I. ŽIDONYTĖ.

IV.

Dar sykį prisiminkime, kad Lagerkvistas dalykus ir žmones stebi ne dogmatiko, policininko ar kalėjimo prižiūrėtojo akimis, o psichologo ir moralisto. Akmenimis užmušamas krikščionis, ant laužo sudegintas „heretikas", požemiuose kankinamas šiandieninis laisvę pamilęs anti-totalitaristas turi savo įsitikinimus, kurių nei akmens neužmuš, nei liepsnos ne sudegins. Nelieskim žmogaus dvasios didybės, nesikėsinkim į jo sąžinę. Judas, pasikėsinęs prieš šios rūšies didybę, pats save nubaudė. Judo žmogiškumas, glūdįs jo sąžinėje, neginčijamas. Kiekviename žmoguje yra dalis Judo tuštybės ir gobšumo, kiekviename yra ir ta pati kančia. Šitokiu žmogaus idealizmu Lagerkvistas primena prancūzų rašytoją Camus, kuris šių dienų pairusiam pasauliui stato besąlyginį reikalavimą: nevartoti mirties bausmės, išlaisvinti žmogų iš baimės. Savaime suprantama, kiek toks reikalavimas velka paskui save aliuzijų ir išvadų.

Tolerancija meilė ir pasiaukojimas, kad ir kaip silpnai rusentų, niekad neapleidžia žmogaus. Dramoje **Žmogus be sielos,** vyriausias veikėjas įrodo, kad jame siela yra gyva, ir kad ją pažadinti reikėję tik tyro, kenčiančio artimo žvilgsnio. Pagaliau net ir Barrabas (apysakoje **Barrabas,** nulėmusioj autoriui Nobelio premijos paskyrimą), paleistas vietoj Kristaus banditas, visdėlto savo dvasioje išgyvena neapykantos ir meilės jėgų kovą. Jis netgi sukelia ypatingų simpatijų, nes iš prigimties nereligingas, skeptikas, savo akimis stebėjęs kaip prietarai, ekstazės, įtaigos kūrė pirmuosius krikščionybės metmenis, kokiais nekritiškai vertinamais faktais rėmėsi stebūklai, ir vis dėlto jis nepapras tai jaudinasi pirmųjų krikščionių skelbtu meilės principu, nors jo nesugeba išsiaiškinti. Jis mato, kad žmonės vieni kitų nemyli, o gyvena bendruomenėmis vien tik savisaugos instinkto vedini. Kodėl tad reiktų išmokti mylėti? Čia ir glūdi didysis Lagerkvisto klaustukas, kuriam jis pats atsakymo dar neduoda. Nesiūlydamas jokios metafizinės ar religinės sistemos, jis tik prieš pastato, efektyviomis stiliaus priemonėmis, dvi buitis — pasaulį meilėj ir pasaulį be meilės. Skirtumas yra išsprendžiantis visą paslaptį. Tačiau galutiname rezultate Lagerkvistas vis dėlto lieka skeptikas. Pasaulis blogas, mylėti ir aukotis reikia, nes tai mažina kančią ir blokį. Kad ir pasilikdamas kankiniu, žmogus vis dėlto turėtų tapti herojumi. Barrabas miršta ant kryžiaus religiškai neapsisprendęs, bet mėlė jo širdyje jau gimusi.

Išvadoje dar ir šiandien Lagerkvistas tebėra pesimistas. Jo pasaulis yra ribotas. Ekstazė jam svetima. Jis nepretenduoja į religinį visažinojimą. Gal būt tai yra aukščausia išimtis. Kiekvienu atveju, Lagerkvistas labai ryškiai atstovauja skeptiškojo heroizmo srovę, kuri šių laikų literatūroje yra viena būdingiausių.

Kaip artistas, menininkas Lagerkvistas yra įdomus ir originalus. Prozoje ir dramoje jis vartoja turtingą žodyną, bet trumpus, kondensuotus sakinius, kupinus gilios prasmės. Jo kūryboje žodis tikrai atlieka savo misiją išreikšti tuo metu žmoguje vykstančią jo dvasios būseną. Visi žodžiai yra rūpestingai parinkti, ryškūs, neišvengiami. Dialogų beveik nėra. Ankstyvesnėj savo kūryboj autorius buvo kraštutinis ekspresionistas, nekreipė dėmesio į stilistikos ar logikos reikalavimus. Pasaulį palietė savo nekontroliuojamos vaizduotės pagalbą, nesiskaitydamas su realybe.

Vėliau jo formos tampa klasiškesnės, daugiau realistiškos, tačiau jos nepraranda savo modernumo. Ir turiniu ir stilium Par Lagerkvist pilnutinai atatinka šių dienų pasaulio nusivylimą ir nerimą.

Savo teatro veikaluose, anksčiau ryškesnysis Lagerkvistas varto jo, kaip jau minėjome, originalią scenos techniką, plačiau naudodamas šviesų efektus. Pirmuose jo veikaluose reiškėsi ir graikų choralinės dramos beividuramžių misterijų įtaka. Tačiau jis nemėgsta gausių dekoracijų, baldų; dramoje **Leiskit žmogui gyventi** scena yra visiškai tuščia, tik jos gilumoje stovi grupė būdingų asmenų, kurie viens po kito išeina pasipasakoti savo poelgių motyvus. Lagerkvisto sceninės priemonės nesiskaito su realybe. Jo realybė yra vidinė. Visas veiksmas vyksta žmogaus sąmonėje, konfliktas — pačiame žmoguje. Į žmogų nukreiptas visas Par Lagerkvisto kūrybinis pajėgumas ir svoris.

Savo poemoms Lagerkvistas duoda paprastą, bet didingą formą, kuri derinasi su jo minčių gilumu. 1913 metais jis siūlė primityviąją poeziją kaip pavyzdį modernesiems poetams. Laukinių tautelių poezija, kartojanti tą pačią mintį, žodžius, melodiją, sudaranti atmosferą, kuri stipriai veikianti žmogaus psichiką: tai esą būtina menui. Savaime aišku, kūrybos įtaigingumas tai tik viena iš daugelio modernios poetikos priemonių. Visos kitos nemažiau reikšmingos. Žodžiai poezijoje turi būti reti, iškilmingi, mintis — koncentruota, poemos strūktūra darniai proporcinga, rimta.

Par Lagerkvistas tebėra pilname pajėgume, ir iš jo dar galima tikėtis ne vieno įžymaus veikalo.

G. I. Židonytė.

VISOKIŲ TITULŲ REIKALU.

Pastaruoju metu spaudoje ir visuomenėje kilo kiek ryškesnių pasisakymų visokių mokslinių ir profesinių laipsnių bei pasivadinimų reikalu.

Vieni teigia, kad naujai atvykusieji tremtiniai perdaug mėgstą vadintis profesoriais, daktarais, advokatais, pulkininkais, generolais ir tt. Kiti sako, kad iš viso atsiranda vienas kitas asmuo, kuris be jokio pagrindo pasivadina „profesorium", „daktaru" ir kitokiu vardu. Esą yra ir tokių, kurie šiais pasivadinimais piktnaudoja ir net esą kenkią geram lietuvio vardui. Pasitaiko asmenų, kurie maloniai ir su puikia šypsena sutinka jiems nepriklausančius profesoriaus ar daktaro mokslinius vardus iš pataikauti linkusiųjų. Tūlas sako, kad iš viso perdėtas titulavimasis šiose sunkiose tremties sąlygose rimtiems žmonėms rėžia ausį ir net gerokai pakenkia patiems pasigyrėliams, nekalbant jau apie neleistiną išsiskyrimą iš kitų padorių lietuvių būrelio, kurie seniau emigravę neturėjo progos pasirūpinti aukštaisiais vardais. Žodžiu, surandama daugybė šio dalyko negerovių.

Atrodo, kad visokių tutulų reikalas smarkiai išpūstas ir perdėtas. Mažo būrelio nekuklumas negali mesti šešėlio tūkstančiams lietuvių. Reikalas lengvai pataisomas.

Reikėtų vengti be žymesnio reikalo naudotis aukštais pasivadinimais gyvenime, visuomenėje ir spaudoje. Leistina prisiminti mokslinius ir profesinius pasivadinimus tik dirbant atatinkamą darbą, ar rašant savoje smecialybėje mokslinius darbus.

Aukštųjų mokyklų dėstytojai, profesionalai-advokatai, gydytojai inžinieriai ir tt., dirbantys savo profesijos darbą, spaudos darbininkai, JAV kariuomenės nariai gali vadintis savais pasivadinimais — profesoriais, daktarais, inžinieriais, seržantais, pulkininkais, generolais ir t. t. Tačiau, emigracijos pasekoje atsidūrę fabrikų patalpose, namų valymo darbuose, virtuvėse, kasyklose, miškuose ir p. turėtų laikinai pamiršti savo mokslinius laipsnius ar profesinius pasivadinimus. Iš tikrųjų gana juokinga klausytis, kada bičiuliai „dženitoriai" vadina vienas antrą „pulkininkais", ar „daktarais"... San-

Nukelta į 5 pusl.

Moksio-technikos naujienos

KABANTIS TRAMVAJUS LOS ANGELES MIESTE.

Los Angeles miestas ruošiasi statyti kabančio tramvajaus liniją (monorail). Kalifornijos valstybė jau išleido įstatymą šiai 44 mylių ilgio linijai nutiesti iš šiaurės Van Nuys į Long Beach Los Angeles River slėniu. Projekte numatyti du bėgiai: po vieną kiekvienai važiavimo krypčiai. Plienines atramos bus kas 70 pėdų, V formos. Vagonėliai važiuos 16 ir daugiau pėdų aukštyje vid. 38.1 m-h (maxim. 55 m-h) greičiu, maždaug 4 kartus greičiau už žeme važiuojančius tramvajus. Keleiviai pakils į vagonėlius eskalatoriais. Projektui įvykdyti reikės nuo 60 iki 80 mil. dol.

IŠBANDYTI GALINGI BOMBONEŠIAI

Šeši galingi bombonešiai B-36, skirti nešti atomnes bombas tolmomis distancijomis, nuskrido be sustojimo iš Amerikos, Texaso, į Afrikos šiaurę-Maroką ir sugrįžo atgal, išsilaikę ore 48 valandas.

NOSINĖSE DAUG BACILŲ

Anilijoje gydytojai tyrė drobines vartotas nosines ir rado, kad supurtyta nosinė atpalaidoja apie 150 tūkstančių bacilų, t. y. paprasta akimi nematomų gyvuliukų, kurie nosinėn patenka iš nosies.

Kadangi drobinė nosinė kelis kartus išimama iš kišenės, tai su kiekvienu jos išsiėmimu ir panaudojimu nusivalyti nosį kaskart paskleidžiama ore apie 15 tūkstančių bacilų. Jeigu tos banilos yra piktybinės, tai jas įkvėpdamas kaimynas gali apsikrėsti ta liga, kuria serga nosinės vartotojas. Visi todėl žino, kad labai lengva apsikrėsti nuo šalčiais-sloga sergančio asmens.

Štai kodėl yra labai patartina naudoti popierines (Klinex) nosines, nes jos po pirmo panadojimo išmetamos į šiukšlių dėžę.

BOSTONO TURGAUS PROJEKTAS.

Centrinis Bostono miesto maisto produktų turgus bus perkeltas iš senamiesčio į South Bostoną. Naujoji statoma autostrada, kuri apjuosia visą Bostoną, verčia paskubinti turgaus projektą, nes dalis senamiesčio turės būti išgriauta. Naujoji 170 akrų turgavietė su moderniomis halėmis bus netoli lietuvių gyvenamo centro. Sąmata 18,5 mil. dol. Dalis ploto bus „atimta" iš Atlanto įlankos ir atitverta pylimu, kaip Olandijoje. Projektą dirba Praeger - Maguire iš New Yorko ir Fay, Spofford & Tharndike Bostone, kur tarnauja ir du lietuviai inžinieriai.

ATSIŲSTA PAMINĖTI.

„Aidai" 1952 m. 3 nr. Turiny: Dr. Viliamas apie valst. sienas, J. Grinius apie liter. ir meno kritiką, Dr. Celiešius apie egzistencijos sąvoką, J. Lingis apie Baltoskandijos kult. liečiamą, poezija, apžvalga, iliustracijos. Nr. įdomus.

Axel Munte. SAN MICHELE KNYGA. Antras leidimas. „Terra". Kaina 2,50 ct. Garsi knyga garsaus autoriaus. Lietuviška jau antra laida. Gaunama „Nepriklausomos Lietuvos" redakcijoje. Patariama įsigyti visiems.

LAIŠKAS IŠ KOREJOS

KAIP GYVENAME IR KOVOJAME FRONTE.

Dar 1951 m. gruodžio pabaigoje, labai lauktas mūsų tuo laiku, priartėjo 1952 m. vasario mėnuo. Mums tas mėnuo yra brangus prisiminimais 1918 m. vasario 16 d., kada buvo atgauta taip ilgai laukta nepriklausomybė. Kiekvienais metais laukdavom tos dienos, ypač lankant mokyklą. Gaudavom 1 dieną atostogų ir pasiklausydavom gražių bei įdomių paskaitų apie mūsų didvyrių veiklą ir kovas prieš mūsų tautos prispaudėjus, priešus. Nors ir netekę nepriklausomybės, mes nepamiršom tos šventės. Gal būt užtai, ypač mes, jaunimas, kada netekom nepriklausomybes, palikom benamiai tremtiniai ir nemažas skaičius — be laisviai, geriau supratom ir įvertinom, kiek yra brangi toji šventė!

Betgi mūsų dalinys nedėlto nekantriai laukė vasario mėnesio.

Gruodžio pabaigoj, pirmą sykį mūsų dalinys pateko į Korejos fronto linijas. Bemaž visi pirmą sykį gavo pamatyti ir patirti fronto gyvenimą. Nors nuo pirmos į kariuomenę įstojimo dienos visi buvo apmokomi ir kuo plačiau supažindinami su Korejoj kariaujama taktika, su jos žiauria gamta ir fanatiškais priešais, betgi iki šiol viskas buvo klasėse ir manevrų plotuose.

Šiandien atsidūrėm jau nebe kainuotos Hokkaidoh manevrų plotuose, o tikrame Korejos fronte, kovoti su užpuoliku. Dar prieš vykstant į frontą, mūsų bataliono vadas, Antro Pasaulinio karo veteranas, gabus ir visų mėgiamas vadas, pasakė trumpą kalbą, padrąsino visus ir pabrėžė: „Iš žūstančių fronte karių 75% sudaro pirmą sykį patekusieji į frontą"...

Jau vykdami į frontą žinojom, kad vasario mėnesį būsim pakeisti. Tad uztai mūsų dainio vyrai taip laukė to 1952 m. vasario mėnesio. Ir kiekvienas drebėdamas norėjo išbandyti, sužinoti, kokia jo bus fronte laimė? Štai jau baigėsi sausio mėnuo. Pasklinda gandas, kad vasario pradžioj trauksimės į poilsio rezervą.

Pirmos dienos fronte buvo nepavydėtinos. Prie visko prisidėjo nepalankus ir staigiai kintantis Korejos klimatas. Ypač Kalėdos daug žiauresnės buvo negu filmuose atvaizduojamos. Nemanau, kad filmų žvaigždės ir už didelę dolerių sumą aukotųsi peršlapus iki paskutinės siūlės. Ypač kai tenka kovoti netik su priešu, bet ir su šliaužiančio sniega lava bei vandeniu.

Matot, prieš tai buvo daug sniego prisnigta dar ant nešlausios žemės. O Kalėdų rytą nustojo snigti ir staigiai pradėjo lyti.

Vietoj gražaus Kalėdų stalo turėjom po dvi dėžutes konservų, kurių peršlapus, pavargus, visai nebuvo noro ir atidaryti, nors alkis jau seniai sakė, kad pietų laikas. Naktį pradėjo šalti ir daugumo miegamieji maišai įšalo. Rytą reikėjo pyku iškapoti iš ledo.

Pirmas dienas neturėjom nuo latinio baro, tad mus siuntė ten, kur daugiausiai buvome reikalingi.

Naujuose Metuose atvykome jau į trečias pozicijas, kuriose išbuvom iki vasario mėnesio. Per Naujus Metus irgi dirbom kaip angliakasiai. Įšalusiam granito kalne piku ir kastuvu rengėm savo ginklams pozicijas ir sau kuo šiltesnę ir saugesnę vietą pailsėti.

Kojos mūsų buvo stiprios, nes kariuomenej pripratom vaikščioti ir žygis su pilna apranga 15 ar 20 mylių buvo jau nenaujiena. Betgi mūsų rankų raumenys nebuvo gerai išdirbti. Ir pakirtus per dieną pyku granito uolą, rankos ant rytojaus daugiau skaudėjo negu pirmą dieną kariuomenėj nuo gautų penkių adatų.

Po sunkių poros savaičių darbo, įsitaisėm netik sau, bet ir savo viršininkams puikius ir gan šiltus bunkerius. Pasistatem savo gamybos, skystu kuru apkūrenamus pečius. Džiaugėmės savo sunkaus darbo vaisiais, bei šiluma, kada tik tekdavo ja pasinaudoti. Apsipratom ir prie staigaus iššaukimo prie ginklo ir praleidžiamų ganą šaltų valandų vidurnaktį prie jo. Nebeajudino mūsų ir priešas bei iš jo gaunami pailgi „kiaušinėliai", kurie mūsų kuo pai bemaž jokios žalos nepadarė.

Atklydusi žinia apie vykimą į rezervą ne labai dabar mus nudžiugino. Tuo labjau, kad atvykęs pas mus naujas vyrukas papasakojo, kas laukia mūsų rezerve. Kaip vėliau patyrėme, tikrai jis nemelavo, nors kada jis pasakojo nelabai tikėti norėjom,

Sulaukėm ir vasario 5 d. Dalis mūsų turto jau buvo vežama į poilsio lagerį. Visi dalinomės įspūdžiais paskutinį vakarą. Deja neteko ilgai dalintis tais įspūdžiais. Suskambėjus telefonui, šokom visi prie minosvaidžio. Didesnė dalis mūsų amunicijos buvo parengta rytojaus transportui. Kadangi mus turėjo pakeisti kitokios rūšies ginklai ir jiems netiko mūsų šaudmenys, tai turėjome veikti mes. Vos spėjom išleisti turimas, teko ardyti supakuotas. Nors ir buvo 10 F laipsnių žemiau nulio, bet teko pirštines nusiimti, ir šalčio nejautėm, nes nebuvo kada galvoti apie tai. Vėliau galėjom rankas susišildyti prie vamzdžio, kuris buvo pakankamai įkaitęs. Po 4—5 valandų uždavinys buvo baigtas. Priešas atsitraukė į savo linijas, palikęs nemažą skaičių, paraudusiam sniege lavonų. O apie mūsų ginklo poziciją buvo nemaža krūva tuščių šaudmenų dėžių...

Išaušo ir kadaise labai lauktas vasario 6 d. rytas. Mašinos traukė viena po kitos rezervan.

Pilnos mašinos, švariom uniformom su susimąsčiusiais veidais karių. Tai vyrai, kurie mūsų dalinį turi pakeisti. Gal būt, jie nebuvo taip nusiminę, kad grįžta į linijas, nes jie jau antrą kartą atvyksta, po 20 dienų poilsio. Jiems frontas nėra toks baisus, kaip yra nupasakotas ir filmuose matyta pirmą kartą. Bet taip pat jie jau puikiai žinojo, kiek darbo laukia atvykus į pozicijas ir ką reiškia, Korejos kalnuose pastatyti, šiltą ir saugų nuo netiesiogės ugnies, bunkerį. Ne tik kad nelengva įsikasti granito kalne, bet ir medžio yra sunku surasti storesnio ir tiesaus. Daugiausia jie sukapoti sunkio jo kalibro kulkosvaidžio. O jei ir randi sveiką, tai išsišakojęs ir kreivas, kad ir poros metrų ilgio rąsto negali padaryti. Kada jie aplankė mūsų bunkerius, ne vieno veide pasirodė šypsena, nes jie rado tai, ko netikėjo.

Palinkėję vieni kitiems sėkmės, susėdome į mašinas ir leidomės nuo kalnų į poilsio vietą. Su klausimu, kiek darbo ir koks gyvenimas laukia ten?

J. P.

KULTŪRINĖ KRONIKA

LAISVOSIOS EUROPOS UNIVERSITETO REIKALU

Iš Paryžiaus pranešama, kad suinteresuoti studentai, kilę iš Lietuvos, gimę po 1921 m. gruodžio 31 d. ir turį brandos atestatus ar jų ekvivalentus, gali paduoti prašymus stipendijoms gauti koledžo administracijai ligi š. m. balandžio 15 d. šiuo adresu: College de l'Europe Libre, 7, rue de la Paix, Paris (2), France.

Savo pranešime Koledžo administracija dar priduria, kad keturi penktadaliai stipendijų bus suteikta studijoms Strasbourg'e, kur studentai galės studijuoti teisę, humanitarinius mokslus, mediciną, farmaciją, matematikos ir gamtos mokslus, teologiją — Strasbourg'o Universitete. Penktąjai studentų daliai bus suteikta stipendijų studijuoti kituose miestuose ir tokiose mokslo šakose, kurių nėra Strasbourg'e. Studentai, kurie nepakankamai moka prancūziškai ir kurie gaus stipendiją, galės prancūzų kalbos mokytis Strasbourg'e, Koledže nuo š. m. rugpjūčio 1 d. ligi mokslo metų pradžios (š. m. lapkričio 1 d.).

Pagal pereitų metų Koledžo pranešimą, studentai, gyveną užjūriuose, tada gali gauti stipendijas, jei patys kelionę apmoka.

Platesnių informacijų apie Laisvosios Europos universitetą galima gauti, rašant nurodytu adresu arba Mr. S. Bačkis, 5, rue de Messine, 5, Paris, 8-me, France.

Lietuvių Studentų Sąjungos J. A. V. Centro Valdyba.

DIDELIS PAREIKALAVIMAS BAIGUSIŲ UNIVERSITETUS

Federalinio Darbo Departamentas praneša, kad dabar yra didelis pareikalavimas universitetus baigusių ir nebaigusių. Pastebima, kad baigusieji iš beveik visų fakultetų turi gerus darbo pasiūlymus. Visi nebaigusieji, kurie norės vasaros metu dirbti, ras darbą.

Geriausias įrodymas tam yra atsiliepimas į klausimų lapus, kurie kasmet darbdaviams yra išsiuntinėjami. Šitas darbas atliekamas studentams per National Employment Service. Apie 8.000 tokių klausimų lapų buvo išsiuntinėti gruodžio mėn., o sausio mėn. buvo gauta darbo pasiūlymų 2.400 baigusių ir 4.200 nebaigusių universitetus. Iš jų buvo reikalauta Federalinei Valstybinei tarnybai 4450 baigusieji ir 1.300 nebaigusieji.

Pradedamasis atlyginimas šiais metais yra aukštesnis. Baigęs inžinierius gaus vidutiniškai pradžioje 275 dol., ekonomistas gaus vidutiniškai 225 dol. ir baigęs žemės ūkio mokslus nuo 200 iki 225 dol. kiai.

„BEDARBIŲ" REIKALU

JAV ir Kanados lietuviai, kurie tik sveiki ir suaugę, visi beveik dirba naudingą kraštui ir sau darbą. Apie 99 procentai lietuvių užimti kasdieniniu darbu fabrike, raštinėje ar laisvoje profesijoje. Ne apie juos čia noriu kalbėti. Man rūpi ne didelis būrelis tautiečių, kurie nesiima pastovaus ir normalaus darbo, bet įvairiomis kombinacijomis siekia lėšų susidaryti ir išvengti darbo. Šie „bedarbiai' eina slidžiais keliais' ir dažnai pakenkia geram visų lietuvių vardui. Jų tikrai yra nedaug, bet apie juos tenka kalbėti, kaip apie garsius savo nemaloniomis išdaigomis.

Kaip taisyklė, lengvo pasipelnymo šalininkai vengia darbo. Jie užsiiminėja visokiais amatais. Čia jie agentai, čia jie spaudos leidinių organizatoriai ir platintojai, čia jie žymūs visuomenės veikėjai, rašytojai, žurnalistai, artistai ir tt. Po skambiais pasivadinimais visuomet slypi noras pasipelnyti, nuskriaudžiant žmones.

Sutikau šito tipo žmonių, kurie tvirtino, kad tik „kvailius darbas mėgsta"... Jie suko man galvą, siūlydami apsidrausti labai jau geromis sąlygomis arba stačiai prašydami paskolinti pinigų... Jie tvirtino, kad esą labai aukšti žmonės ir eiti į fabriką jokiu būdu negalį. Vienas toks pilietis stačiai pareiškė: „buvau ir būsiu aktorium ir niekas mane neprivers dženitoriauti"... Tačiau iš ko jis gyvena, niekas negalėtų atspėti. Antras vaidina rašytoją. Jis savo būsimam leidiniui pririnko pinigų. Nemažai ir prisiskolino. Daėjo iki to, kad FBI agentai turejo gelbėti šio žmogelio skolas tvarkyti. Be kita FBI buvo svarbiausia nustatyti, iš ko tas veikėjas gyvena nieko nedirbdamas. Šiaip taip išsikrapštė iš bėdos, bet ar ilgam? Buvo ir toks gudruolis, kuris užsimanė sau pragyvenimą sudaryti iš jo organizuotos tremtinių bendruomenės... Dalinai pasisekė: pelnė arti 1000 dolerių, bet dėl pašalinės intervencijos karvutė užtrūko...

Yra ir daugiau panašių.

Mano patarimas būtų vienas: jei kreipiasi į padorų lietuvį šitokie veikėjai, tai pirmas jiems klausimas: ką dirbi ir iš ko pats gyveni? Jei paaiškės, kad niekur nedirba, tuomet kalba labai trumpa — pasiieškok pirma, sveikas, darbo, o po to ateik su manim kalbėti,

Su tokiais lengvo pragyvenimo kombinatoriais reikia griežčiau elgtis, nes jie be reikalo gaišina laiką, mėgina niekais paversti labai sunkiai uždirbamus dolerius ir, kas svarbiausia, savo avantiūromis kenkia lietuvio vardui ne tik tautiečių, bet ir kitataučių tarpe. Mažiau pasitikėkime visokiais „bedarbiais" ir apie juos grynus faktus skelbkime visuomenei.

Chicago. R. K.

TAUTIEČIAI! Rašykite iš visur apie savo gyvenimą, įsikūrimo sąlygas, darbus, perspektyvas. Visi raštai geri ir visi, kiek vieta leidžia sunaudojami.

Rašyti adresu: „Nepr. Lietuva", 7722 Georg str., Ville Lasallle, Montreal, P. Q.

VEDA SKTN. INŽ. J. BULOTA.

SKAUTŲ SVEIKINIMAS PER „AMERIKOS BALSĄ".

Kovo 8 d. „Amerikos Balso" (Voice of America) programoje buvo perduotas New Yorko liet. skautų tunto sveikinimas Lietuvoje kovojantiems broliams.

Kitądien Lietuvos skautų globėjui Šv. Kazimierui skirtoje iškilmingoje tunto sueigoje buvo paskelbti N. Yorko tunto literatūrinio konkurso laimėtojai. Pirmieji buvo skautai vyčiai, antroji vieta atiteko vyresniosioms skautėms, bet ne daug atsiliko ir skautai-tės. Geresni kūrinėliai buvo paskaityti sueigos dalyviams, kartu su svečiais sudainuotos kelios dainos, o jaunesniosios skautės suvaidino „Meškiuką Rudnosiuką".

Tuntą sveikino Lietuvos vicekonsulas p. Stašinskas, J. Audėnas, B. Kulys, kun. Pakalniškis, sktn. E. Putvytė, sktn. A. Samušis ir sktn. P. Labanauskas, kuris įdomesnius sueigos momentus įrašė į juostas „Amerikos Balso" transliacijoms.

METINĖ CHICAGOS SK. VYČIŲ SUEIGA.

Aną savaitę Chicagos Lietuvių Auditorijoje buvo metinė Pulk. J. Šarausko vardo sk. vyčių draugovės sueiga. Nenuilstamas dr-vės vadas pasktn. Albertas Augustaitis, po duotos veikimo ataskaitos, buvo ir vėl perrinktas toms pačioms pareigoms. Sueigos svečiai — sktn. M. Jurkšas, sktn. kun. J. Vaišnys, sktn. S. Rudys, pasktn. V. Mantautas ir sktn. B. Kviklys, kalbėdami sk. vyčiams, juos sveikino ir davė paskatinančių minčių tolimesniems darbams.

STUD. SKAUTŲ SUEIGA BOSTONE.

Kovo 16 d. sktn. V. Barmienės bute buvo Akad. Skautų Sąjūdžio Bostono skyriaus sueiga. Skaitlingai susirinkę stud. skautai-tės aptarė savo veikimo gaires. Numatoma remti stud. skautus Vokietijoje, telkti lėšas savo pačių studijoms tęsti, rengti diskusinius pašnekesius su vietos skautininkų ramove, iškylauti ir efektyviai talkininkauti skautiškai spaudai. Sueigoje buvo aptartos vieno diskusinio straipsnio mintys skaut. spaudai.

Šio skyriaus du filisteriai ir du senjorai vytiečiai labai efektingai pasireiškė neseniai pasibaigusioje korespondencinėje Skautų Brolijos vadų sueigoje, dalyvaudami jos prezidiume.

JAUDINANTI RADIJO PROGRAMA.

Kovo 16 d. Bostono jaunesniosios skautės, vadovaujamos Vidos Karosaitės, pp. Minkų Lietuvių Radijo Korp. programoje pravedė vaizdelį „Lietuva Brangi". Gražios mažųjų skautukių deklamacijos lietuviškų dainų fone daugeliui klausytojų išspaudė ašaras ir sukėlė jaudinančius gimtojo krašto prisiminimus.

VISOKIŲ TITULŲ REIKALU.

(Atkelta iš 4 psl.)

tūrumas čia labai praverčia!

Be to, tiksliai naudojantis aukštais vardais labai jau reikėtų vengti nepriklausančių pavadinimų. Nepriklausantieji pavadinimai tikrai kenkia geram lietuvio vardui. Ne tik reikėtų vengti vadintis neteisėtu vardu, bet reikėtų atvirai protestuoti, jeigu koks pataikautojas pavadina universiteto asistentą — profesorium, majorą — pulkininku ir tt. Būtų labai pravartu vadintis tokiu vardu, kuris iš tikrųjų pagal teisėtus dokumentus priklauso.

Begyvendami giliai demokratiniuose kraštuose kukliau vertinkime savuosius mokslinius ar profesinius pasivadinimus, jų nepiktnaudokime ir daugiau teigiamu bei intensyviu darbu plenykime sau pagarbą. Būkime nuoširdžiais džentelmenais! R. K.

Red. priierašas. Tiesą pastebi p. R. K., kad profesijų ir titulų neigimo reikalas tikrai yra perdėtas ir išpūstas.

Visų pirma, gyvenamasis laikotarpis yra tiktai pereinamasis, ir jame daug kas yra taip supainiota, kad interesuojantiems labai lengva jis pūsti ir perdėti. Taip ir daro visoki asmens, kurie verti nerimtų vardo.

Viena, tie, kas gyvena nuo seniau vėlesniųjų apgyventuose kraštuose, vartoja titulus ar profesijų pavadinimus ir niekas dėl jų vartojimo niekiems nepriekaištauja.

Lieka naujųjų ateivių titulų ar profesijų vartojimo klausimas. Šių gi galima būtų skirti dvi rūšis. Yra titulų arba profesijų, kurios visada ir visokiu atveju pagal visame pasauly įsigalėjusią tradiciją yra vartojama, nežiūrint to, ar asmuo faktinai dirba savo titulo arba profesijos darbą, ar visai nedirba. Profesorius, daktaras, advokatas, inžinierius, atsargos pulkininkas ar kitas karys, jeigu jis tiktai pats nori, teisėtai tuos vardus vartoja. Kita dalis asmenų, jaučiasi, kad jų darbas nutrauktas tiktai laikinai, — jėga, prievarta, ir jie jaučiasi tęsią nutrauktąją egzistenciją, į kurią prie pirmos progos grįš visai teisėtai. Jie taip pat turi teisę vadintis titulais taip, kaip jie jaučiasi.

Tiktai galima kalbėti apie tuos, kurie neturėjo jokių profesinių specialybių arba titulų, o dabar dedasi kaž kuo. Na, bet jie jau elgiasi tikrai neteisėtai. Bet jų tokia elgsena visur būtų neteisėta.

Nebloga būti kukliems, bet nevisada. Kartais vietoje pavartotas titulas duoda labai gerų vaisių, bet žinoma, tikras titulas, nesvarbu kur turėtas ar turimas.

O bendrai kalbant titulų ar profesinių vardų naudojimo klausimas yra daugiau propagandos, bet ne tikro reikalo klausimas.

SOTUS ALKANAM PADEK

AID OVERSEAS, INC., 3133 S. HALSTED ST. CHICAGO 8, U. S. A.

Bendrovė siunčia maisto siuntinius į Vokietiją ir kitus kraštus, išskyrus SSRS. Pristatymas trunka apie 17 d., nes siuntiniai siunčiami iš Europos sandėlių. Pilnas draudimas. Reikalaukite pilno siunt. sąrašo.

Siuntin. Nr. 3—$ 6,20
4 sv. rūkytų lašinių
2 sv. kiaulinių taukų
2 sv. margarino
1 sv. kiaul. mėsos

Siuntinys Nr. 6
A. 10 sv. cukr.—$ 2.60
B. 20 sv. cukr.—$ 4.70

Siuntinys Nr. 7
A. 10 sv.kv. miltų $2.50
B. 20 sv.kv. miltų $3.90

Siunt. Nr: 10—$ 6.40
2 sv. rūkytų lašinių
2 sv. kiaulinių taukų
2 sv. margarino
1 sv. degintos kavos
1 sv. kakavos
1 sv. šokolado

Siunt. Nr. 12— $ 6.40
2 sv. rūkytų lašinių
2 sv. kiaul. taukų
1 sv. deg. kavos
1 sv. kakavos
1 sv. šokolado
2 sv. cukraus

Siunt. Nr. 19 — $ 9.95
4 sv. rūk. lašinių
2 sv. kiaulinių taukų
2 sv. margarino
2 sv. marmelado
1 sv. deg. kavos
1 sv. šokolado
2 sv. kakavos
4½ sv. cukraus
2 gab. tualet. muilo

Siunt. Nr. 24—$ 11.50
5 sv. rūkytų lašinių
3 sv. kiaulinių taukų
2 sv. margarino
1 sv. deg. kavos
2 sv. kakavos
2 sv. šokolado
2 sv. marmelado
2 sv. sūrio 40% rieb.

Siuntinys Nr. 25
E. 9 sv. kiaul. t. $ 5.25
C. 15 sv. k. tauk. $ 8.00

Jono LADYGOS baldų studijoje

„ARTIS"

priimami užsakymai ir pataisymai sofų, fotelių (chesterfields). „St. Louis Textiles" medžiagų ir baldų atstovybė fabriko kainomis.

LIETUVIAMS SPECIALI NUOLAIDA.

3 East Notre Dame St., Telefonas MA 1006.

Atstovavimas įstaigose, patvirtinti dokumentų vertimai ir nuorašai, kalbinė pagalba turto sandėriuose, teismuose, mokesčių, imigracijos, vizų ir kiti reikalai

Jonas Zmuidzinas

Paryžiaus universiteto dipl. teisininkas:
3420 Drummond, Montreal, P.Q., Canada. Tel.: PL 6580

Dr. Roman Pniewski

Daugelį metų praktikavęs didelėse ligoninėse ir klinikose Europoje ir Amerikoje.

VIDAUS LIGŲ, AKUŠERIJOS IR VENERINIŲ LIGŲ SPECIALISTAS.

3537 PARK AVE. Montreal. Tel. HA 7623

Valandos: Nuo 3 iki 9 val. po pietų.

Mes valome ir dažome įvairius, kaip vyriškus taip moteriškus drabužius. Taip pat išvalome apsiaustus nuo lietaus uždėdami jiems „Drex", kad neperleistų vandens ir duotų gražesnę išvaizdą.

Taipgi valome visokiausios rūšies karpetus ir fotelius (Chesterfields), gardinus lengvus ir sunkius. Sutaisome rūbus (iširimus), įsiuvame sagas ir pan. Kiekvieną orderį paimame iš namų ir pristatome į namus.

Už mūsų atliktą darbą garentuojame.

Dėl informacijų prašome telefonuoti: TR 1135, galima šaukti lietuviškai.

Lietuviai savininkai:
J. Matulaitis,
J. Kriaučeliūnas,
A. Majauskas.

MONTREALIS 2836 Allard Tr.1135

Rūta

LIETUVIŠKA MAISTO PRODUKTŲ KRAUTUVĖ
JŪSŲ PATARNAVIMUI.
PRAŠOME APLANKYTI.
7730 Brodway St. (kampas 8 Ave.).
Ville Lasalle.
A. GAURYS. Telefonas: HE 0100

NELAIMĖJE NETEKSI VISKO,
bet
Alberto Norkeliūno
Agentūroje
MONTREAL ENTERPISES Reg'd
už $0.01 $1.000.00
.01 per dieną apdraudžia Jūsų visą turtą iki $ 1.000.
Sąžiningas patarnavimas visose draudimo srityse.
Agentūra atstovauja 8-as iš rimčiausių draudimo b-vių.
5637 Jeanne D'Arc Ave., Montreal 36, Que.
Telefonas: CL 2363

TABAKO ŪKININKAMS
tautiečiams išpildau nemokamai
INCOME TAX RETURNS
Pradedant nuo balandžio mėn. 1 dienos.
CHARLES POCIUS REAL ESTATE & INSURANCE BROKER
TILLSONBURG, Ont. Tel. 829 J

DĖMESIO! TORONTE VEIKIA LIETUVIŠKA BATŲ REMONTO DIRBTUVĖ.
Atliekami ir skrybėlių ir batų valymo darbai. Atidaryta nuo 7.20 ryto iki 9 val. vak., išskiriant sekmadienius.
SAV. S. ANDRIEKUS. 812 Dundas Str. W. Toronto.

Lietuvis laikrodininkas, turįs ilgametę praktiką,
ŽUKAS ANTANAS
Tel. TR 4321 1434 Rolland Ave., VERDUN.
priima pataisymams įvairius laikrodžius.
Darbas atliekamas greitai ir sąžiningai.
Kainos žemesnės kaip kitur. Už pataisymus garantuoja.
Kreiptis vakarais po 6,30 val.

Winnipeg

REIKŠMINGAS WINNIPEGO LIETUVIŲ SUSIRINKIMAS.

Nauja Winnipego L. B. Valdyba.

Kovo mėn. 23 d. Winnipego lietuvių klubo salėje—240 Manitoba Ave — įvyko Winnipego lietuvių bendruomenės susirinkmas, kuris savo skaitlingumu pralenkė visus ligšiolinius. Dalyvaujant perpildytai klubo salei žmonių, buvo priimta Kanados parlamentui rezoliucija dėl Genocido įstatymo ratifikavimo ir išrinkta nauja apygardos valdyba, į kurią įėjo: T. Lukoševičius, J. Cinga, J. Vidžiūnas, J. Januška, C. Kurauskas, V. Rutkauskas ir A. Rutkauskaitė; kandidatais: A. Mačiūnas, Didžbalis ir Armonavičius. Revizijos komisijon išrinkti: J. Šmaižys, J. Malinauskas ir V. Kriščiūnas. Parengimų komisijon: Galminas, Monkevičus, Vareika, Rutkauskaitė, Didžbalienė, Armonavičius, Žilinskas ir Šerkšnys.

Bendrai, priešingai ligšiolinėms „kivirčinėmstradicijoms", susirinkimas praėjo darnioje, darbingoje susipratimo nuotaikoje ir padėjo pirmuosius, nors ir ne visai tvirtus, pamatus visuotinam kolonijos bendradarbiavimui. Linkėtina, kad išreikštas ir pirmųjų ir antrųjų ateivių susivienijimo mintis pasektų praktiškai ta kryptimi darbai ir vietoje skambių vienybės žodžių įsigyvendintų tikra nuoširdi lietuviška vienybė sujungdama visus ant visados po jaukiu lietuvių namo stogu.

J. J.

KANDIDATAI Į K. L. B. KRAŠTO TARYBĄ.

Manitobos apygarda į K. L. B. Krašto Tarybos rinkimus eina dviem sąrašais, būtent: viena kraštutinė lietuvių grupė, atstovaujanti buv. Kanados Lietuvių Sąjungai su obalsiu „kas ne su mumis, tas prieš mus", išstatė savo du kandidatus — M. Januską ir J. Cingą ir antroji, atstovaujanti plačios tolerancijos dėsnį — „nedaryk kitam to, ko nenori kad tau būtų padaryta,' — ir jungianti visus lietuvius, nežiūrint jų partinės priklausomybės, religinio įsitikinimo ir pasaulėžiūros skirtumo, siekianti tikros, visų lietuvių vienybės lietuviškam reiaklui, Kanados lietuvių tarybos principų besilaiką tautiečiai — išsistatė taip pat du kandidatus — Povilą Liaukevičių ir Jurgį Januską. Būdami kuklesni, šie kandidatai nenori varginti skaitytojų sieksniniais nuveiktų darbų sąrašais ir tinkamumu būti išrinktais. Jie abu skaitytojams yra pažįstami iš spaudos, o winnipegiečiams — iš asmeninės veiklos kolonijoje. Šie žmonės yra visų bendradarbiavimo ir susivienijimo minties atstovai. Jie yra priešingi bet kurios vienos politinės, klasinės ar religinės grupės dominavimui ar jos ignoravimui — tai demokratinio principo— daugumos valios atstovai. Jie nėra nei Romos, nei Maskvos, o lietuviškojo Vilniaus kelio keliautojai.

Povilas Liaukevičius yra pirmosios ateivių kartos narys, turįs gražiai sutvarkytą nemažą ūkį MacGregor valsčiuje (80 mylių į vakarus nuo Winnipego). Jurgis Januška yra pirmasis vyriškis dipukas Winnipege šiuo metu turįs nuosavą nekilnojamo turto pirkimo — pardavimo (Real Estate) ir transporto biznius.

Manitobos lietuviai, dalyvaują K. L. B. rinkimuose, turi teisę balsuoti už du jam tinkamiausius kandidatus. Nuo šių rinkimų rezultatų priklausys ar K. L. B. eis viduriniuoju, visus apimančiu tolerancijos ir sėkmės viešekliu, ar suks į dešinįjį siaurą lauko kelią, — norinčios dominuoti partijos kelią.

J. J.

KELIOS PASTABOS.

Pas mus trūksta sugyvenimo, tai faktas. Paimkime kad ir kovo 9 d. įvykusį apylinkės bendruomenės metinį susirinkimą. Pirmiausiai, paliesiu „T. Ž." 1952. III. 20 — Nr. 12(117) įdėtą korespondenciją apie Winnipegą, pasirašytą S.

Korespondencijos iki sekančio susirinkimo nereikėjo dėti ir nekiršinti žmonių prieš vienas kitą. Antra, korespondencija neteisinga, iškraipyta, kiršinanti.

Susirinkimą atidarė W. L. B. p-kas M. Januška ir patiekė senosios v-bos atsistatydinimą.

Susirinkimo p-ku išrinktas Kostas Strikaitis. Atidarius susirinkimą ir perskaičius dienotvarkę, paprašė žodžio p. J. Šmaižys. Jis prašė paaiškinti, kodėl susirinkimas šaukiamas 12 val., kada visi žmonės darbažnyčioje, o dabar vykstąs antras susirinkimas ir pirmame buvę tik keli žmonės. Toliau kalbėjo: Jurgis Januška, Činga, Liaukevičius, Juška, Maniauskas etc.

Diskusijose prieita išvados, kad susirinkimas buvo šaukiamas tam tikru išrokavimu vienos pusės naudai. Kambariukas, kuriame įvyko susirinkimas buvo mažutis ir tvankus, todel žmonės iš susirinkimo pradėjo pamažu išvaikščioti. Kad susirinkimas būtų atidėtas ir įvyktų L. Klubo patalpose, iškėlė p. korespondento vad. „opozicionieriai". Todėl, ne valdybą susirinkimą pasiūlė nutraukti ir jį šaukti kitur, bet. vad. „opozicionieriai", o jų atrodo, buvo daugiau, nes ir v-bos rinkimai susirinkimo buvo nubalsuoti atidėti sekančiam susirinkimui.

Kad p. Liaukevičius savo kalboje pasakė ir tiesos, tai neginčijamas faktas, nes pereitoje v-boje, tik jų vienas buvo kitų pažiūrų, o visi kiti krikščionys demokratai, todėl ir visai natūralu, kad buvo sakoma vienos politinės partijos linkme.

Bažnyčios reikalų tokiuose dalykuose reiktų nemaišyti, nes kaipo dabartinį kunigą Bertašių turint, Winnipegas galėtų tik džiaugtis.

Winnipego KLB kandidatų į krašto tarybą sudarant galėjo būti sušauktas susirinkimas ir duoti išstatyti žmonių pageidautinus asmenis. Tačiau pati valdyba kandidatais pastatė save, t. y. — M. Januską ir Cingą Joną (abu v-bos nariai) rinkdami parašus per butus eidami.

Antrieji griebėsi tų pačių priemonių, išstatę Liaukevičių Povilą ir Jurgį Januską, kas daugeliui, išskyrus laikraštį, nebuvo žinoma.

Atrodo, kad sekančių metų būsimos v-bos antspalvis truputį pasikeis ir bene bus darnesnis darbas su visais.

Tik patartina mažiau garbinti patiems save, neskubėti kišti savo foto į laikraščius, nekrauti perdaug nuopelnų, ką mes veikėme Betygaloje, o kas buvo prie cukrinių runkelių.

Nemėtykime komunisto vardo vienas ant kito be reikalo ar iš pykčio, nes tas žiauriai ir nepamirštamai užgauna žmogų.

Išplėškime iš savo širdies komunistinį šūkį: kas ne su manim, tas prieš mane. **Buvęs.**

Sault Ste Marie, Ont.

PLIENO FABRIKAS PRIIMA NAUJUS DARBININKUS.

Jau kelinta savaitė, kai mūsų mieste esantis, didžiulis plieno fabrikas „Algoma Steel Corp'n", pradėjo priiminėti naujus darbininkus. Koks skaičius jau priimta ir kiek dar naujų darbininkų priims tikslai nežinoma, bet pats didžiausias priėmimas dar bus ateityje. Šiuo tarpu, kiek buvo pastebėta, priiminėjo į darbą tik kai kuriomis dienomis ir tai po nedidelį skaičių, o kitomis dienomis tik registruodavo pasižymėdami kai kuriuos davinius iš vyzos ir užrašydami adresą ir telefono numerį. Vieniems užregistruotiems pasakydavo, kad greitai darban pašauksią, o kitiems — po 3—4 savaičių. Tiems, kurie galvotų persikelti į mūsų miestą ir gauti darbą šiame plieno fabrike, turbūt, pats tinkamiausias laikas tą padaryti yra dabar. Nors atvykę iš karto plieno fabrike darbo ir negautų, bet galėtų užsiregistruoti ir laukti kol pašauks darban. Laukiantiems, kol pašauks į plieno fabriką be darbo greičiausia netektų būti, nes dar kovo mėn. pabaigoje—balandžio mėn. pradžioje bus pradedama statyba naujo „Sault Structural Steel" fabrikėlio, Conmee ave. $ 525.000 vertės ir technikos mokyklos (Wellington str. E) praplėtimas apie 500.000 dol. vertės. Dar vėliau bus pradėta ir abiejų miesto ligoninų praplėtimo statyba. Taigi, darbų atrodo netrūksią. Nemokantiems anglų kalbos ir senesnio amžiaus žmonėms įstojimas į plieno fabriką yra beveik neįmanomas, arba tai būtų akla laimė — pripuolamumas.

St.CATHARINES, Ont

ST. CATHERINĖS LIETUVIŲ VEIKLOS APŽVALGA

Kovo 15 d. parapijos salėje įvyko St. Catharines bendruomenės visuotinis susirinkimas.

Susirinkimą atidarė v-bos pirmininkas J. Navasaitis. Susirinkimo pir-ku pasiūlytas J. Gverzdys, susirinkimo vienbalsiai buvo priimtas, sekretoriaus ti paskirtas p. Laugė.

Pirmiausia ėjo v-bos pirmininko pranešimas, apėmęs v-bos veiklą, nuo v-bos rinkimų dienos.

Pirmiausia pirmininkas pasidžiaugė, kad St. Catharines visuomenė ne tik noriai lanko šokių vakarėlius, bet ir susirinkimus bei bendruomenės gyvenimą seka ir juo įdomaujasi. 1951 m. lapkr. mėn. buvo suinkta lietuviams, vargstanteims Vokietijoj, 160 sv. rūbų ir 74 dol. pinigais. Be to, Diepholzo gim. surinkta 29 dol. Pirmininkas padėkojo tautiečiams už jų duosnumą.

Kada spaudoj buvo rastas VLIKo pareiškimas, siųsti Paryžių J. T. O. pareiškimus dėl rusų naikinamos tėvynės, St. Catheriniečiai pirmieji į tą reagavo. Čia tenka didelis nuopelnas v-bos nariui p. Norvaišai, kuris surinko iki 200 parašų ir patsai tekstą anglų kalboj parašė. Visuotinis susirinkimas, pirmininkui pasiūlius, pareiškė padėką p. Norvaišai smarkiais plojimais.

Be to, pasidžiaugta, kad paskutiniu metu užsimezgė glaudūs santykiai su kitomis tautomis — latviais, estais, ukrainiečiais. Pasėkoj visa to įsikūrė antikomunistinis blokas. Laikinai į šį komitetą įeina tik 4 tautos: pirm. ukrainietis, vic. pirm. estas, sekretorius latvys ir kasininkas lietuvis. Prieš bolševikinį komitetą sudaro kalbamų tautybių pirmininkai. Bet norima kviesti prisidėti visų tautybių atstovus, kurie kovoja prieš raudonąjį Maskvos slibiną.

Kadangi kalbamas komitetas neturi pinigų, tai norima gegužės mėn. suruošti visų tautų koncertą, o gautą pelną panaudoti spaudai, propagandai ir kita.

Padarytas gyventojų surašymas. Tą atliko v-bos sekret. p. Ivanauskas. Viso St. Catharinėje yra 132 lietuviai, vėliau bus pasakyta, kiek yra vyrų, moterų, vaikų. Kiek lietuvių turi nuosavus namus, kiek turi mašnų ir tt.

Vasario 16 d. šventė buvo iškilmingai St. Catharinėje paminėta. V-ba yra įsigijusi inventoriaus. Vienas tautietis, p. K. J., yra paaukojęs St. Catharines b-nei 17 staltiesių (didelių ir mažų) ir trejas vyr. kelnes šokėjams.

Kada laike susirinkimo buvo pranešta visuomenei apie bendruom. įsigytą inventorių, susirinkimas karštai plojo tam geradariui.

V-ba patiekė sus-mui sąmatą. Sąmatoj numatyta 600 dol. pajamų. Kalbama suma yra gaunama iš vakarėlių - pasilinksminimų bei gegužinių - piknikų. Išlaidos: 50 dol. raštinės rekalams, 200 dol. vargstantiems lietuviams Vokietijoj, 150 dol. vasario 16 d. gim. Diepholze; kasoj lieka 200 d. — visokiems nenumatytiems reikalams, kaip nedarbo metu gausių šeimų piniginė parama ir t. t. Pabaigoj susirinkusieji parodė didelį v-bai pritarimą ir reiškė jai padėką už nuveiktus darbus.

Korespondentas.

STEIGIAMAS SPAUDOS PLATINIMO PUNKTAS.

Patikrintomis žiniomis nuo š. m. balandžio mėn. pradžios mūsų kolonijoje pradės veikti spaudos — knygų platinimo punktas. Šio darbo imsis dabartinis l. o. komiteto pirmininkas p. Motiejūnas Adolfas, kuris spaudos platinimo punktą atidaro savo namuose 78 Tancred str. (prie pat autobusų stoties Queen str. E). Tai labai gera naujiena lietuviškų knygų mėgėjams, nes bus proga apsirūpinti knygomis vietoje. P. A. Motiejūnui reikia palinkėti pasisekimo šiame darbe, o tautiečiams nepraleisti progos apsirūpinti spauda save ir jaunąją kartą — vaikučius. Spaudos platinimo punkto įsteigimas yra dar vienas žingsnis į priekį kultūriniame mūsų kolonijos gyvenime. Tikrai dar nežinoma, bet reikia tikėtis, kad p. A. Moteijūnas be knygų platinomo pasiims ir Kanadoje išeinančios, o gal net kai kurių Amerikoje leidžiamų laikraščių platinimą. Nėra reikalo aiškinti spaudos reikšmę mūsų gyvenime tremtyje ir lietuvybės išlaikyme, nes tai kiekvienam sąmoningam tautiečiui yra suprantama. Tai, tautiečiai, paremkime šias gražias pastangas, o p. komiteto pirmininkui dar kartą palinkėsime kuo geriausios sėkmės.

MŪSŲ MIESTE 921 REGISTRUOTAS BEDARBIS.

Apie tai š. m. kovo m. 1 d. praneša angliškame dienraštyje „The Sault Daily Star" miesto darbo įstaigos vedėjas, kuris tačiau paguodžia, kad tikimasi 4—6 savaičių laikotarpyje dauguma šių bedarbių bus darbais aprūpinti. **J. Sk.**

Vytės Nemunėlio MEŠKIUKAS RUDNOSIUKAS — geriausia dovana Velykom. Ši knyga yra didžiausias vaikų džiaugsmas. Ji tinka ir nemokantiems lietuvių kalbos, nes yra pridėtas vertimas į anglų kalbą. Knyga yra didelio formato ir turi 12 didelių keturių spalvų paveikslų, kietais viršeliais. Iliustravo pagarsėjusi vaikų knygų dailininkė V. Stančikaitė. Tad savo vaikus, sūnaičius arba gimines apdovanokite šia knyga ir jiems padarysite didelį džiaugsmą. Jos kaina tik 2,— dol.

Užsakymus siųsti: J. Kapočius, 680 Bushwick Ave., Brooklyn 21, N. Y. Taip pat reikalaukite pas knygų platintojus.

LIETUVIS BATSIUVYS.

Pataisymai ir užsakymai.
4666 Park Ave, Montreal.
Telefonas: DO 0357.

PARDUODAMA PUIKI IR DIDELĖ FARMA SU DIDELIAIS NAMAIS. Tik 45 mylios nuo Montrealio, Joliette, Que. Įmokėti $ 8.500, likutis išmokėjimui. Teirautis telef.: EL 5674 (Montreal).

JAU IŠĖJO IŠ SPAUDOS
KAZIO BORUTOS KNYGA BALTARAGIO MALŪNAS

Baltaragio Malūnas — knyga, kurią 1945 m. rudenį bolševikai per apsirikimą išleido Lietuvoje, bet tuojau surinko iš visų knygynų ir sunaikino.

Baltaragio Malūnas — knyga, kuri primena mums Lietuvą visame jos puikume, kurios puslapiai tebedvelkia Lietuvos vėju ir arimų kvapu, kurioj vaizduojamo kaimiečio vargai ir rūpesčiai toki mažučiai ir mieli, palyginus juos su šiurpia šiandienybe.

Baltaragio Malūnas — knyga, kokių maža mūsų pokarinėje literatūroje, kuri mums parodo mūsų kraštą ir lyjant, ir saulei šviečiant ir vėjams ūžaujant, o autorių pačiame talento subrendime.

Baltaragio Malūną išleido Knygų Leidykla **Terra.** 256 psl., kaina $ 2,50. Reikalaukite: **Terra, 946W. 31 Pl., Chic. 8, Ill.**

DOMINION AGENCIES BUREAU
16 Woolworth Bldg.,
PORT ARTHUR, Ont., CANADA

Kas yra suinteresuotas atgabenimu giminių **ar pažįstamų** į Canadą, prašau kreiptis į mūsų įstaigą, kuri jau ilgas laikas kai tvarko **IMIGRACIJOS** reikalus. Taip pat įvairių dokumentų reikalus: pasus ar pilietybės dokumentus ir laivams bilietus į įvairias pasaulio šalis.

LIUDESIO VALANDOJ
KREIPKITĖS PAS
Laidotuvių Direktorių
C. Halpin Funeral Home Reg'd.
KOPLYČIA VERDUN — WILLIBRORD AVE KAMPE, PRIE PAT AUŠROS VARTŲ PAR. BAŽNYČIOS
4500 VERDUN AVE, VERDUN. Tel. YO 3440

LIETUVIAI PAS SAVUOSIUS!
National Restaurant
Lietuviškas Restoranas.
SAV. M. ŠUKYS.
633 Church Ave (prie Verdun Ave) arti naujosios lietuvių bažnyčios. **Tel. TR 0141**
Atdara kasdien ir sekmadieniais po pamaldų.

TEL. FA 0209
Joe's Butchery & Grocery
1918 FRONTENAC ST. (prie Ontario St.)
(buvusi Juozo Paplausko)
SAV. JUOZAS LAURINAITIS.
Visų rūšių maisto produktai ir įvairios mėsos bei mėsos gaminiai.
Gaminame šviežias ir rūkytas lietuviškas dešras.
Taip pat prieinama kaina patarnauju sunkvežimiu.

GENERALINIS STATYBOS KONTRAKTORIUS
E.D.BELANGER & SONS
15 METŲ JŪSŲ TARNYBOJE
GARANTUOTAS DARBAS.
259 — 3 Ave., Ville Lasalle. TR 4588.

VYRIŠKŲ IR MOTERIŠKŲ RŪBŲ SIUVĖJAS
Kostiumus ir paltus siuvu pagal naujausias madas. Turiu didelį pasirinkimą įvairių angliškų ir vietinių medžiagų. Visus darbus atlieku pigiai, skoningai ir punktualiai.
ED. KONDRATAS.
1113 A Dundas St. W. (netoli Ossington). **Toronto.**
Tel. LL 9626.

Dr. DORA GORDON
Dantų gydytoja
Kalba lietuviškai
Tel.: WAlnut 9773 4914 Decairie Blvd., Montrel.

DĖMESIO
Villasaliečiams ir apylinkės lietuviams!
Ekspertas radio ir elektrinių reikmenų taisyme.
Prekyba ir pataisymai.
PETE'S RADIO SERVICE
7688 Edvard St., Ville Lasalle. HE 3372

VISIEMS LIETUVIAMS GERAI ŽINOMAS
LAIDOTUVIŲ
DIREKTORIUS
J. H. BENOIT
Funeral Director
NELAIMIŲ ATVEJU VISADA PASIRUOŠES PADĖTI
2102 FULLUM ST. AMherst 0694

HAMILTONO L. D. M. TEATRAS „AUKURAS“
balandžio mėn. 5 d., 8 val. vak., stato
S. ČIURLIONIENĖS KYMANTAITĖS
4-rių veiksmų dramą
Aušros sūnūs
Pastatymas įvyks Hamiltone, 213 James St. N. (Central Hall). Malonūs tautiečiai kviečiami gausiai atsilankyti.
PRADŽIA 20 VAL. „AUKURAS“.

HAMILTON

„AUKURAS“ IR JO KELIAS

1950 m. vasario 16 d. Hamiltono Lietuvių Dramos Mėgėjų Būrelis išeina viešumon. Kartu su p. Babecko vedamu oktetu skelbia per CKOC radiją Lietuvos Nepriklausomybės šventę. Paskui laike minėjimo būrelis pasirodo scenoj su K. Inčiūros dramos „Dr. V. Kudirkos“ prologu ir montažu.

Neilgai teko laukti ir premjeros. Gerai paruošta komedija „Pirmas Skambutis“ išvysta rampos šviesą ir yra lydima gausių aplodismentų. Pirmas pasisekimas džiugina netik publiką, bet ir pačius D. M. B. narius. Jie tuoj pat griebiasi darbo. „Pirmas skambutis“ greit „skamba“ Toronte, o Hamiltono publikai ruošiama drama „Dr. V. Kudirka“. Šis veikalas turi labai didelį pasisekimą ir sceną išvysta net penkis kartus: du kartus Hamiltone, Toronte, Londone ir Windsore.

D. M. B. matome kiekvienam minėjime ir džiaugiamės turėdami savo teatrą, kuris pakeičia vardą ir pasivadina: H. L. D. M. B. „Aukuras“. „Aukuras“ savo vardą pristato su naujų pastatymu: drama „Vanduo Canitogai“.

Bet štai, „Aukuras“ imasi keisti vagą. Ima dažnai rodytis scenoje ir jau ne su geromis komedijomis ar dramomis.

Kiek teko pasikalbėti su aukuriečiais, tai susidariau nuomonę, kad jų tikslas yra grynai kultūrinis, o ne biznis, kad „Aukuras“ ne profesionalai, bet mėgėjai ir už savo įdėtą darbą jokio atlyginimo negauna.

Todėl kyla klausimas, kas verčia „Aukurą“ nusivertinti?

Jau buvo pradedanti susidaryti nuomonė, kad „Aukuras“ atgyveno savo dienas ir susmuko. Bet štai vėl nauja premjera: „Mokyklos Draugai“. Šį kartą scenon išeina aktoriai tvirtai pasiryžę išsklaidyti visas nuomones. „Mokyklos Draugose“ publika pamato su tvirtėjusį mėgėjų kolektyvą.

Deja, ilgai džiaugtis tuom netenka, nes štai N. Metų sutikime „Aukuras“ vėl išlenda su nei šiuo, nei tuo.

Mielas „Aukure“, ar nevertėtų tuos farsus ir kupletus palikti kitiems, kurie nėra užinteresuoti dramos menu. Aš manau, jei tokią programą kaip 1952 m. sausio 19 d. išpildytų sporto klubas, ateitininkai ar pan., gal būt pasijustume ir liktume patenkinti. Bet kada tai atlieka „Aukuras“, daug kas galvos: ar šitokiais „kavalkais“ (kaip juos pavadino savo skelbime pats „Aukuras“) mes pasieksime kokių kultūros tikslų?

Į „Aukuro“ parengimus iki šiol lankėsi tevai atsivesdami ir vaikus, bet dabar vengs, nes kokių dvasinių ar kultūrinių lobių galima rasti kaž kokioj „Kanadiškoj meilėj“, kur žmogus už pinigus dalinasi net žmoną?

Todėl aš norėč palinkėti „Aukurui“, kad 1952 m. jis atsargiau skelbimuose įrašinėtų savo vardą.

Hamiltonietis.

„SLIDUS PUSMILIJONIS“ HAMILTONE

Kovo 15 d. atvyko į Hamiltoną Toronto lietuvių meno mėgėjų grupė su penkių veiksmų komedija „Slidus pusmilijonis“. Linksma ir gyva komedija su žaismingais dialogais ir komiškom situacijom, suteikė malonų vakaro praleidimą. Visi artistai savo rolėse pasirode gražiai, tačiau visų simpatijas užtikrintai nusineše Kutra (P. Jurėnas). Žiūrovų atsilankė 150.

LIETUVIŲ GARAŽAS.

Kuo toliau tuo didesnis lietuvių skaičius griebiasi savaran kiškų profesijų, kurios užtikrina pastovų darbą ir uždarbį. Tyliai ir mažai kam žinant, nuo sausio 1 d. Hamiltone atidarytas garažas. Jo savininkai Albertas Engelis ir Edvardas Gudaitis. Be jų pačių garaže dar dirba 3 samdomi žmonės. Darbo turi pakankamai ir kas kart klijentūra didėja, kad savininkai numato vėliau geriau įsikūrus padaryti praplėtimą. Šioj dirbtuvėj atliekami visi autoremonto darbai. Taip pat yra gazolino stotis. Dirbtuvė vadinasi Apex Auto Collision ir yra patogioj vietoj 139 Cannon E. ir Elgin gatvių kampe.

MIRĖ SENAS LIETUVIS.

Maple Creek, Sask., miestely, vasario 23 dieną mirė Juozas Miller, 77 metų amžiaus. Palaidotas vasario 27 dieną su bažnytinėm apeigom.

Jis atkeliavo į Kanadą 1911 metais iš Glasgov, Scotland į Vancouverį, B. C. Iš ten persikėlė į Maple Creek miestelį, ir dirbo farmoje, vėliau įsigijo savo farmą ir išgyveno čia ligi šio laiko. Galiausiai farmą nuomavo ir gyveno mieste. Jis jokių dokumentų nepaliko, tai jo farma liko valdžiai.

Stanislovas Grigaitis.

MIRĖ DAR VIENAS LIETUVIS.

Forget, Sask. Vasario 23 d. Maple Creek, Sask., mirė senas lietuvis ūkininkas J. Milleris, o kovo 22 dieną Forget, Saskatshevan, mirė antras tos pačios provincijos lietuvis Juozas Zdanavičius, kilęs iš Raguvos val., Panevėžio apskr., čia buvo ūkininku-farmeriu. Palaidotas Forgete.

Tebus jam lengva Kanados žemė. **Lietuvis.**

MIRĖ JAUNAS LIETUVIS.

Kovo 23 d., Fort William, Ont., mire 30 metų lietuvis Jonas Umbrasas, dirbęs aukso kasyklose ir ten susirgęs džiova. Palaidotas Fort William. Velionis kilęs iš Zarasų apskr.

ŽUVO DARBOVIETĖJ

Kovo mėn. 22 d. anksti rytą Steel Co of Canada darbovietėj tragiškai žuvo Jonas Miliūnas gim. 1909 m. Velionis priklausė vietos socialdemokratų kuopai. Palaidotas kovo m. 26 d.

Jl. Dl.

DRAMOS BŪRELIO GASTROLĖS

Dramos mėgėjų būrelis „Aukuras“ dažnai kviečiamas gastrolių. Baland. 19 d. išvyksta į Windsor su „Mokyklos draugai“. Dabar būrelis įtemptai dirba ruošdamas premjerą „Aušros Sūnūs“, kuriuos pastatys balandžio mėn. 5 d.

DAIL. JONYNAS JAU PRASILAUŽĖ Į JAV MENO PASAULĮ

(Specialiai „Nepriklausomai Lietuvai“)

„American Artist“, skaitomas rimčiausiu JAV-bių dailės meno žurnalu, turįs apie 40.000 skaitytojų, balandžio mėnesio numeryje įsidėjo Amerikos lietuvių istorijoje pirmą to kį straipsnį apie lietuvių menininką, kuriam nereikėjo nei pavardės keisti, nei nusistatymų mainyti. Žurnalo redaktorius Ernest W. Watson, pačioj geriausioj vietoje, pateikia pasikalbėjimą su V. K. Jonynu, įvertindamas jį aukščiausiais terminais. Straipsnis iliustruotas aštuoniais menininko darbais ir jo pačio nuotrauka. Straipsnio pradžioje Mr. Watson pažymi, kiek tokie asmenys, kaip Jonynas, yra daug davę Amerikos kultūrai.

Jis atsirinkęs šiuos rodomus darbus, kad pristatytų Amerikai savo naująjį menininką, kurio iliustracijos, ypatingai meno raižiniai įrodo, jo ypatingą genijų šiai meno šakai. Būdamas lietuviu, jis priklauso rasei, kuri jau nuo priešistorinių laikų mokėjo medyje išreikšti“...

„Iliustrodamas Jonynas sukuria tiesiog visai naują knygą. Tai jau buvo pastebėta monografijose apie jį Baden-Badene ir kituose rašiniuose. Visuose jo darbuose matome jo linijos meistriškumą ir stebėtiną sugebėjimą operuoti bet kokiais instrumentais ar tai būtų teptukas, plunksna ar kaltas. Jam vis tiek pat ar dirbti milžinišką darbą ar mažutes miniatūras, kaip kad buvo Pietvakarių Vokietijos pašto ženklai. Šie ženklai yra vieni gražiusių, iš bet kada psaulyje matytų“. Janyno paišyba yra aukštai kūrybingo menininko, kuris naudoja liniją, ne vien tik tiksliausiam reališkumo nukopijavimui, bet ir savo išoriniam pasaulio išreiškimui. Kartais jo darbai yra visai abstraktūs ir simboliški, neturį nieko bendro su gamta. Jo linija yra persisunkusi ugnimi — kartais tiek laukiniškai liepsnojančia, bet pilnoje kūrėjo kontrolėje. Kartais ir vėl, jei užsimojimas to reikalauja, Jonynas dirba su klasišku precyziškumu kuo reališkiausiai perduodamas subjektą. Jis yra artistas, kuris moka išsireikšti, kaip norėdamas, atsižvelgiant kaip situacija, gerai būtų galima išreikšti“.

Almus.

„NEPRIKLAUSOMOS LIETUVOS“ PLATINTOJAI.

pagal laimėjimų taškus.

J. Skaržinskas	158
E. Gumbelevičius	57½
O. Indrelienė	149
L. Gudas	133
P. Januška	93
A. Gardžiūnas	63
J. G. Skaistys	60
J. Parojus	59
J. Janulaitis	54
Kl. Prielgauskas	47½
Pr. Šimelaitis	47½
E. Smilgys	47½
M. Meškauskas	43
J. J. Juškaitis	33½
R. Bagdonas	30
F. Gurklys	30
J. Puniška	30
K. Andruškevičius	25
K. Gudžiūnas	25
J. Masionis	25
V. Skirgaila	25
J. Leknickas	15
A. Kojelaitis	14
A. Frenzelis	10
P. Januševičius	10
A. Paškevičius	10
B. Sriubiškis	10
H. Adamonis	8
St. Noreika	6
P. Kvietkauskas	5½

Visiems platintojams nuoširdus ačiū už darbą, bendradarbiavimą ir gražius rūpesčius.

„NL“.

KATYNO BYLA

Atkelta iš 2 puslapio.

Rusijos prokuroras kaltinimą atsiėmė, todėl vokiečiai Niurnberge dėl Katyno nebuvo kaltinami.

Ši byla yra milžiniška. Ji tęsiama jau keli metai. Todėl jos medžiagai konstatuoti reikia daugelio didelių tomų. Čia galima suminėti tiktai kai kas iš tos bylos.

Pulk. Grobickis prieš dvi savaites davė parodymus Vašingtone, kuris turi sudaręs specialię Katyno piktadarybei tirti komisiją. Šie nieko nekaltina, bet tiria patį faktą. Pulk. Grobickis jai davė daug vertingų parodymų, už ką Toronto lenkų komunistų laikraštis jam pradėjo grąsinti mirtimi.

Buv. Lenkijos ambasadorius Maskvoje ir dabartinis Lenkijos egzilinės vyriausybės Londone užsienių reikalų ministeris p. Romeris po pulk. Grobeckio pabrėže, kad Katynas tai ne tiktai 15.000 karininkų, bet daug didesnis lenkų tautai nuostolis. Katyno byla turi iskelti visus, kas apie ją žino. Ne keršyti norima, bet norima surasti tiesa, kad kiti žinotų, jog tokie dalykai veltui nepraeina, tiesa vėliau ar anksčiau iš aiškėja, nors kiekvienas piktadaris mano, kad jo viskas padaryta taip, kad niekas apie tą piktadarybę nesužinos.

Gale susirinkimas priėmė rezoliuciją, kurioje smerkia komunistus žmogžudžius, pritaria JAV kongreso tyrimams ir kaltina lenkų komunistus, kurie per Toronte išeinančią „Kronika Tygodniowa“ palaiko komunistinę žmogžudystę ir tiesos jieškantiems grasina mirtimi.

PADĖKOS

Prieš kurį laiką man teko keietą savaičių praleisti ligos patale Notre Dame ligoninėje, Montrealy.

Maloniai buvau nustebintas geraširdžių tautiečių, kurie lankė mane. Jų jautri užuojauta lengvino mano skausmus, stiprino jėgas. Už moralinę ir materialinę sesių ir brolių paramą reiškiu visiems nuoširdžią padėką.

Ypatingai noriu padėkoti p. p. Juškevičiams, kurie, mano ligos metu tiek daui savo brangaus laiko. Jų nuoširdi parama buvo ir yra labai vertinama man. Už tai Jums priklauso mano nuoširdus ači. ir pagarba. **Vytautas Miškinis.**
Arvida, Que.

* * *

Surengusiems man gražų atsisveikinimą, š. m. kovo mėn. 22 d. Aušros Vartų parapijos salėje širdingai dėkoju iniciatoriams pp. G. ir P. Rudinskams, pp. A. ir D. Mališkams, p. K. Toliušiui; kun. J. Kubiliui, leidusiam pasinaudoti patalpomis, Dr. St. Daukšai pravedusiam šį pobūvį ir p-lėms V. Judzentavičiūtei ir A. Stsavinskaitei už meninę programą.

Taip pat širdingai dėkoju visiems atsilankiusiems už gražius linkėjimus ir dovaną.

Angelika Sungailienė.

PAJIESKJIMAI.

— Jieškau atvykusios į Kanadą Vandos Ramūnienės (išvežto ltn. Ramūno žmonos). Ją pačią, arba žinančius apie ją, prašau pranešti: J. Valančius, 194 Bloor st., Sudbury, Ont.

PRITYRĘS KVALIFIKUOTAS LIETUVIS LAIKRODININKAS
STINSON'S JEWELLERY
2186 DUNDAS ST. W. TORONTO
Taiso ir parduoda laikrodžius, žiedus ir visokias brangenybes. Garantuotas darbas, prieinamos kainos.
Krautuvė atidaryta kasdien iki 8 valandos vakaro.

7582A, Rue Edouard, Ville Lasalle TR. 7412.
SUPERIOR REAL ESTATE Co.
Gerard Cool 4337 Verdun Ave., Verdun. YO 3323. | J. Alcide Blais, 29—4ieme Avenue, Ville Lasalle. TR. 7849.

PERKI ? PARDUODI ?
REALTOR D. F. FELL tarpininkauja namus Hamiltone perkant ir parduodant.
Tel. 2-7513. 203, Lister Bld, James Str, (prieš miesto Rotušę) Jums patarnaus Jūsų tautietis
JONAS MATULIONIS
tel.: 3.4252. 107, Cannon Str. East. Hamilton.

LIETUVIŠKA
BALDŲ KRAUTUVĖ
IR DIRBTUVĖ
PARDUODAME GATAVUS, PRIIMAME UŽSAKYMUS IR PATAISYMUS.
ATLANTIC CITY BEDDING & UPHOLSTERING CO
899 BLOOR. ST. W. TORONTO, TEL. LO 1438.
SAV. J. KAMICHAITIS. PATARIMAI VELTUI.

ŽURNALAI, naujausi BELETRISTIKOS LEIDINIAI ir įvairių sričių MOKSLO KNYGOS vokiečių kalba tiesiog iš Vokietijos per lietuvišką importo ir persiuntimo firmą.
Reikalaukite mūsų kainoraščių!
A. PAULAITIS
Import - Export
23 Romsey St. Boston 25, Mass U. S. A.

BELLAZZI — LAMY, INC
TR 5151 7679 George St., Ville Lasalle.
Įvairi medžio statybinė medžiaga. Durys, langų rėmai. Insuliacija, Ten - Test, Masonite, statybinis popieris.

J. GRAŽYS
SIUVU NAUJUS IR TAISAU SENUS KAILINIUS PALTUS.
DUODU GERĄ KAILIŲ PASIRINKIMĄ.
DARBĄ ATLIEKU SĄŽININGAI IR ŠVARIAI.
KAINOS PIGESNĖS KAIP KITUR.
688 ALLARD Ave, Verdun.
Telefonas HE 5853.
Kreiptis po 6 val. vakaro, šeštadieniais — visą dieną.

DANUTĖ STRAZDAITĖ
321 Oakwood Ave., Toronto, 10.
GORDON'S BEAUTY SALON
Daro pusmetines ir įvairias vienkartines šukuosenas, dažo ir kerpa plaukus. Kiekvienu metu (išskyrus sekmadienius) galima susisiekti telefonu: OR 8081.

Lietuviška moterų kirpykla
DARO ŠUKAVIMUS, PUSMETINIUS IR TRUMPALAIKIUS FRIZAVIMUS, DAŽYMĄ IR KT.
Sav. BIRUTĖ DODONAITĖ (B. M. Dodon).
2521 CENTRE St., Montreal. Tel. FI 0208.

BOURBONNAIS REFRIGERATION SERVICE
273 — 1 Ave., Ville Lasalle.
Tel. TR 8351.
Šaldytuvų ir įvairių elektrinių motorų taisymas.

L. JAUGELIS
NAMŲ REMONTAS IR DAŽYMAS.
Tel.: PL 7588; 3805 Arcade St., Montreal, Que.

DIDELIO PATYRIMO VALYMAS - TAISYMAS
DE LUXE CLEANERS
Paėmimas ir pristatymas dieną ir vakarais.
Sav. P. Rutkausko Tel.: NE 5-0303; 143 — 8 Lachine.

Gražiausias mūsų Tėvynės prisiminimas, tai
V. AUGUSTINO Lietuvos vaizdų knyga.
TĖVYNĖ LIETUVA
(Our Country Lithuania)
Kaina $ 5,—, o odiniame įrišime $ 12,—
Užsakymus su pinigais siųsti tiesiog į leidyklą:
Povilas Ališauskas, 107-17 118 Str. Richmond Hill 19, N. Y., U. S. A.

MONTREAL MŪSŲ SPORTAS TORONTO

PASKUTINIS PAVASARINIS BALIUS

balandžio 26 dieną puikiausioje salėje, kuri talpina apie pus antro tūkstančio asmenų, Rachel gat. 485 nr., žada būti ne paprastas. Eina susirašinėjimas su žvejais, kurie, galimas dalykas, dalyvaus tame baliuje ir padarys pranešimą apie gyvenimą okupuotoje Lietuvoje. Galimas dalykas, jeigu jie negalės atvykti visi (KLCT juos užprašė pranešimams visose Kanados lietuvių kolonijose), tai šiam vakarui gali atvykti bent vienas jų. Visokiu atveju, jeigu net žvejai ir neatvyktų, tai bus kita įdomi vakaro programa. Todėl Montrealio lietuviai primenami, kad balandžio 26 dieną turėtų mintyje ir tos dienos vakarą rezervuotų šiam paskutiniam KLCT ruošiamam baliui-vakarui. Parengimas įvyks salėje, kuri ne mažesnė už tą salę, kurioje buvo spaudos balius ir yra erdvi, graži, teikianti svečiams visus galimus patogumus. Šokiams bus daugybė vietos, o jiems gros garsioji pp. Lapinų „Lituanicos" kapela. Visi atsiminkime balandžio 26 d., šeštadienio vakarą.

KLB-LOKo POSĖDIS

Šį penktadienį, balandžio 4 dieną, 8 val. vakaro „NL" redakcijoje bus KLB-LOKo posėdis, kurio dienotvarkėje svarbūs ir skubūs reikalai.

KOMP. ST. GAILEVIČIAUS 25 M. SUKAKTUVĖS.

Montrealiečiams pranešama, kad gegužės mėn. 17 d., šeštadienį, Montrealio Lietuvių Choras rengia komp. Š. Gailevičiaus 25 metų muzikinio darbo sukaktį — koncertą. Programoje, be mišraus ir vyrų chorų pasirodymų, dalyvauja Montrealio Lietuvių Dramos Teatro aktoriai. Visi montrealiečiai maloniai prašomi rezervuoti tą dieną Montearlio Lietuvių chorui.

Choro Administracija.

SLA 123 KUOPOS SUSIRINKIMAS

p. Girinio valgykloje praėjusį sekmadienį išsprendė ilgoką dienotvarkę. Fin. sekr. agr. M. Juodviršis patiekė apyskaitą: Kuopa centrui sumokėjo ligos draudimo įnašų $ 394,40 ir pašalpų gavo $ 365,00, iš kurių sirgusiems teko: p. Širvaitienei 72 dol., p. Kardelienei 54, p. Jasiūnienei 66, p. St. Juodviršiui 72, p. Joneliui 36, p. Šeidžiui 14 ir p. Šimelaičiui 51.

Iždininkė p. Juškevičienė pranešė, kad kuopos kasoje yra 32,85 ct. Raštinės išlaidų padaryta 3,74 ct.

Kuopa pravedė centro parei gūnų balsavimus. Balsavo už Laukaitį 2, Kalinauską 11, Dargį 2, Grybienę 11, Viniką 13, Gugį 8, Ginkų 1, Trečioką 4, Maceiną 1, Mikužiūtę 10, Devenienę 13, Budvytį 2, Biežį 8 ir Šliupaitę 5.

Sekantis susirinkimas nutarta padaryti gegužės mėn. pradžioje ir bendrai — visus mėnesinius susirinkimus iš paskutinio mėnesio sekmadienio perkelti į pirmąjį sekmadienį.

Kuopa padarė apsidraudimą 1000 dolerių.

Nutarta pranešti Montrealio lietuviams, kad draudimas stoti 123 SLA kuopos nariais jau nuimtas ir dabar tautiečiai laisvai gali stoti šios kultūrinės ir apsidraudimo kuopos nariais. Mėnesiui ligos draudimas tiktai 1 dol., o gaunama per savaitę 12 dolerių draudimo. Nauji nariai gali stoti kuopos susirinkimuose arba kreiptis į finansų sekretorių p. M. Juodviršį: 6882 Beaulieu St., Ville Emard, tel. HE 5956.

ŠAUNIOS VARIDINĖS

kovo 30 d. buvo suruoštos p. Čipkuvienei. Dalyvavo gražus būrys artimųjų ir bičiulių. Varduvininkei linkėta ilgiausių metų .

LAS PAVASARIO BALIUS

LAS Montrealio skyrius, gegužės 3 d. liuksusinėje Montrealio Policijos salėje, 1152 St. Catherine E., rengia nepaprastą pavasario balių, kuriame bus išrinkta graziausia Montrealio lietuvė (ponia ar panelė) atsilankiusi į tą vakarą.

Dalis vakaro pelno skiriama besisteigiančiam Monteralyje Studentų Stipendijų ir Pašalpų Fondui ir dalis Lietuviams, gyvenantiems Vokietijoje, kurie yra likę invalidai bekovodami už Lietuvos laisvę.

Tuo reikalu yra susitarta su Akademiniu Sambūriu ir Savanoriais Kūrėjais.

Parengimų Komisija.

ATVYKO IŠ ANGLIJOS

Sekmadienį iš Anglijos atvyko į Montrealį ir lankėsi „N. L." redakcijoje p. Albinas Zabulis ir p. Antanas Šimaitis. Trečio atvykusio lietuvio, kuris esąs kilęs nuo Švenčionėlių, pavardės nepasisekė sužinoti.

ATVYKO IŠ VOKIETIJOS

Kiek anksčiau iš Vokietijos yra atvykę: Jonas Lingaitis ir Vilma Lingaitienė, o prieš dvi savaites yra atvykusi Kazimiero ir Irmos Stankevičių šeima, kurią be jų pačių sudaro dukros Elvina ir Jadvyga ir sūnūs Povilas ir Raimundas.

P. RAŽANAS

iš vakarinės Kanados, Oxbow, atsikėlė gyventi į Montrealį, kuris jam patiko kaip skaitlingai apgyventas lietuvių. P. Ražanas pernai atostogas buvo praleidęs Montrealy ir Torronte.

GAUSI TALKA

Praėjusį trečiadienį „NL" ekspedijuoti talkon be mūsų nuolatinių, pasiaukojusių bendradarbių, kaip M. Leknickienė, panelės Šulmistritaės, p. Lingaitytė, p. Poškaus ir kitų dažniausia talkinančių, atsilankė dar p. Škudienė, panelės Elvina ir Jadvyga Stankevičiūtės, p. Kažukauskas, p. Puniška, p.Stankevičius, p.Vasiliauskas, Šulmistras, p. Ražanas. Gausiai jaunimo susirenkant, talkos metu ir padainuojama, ypač, kad talkininkų tarpe gausu dainininkų-choristų.

P. PALIULIENĖ,

įmokejusi prenumeratą praėjusį sekmadienį, po pamaldų, A. V. salėje, „N. L." administratoriui, maloniai prašoma atsiliepti „N. L." administracijon (Tel. HE 7920).

PLATINAMI LIETUVIO PASAI.

Sekmadieniais, tuojau po pamaldų, Aušros Vartų parapijos salėje šalia knygų ir laikraščių kiosko yra platinami Lietuvio Pasai ir ženkleliai. Tautiečiai prašomi įsigyti.

Tautos Fondo Atstovybė.

VAIKINĖ STAIGMENA

(Baby shower) praėjusį šeštadienį buvo suruošta p. Celtorienės bute p. Kalpokienei. Šios gražios staigmenos rengėjomis buvo p. Gurinskienė ir p. Slėnienė. Buvo gražios vaišės ir gražios dovanos būsimam piliečiui. Pagal aukų lapą prancūzų labdarai surinkta 12 dol. Vakaras praėjo labai gražioje ir jaukioje nuotaikoje.

PARDUODAMA: 9 gabalų valgomojo riešuto medžio (Walnut) baldai, 3 gab. miegamojo, balto emaliaus kombinuotas (anglių ir gazo) virtuvinis pečius ir kita. Visi daiktai gerame stovyje.
6116 Waverly St., netoli Van Horne.

AUDŽIU TAUTINIUS RŪBUS,
juostas, pagalvėles, staltiesėles, užuolaidas ir kt.
Neaukštos kainos.
288—6th Ave. Ville La Salle.
Ald. Bobėnaitė-Puniškienė.

„VYTIS" — „TAURAS"

„Tauro" Sporto Klubas įsisteigęs 1951 m. rudenį, Montrealio visuomenei, atrodo, mažai žinomas. Gal, kai kas mano, kad jis nieko ir neveikia. Tačiau taip nėra. „Tauro" krepšinio komanda dalyvauja Montrealio katalikų parapijų pirmenybėse ir, atrodo, užims vieną iš pirmaujančių vietų.

Plačioji Montrealio visuomenė iki šio meto dar neturėjo progos matyti, kaip žaidžia mūsų krepšininkai. Tačiau balandio 19 d. visi Montrealio lietuviai turės galimumo pamatyti mūsų krepšininkų pajėgumą. Tą dieną į Montrealį atvyksta Toronto „Vyties" krepšininkai ir jie žais draugiškas krepšinio rungtynes su „Tauro" krepšinio komanda. „Vyties" krepšininkų pajegumas yra gerai žinomas, tad ir rungtynės žada būti labai įdomios. Taigi, Montrealio visuomenė kviečiama gausiai atsilankyti į šias rungtynes. Jos įvyks sporto salėje, esančioje **3461 Durolher str.** Rungtynių pradžia 5 val. 30 min. po pietų. Įžanga: suaugusiems 50 centų, o sporto klubo nariams, mokiniams ir vaikams (iki 16 metų amžiaus) 25 centai.

Be krepšinio rungtynių bus dar ir stalo teniso rungtynės. „Vyties" stalo tenisininkai savo tarpe turi aukštos klasės žaidikų, kurie čia atvykę ir pademonstruos tikrai gražų žaidimą. Mūsų stalo tenisininkai visą žiemą uoliai dirbę, taip pat žada nepasiduoti. Taigi ir čia reikia laukti aštrių susitikimų. O gražias rungtynes pamatyti kiekvienam įdomu. Draugiškos stalo teniso rungtynės įvyks Aušros Vartų parapijos salėje. Jų pradžia 1 val. po pietų. Įėjimas — laisva auka. Taigi, sporto visuomenė, kuri seniai matė įdomias varžybas kviečiama gausiai atsilankyti į abejas rungtynes.

Rungtynėms pasibaigus, vakare 8 val. 1862 Wellington str. salėje, svečiams pagerbti bus linksmas šokių vakaras (įžanga 1 dol.). Čia bus proga susitikti su pažįstamais torontiečiais, nes be sportininkų, žada atvykti ir šiaip gausus jų būrys. Taigi, visi neapleiskime tokios retos progos ir įsidėmėkime, kad ti busa balandžio 19 d.

J. N.

KUN. J. PEČKYS

neseniai atvykęs iš Paryžiaus ir kamendoriaująs Aušros Vartų parapijoje, lankėsi „NL" redakcijoje ir domėjosi kukliais jos įrengimais.

ARKLIENOS KRAUTUVĖ VILLE LASALLE

Arklienos mada Montrealyje plečiasi. Steigiamos vis naujos arklienos krautuvės. Neseniai Longueuiloje aidaryta krautuvė sukėlė susidomėjimą. Verdune dabar jau yra dvi arklienos krautuvės, kurių viena įsisteigė buv. p. Petronio krautuvėje. Dabar ir Ville Lasalle prie banko, įsisteigia taip pat pirmoji arklienos krautuvė.

LIETUVIŲ PARAPIJOSE

Aušros Vartų Katalikių moterų draugijos susirinkimas, kurin atsilankė nedidelis skaičius moterų, valdybon išrinko: pirm. E. Navikėnienę, vicep. O. Motuzienę ,ižd. A. Mališkienę, sekr. G. Rudinskienę, nare p. Piešinienę; rev. kom. M. Staniulienę ir A. Stankuvienę.

Šv. Kazimiero parapijoje vyksta misijos, kurias veda atkviestas iš Amerikos vienuolis Petras Remeika. Misijos vyks ta 8 val. ryto ir vakaro.

MARGUČIŲ VAKARIENĖ

balandžio 19 d. 7 val. vakaro Šv. Kazimiero svetainėje ruošia Šv. Elzbietos moterų draugija.

LIGONYS

P. S. Reikauskienei balandžio 1 d. Memorial ligoninėje padaryta jaknų operacija.

Serga ir pp. Šimelaičių giminaitė p. Prišmantienė.

Verdūnietė p. Julija Tamasonienė, nukentėjusi traukinio katastrofoje, jau septyni mėnesiai kai dar serga ir negali il gesniam palikti lovos. Išėmus koją iš gipso liga komplikavosi, ko pasėkoje ligonei tenka daug iškentėti.

Ligoninėn išvežta taipgi p. Br. Dikinienė, kurios sveikata tiriama.

Sergančioms linkime greito pasveikimo.

SUSIDARO NAUJA ORGANIZACIJA

Ji pasivadinusi Montreal district tax peayr's association co. jnc. Jos tikslas esąs kovoti su mokesčių didinimu plečiant miesto ūkį. Ji, pav., siūlanti miestui pirkti elektros jėgaines, kurios miestui tiekia elektrą. Iš to biznio miestas esą turėtų 15 mil. dol. pelno ir elektra būtų pigesnė. Pasisako ir dėl kitų mokesčių mažinimo.

DISKUSIJOS DĖL OLIMPIADŲ

Pereitais metais rudenį buvusiame „Draugo" sporto skyriuje (šio skyriaus iniciatoriai, nesutikdami su „Draugo" redaktorium, nuo š. m. vasario mėn. persikraustė į kitą liet. dienraštį „Naujienos"). Pr. M. artėjančių olimpinių metų proga pajudino klausimą ar nesuruošti ką nors panašaus ir visiems lietuviams sportininkams. Jis patiekė ir savotišką planą: olimpinėms varžyboms finansuoti lietuviškų laikraščių leidėjai turėtų apdėti savo skaitytojus 10 — 20 ct. mokesčiu. Planuojant daliną kelionės apmokėjimą, reiktų pagelbėti atvykstaniems iš užjūrių, studijuojantiems, su didelėmis šeimomis ir kitais išimtinais atsitikimais. Pati programa, prisimenant ruoštas Vokietijoj varžybas (jas autorius daugumoj vadina olimpiadomis ir pagal tą madą dabar kiekvienos didesnės varžybėlės pradėjo gauti „olimpiadų" vardus), dienomis apsiribotų sporto žaidimais, vakarais prie prožektorių šviesos mažiausiai kelios dešimties porų tautiniais šokiais ir salėse lietuviškais koncertais.

Prašant skaitytojų atsiliepimų, šia mintimi pasisakė žinomasis fizkultūrininkas A. Tamulynas. Jo nuomonė buvo žymiai skeptiškesnė ir labjau tik rove pagrįsta, nes, girdi, pirma reikalinga atlikti paruošiamuosius darbus — turėti tinkamą organizaciją tokiam užsimojimui pravesti, suorganizuoti išaiškinamąsias atskirų klubų tarpusavio varžybas, pasirūpinti jaunųjų sportininkų paruošimu ir taip pat užmegzti ryšius su čia gimusiais lietuviais sportininkais. Kitu atveju ruošiama olimpiada būtų labai žemo lygio ir nepateisintų į ją įdėto darbo ir lėšų.

Šie du kontrastiški pasisakymai vėliau išsiplėtė į žodžių kautynes ir jose nuėjo iki išsiaiškinimo ar buvo reikalingos lietuvių sportininkų gastrolės JAV 1937 m. Be to, prisimintas „geri" Vokietijos laikai, kada už amer. cigarečių pakelį sportininkai perrėždavo visas zonas ir pakliūdavo į įvairias rungtynes ir taip pat savo sugebėjimai ruošti panašaus masto susibūrimus. Pabaigoje abu oponentai, pasidalinę komplimentais, kad pro vyrišką kepurę prasikišo vaikiškas protas, nutarė per gyvenimą keliauti nesusitikdami.

Tektų konstatuoti, kad sporto reikaluose, kaip ir kitur, sutantazijomis, nežiūrint gerų norų, neperilgiausiai išsiversi, o be to, kam nors priminus jų neveiksmingumą, paprastai priimta nevažiuoti asmeniškumais. Dėl tų plačių olimpiadų, prisimenant vietos sąlygas ir mūsų sporto klubų stovį, gal nereiketų perdaug jaudintis, nes tuo tarpu prieš Šiaur. Amerikos sportininkų ir organizatorių akis jau stovi konkretus ir rimtas uždavinys: geriau pasiruošti ir sėkmingiau pravesti buvusių Toronto žaidynių tęsinį būsimą šiais metais Clevelando varžybas. **— alpuk —**

TORONTO IR APYLINKIŲ LIETUVIAI(ĖS)

Dėl Toronto Lietuvių Namų reikalingumo dviejų nuomonių negali būti. Jie reikalingi kaip paukščiams lizdas. TLNF valdyba, būdama artimame kontakte su LOK prezidiumu, stengiasi namų problemą išspręsti kaip greičiau ir pagal Toronto lietuvių ekonominį pajėgumą.

Jau yra gautas ir konkretus namų pasiūlymas, dėl kurio su savininkais vedamos derybos, kad geriausiomis sąlygomis juos įsigijus. Galutini rezultatai gerit paaiškės. Šiam žygiui paskubinti reikalingi pinigai. Tat, gerb. Toronto lietuviai-ės, prašome pirkti TLNF šėrus visi be išimties. Tai ir Toronto Lietuvių Namai bus visų lietuvių. O kurie jau pasirašė pasižadėjimo lapus, prašome mokėti grynais pinigais ar čekiais eilines ratas TLNF valdybos atstovui, budinčiam „Tulpės" svetainėje, pas J. Jurkšaitį (921 Dundas) ir pas J. Beržinską (1212 Dundas str.).

Visi atlikite pareigą sau, neikite už durų.

TLNF valdyba.

DR. M. ANYSO PASKAITA.

Lietuvių Teisininkų d-jos užsieny Toronto skyrius balandžio mėn. 5 d., šeštadienį, 4 v. pp. punktualiai Ukrainiečių salėje, 404 Bathurst St., rengia paskaitą: — **VLIKo ir Diplomatijos santykių nagrinėjimas teisiniu požiūriu.**

Paskaitą skaitys buv. Klaipėdos krašto gubernatūros patarėjęs Dr. jur. M. Anysas.

Po paskaitos bus Teisininkų d-jos Toronto skyriaus narių susirinkimas.

LTDU Toronto sk. Valdyba.

TORONTO LIETUVIŲ PARAPIJOS

šalpos-labdaros komiteto „Caritas" vasario - kovo mėn. piniginė apyskaita.

Pajamos:

1. Likutis iš praeitų metų ..... $ 88,97
2. Rinkliava baž-čioje $ 184.50
3. pp. M. ir J. Jokubynų auka ..... $ 10,—

Viso $ 283.47

Išmokėta bei paskirta išmokėti reikalingiems šalpos bei ne darbo atvejais:

1. Justinui Bakučiui $ 65,—
2. Kybartienei .... $ 30,—
3. M. Markevičienei $ 30,—
4. K. Kanapkiui .... $ 10,—
5. P. Dominui ..... $ 30,—
6. J. Ragauskui .... $ 40,—

Viso $ 205,—

Likutis 1952 m. kovo mėn. 22 d. .. $ .78,47

Balansas $ 283,47

Visiems aukojusiems šalpos reikalams nuoširdžiai dėkoja.

Toronto „Caritas".

MONTREALIETIS LAIMĖJO TORONTO BAŽNYČIOS KONKURSĄ

Toronto lietuvių parapija statosi naują bažnyčią, kurios projektui pagaminti buvo paskelbtas konkursas. Jury komisija pirmą premiją pripažino montrealiečiui architektui dr. A. Kulpavičiui.

„DAINOS" DRAUGIJA

gegužės 17 dieną, šeštadienį, ruošia grandiozinį vakarą, kurio tikslas yra paremti sunkiai tremty gyvenančius senelius, našlaičius, invalidus ir kitus lietuvius.

LIETUVIŲ DĖMESIUI

„Nepriklausomai Lietuvai" reikalingi skelbimų ir prenumeratų rinkėjai bei platintojai.

Ir skelbimų rinkėjai ir laikraščio platintojai reikalingi visose vietose, kur tiktai gyvena lietuviai — Kanadoje, kitose Amerikos valstybėse, Australijoje, Europoje ir tt.

Dėl sąlygų, o taip gi gauti informaciją, prašoma kreiptis į „Nepriklausomos Lietuvos" administraciją, 7722 George St., Ville Lasalle, Montreal, P. Q., Canada.

DĖMESIO TORONTIEČIAMS
Toronto Liet. M. Mėgėjų Grupė
balandžio 6 d., sekmadienį, **62 Caremont St.,** lenkų salėje, stato **St. Žemaičio** 4-rių veiksmų dramą
„Žmogžudžio duktė"
Režisuoja **J. Graičiūnas.** Dekor. **Tel. Valius.**
Pradžia 3 val. p. p.
Prašome **bilietus įsigyti iš anksto. Bilietai bus pardavinėjami** sekmadieniais, po 11 val. pamaldų, parapijos salėje.
Grupės Valdyba.

DR: ALEKSAS VALADKA
GYDYTOJAS IR CHIRURGAS
1081 Bloor St. W. — Toronto
(tarp Dufferin ir Dovercourt)
priima ligonius ir gimdyves šiokiadieniais nuo 2 — 4 pp. ir 6,30—8 vv. arba pagal susitarimą tel. ME 2933

Kalbinė pagalba teismuose, ištuokos, nuosavybės perleidimo ir kitose transakcijose. — Imigracijos (darbo, buto garantijos), pilietybės, paskolų parūpinimo, civilinės metrikacijos ir kiti reikalai. — Atstovavimas įstaigose. — Dokumentų patvirtinti vertimai, nuorašai ir fotokopijos. — Visokeriopos informacijos. — Lietuvių interesus gina prityrę specialistai, studijavę Amerikos ir Europos universitetuose.
UŽEIKITE ARBA PARAŠYKITE MŪSŲ BIURUI.
JONAS J. JUŠKAITIS
907 Dundas West, Toronto, Ont., Canada, Tel. PL 4880

DĖMESIO!
Norintiems pirkti arba parduoti namus, krautuves, restauranus ir tt., mielai tarpininkauju. Nemokamai suteikiu įvairias informacijas, parūpinu tinkamomis sąlygomis paskolas.
Mes turime namų pardavimui įvairiomis kainomis ir daugiausiai lietuvių mėgstamuose rajonuose bei g-vėse.
Jūsų patarnavimui
JUOZAS KAŠKELIS
Telf.: WA 2646; WA 2647; WA 2648
R. TESLIA REAL ESTATE & INSURANCE BROKER
575 Queen Str. W. (prie Bathurst str. antras aukštas)
TORONTO.