Nepriklausoma LIETUVA

INDEPENDENT LITHUANIA

Nr. 4(774) XXII m. (15 ct.) MONTREAL, 1962 - MAIRONIO metai. SAUSIO-JANUARY 24 d. Postage paid at Montreal.

Mis Freedom — Regina Žvmantaitė kalbasi su „The Toronto Daily Star" reporteriu ir „Nepriklausomosl Lietuvos" bendra darbiu K. Baronu (žiūr. pasikalbėjimą 6-me puslapy).

Chruščiovas spaudžia Lietuvą

IŠ MASKVOS SKLINDA SENSACIJOS. VISA EILĖ KALTINIMŲ IR BYLŲ PABALTIJO TAUTŲ ŽMONĖMS

Rusijoje vyksta stalininkų kova su chruščiovininkais. Alžyre kovos, Laose gi einama prie taikos Jungtinės Tautos įspėjo Indoneziją ir Olandiją.

ĮDOMŪS dalykai gerokai pa ryškėjo praėjusios savaitės be gyje. Visi jie turi tiesiogį ryšį su Maskvoje vykstančiais poli tiniais kitimais, su smarkiau pa sireiškusiu rūgimu komunistų partijoje.

RŪGIMAS BOLŠEVIKŲ PARTIJOJE

pasirodė daug didesnis, negu anksčau galima buvo manyti, žinant kompartijos drausmės kietumą. O vis dėlto rūgimas į kompartiją įsimetė.

KOMPARTIJOJE iš tikrųjų vyksta didelė tarpusavė kova, kuri gali privesti prie dar di desnių kovų ir rimtų pasėkinių. Chruščiovo sostas dreba ir svy ruoja.

MOLOTOVAS, kuris yra stali nininkų priešakyje, pasirodo, iš Vienos buvo sugrįžęs į Mask vą ne Chruščiovui nusilenkti, bet

STOTI Į ATVIRĄ SU CHRUŠČIOVU KOVĄ.

Pasirodė, kad jis turi gana stiprų užnugarį, su kuriuo Chru ščiovui nelengva kovoti. Ypač, kad Molotovo pusėn stojo ne tiktai mažutė Albanija, bet ir didelė Kinija, o tas jau labai silpnina Chruščiovo padėtį ir kelia augštyn Molotovą, su ku riuo kova pasirodė itin nesek minga.

CHRUŠČIOVAS todėl atsi dūrė sunkumuose ir pavojuose. Kai Vorošilovas pasidavė, nu sižemino ir atsiprašė, Moloto vas atvirkščiai pasielgė: stojo į atvirą kovą ir esmėje yra labai daug laimėjęs.

STALINISTAI — ANTROJI RUSŲ PARTIJA,

spėlioja spauda. Apie tai pra kalbėjo ir Kanados komparti jos lyderis Tim Buck. Tikrai, Chruščiovas ligšiol Molotovo nesulikdavavo, o tuo pačiu ir jo šalininkų. Tat Chruščiovas da bar sėdi ant vulkano, kuris kiek vienu metu gali išsiveržti. Norė damas Molotovą apmalšinti, jis jį paskyrė grįžti į Vienos izo liaciją, bet Molotovas neatsisa ko kovos, todėl tą paskyrimą atšaukė. Palikti jį Maskvoje taip pat pavojinga, nes jis gali likviduoti Chruščiovą, kaip šis likvidavo Staliną ir Beriją...

NETIKRUMO būsena, kurią pergyvena Chruščiovas, verčia jį būti nepaprastai atsargiu,— todėl jis mėtė pėdas kombinuo damas išvykimą į Gudiją, į lie tuvą ir į Lenkiją, todėl jis pa galiau pritarė JAV siūlomam Laoso planui, todėl jis griebėsi

SMAUGTI IR PABALTIJO KRAŠTUS.

Kai Vakarai vis atviriau ir griežčiau pradėjo kalbėti apie sovietinio kolonizmo panaikini mą ir vis dažniau minėti Pabal tijo valstybių vardus, reikalau jant joms grąžinti laisvę ir ne priklausomybę; kai atviriau pra dėta badyti sovietiniam Pabal tijo grobikui veidmainiavimu į akis, neva reikalaujant naikin ti kolonizmą, o pačiai Rusijai vis dar kolonizmą plečiant,

BALTIJOS TAUTOMS SUNKU NUSLĖPTI LAISVĖS TROŠKIMUS,

todėl Maskvos diktatūra prieš Pabaltijo valstybių žmones nu kreipė persekiojimus, kad tuo būdu joms porodytų, jog ju laisvės viltys be pagrindo, kad jos turi glūdėti, „kaip pelė po šluota"...

„PRAVDA" ir lietuviškoji jos laida Vilniuje („Tiesa" nr. 13 (5757) išsijuosusi pučia Klaipe dos katedros statybos bylą, kai pati katedra, kaip ir daugumas Lietuvos bažnyčių, okupanto pagrobta savo tikslams. Pana šių bylų banga iškelta ir tebe keliama ir Estijoje ir Latvijoje. Lietuvoje keliamos sufabrikuo tos bylos, kaip Stalino laikais.

CHRUŠČIOVAS PRALEN KIA IR STALINĄ,

nes kam nebuvo pagrindo kel bylos Stalino laikais, tai dabar kelia Chruščiovas. Mat, reikia kaip nors priversti Pabaltijo žmones paklusti okupacijai, — todėl daroma viskas, kad įva rytų daugiau jiems baimės ir iš varytų iš galvų laisvės ir nepri klausomybės atkūrimo mintį.

VILNIUJE vadinamame „aug ščiausiame Lietuvos teisme", kuriame vyriausi

TEISĖJAI RUSKIAI, ARBA OPUPACIJOS TARNAI,

sausio 15 d. pradėta nepapras tai pučiama byla, kurioje kalti namaisiais patraukti Klaipėdos bažnyčios kunigai — kleb. kun. L. Povilonis ir vikaras Br. Bur neikis, faneros fabriko dir. pav. A. Paškevičius, tiekimo kon toros virš. B. Alsys, miesto na mų valdybos inž. J. Mikalaus kas, namų v-bos valdytoja A. Klovaitė ir miško prekybos san dėlio dir. J. Krivickas.

ATVAIZDAS Tiesoje rodo, kaip to „augščiausiojo" teismo teisėjai paltais apsitūloję, neva lyvi bolševikai „teisia" suminė tusasmenis. Vaizdas žiaurus dar žiauresnis bylos turinys, ku rį mes peržiūrėsime kituose NL nr.

TOS BYLOS YRA PRIEMO NĖ SMAUGTI PABALTIJO TAUTŲ LAISVĖS TROŠKIMUS.

Bendrai, paskutiniu laiku pa griežtojo okupacijos režimas: varžomas susirašinėjimas, padi dinta laiškų kontrolė - cenzūra, daugelis laiškų nepasiekia adre satų, ir iš Chruščiovo „kultūri nio bendradarbiavimo" neliko nei skudurų.

KAS NAUJA KANADOJE

KANADA RUOŠIASI FEDERALINIAMS RINKIMAMS

Opozicija mano, kad rinkimai įvyks greit.

Nors federalinis parlamentas **savo kadenciją baigia 1963 m.** kovo mėnesį, bet spėjama, kad rinkimai įvyks greičiau, nes pro gresyvieji konservatoriai yra įsi tikinę, jog jų valdymas jiems davęs nemažų pasisekimų, to dėl nesą prasmės ilgiau laukti, jei laimėjimas užtikrintas. Nors min. pirm. J. Diefenbaker kal bėdamas Toronte pasisakė ne aiškiai: rinkimai gali įvykti lai kotarpyje nuo šios dienos ir iki 1963 m. kovo mėnesio, bet sos to kalba, pasakyta atidarant parlamento sesiją, spaudos yra vertinama kaip įžanga į rinki minę kampaniją.

Be ko kita nurodoma, kad sosto kalboje, kurią, kaip žini ma, rašo ministerio pirmininkas bei jo kabinetas, suminėti svar būs ir opūs dalykai: pakėlimas senatvės pensijų ir kitų sociali nio aprūpinimo išlaidų, tiesi mokesčių panaikinimas, senato reforma, federalinių primokėji mų universitetams padidinimas, žiemos darbams savivaldybėms sumų pakėlimas, pensijų karo invalidams padidinimas, žemės ūkių, sausrų atveju parėmimas, eksporto kainų palaikymas, ma žųjų įmonių parėmimas. Tai vis reikalai, kurie rinkiminėje kovo je bus plačiai aptariami. Todėl opozicija spėja, kad rinkimai įvyks anksčiau, negu išsibaigs šio parlamento laikas ir, gali mas dalykas, net ir labai greit, nes dabartinė valdžia daug p liečiams siūlo gera padaryti.

PEARSONAS PRADEDA SUPRASTI TARPTAUTINĘ BŪSENĄ

Vienybė ir pasiryžimas gali iš saugoti taiką, o ne suglebimas kapituliacija.

Užbaigiant Laisvės festivali Toronto Massey Hall, Kanados opozicijos lyderis Lester Pear son labai gražiai pasisakė tarp tautinės politikos klausimais. „Laisvas žmogus, bet kur bebū damas, niekad nepasiduos šan tažui, siekiančiam priversti ka pituliuoti. Taika, kapitaliavus prieš komunizmą — jokia tai ka. Reikalaujame jėgos be pro vokacijos, apsisprendimo be baimės pėdsakų". Toks nusista tymas, Pearsono nuomone, yra būtinas išsilaikyti tarp dvieju kraštutinumų: pasidavimo ko munizmo tironijai ir atominio sunaikinimo. Tvirtai jis pabrė žė: „Atmetame tą pažiūrą, kad yra galimas tiktai tas pasirinki mas — arba savižudybė, arba kapituliacija". Vakarų tautų vienybė bei pasiryžimas ir At lanto sąjungos galybė yra tai kos priemonės. Todėl reikia, kad Atlanto paktas būtų ne tik tai karinė apsigynimo sąjunga, bet drauge ir dvtsinė, idealisti uė sąžunga.

UŽSIDARO AUKSO KASYKLOS

Kanados Kirkland Lake vie tovėje veikė didelės aukso ka syklos, bet pamažu jos išseko ir kai kurios jau užsidarė. Da žar užsidarė dar kitos kasyklos ir viena pajėgiausių, Wright-Hargeaves Mines Ltd., dabar paskelbė, kad jos srityje aukso ištekliai taip pat jau eina prie išsisėmimo.

KANADA PARDUODA URANĄ

Anglija užpirko Kanadoje 12,000 tonų urano konce tra to. Susitarta už svarą koncent rato mokėti 5.25 dol. Dėl ura no kainos dabar susidaro skir tingos nuomonės. Kanada už svarą reikalavusi 8 dol. Susita rimas turi būti pasirašytas sau sio pabaigoje.

ATSARGIAU SU ŠAUNA MAIS GINKLAIS

Tūlas Simons nupirko savo 12 metų sūnui šautuvą, kaip kalėdinę dovaną, o šis bežaisda mas su pirkiniu, netikėtai iššo vė ir nušovė pirkėją — tėvą... O tūlas Tagar išėjo medžioti su 13 metų sūnum, kurį nušo vė vietoje kiškio...

STREIKAS FORDO ĮMONĖSE TRUKO TIK 8 V-DAS.

Chryslerio darbininkai nutarė STREIKUOTI

..Fordo įmonių Oakvilleje, Ont., darbininkai buvo išėję į streiką, bet streikas tetruko tik 8 valandas, nes Fordas darbi ninkų reikalavimus patenkino — pridėjo po 18 ct. už darbo valandą per 3 metus, taipgi su tiko su reikalavimais dėl socia linių reikalų ir kt. Ta sutartimi darbininkai sulyginti su Windso ro, Niagaros ir New Yorko dar bininkais Fordo fabrikuose.

Chryslerio įmonių darbinin kai Windsore pastatė tuos pa čius reikalavimus, kaip ir Fordo darbininkai, ir nutarė išeiti į streiką.

KANADA PASIGAMINO PINIGAMS NIKELIO

Ligšiol nikeliniai Kanados pi nigai buvo kalami iš Anglijos nikelio, bet dabar „Sherrit Gordon Mines Ltd." pagami no Kanados nikelį ir iš jo da bar bus nukalta 10 milionų su mai nikelinių pinigų.

INDONEZIJA, pabandžiusi ka ro žygį į vakarinę Gvinėją, bet susilaukusi nesekmės, nes

OLANDAI SUTRIUŠKINO JOS BANDYMĄ ĮSIVERŽTI,

jau truputį apsiramino, o gavę JTO sekretoraus Thantio įspė jimą, sutinka jau ir kalbėtis, tar tis.

Būdnga, kad Indonezijos diktatorius Sukarno Gvineioje bando įvykdyti grynai sovietiš ką „išlaisvinimą", prieš kuri Gvinejos Papuasų taryba pro testuoja, reikalaudama sau ap sisprendimo teisių, bet ne „iš lasvinimo"...

ALŽYRE vyksta vidaus kovos, bet santykiai su Prancūzija kry **psta geresne kryptimi.**

DĖL BERLYNO derybos, ku rias vedė JAV atstovas Thomp sonas su Gromyka, prie susita rimo neprivedė. Rusijos dikta tūra atmeta bet kokius Ameri kos pasiūlymus.

GROMYKLA IŠKĖLĖ NAU JUS REIKALAVIMUS.

Esą Vakarai turį įsileisti į vaka rinį Berlyną... Rusijos įgulas. Apie jokias nuolaidas ir kalbos nėra. Veltui Macmillanas paki ša mintį, kad jeigu Berlyno kla usimu galima būtų susitarti. Maskva viską atmeta.

LONDONO RADIO PRANEŠĖ SENSACIJŲ APIE ĮVYKIUS RUSIJOJE

Esą ten vyksta lemtingi įvy kai. Chruščiovas iš Maskvos pasitraukęs į Sibrą, nieva „in spektuoti kolchozų". Rusijoje susidariusi trečia politinė srovė (be stalininkų ir chruščiovinin kų). Molotovas, kuris savava liškai atvykęs iš Vienos į Mask vą ir Chruščiovo įsakytas grįž ti savavališkai atsisakęs grįžti, — dabar

MASKVOJE VEDĄS DERYBAS DĖL RUSIJOS ATEITIES JAU SU TRIMIS PARTIJOMIS

TREČIOJI rusų srovė, kuri iš kėlusi šūkį „reikalaujame pa jaus ne padangėse, bet ant sta lo", galinti išaugti į didelę bei lemiančią jėgą, kuri galinti nu lemti Rusijos ateitį ir privesti ją prie laisvų rinkimų ir dikta tūros galo. . .

Šios žinios iš Londono buvo praneštos sekmadienio naktį po 12. Tos pat žinios pranešė, kad Pravdoje pasirodęs straips nis, kritikuojąs Chruščiovo po litiką. Ir ryt. Vokietijos „va das" Ulbrechtas išdrįsęs savo laikraštyje pasisakyti prieš Chr uščiovo politiką, siekiančią ko egzistencijos su vakarine Vo kietija. Ir Kinijos komunistai spaudoje pradėję Chruščiovą pulti... Žodžiu, Chruščiovo dik tatūra, pagal paskutines žinias braška. Gal galų gale Rusi jos ir jos pavergtų kraštų žmo nės gaus drąsos ir nutrenks tiro niją! To galima linkėti nuošir džiai. Tiktai Molotovo maisy masis toje košėje gera nežada...

KITUOSE ŽMONIJOS GYVENIMO BAROUSE

daug nauja nėra — tęsiasi se nos bėdos toliau, nors yra tūlos pažangos.

LAOSO susitvarkymo byla pa sistūmėjo pirmyn, nes šalys su sitaria dėl koalicnės vyriausy bės sudarymo.

MAŠINŲ FONDO VAJUS

„Nepriklausomos Lietuvos" Mašinų Fondo vajus tęsiamas. Iš Montrealio lietuvių vajus lau kia ir tikėsi daugiausia, nes laik raštis vis dėlto pirmiausia pasi tarnauja Montrealio lietuviams. Iš tikrųjų, jeigu visi Montrea lio N. L. prenumeratoriai Ma šinų Fondui paskirstų tiktai po 10 dolerių, kas be jokių abejo jimų yra labai lengva padaryti, tai visą ofseto komplektą galė tume tuč tuojau įsigyti. Tat, ma lonūs prenameratoriai ir visi įskaitytojai, jūs, kuriems pir miausia tarnauja ir ateityje, ži noma, tarnaus pirmoje eilėje „Nepriklausoma Lietuva", pa skirkite po 10 dol. ir tuojau siųskite, ir reikalas bus greit baigtas!

Šį kartą skelbiame.

Kanados Lietuvių Tarybos

Vancouverio skyrius,

baigdamas savo buvimą,

siunčia kasos likutį

Mašinų Fondui $60.00

Povilas Rutkauskas,

žymusis mūsų de Lux Cleaner savininkas ir lietuviškųjų reikalų rėmėjas Montrealyje (žiūrėkite skelbimą). $20.00

Viso $100.00

Nuoširdžiausiai dėkojame už įnašus.

Mašinų F-de buvo	$ 7,610.00
Per savaitę gauta . .	$ 100.00
Fonde dabar yra . .	$ 7,710.00
Fondui užplanuota	$15,000.00
Fondui dar trūksta	$ 7,290.00

Būsime labai dėkingi visiems, kas papildys šią sumą iki už planuotos ribos.

NL. Valdyba.

P. S. Yra tautiečių, kurie da limis įmokėjo už šėrus, kiti pa žadėjo įmokėti didesnę su mą, bet dalimis. Bendrovei to ks įmokėjimų įnešimas jokio skirtumo nesudaro.

Taipgi pastebime ir drauge atsiprašome tautiečius, kuriems šėrai dar neišsiųsti, — kai tik tai spėsime apsidirbti, nedel siant šėrus išsiųsime.

N. L. Valdyba

Nuo kapitoliaus padangės

AMERIKOS KONGRESAS SUDARĖ KOMISIJĄ TIRTI RUSIJOS PAVERGTUS KRAŠTUS

Pranešama, kad JAV parla mente prie Europos reikalų ko misijos sudaryta speciali pako misija Pavergtos Europos vals tybių reikalams. Jos pirmininke yra Edna F. Kelly. Pakomisi ja jau veikia. Jos tikslas — surinkti žinių, kiek okupuotų kraštų režimas yra priklauso mas Maskvos valiai, o kokios savarankiškumo pastangos susi laukia pasipriešinimo ir perse kiojimo, kokiu laipsniu vykdo mas tuose kraštuose nustatini mas, kokia ūkinė padėtis, ko kie ūkiniai santykiai su Maskva ir tt.

Pakomisė kreipėsi į paverg tųjų seimą, kurį prašo duoti tai informacijai surinkti ludininku.

Pranešama, kad pirmoje eilė je pakomisija tyrinės Lietuvos, Latvijos ir Estijos okupacijos būseną.

Visų dėmesiui!!!

LABAI SVARBŪS SPAUDOS BENDROVĖS „NEPRIKLAUSOMA LIETUVA" NUTARIMAI

Sausio 12 dienos posėdyje Spaudos Bendrovės „Nepri klausoma Lietuva" valdyba padarė šiuos svarbius nutarimus:

1. Visiems, kas NL Mašinų Fondan įneš po 100 dole rių, „Nepriklausoma Lietuva" bus siuntinėjama nemokamai ligi tol, kol Bendrovė susitvarkys taip, kad galės mokėti dividendus.

2. Meno kūrinių, kuriuos Mašinų Fondo vajui suauko jo ir suaukos menininkai, loterija bus vykdoma per visus NL prenumeratorius visuose kontinentuose. Loterijos laimingųjų biletų traukimas vykdomas specialiame tam tikslui ruošiama me pobūvyje.

3. Ryšium su 20-ties metų „Nepriklausomos Lietuvos" jubilėjumi, visi kas ją užsisakys šio sausio mėnesio laikotarpyje, ją gaus už pusę kainos: Kanadoje 2.50, JAV — 275, Australi joje K 3,00 dolerius. Šis nutarimas galioja ir buvusiems seniau prenumeratoriais, bet dabar laikraščio neskaitantiems.

Didžiai Gerbiamam „Nepriklausomos Lietuvos" Bendradarbiui,

VYTAUTUI ŠIRVYDUI SU ŠEIMA,

Lietuvoje šio sausio 8 dieną mirus motinai, sulaukusiai 86 metų amžiaus,

KOTRYNAI ŠIRVYDIENEI,

nuoširdžią užuojautą reiškia

„Nepriklausomos Lietuvos" redakcija.

Nepriklausoma Lietuva

INDEPENDENT LITHUANIA

Už Lietuvos išlaisvinimą! For liberation of Lithuania!
Už ištikimybę Kanadai! For loyalty to Canada!

Authorized as second class mail by the Post Office Department, Ottawa, and for payment of postage in cash.

LEIDŽIA KANADOS LIETUVIŲ CENTRO TARYBA IR SPAUDOS BENDROVĖ „NEPRIKLAUSOMA LIETUVA"

Redaktorius Jonas Kardelis.

DOminic 6-6220
7722 George Str., LaSalle, Montreal, P. Q., Canada.

Prenumerata metams:		Yearly Subscription Rates:	
Kanadoje	5.00	Canada	$ 5.00
Amerika ir P. Amerika	$ 5.50	America & S. Amesica	$ 5.50
Visur kitur	$ 6.00	Other Countries	$ 6.00

Adresų pakeitimas 25 ct. (su prenumerata arba sm. pašto ž.)
Ilgalaikiai skelbimai, pagal susitarimą, gauna nuolaidų.

Okupantas Lietuvos kunigams fabrikuoja bylas

„The Montreal Star" sausio 15 dieną įdėjo straipsnį „Two Lithuania Priests Charget in Money Deal", kuriame rašoma, kad du Klaipėdos kunigai Povilonis ir Burneikis, sausio 16 dieną stos teisme atsakovais už spekuliaciją dolerių valiuta ir statybinėmis medžiagomis. Esą, Reuterio pranešimu, sausio 15 dienos Maskvos „Pravda" aprašo šią bylą ir nurodo, kad tie Klaipėdos kunigai gavę iš Amerikos 250 dol. ir juos iškeitę į 100,000 rublių, o statydami Klaipėdos bažnyčią prisispekuliavę statybinių medžiagų, kurias paskui išpardavę spekuliatyvine kaina. Dolerius jie pardavę Rieznickai ir Zismanovičiui, kurie taip pat patraukti teismo atsakomybėn.

„Pravda" gi sausio 14 dienos numeryje įdėjo žiaurų straipsnį „Mošenniki v čiornych sutanach", kuriame rašo, kad visi Lietuvos kunigai iškilmingai iš sakyklų paskelbė, jog Klaipėdoje bus statoma nauja bažnyčia (yra žinoma, kad toks skelbimas yra galimas tik tai tuo atveju, jeigu valdžia leidžia. Kaip žinoma, Lietuvos „valdžia" pasididžiuodama ir tuo neva įrodinėdama, kad Lietuvoje yra tikejimo laisvė, buvo davusi leidimą ir į gą laiką tuo gyrėsi ir „turistams" iš už sienių rodė tą statomą bažnyčią Red.).

Sovietai, kaip žinoma, visus laiškus gaunamus iš užsienių skaito - cenzūruoja, ir štai ką sovietų cenzūra išskaičiusi viename kun. Povilionio laiške: „Mums labai naudinga žaliosji firma stambiais vienetais, ne susmulkinta. Tat ji, kalbant evangelijos pavyzdžiais, atneša ne dešimteriopą, bet netgi penkias dešimteriopą vaisių... Siuntinį gavau... Abu muilo gabalus pasiėmiau sau. Abu jie pasirodė žaliosios firmos Nr. 100... Skrybėlėje už aplanko taip gi įdėtas Nr. 50... Viso žaliųjų 250".

Šiai valiutai realizuoti jis nuvykęs į Vilnių. Per stambius spekuliantus Rieznicką ir Zismanovič „kunigai uždirbo daugiau kaip 100 tūkstančių rublių", — rašo „Pravda".

Toliau rašoma, kad šie kunigai spekuliacijos būdu gavę daug statybinių medžiagų ir jas pardavę: 320 tonų cemento, 189 tonas kalkių, 65 tūkstančius plytų, 8 tonas skardos, 350 ketvirtainių metrų stiklo, 250 kūbinių metrų medienos ir daug kitų statybinių medžiagų...

Už tai kunigai ir valiutą pirkę asmens sausio 16 d. Vilniaje teisiami.

Čia aprašyti dalykai yra gryna Lietuvos okupanto priemonė murdyti žmones ir pasisavinti jų turtą. Kaip žinoma, Klaipėdoje pastatytoji bažnyčia jau atimta. Pirma leido, o paskui traukia teismo atsakomybėn. Valdžiai leidus, žmonės aukojo, o okupantas pasiemė. Sovietinė valdžia skelbia, kad doleris tekaštuoja tiktai 90 kapeikų, o žmonės vis dėlto dolerio kainą žino ir už jį moka 400 rublių. Bet tokią kainą moka, kaip „Pravda" rašo, „spekuliantai", — taigi jie nemoka tikros kainos, nes jie gi turi dar gerai uždirbti... Tat tikra dolerio vertė yra apie 800 rublių. Kodėl gi niekas Amerikoje ne spekuliuoja rubliu? „Pravda" rašo „barachlo", o tuo tarpu ir tas „barachlo" išperkamas ir mokama spekuliatyvinė kaina... Kodėl rusai nesiunčia į Ameriką „barachlo", už kurį čia mokėtų kas spekuliatyvinę kainą?...

Baisus tas rusiškos tironijos režimas...

Be to, iš viso sunku pasakyti, ar čia yra bent truputėlis tiesos. Galimas dalykas, kad tai yra viskas sufabrikuota, nes yra žinoma, kad sovietija savo tikslams turi ištisus kadrus šios rūšies „fabrikantų", kurie lengvai prasimano visokius išmislus.

DIDŽ. BRITANIJA NEPRIPAŽĮSTA PABALTIJO VALSTYBIŲ OKUPACIJOS

Numatomos derybos dėl Berlyno tarp Vakarų ir Rytų sukelė pagrįstą susirūpinimą Europos pavergtų tautų tarpe. Tose derybose neišvengiamai turės būti paliesti ir tų tautų reikalai.

Britų Lietuvių Taryba (lietuvių, Didž. Britanijos piliečių, organizacija) aiškino tikrą padėtį ir jai buvo užtikrinta, kad Didž. Britanijos vyriausybės nusistatymas Pabaltijo valstybių aneksijos klausimu yra nepasikraštų aneksija buvo tik dekeitęs nuo 1946 metų, kada tų facto pripažinta. Didž. Britanijos vyriausybės politika ir šiandien tebėra ta pati: nepripažinti de jure Pabaltijos valstybių aneksijos. E.

Šimtas po šimto!!!

Kiekvieną kartą, kada gaunu naują „Nepriklausomos Lietuvos" laikraščio numerį, visada, pirmu žvilgsniu žvelgiu į vedamo Mašinų Fondo vajaus duomenis, į savaitės bėgyje padarytus naujus įrašus: buvo, gata, yra, trūksta.

Tarp daugelio kas savaitę naujų šėrus įsigijusių pavardžių, matyti ir savo indėlius papildančių netik iki N. L. Spaudos B-vės valdybos pageidavimo 100 dolerių sumos, bet siekiančių užpildyti ir iki galimo maksimumo.

Tie naujieji su pirmaisiais įnašais atėję padėti įgyvendinti naujųjų mašinų įsigijimo reikalą, ir tie papildantieji iki šimtinių ir daugiau, daugumoje yra iš tolimesnių nuo Montrealio esančių vietovių, net iš J. A. V.

Kai tuo tarpu šis reikalas daugiau turėtų rūpėti patiems Montrealio lietuviams, tiek ten esantiems pavieniems tautiečiams, tiek ten gausiai esantiems pavieniams tautiečiams, tiek ten gausiai esančioms lietuvišką darbo barą puoselėjančioms organizacijoms, draugijoms, sambūriams, kam N. L. laikraštis daugiausiai patarnauja.

Reikia tikėti, kad vienoj iš didžiųjų lietuvių kolonijoje Kanadoje, būtent Montrealyje, yra gana didelis skaičius tautiečių, galinčių savos spaudos svarbiam, rimtam, naujų mašinų įsigijimo reikalui, savo įnašus papildyti ne tik iki pageidaujamos šimtinės. Bet ir taip patiems artimiausiems N. L. laikraščio šeimininkams, jo pradininkams daugiausiai prisidėti iki b-vės nustatytos šėrų ribos, kad įgalinus, reikalingų naujų mašinų įsigijimą artimiausioje ateityje, ir atpalaidavus N. L. laikraščio leidimą nuo jį slėgiančių rūpesčių.

Nepaslaptis, kad nuolatos vis gendančios senos spausdinimo mašinos nebeatlieka joms užkrauto darbo, ir jų nuolatiniam, dažnai besikartojančiam remontui yra išleista didesnė pinigų suma, viršijanti jų pirkimo kainą. O jei vieną dieną visai nepataisomai sustos, — kas tada?

Tepagalvoja tai kiekvienas laikraščio skaitytojas, kiekvienas laikraščio dalininkas, nešąs didesnį ar mažesnį atsakomybės jausmą.

Išvada aiški: reikalinga bendra skubi reali parama: Iš N. L. puslapių matyti, kad Montrealyje yra gana gražus skaičius Mašinų Fondo vajaus talkininkų, kuriems parodant didesnį reikalo supratimą, ir veiklumą savo pažįstamų ir artimųjų tarpe, netaip jau sunku būtų sukelti likusią, pagal sąmatą nustatytą antrosios pusės sumą, nelaukiant perdaug didelių pasekmių iš tolimesnių vietovių, visų pirma laukiant pačių montrealiečių didesnės iniciatyvos.

Mano manymu, savosios spaudos išlaikymo reikalu turėtų daugiau dėmesio atkreipti mūsų priaugantis jaunimas, jungiantis daugiau prie jos populiarinimo ir rėmimo.

Jiems padėti turėtų ateiti jų tėveliai, kurie jų vardu, jiems užprenumeruotų laikraštį ir jų vardu jiems įgytų vieną kitą šėrą, kas juos įpareigotų būti tolimesnių lietuviškos spaudos palaikytojų, jos vargų ir džiaugsmų dalininkais, kas juos įpareigotų tęsti tėvų puoselėtą idėją, neužmiršti savo kilmės ir savo vardo.

Taip pat manyčiau, ar negražus būtų gestas, savo artimųjų draugų ir pažįstamų tarpe, įvairiuose, jiems surengtuose pobūviuose, minėjimuose, bei kasmet besikartojančių švenčių proga, kaip dovaną žymiai vertingesnę ir gražesnę už bereikšmį blizgutį užsakyti jam, jei dar neturi, Nepriklausomą Lietuvą ar kitą kokį laikraštį, dovanoti jam jo vardu nupirktą spaudos palaikymui šėrą, kurio svarba tikrai daugiau atneš jiems džiaugsmo ir užčiuopiamos naudos.

Taip pat būtų sveikintinas reiškinys, kad kiekviena lietuviška organizacija iš savo parengimų gautojo pelno, nors vieną kartą metuose jos dalį skirtų mūsų lietuviškos spaudos palaikymui, žiūrint į reikalo svarbumą, šiandieną Nepriklausomai Lietuvai, rytoj Tėvišk ės Žiburiams ir kitiems.

Šį reikalą ypatingai turėtų suprasti ekonominės organizacijos.

Baigmėje noriu palinkėti N. L. spaudos B-vės valdybai, bei visiems jos talkininkams bei rėmėjams nesustoti pusiaukelėje, o pasitikėti dar neužgęsusia savo spaudą mylinčių, ir jos svarbą suprantančių tautiečių paramą, įsigyti norimas naujas moderniškas spausdinimo mašinas, tvirtai atsistoti ant tvirtų pamatų, ir būti nesugriaunama lietuvybės tvirtove, Lietuvos laisvės švyturiu, kad galima būtų laisvu žodžiu griauti rusiško komunizmo užmestą mūsų tėvynei vergovę, ir neleisti užgęsti lietuvybės žarijoms šiame krašte.

J. Šilėnas.

K. L. BENDRUOMENES REIKALAI

TAUTOS FONDO ATSTOVYBĖS KANADOJE 1961 M. VEIKLOS APYSKAITA

	$$
Pajamos	
Likutis 1961 m. I. 1.	1,598.03
Nuošimčiai „Paramos" banke per 1961 m.	56,54
Rukos gautos iš šių TF-do Atstovybių Kanadoje:	
1. Toronto	1,800.00
2. Delhi	653.00
3. Montreal	300.00
4. Hamilton	250.00
5. Edmonton	193.39
7. Sudbury	167.50
8. Sault St. Marie	125.50
9. Winnipeg	131.00
10. Windsor	116.30
11. Fort William	94.50
12. London	78.25
13. Calgary	46.00
14. Welland	41.00
15. Ottawa	32.50
16. Oakville	24.50
17. Pembroke	20.00
Pajamų išviso	$ 5,912.01
Išlaidos:	$$
Išsiųsta TF v-bai į New Yorką	2,500.00
Kelionė į New Yorką, pašto ir raštinės išl.	72.99
Išlaidų išviso	2,572.99
Likutis 1961. XII. 31.	3,339.02
Bolansas	$5,912.01

Šiemet pirmą kartą iš 20 Kanadoje esančių apylinkių aukas TF-dui surinko ir Centrui atsiuntė tik 17, trys apylinkės, St. Catharines, Rodney ir Lethbridge, nežiūrint pakartotinų prašymų, per visus 1961 metus nė vieno cento aukų pavergtos Tėvynės vadavimo reikalams nesurinko ir neatsiuntė. Lietuvos savanoriai negailėjo Tėvynės laisvinimui ne tik savo mėsos, bet aukojo savo sveikatą ir gyvastį, kovodami su daug kartų stipresniu priešu ir laimėjo. Mes, atsidūrę šeivijoje per trumpą laiką smarkiai praturtėjome svetingoje Kanados žemėje ir apie komunizmo pančiuose kenčiančią savo gimtinę daug kas visai pamiršome.

Bet nežiūrint mažo skaičiaus pasitaikančių, didelė dauguma lietuvių yra geri patriotai, nevengia visuomeninio darbo ir neatsisoko paaukoti lietuviškiems reikalams.

Iš paskelbtos apyskaitos matyti, kad Toronto ir Delhi apylinkės per 1961 mt. smarkiai padirbėjo ir sulaukė rekordinių rezultatų. **Garbė jiems!**

Tautos Fondo Atstovybė Kanadoje skelbdama praeitų metų savo veiklos apyskaitą, širdingai dėkoja visiems TF-do įgaliotiniams ir KLB apylinkių valdyboms už jų pasiaukojimą, organizuojant ir renkant aukas TF-dui per 1961 m.; taip pat širdingai dėkojam aukų rinkėjams, kurie lankė lietuvių namus, prašydami aukos, ir visiems geros valios lietuviams, aukavusiems tam kilniam, dideliam reikalui — pavergtos Tėvynės išlaisvinimui.

TF-do Atstovybė Kanadoje.

A. A.

ANTANUI STUKUI
mirus,

NASTEI TRUMPICKIENEI
su šeima, ir

JURGIUI STUKUI
su šeima,

netekus mylimo brolio, reiškia nuoširdžią užuojautą jų liūdesio valandoje ir kartu liūdi

Enskaičių šeima.

JUOKDARIAI...

DIDŽIAUSIAS KURIOZAS

Sovietinės Lietuvos buities tikrovė.

Sudūmojo vieno didelio miesto organizatoriai surengti nepaprastą masinę priemonę. Priemonę, kuri net nebuvo užplanuota jų masinių priemonių plane. Jie nutarė sukviesti visus miesto piliečius į masinį konkursą.

Šaltą ir vėjuotą popietę (kokios visada pasitaiko, kai vyksta masinės priemonės atviram ore) prie Festivalio kalno pareigingai suplaukė didžiulė minia. O pats vyriausias organizatorius užlipo ant kalno šlaito, labai patenkintas apžvelgė gausius viršplaninės priemonės dalyvius ir pro mikrofoną kreipėsi juos:

— Brangūs piliečiai! Mes sukvietėme jus į nepaprastą konkursą. Mes norėtume, kad jūs papasakotumėt patį neįtikimiausią, patį keisčiausią įvykį iš miesto gyvenimo. Tam, kuris papasakos didžiausią kuriozą, mes paskirsime stambią premiją!

Ir suūžė, subangavo minia.

O prie mikrofono ėjo ir ėjo nauji žmonės. Piliečiai pasako jo ir pasakojo. Visokiausi keisti atsitikimai byrėjo kaip smulkus cukrus. Pagaliau sriautas prie mikrofono baigėsi, nes niekas dar nesušuko: „Neįtikėtina!"

Ir tuo atoslūgio metu prie mikrofono pamažėle atkiūtino senelė. Tyliu, drebančiu nuo senatvės balsu ji prabilo:

— Aš esu nereikšminga senelė. Mezgu ir siuvu drabužėlius savo anūkams... Aš čia ne kuriozus pasakoti atėjau. Sakau, jeigu jau čia stovi toks aparatas — ji pagarbiai pačiupinėjo mikrofoną, — tai imsiu ir garsiai kai kam padėką savo pasakysiu. Gyvenu aš name — architektūriniame paminkle, mažame komunaliniame kambarėlyje. Ir štai kartą nuo lubų nukrito gabalas tinko. Aš nuėjau į namų valdybą. Mane iš karto priėmė ir pasiūlė kėdę. Paprašiau, kad atliktų remontą. Man atsakė, kad sekančią dieną tryliktą valandą dešimt minučių ateis darbininkai ir sutvarkys. Sekančią dieną tryliktą valanda vienuolika minučių atėjo darbininkai ir viską sutvarkė. Ačiū namų valdybai, tiek ir norėjau pasakyti.

Senelė baigė pasakojimą ir kukliai pasitraukė.

Kalną gaubė tyla. Tūkstantinė minia stovėjo apstulbusi. Net pats didysis Organizatorius neteko žado. Reporteriai nieko negalėjo rašyti, nes jų pirštai nustėro.

Pagaliau minia atitoko ir pasigirdo balsai.

— Ką ji čia paisto!.. Neįtikėtina!.. Kur tai girdėta!.. Negali būti!

Didysis Organizatorius taip pat atgavo žadą.

— Sekančią dieną... Tryliktą valandą vienuolika minučių. Nereikšmingai senelei... — padrikai murmėjo jis.

Ir visi vienbalsiai nusprendė, kad tai ir yra didžiausias miesto kuriozas!

Iškilmingai griaudžiant orkestrui, organizatoriai užkelė nuo aplodismentų apkvaišusią senelę ant specialaus pjedestalo ir užmaukšlino jai ąžuolo lapų vainiką. Pasibaigus ilgai trukusioms griausmingoms ovacijoms, didysis Organizatorius tarė:

— O dabar, brangioji senele, mes tave apdovanosime. Sakyk, kokios dovanos tu norėtum? Rinkis, ko trokšta širdis: „Volgą", šaldytuvą, moderniausią skalbimo mašiną, butą su visais patogumais... Rinkis!

Senelė kiek pagalvojo ir tarė:

— Aš esu nereikšminga, nereikli senelė... Mezgu ir siuvu drabužėlius savo anūkams... To dėl aš norėčiau...

Užstojo tokia mirtina tyla, kad buvo girdėti, kaip tolimos gatvės kieme kudakuoja vištos.

— Aš norėčiau, — tęsė senelė, — antpirščio. Paprasto antpirštėlio, kad lopant ir siuvant adata nebadytų pirštus...

Visi organizatoriai su palengvėjimu nusijuokė.

— Iš tikrųjų, kokia jūs kukli ir nereikli senelė, — didysis Organizatorius susigraudinęs patapšnojo ąžuolo lapų vainiką. — Tuč tuojau įvykdysime jūsų norą!

Ir jis įsakė vienam iš organizatorių atnešti iš parduotuvės antpirštį.

Po kiek laiko nusiųstasis grįžo, bet antpirščio neatnešė,

— Neradau, — pasakė.

Tada buvo skubiai išsiuntinėta po visas miesto pramoninės prekių parduotuves kelios dešimtys organizatorių. Minia laukė. Bet ir šie sugrįžo, nieko nepešę.

Didysis Organizatorius sutriko. Jis dar kiek palaukė, matyt, tikėdamasis, kad antpirštelis nukris iš dangaus ant kalno ir čia žinoma, jį bus lengviau surasti, nei miesto parduotuvėse...

Iš dangaus kaptelėjo lietaus lašas. Ir Organizatorius liūdnai nutęsė:

— Deja, senelė, bet visame mieste antpirščio nėra...

O tai ir buvo didžiausias kuriozas!

Ne Mandrapypkis,

o Vyt. Žilinskaitė.

(Vilnius. „Švytuoys" 1961 m. lapkričio mėn. 22 nr.).

Ką rašo kiti

SIEKIANT TAIKOS

Britų dienraštis „Daily Telegraph" gruodžio 11 išspausdino gerai žinomų politinių veikėjų ir Britų parlamento atstovų, konservatorių, darbiečių ir liberalų, deklaraciją. Laisvosios tautos, siekdamos tikros ir ilgalaikės taikos, turėtų vadovautis, jų nuomone, šitokiais principais:

1. Sveikindami visas pastangas visuotiniam nusiginklavimui įgyvendinti, mes manome, kad jas turi lydėti tokios pat pastangos pašalinti toms pagrindinėms tarptautinių įtempimų priežastims, kurios veda į ginklavimąsi.

2. Reikalaujame, kad būtų atstatytos pagrindinės vyrų ir moterų teisės laisvai pasirinkti per laisvuosius rinkimus savo valdymo formą. Mes nesiekiame atstatyti buvusių režimų, nei reikalaujame pasirinkti kurios nors nekomunistinės sistemos. Mes atmetame visas totalitarines sistemas, ar tai būtų fašistinė ar nacistinė, ar komunistinė.

3. Mes nepripažįstame, kad dabartiniai režimai Vidurio ir Rytų Europoje ir Rytų Vokietijoje atstovauja gyventojų, kuriuos jie valdo, valiai. Todėl mes reikalaujame, kad tiems milionams būtų suteiktos tokios pat teisės patiems apsisprėsai, kokių Sovietų blokas taip daž nai reikalauja kolonijinėms teritorijoms Azijoje ir Afrikoje.

4. Turi būti pavesta kitiems nuspręsti, ar tautų laisvas pasirinkimas gali būti atliktas rinkimais Jungtinių Tautų, ar kokioj nors kitoj tarptautinėj priežiūroj.

5. Komunistinių vyriausybių įrengto susisiekimo fizinio barjero per tūkstančius mylių skersai Europą buvimas yra akivaizdus pasaulio padalijimo simbolis. Mes tikime, kad jo pašalinimas, daugiau negu bet kuris kitas veiksmas, prisidėtų prie susiartinimo tautų, turinčių skirtingas santvarkas. Bandymas keliauti erdvėje tuo laiku, kai žmogus ir jo idėjos dar negali laisvai judėti žemės paviršiumi, mūsų nuomone, yra nesąmonė.

6. Mūsų įsitikinimu, komunistų vadovybė daugiausia prisidėtų prie ilgalaikės taikos, įgyvendindama šias priemones, kurios yra žmoniškumo ir brolybės paprasčiausi principai.

Pasirašė: Edward Beddington-Behrens, Fred Bellenger, Birdwood, Christopher Chataway, Roger Gresham Cooke, Clement Davies, Richard Goold-Adams, John Hynd, Ludovic Kennedy, William Lawther, Longford, Thomas Moore, Rea, Sam Watson, George Willesden.

NE KARAS IR NE TAIKA

Kam ne kam, bet visų tautybių, nuo bolševikų pabėgusiems, 1945 m. vasarą, nebuvo lemta džiaugtis pergalės džiaugsmu, kokiu džiaugėsi karą laimėjusneji. Per karą užtemdytieji miestai nakčia vėl sužibo. Miestų žymesnėse aikštėse, ypatingai Anglijoje, grojo orkestrai, minios žmonių šoko, o tam tikri oratoriai, skelbdami apie pergalę, garbino „Tris Didžiuosius". Visur buvo išstatyti „didžiųjų" portretai, plevėsavo įvairių valstybių vėliavos, kurių tarpe ne tik Lietuvos ir kitų Pabaltijo valstybių, taipogi ir Lenkijos, nebuvo. Šiurpas nukrėsdavo pažiūrėjus į gruzino portretą su dideliais ūsais, kuris tuo jau primindavo Lietuvoje kalintus kalėjmuose, kankintus, nužudytus, dešimtimis tūkstančių mūsų tėvų, brolių, sesių ir vaikų išvežtų į Sibirą mirčiai, be jokios kaltės ir... sutryptą ne priklausomybę.

2 Pasaulinio karo pabaiga padė patį didžiausį karinį laimėjimą, kokio istorijoje dar nebuvo, bet tuo pačiu padarė ir didžiausią klaidą politinę. Ant pergalės griuvėsių tuojau išdygo naujas nesantaikos pastatas. Prasidėjo suktybės, grūmojimai, naujų valstybių grobimai, padalinimai ir tt. Geriausiems Vačarų sąjungininkams, buvusiems Tautų S-gos nariams, naujoje Jungtinių Tautų Organizacijoje Lietuvos, Latvijos ir Estijos atstovams kėdžių nebepastatė.

Laike karo „trys didieji" nusprendė tris mažas Pabaltijo valstybes visai panaikinti ir Sovietų S-gos sieną nukėlė už Rytprūsių. Kraštai, kurie turėjo savo pavadinimus, žmonės visur kalbėjo sava kalba, gyveno taikoje, tvarkėsi pagal savo pasirinktas formas, per aštuonis šimtmečius besikeičiančiose aplinkybėse išsilaikė, visame kame padarė didžiausį progresą, — buvo sumaišyti su žeme. Daugelio gentkarčių visą darbą sunaikino. Keliais šimtmečiais viską atsuko atgal. Taip tada atrodė tiems, kurie braižė ant žemėlapio paskutinį kartą, bet tikrenybė taip nėra ir būti negali.

Aliantų kariuomenė per karą buvo demoralizuota. Žvėriškiausiai elgėsi raudonosios masės kolių armijos kariai, kurios ne tik eiliniai, bet ir augšto rango karininkai prievartavo jų užimtuose kraštuose moteris, mergines ir nepilnametes mergaites.

Pagal „didžiųjų" susitarimą, prasidėjo pabėgusių nuo komunistų priverstinis grąžinimas į jų kilmės kraštus. Susikoncentravusius Austrijos teritorijoje visus kazokus anglų vadovybė prievarta atidavė Sovietinei armijai, o kurie paspruko ir siaps tėsi Alpių kalnuose, tuos, kaip žvėris anglų kariuomenė medžiojo. Kas nuo bombardavimų per karą, išliko gyvas, nesužeistas, taip vad. UNRRA stovyklų pareigūnai, pabaltiečių neatidavė bolševikams ir nuo visokių sijojimų (sceenings) per tą laiką neišėjo iš proto, rei kėtų skaityti stebuklu.

Po visų pergalės džiaugsmų, dėl vakariečių politinių klaidų, per visas 16 metų dienų sekundes pasaulis galėjo susilaukti dar žiauresnio 3 Pasaulinio karo. Laikas karo gresmės neatitolino, bet ją dar priartino. Kiekvienos dienos naujienose žodis karas kartojamas kelis kartus. Pats faktas jau nebėra ginčytinas, tik nėra nustatytas metų laikas, diena, valanda.

Per didžiausias pastangas, kartais ir per kraują Afrikos kontinente laisvė nugali, o tuo tarpu Vidurio ir Rytų Europos valstybės su 100 mil. gyventojų jau nuo 1939 m. laukia išsilaisvinimo iš komunistinės vergijos. Afrikos gyventojai daug greičiau išsilaisvina iš kolonialinių varžtų, negu Europos senosios valstybės iš Maskvos replių.

Kol vakariečiai, ypač J. A. Valstybės, kaip iki šio laiko, bus be energijos, pagal Chruščiovo muziką šokinės vien tik apie Berlyną ir viena dieną nepasiryš Vidurio ir Rytų valstybėms grąžinti jų turėtą laisvę ir nepriklausomybę, tol pasaulyje vieš pataus nei karas, nei taika. Besitęsiantis šaltasis karas venu iki mirksniu gali įsiliepsnoti, nuo ko nukentėtų labai daug milionų ir šio kontinento gyventojų. Palyginus su Pearl Harbour, J. A. Valstybėms padaryti nuostoliai būtų jau sunkiai beįkaino jami.

K. M. Juozas Šarūnas.

Mosklo - Technikos naujienos

MEDŽIAGA ŽMOGAUS „ATSARGINĖMS DALIMS"

Čekoslovakijos Mokslų akademijos bendradarbis prof. Vinčerle sukūrė naują medžiagą, visapusiškai reikalingą medicinai. Tai želatininis - koloidinis plastmasės tirpalas vandenyje. Jis toks intertiškas, kad gali neribotą laiką išbūti sąlytyje su gyvu audiniu, nesikeisdamas ir neveikdamas prie jo esančių ląstelių. Dėl šios retos savybės, taip pat ėdominių mechaninių ypatybių naujoji medžiaga labai tinka vidiniams dirbtiniams orfganams gaminti. Iš jos padarytą akies protezą galima prisiūti arba priklijuoti prie raumenų, kurie sukioja akies obuolį. Dirbtinė akis su kiojasi, pakyla ir nusileidžia, kaip gyva. Teptuku ir tampon užtepus ant žaizdos skystoje koloidinio tirpalo, jis greitai stingsta ir sudaro plonutėlę elastingą želatininę plėvelę, pasižyminčią nuostabiomis savybėmis. Ji praleidžia orą ir garus, vadinasi, audiniai gali kvėpuoti, tačiau bakterijų bei virusų nepraleidžia.

VAISTAI NUO AKMENLIGĖS

Neseniai VDR išrastos enzitino kapsulės pasirodė gana veiksminga priemonė prieš inkstų ar šlapimtakių akmenligę. Kapsulėse esama šlapimą varančių medžiagų, kurios ne tik sudirgina inkstus, bet ir susupriname šlapimtakių peristaltiką (jų judėjimą), o tai skatina nedidelių akmenėlių išėjimą su šlapimu.

Čekų mokslininkai išrado panašų preparatą—lašiukus „Cistenal", kurių gėrimas ne tik skatina nedidelių akmenukų išėjimą, bet ir veikia antispazmiškai, sumažina inkstų akmenligės priepuolių sukeliamus skausmus. Prahos miesto klinikose šiais vaistais buvo gydoma 100 ligonių, sirgusių inkstų akmenlige. Pusei jų akmenys išėjo ir operacijos nereikėjo daryti.

REPLĖS VIETOJ LITAVIMO LEMPOS

Neseniai sulitavoti aliuminio laidus. Aliuminis lydosi tik 650—700 l. C. temperatūroje, jam sulituoti reikalinga dvigubai augštesnė temperatūra, negu variui.

Iki šiol aliuminio laidams lituoti buvo naudojamos specialios lampos. Tačiau cechuose, kur yra lengvai užsidegančių medžiagų, dirbant su tokiomis lempomis, gali kilti gaisras. Be to, litavimo lempos netinka plonieems laidams lituoti.

Neseniai inžinieriams pavyko sukonstruoti įrankį, kuris yra labai patogus, nekelia gaisro pavojaus. Jį sudaro transformatorius ir nedidelės rankinės replės. Prietaisą maitina 127 arba 220 voltų įtampos elektros srovė. Šiomis replėmis labai lengva ir paprasta sulituoti aliuminio laidus bet kokomis sąlygoms.

TULŽIS — VAISTAS

Tarybiniai mokslininkai pastebėjo, kad konservuota tulžis malšina sąnarių skausmus, pagreitina audinių gijimą, padeda ištirpdyti druskų nuosėdas tarpsąnariniuose tarpuose. Pastaruoju metu konservuotą tulžį (biliazinas) imta plačiai naudoti kompresams ant nesveikų sąnarių. Šiuo preparatu permirkytos skepetėlės uždedamos ant nesveiko sąnario, apdengiamos vaškiniu popieriumi ir pribintuojamos. Pastebėta, kad ši taip vartojami kompresai labai padeda ligoniams, sergantiems įvairiais chroniškais sąnarių susirgimais, sutrenkusiems minkštuosius audinius, ištempusiems sausgysles ir tt.

KO LAUKTI PAVASARIO?

ATLIKITE DABAR!

NAMŲ PAGERINIMO PASKOLA

Namų vidaus ar išorės remontui, lygiai kaip ir kitokiam pastatų patobulinimui, paskolos gaunamos kiekviename banke pagal National Housing Act.

Jūs galite skolintis iki $ 4,000, net 10-čiai metų. Šios paskolos duodamos tiek savininkams, tiek nuomininkams.

ŪKIŲ PAGERINIMO PASKOLA

Ūkių pagerinimui paskolos gaunamos iš kiekvieno banko.

Jos yra garantuotos Federalinės valdžios ir duodamos iš 5-to (paprasto) procento net iki $ 7,500 — 10-čiai metų.

Tokiomis paskolomis galima pasinaudoti perkant įvairias ūkines mašinas arba gerinant gyvenamus namus bei kitus ūkiškus pastatus.

SMULKIŲ VERSLININKŲ PASKOLA

Teiraukitės apie valdžios garantuotas paskolas smulkiems verslininkams.

Jos duodamos per bankus iki $ 25,000.— 10-čiai metų.

Patarimų ir pagalbos reikalu kreiptis į vietinę Kanados Darbo Įstaigą. (National Employment Office).

Skelbia Hon. Michael Starr, Darbo Ministeris, Kanada.

MŪSŲ SPORTAS

VEDA KAZYS BARONAS

ANGLIJOS LIETUVIAI KREPŠININKAI PABALTI JO TURNYRE

Ankstyvą šeštadienio rytą, kai beveik visas miestas dar miegojo, šeši Vilties žaidėjai traukė į miesto centrą, iš kur su daina pajudėjo į Brandfordą. Dar nepasiekus pusiaukelio, Viltis išvengė nelaimingo atsitikimo tik Justo Snabaičio greitos orientacijos dėka. Galėtai paveikė ir žaidėjus, nes viltiečiai tikros savo formos nepa rodė. Viltis pralaimėjo prieš estų Kalev. Antrame kėlinyje Viltis prisiveja Kalevą ir veda vienu tašku, bet dėl nesusipratimo su teisėju, estai užmeta keletą krepšių ir laimi rungtynes 50:38. Estų Kalev yra visos Anglijo estų rinktinė, gerai susižeidusi, nes kasmet šiose varžybose dalyvauja.

Antrose rungtynėse viltiečiai žaidžia su Šarūnu, kuris buvo sustiprintas Kovo Aleknavičium ir dviem Leeds universiteto studentais. Šarūnas laimi 42-29. Taip Viltis iškrenta iš turnyro. Už Viltį žaidė: V. Kelmistraitis, Manga, Karnilavičius, Jasionis, Snabaitis ir Viliūnas.

Šarūno likimas buvo ne geresnis: prakiša prieš latvių LLSK 22-42. Prieš estus Šarūnas pralaimi dviem metimais. Už Šarūną žaidė: broliai Paleikiai, Dičpetriai, Sergaliai, Garbonkus, Aleknavičius, Dambrauskas ir du Leeds studentai.

Ar ne laikas sudaryti vieną Anglijos lietuvių komandą ar dvi ir pasitreniruoti.

GERIAUSI LETUVOS SPORTININKAI

Vakarų valstybių pavyzdžiu, jau eilė metų, kaip Lietuvos sporto mėgėjai, renka geriausią, mūsų Tėvynės, sportininku dešimtuką. Jį praveda vilniškis „Sportas" skelbdamas tokią anketą gruodžio mėnesį. Ir štai, gautomis žiniomis, geriausiu sportininkų vardas atiteko irkluotojams, Europos meisteriams Z. Juknai ir A. Bagdanavičiui. Antras buvo taip pat Europos meisteris boksininkas Ričardas Tamulis ir trečias — S. S-gos disko metimo meisteris Algimantas Baltušnikas. Toliau sportininkai išsirikiavo šia tvarka: 4) šuolio į tolį meisteris A. Vaupšas, 5) A. Varanauskas — rutulys, 6) A. Saunoris — stalo tenisas, 7) V. Jaras — diskas, 8) J. Grabauskas — dviračiai, 9) A. Šlapikas — motorinės valtys, 20) Aldona Stančiūtė — jieties metimas. Sprendžiant iš sąrašo, atrodo, kad visi sportininkai yra lietuviai, nes ankstyvesniais metais į geriausių dešimties asmenų sąrašą, patekdavo Rusinov'as, Zlotkinov'as ir kt. sportininkai, laikinai atvykę į Lietuvą.

KITOS LIETUVOS NAUJIENOS

yra mažiau reikšmingos. Jokių didesnių varžybų nebuvo, išskyrus jaunučių zonines krepšinio pirmenybes Gomelio m., kur Lietuvos mergaitės, lengvai sudorojo fiziškai pajėgesnę Maskvą net 54:29. Mariampolės atstovės iš karto užkariavo žiūrovų simpatijas ir yra laikomos pirmenybių nugalėtojom.

— Lietuviai — jauniai yra laikomi favoritais zoninėse stalo teniso pirmenybėse Karaliaučiuje, kur be Pabaltijo tautų, dar dalyvauja ir Leningradas. Mūsų mergaitės nugalėjo latves 7:2, o berniukai įveikė estus 5:4. Laima Balaišytė ir Pauras laikomi individualaus turnyro favoritais.

— Vilniuje naujai suorganizuota krepšnio komanda „Kibirkštis" buvo išvykusi į Minską draugiškoms rungtynėms. Nors vilniečiai žaidžia tik Lietuvos augštisios lygos pirmenybėse. Mūsiškiai nepabūgo priešo ir vyrai laimėjo 65:58, o antras rungtynes 72:54. Moterys po pirmo laimėjimo 67:65, antrose rungtynėse iškovojo lygiąsias — 50:50.

PRAĖJUSIOS SAVAITĖS RUNGTYNIŲ PASEKMĖS

B-C lygoje Aušra Jr. nugalėjo latvių Y. Jr. 30x26. Žaidė G. Skrinskas 3, A. Žaliauskas 7, V. Janulevičius 11, J. Bukšaitis 2, E. Butvydas, A. Šlekys 6, A. Sapijonis, V. Rušas. Church lygoje Aušra Midget pralaimėjo St. Crrist M. 16x30; Aušra Bantam nugalėjo St. Pauls 27x13 ir Aušra Minor Bantam nugalėjo St. Pauls M. E. 30x8. Aušra B. komandoje žaidė: P. Genys 11, A. Kryžanauskas 6, A. Puteris, R. Banaitis 10, A. Stirbys; Aušra M. B. — A. Bušinskas 8, K. Strimaitis 10, A. Kuolas 6, J. Vaškevičius 2, A. Paškauskas 2, St. Tarvydas ir E. Krikščiūnas 2.

KANADOS SPORTO

apygardos krepšinio pirmenybės, vyrų jaunių A, jaunių B ir moterų klasių bus Montrealyje vasario 3—4 dd. Aušra dalyvaus visose klasėse ir yra numačiusi vykti su 45 žaidėjais. Turį mašinas ir galį pagelbėti, maloniai prašomi pranešti valdybos nariams arba Tėv. Pauliui.

Krepšinio pirmenybės jaunių C, mergaičių A. ir mergaičių B klasėms, bei tinklinio ir stalo teniso, bus kitu laiku. Vieta ir laikas dar nėra nustatyta.

TRENIRUOTĖS KREPŠINIO

Mergaitėm žaidžiančiom Midget komandoje bei naujai pradedančiom — kiekvieną antradienį ir ketvirtadienį nuo 4 iki 6 v. v.; berniukam, žaidžiantiems Minor Bantam ir Bantam komandose bei naujai pradedantiems, — kiekvieną antradienį ir ketvirtadienį nuo 6 vv. iki 7.30 vv. Mergaitėm, žaidž. Junior komandoje ir Senior — trečiadieniais nuo 6.45 iki 8.30 v. Berniuk. — Junior A ir vyrams — trečiadieniais po mergaičių treniruotės, bei antradieniais ir ketvirtadieniais po jaunučių treniruotės.

JOHANN WOLFGANG GOETHE

FAUSTAS

15.

MEFISTOFELIS

Ir štai blusa dabinas
Aksomais ir šilkais,
Ir auksu, ir rubinais,
Ir ordinais puikiais.
Augštoj kėdėj premjero
Jau sėdi jį tvirtai.
Padarė jau karjerą
Jos giminių šimtai!
Priviso blusų aibė,
Prie damų ėmė kibt,
Visus ponus apgnaibė, —
Jie kenčia — ir nė cypt.
Net pačiai karalienei
Pasikasyt baugu...
Mes urmu ir pavieniui
Tuoj pat jas knakt nagu!

CHORAS

linksmai

Mes urmu ir pavieniui
Tuoj pat jas knakt nagu!

FUKSAS

Smagi dainelė! Bravo! Bis!

ZYBELIS

Bus sunaikintas įžulus blusynas!

BRANDERIS

Pamiklinkit pirštus — ir blusom prapultis:

AMŽINAS STUDENTAS

Tegu gyvuoja laisvė! Tegyvuoja vynas!

MEFISTOFELIS

Už laisvę su džiaugsmu išgersiu aš,
Jei gėralo tauresnio kas atneš.

ZYBELIS

Mums tokios kalbos nepatinka!

MEFISTOFELIS

Turiu aš vynų nuosavam rūsy,
Kuriuos tikrai pagirtumėt visi.
Bet aš bijau įžeisti šeimininką.

ZYBELIS

Pašalinti šią kliūtį — nesunku!

FUKSAS

Tiktai tuomet juntu aš vyno skonį,
Kai pilna burna jį laku.
Tad teikitės mane, brangusis pone,
Atsakančiu aprūpint stikliuku.

AMŽINAS STUDENTAS

tyliai

Veikiausia jie iš Reino krašto.

MEFISTOFELIS

Greičiau atneškite man grąžtą!

BRANDERIS

Bene atsigabenot statines?

AMŽINAS STUDENTAS

Pasižiūrėkite anoj dėžėj, prie sienos:
Ten pilna geležų.

MEFISTOFELIS

Fuksui imdamas grąžtą
Dabar kiekvienas
Bet kokio gėrimo lai prašo iš manęs.

FUKSAS

Jūs turite jų daug?

MEFISTOFELIS

Tiek niekas dar nematė.

AMŽINAS STUDENTAS

Fuksui

Ara, tu jau laižaisi, besarmati!

FUKSAS

Jei taip, norėčiau reinvynio išgerti·
Aš — patriotas ir žinau jo vertę.

MEFISTOFELIS

gręždamas stale skylę priešais Fuksą
Truputį vaško užtaisyt skylėms!

AMŽINAS STUDENTAS

Tai vis išdaigos mulkinti žmonėms.

MEFISTOFELIS

Branderiui

Q jums?

BRANDERIS

Šampano. Tik kad šaltas būtų.
Kad žemėn lėktų dribsniai putų!

Kol Mefistofelis gręžia, vienas iš svečių padiriba iš vaško kamščius, kuriais užkamšo skylės.

BRANDERIS

Mūs nebaugina svetimi stabai:
Iš jų mes gera imamės be baimės.
Nors su prancūzais nesame draugai mes,
Bet jų vynelį mėgstame labai.

Mefistofelis prieina prie Zybelio

ZYBELIS

Prisipažįstu, nekenčiu rūgštaus.
Meilaučiau srėbtelėt saldaus.

MEFISTOFELIS

gręždamas

Tuojau fontanais trikš tokajus!

AMŽINAS STUDENTAS

Klausykit, kam čia dumt akis
Turėkit gėdos, ponai!

MEFISTOFELIS

Ką jūs!
Aš su tokiais oriais asmenimis
Kalbėt nedrįsčiau juokomis.
Sakykit drąsiai, kokio gėrimėlio
Norėtumėte jūs dabar patraukt?

JOSE ORTEGA Y GASSET

Susikaupimas ir atsisvetinimas

2.

Žodžiais, kurie nuo dažno vartojimo taip kaip senos monetos ja nebesugeba išreikšti visu stiprumu to, ką norėtų, tokį veiksmą vadiname galvojimu, mąstymu. Tačiau šie žodžiai nusilepia labjausiai nuostabią šio veiksmo savybę: Žmogaus sugebėjimą tikrai laikinai atsiskirti nuo pasaulio ir pasinerti savyje, ki taip sakant... susikaupti.[3])

Reikia pažymėti, kad šis nuostabus žmogaus privalumas laikinai išsilaisvinti iš vergiško daiktų jungo turi savyje dvi skirtingas galias: pirma, sugebėjimą trumpiau ar ilgiau atsipalaiduoti nuo pasaulio be pragaištingų padarinių; antra, turėti kur pasidėti, sykį esmingai nuo jo atsiskyrus. Baudelaire[4]) apibūdina šį sugebėjimą romantiško dabitos — „dandy" — žodžiais, kai paklaustas, kur jis norėtų gyventi, atsako: „Bet kur, su sąlyga, kad tai būtų ne šiame pasaulyje". Tačiau pasaulis yra kaip tik visa, kas yra mūsų išorėje, absoliutė „išorė", kuri nedaleidžia nieko dar labjau išoriško. Vienintelis šiuo atveju įmanomas „už ribų", yra kaip tik mūsų „vidus": „intus": žmogus intymusis jis pats, jo pati esmė, susidedanti daugiausia iš idėjų.

O idėjos turi tą ekstravagantišką savybę, kad jos nepriklauso jokiai konkrečiai vietai pasaulyje, kad jos visur būna už ribų, nors simboliškai jas ir apgyvendiname savo galvoje taip. kaip Homero laikų graikai joms būstinę buvo suteikę širdyje, o dar anksčiau joms skiriama vieta buvo diafragmoje ir jeknose. Visiems šiems simboliškos idėjų būstinės, pakeitimams bendra yra tai, kad jas apgyvendiname kokiame nors vidujiniame organe, tai yra, pačioje kūno šerdyje, nors ji ir lieka reliatyvia. Tuo pačiu apčiuopiamai — nes kitaip neįstengiame — išreiškiame savo įsitikinimą, kad idėjos negyvena jokiame erdvės taške, kuris būtų grynai išorinis. Anaiptol, Akivaizdoje išorinio, jos sukuria skirtingą, jame netelpantį pasaulį: mūsų vidinį pasaulį.

Ir štai dėl ko gyvulys turi būt visuomet atkreipęs dėmesį į tai, kas vyksta jo išorėje, į jį supančius daiktus. Nes nors daiktų sukeliami pavojai bei suerzinimas ir sumažėtų, gyvulys visuomet tik nuo jų priklauso, priklauso nuo išorės, nuo viso „kita" negu jis pats. Jis negali pasinerti savo vidun, nes neturi „paties savęs", neturi jokio „chez soi"[5]), kur galėtų susikaupti ir paiisėti.

Gyvulys yra grynas išėjimas iš paties savęs, atsisveitinimas. Jam yra neįmanoma pasinerti pačiam savyje. Del to, kai daiktai nustoja jam grasinę ar jį glamonėję, kai jam duoda „atostogų", trumpai sakant, kai tas „kita" nustoja jį valdyti, vargšas gyvulys turi nutraukti tikrąją savo egzistenciją — jis užmiega. Tai paaiškina beribį gyvulio kapacitetą miegui, jo palinkimą amžinam apsnūdimui, kuris iš dalies pasireiškia ir pas primityvų žmogų ir, priešingai, vis didėjantį civilizuoto žmogaus nemigą, jo beveik nesiliaujantį ir kartais savo nesuvaldomume bauginantį budėjimą, kuris vargina intensyvaus vidinio gyvenimo žmones. Prieš keletą metų mano geras draugas Scheler[6]) — vienas iš šviesiausių mūsų laikų galvų, gyvenęs nuolatiniam idėjų epinduliavime — mirė nuo negalėjimo miegoti.

Reikia betgi pabrėžti — čia pirmą kartą susiduriam su reiškiniu, kurį sutiksim visuose šių apmąstymų kampeliuose ir užkampiuose, kaskart giliau įsišaknijusį ir su tikslesnėm bei aiškesnėm priežastim, — reikia pabrėžti, kad šie du dalykai: žmogaus galia atsipalaiduoti nuo pasaulio ir jo sugebėjimas pasinerti savin nėra dovanos, su kuriomis žmogus gimsta. Aš noriu tai priminti itin niems, kurie turi reikalų su filosofija — šios dvi savybės nėra žmogui duotos. **Nieko esminio žmogui nebuvo duota.** Viską turi sukurti jis pats.

Žmogaus privalumas laikinai atsipalaiduoti nuo daiktų ir pasinerti savin yra išdava jo paties pastangų, darbo bei protavimo. Jų poveikyje žmogus sugeba veikti daiktus, juos transformuoti ir sutverti apie save tam tikrą saugumo zoną, kuri, nors ir ribota, kaskart didėja. Šis specifškai žmogiškas padarinys yra technika. Jos dėka, ir lygiaverčiai su joje išvystoma pažanga, žmogus vis lengviau sugeba pasinerti pats savin. Antra vertus, žmogus, pasinaudodamas technika, gali pakeisti savo aplinką, pritaikydamas ją savo patogumui kaip tik dėl to, kad jis pasinaudojo kiekvienu kveptelėjimu, iškovotu iš jį supančių daiktų, taip kad pasinertų savo vidun ir ten susidarytų tikslias sąvokas apie jį supantį pasaulį, apie daiktus ir savo santykiavimą su jais tam, kad nusikaltų savo sąlygoms pritaikytą puolimo planą, ki taip sakant, sukurtų savo vidinį pasaulį. Tada jis išnyra iš šio vidinio pasaulio ir grįžta į išorinį. Tačiau dabar jis grįžta jau kaip pagrindinis veikėjas, su „savim pačiu", kurio jis pirmiau netuėjo — su puolimo planu. Grįžta ne tam, kad leistųsi valdomas daiktų, bet tam, kad jis juos valdytų, jiems užkrautų savo valią bei norus, tam, kad šiame išoriniame pasaulyje įgyvendintų savo idėjas, kad suteiktų šiai planetai formą, kuri atitiktų jo vidinio pasaulio reikalavimus. Vietoj to, kad grįždamas šin pasaulin jis prarastų pats save, dabar jis atneša savo „aš pats" visam kam, kas yra „kita" ir energingu valdovo mostelėjimu užmeta visiems daiktams savo valią. Kitaip sakant, jis prieina prie to, kad visa „kita" — pasaulis — po truputį pavirstų juo pačiu. Žmogus sužmogina pasaulį, jin ikvepia bei jam leidžia pasigėrėti savo paties idealia esencija. Visai galimas dalykas, kad vieną gražią dieną, kada nors visatos laikui artėjant prie galo, šis baisus išorinis pasaulis bus taip persigėręs žmogaus esme, kad mūsų vaikų vaikai galės per jį keliauti taip, kaip mes dabar keliaujam po savo intymų vidinį pasaulį. Galimas dalykas, kad pasaulis, nesiliaudamas būti savim pačiu, pavirs kuo nors panašaus į sumaterialėjusią sielą, ir joje, kaip Shakespear'o „Audroje", vėjo gūsiai blaškysis varomi Arielio, idėjų vadovo.

Man atrodo, kad priėję iki čia, galim, nors ir nelabai ryškiai ar sistemingai, įsivaizduoti žmogaus raidą žiūrint į jį iš šio taško. Tai padarysime labai sutrauktai; ir šios mintys mums patarnaus kartu kaip santrauka ir pakartojimas viso to, kas buvo pasakyta augščiau.

Bus daugiau.

[3]) Čia Ortega vartoja žodį „ensimismamiento" — pasinešimas savin, — pasak jo taip tiksliai šį veiksmą nusakantį tik ispanų kalba.

[4]) Pirmasis prancūzų tikrai modernus poetas, 1857 m. sukelęs revoliuciją savo knyga „Les Fleurs du mal" ir pakeitęs estetinį poezijos supratimą bei vertinimą.

[5]) Namų.

[6]) Vienas žymesniųjų XX a. vokiečių filosofų.

NAUJIENOS

Vienintelis demokratinis lietuvių dienraštis.
Jis teikia plačias informacijas apie gyvenimą Lietuvoje ir spausdina daug žinių iš kiekvienos didesnės lietuvių kolonijos

Amerikoje, Europoje ir kituose kraštuose.
NAUJIENAS galima užsisakyti savo giminėms ar pažįstamiems, gyvenantiems bet kuriame pasaulio krašte, išskyrus rusų okupuotas sritis.

Metinė **NAUJIENŲ** prenumerata Kanadoj kainuoja $13.00
o kituose kraštuose $16.00.
Pinigus prašome siųsti tokiu adresu:

NAUJIENOS, 1739 S. Halsted St., Chicago 8, Ill., USA.

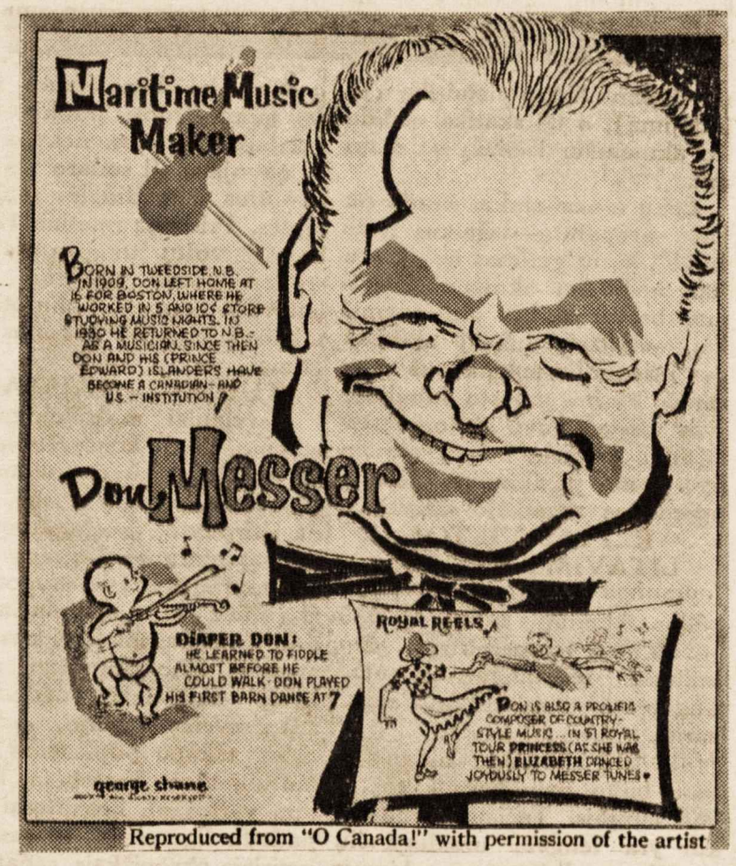

Reproduced from "O Canada!" with permission of the artist

KULTŪRINĖ KRONIKA

„NEPRIKLAUSOMOS LIETUVOS" PERSITVTRKYMO VAJUI

dailininkė Anastazija Tamošaitienė

baigia austi puošnų, meniską, kokio ligšiol dar nėra audusi, tautinį moterišką (moteriai arba mergaitei) drabužį. Tai bus Mažosios Lietuvos (kartais vadinamos Rytprūsiais), būtent — Ragainės, esančios beveik vis-a-vis garsiojo Rambyno kalno, prie Nemuno, vietovės tipo drabužį pagal Elzės Jankutės turimus iš tos vietos senuosius rinkinius, kokių pavyzdžiai yra sukaupti Karaliaučiaus etnografiniame muzėjuje. Dailininkė ypatingu atsidėjimu drabužį suplanavo ir jau nuo pavasario jį ruošia, skirdama jam daug laiko ir ypatingo dėmesio.

Dailininkė A. Tamošaitienė, labai vertindama savąją, lietuviškąją, spaudą ir jos reikšmę tautiečiams, „Nepr. Lietuvos" Mašinų Fondui, be čia suminėto tautinio drabužio, yra įteikusi vieną gražiausių savo kūrybos paveikslą. Kaip žinoma, dail. A. Tamošaitienės kūrinių paroda, suruošta Čikagoje tų rėjo gražų pasisekimą ir susilaukė labai augšto spaudos įvertinimo.

EILĖ MŪSŲ DAILININKŲ

vertindami spaudos svarbumą

išeivijai, dideliu palankumu savo kūriniais remia Nepr. Lietuvos sumanymą persitvarkyti į ledyklią ir pertvarkyti spaustuvę į ofsetinę.

Savo kūrinių yra atsiuntę šie dailininkai: V. Remeika, R. Bukauskas, A. Tamošaitienė, Telesforas Valius, Romas Viesulas ir yra pažadėję: J. Aksti nas, J. Norkus, J. Žmuidzinienė, A. Vazalinskas. Tikimasi, kad ir daugiau dailininkų parems šį svarbų tikslą. Nuoširdžiausiai dėkodami jau atsiuntusiems savo kūrinių, NL red. reiškia viltį, kad ir daugiau dailininkų parems savosios spaudos pastangas pasiekti geresnių pasekmių.

NL sudarys sąlygas, kad būtų galimybė kūrinių paskirstyme dalyvauti ne tiktai Montrealio lietuviams, bet ir kitur gyvenantiems.

LIETUVIŲ DAILĖS GALERIJOS,

(R. R. 1, Kingston, Ont.), kilimai ir dekoratyviniai audiniai ir tautinės lėlės buvo išstatyti Kanados tautinėse parodose, lietuvių skyriuose Fort William, Ont. ir Vancouver, B. C. Fort William parodą organizavo Dr. E. Jasevičiūtė Už tuos darbus ir gautos trys premijos, Dr. E. Jasevičiūtė beveik kasmet tuo reikalu susisiekia su dail. A. A. Tamošaitienės.

JOKŪBAS STUKAS IŠLEIDO PLOKŠTELĘ

„Rūtos" radio ansamblio naujai įdainuotą, ilgo grojimo „Dainuojame su Rūta", anglišk ai — „Sing Along in Lithuanian".

Plokštelėje įdainuota 17 populiarių liaudies dainelių, palydint G. Mitchko orkestrui: Vilniaus kalneliai, Pragėriau žirgelį, Praded aušrelė aušti, Ar as tau Sese, Pasėjau linelius, Daug dainelių, Mylėjau mergelę Bijūnėlis žalias, Kai aš turėjau, Plaukia Nemunėlis, Subatos vakarėlį, Gražių dainelių, Buvo gera gaspadinė, Per girią girelę, Tūkstantis žingsnelių, Salta žiemužė, Per klausučių Ulytėlę.

Plokštelės kaina su pristatymu 5.50 dol. Gaunama pas „Rūtos" org. direktorių, J. Stuką, 1264 White St., Hillside, New Jersey, USA.

J. KVIETYTĖS KONCERTAS

P. P. S. K. „Aušra" malo niai visus iš anksto kviečia atsilankyti į vasario 25 d. ivyksiantį Jonės Kvietytės modernaus išraiškos šokio koncertą. J. Kvietytė ir 7 kiti modernaus išraiškos šokio meisteriai prieš pradėdami koncertų ciklą Kanados publikai, malonai sutiko duoti atskirą koncertą - pasirodymą lietuviškai visuomenei ir visą pelną paskiria lietuviškam jaunimui.

Koncertas įvyks vasario 25 d., sekmadienį 6 vv.

RAŠYTOJAS JUOZAS KRALIKAUSKAS LAIMĖJO „DRAUGO" PREMIJĄ

Šiais metais, „Draugo" kasmet skiriamą 1.000 dol. premiją už geriausią prisiųstą romaną laimėjo Kanadoje, Toronte, gyvenąs rašytojas Juozas Kralikauskas. Jam premija buvo įteikta Čikagoje, sausio 7 d. Iš viso buvo prisiųsti 9 romanai. Premijuotas romanas „Titnago ugnis" (istorinis, siekiąs Mindaugo laikų) esąs parašytas sodriai, vaizdingu, taikliu žodžiu ir stipria stiliaus kultūra Šių metų laureatas yra gimęs 1910 m., dirba spaudoje, visuomenėje. Kaip rašytojas debiutavo laisvoje Lietuvoje išleistu novelių rinkiniu „Septyni kalavijai". Toronte gyvendamas yra išleidęs du kitus romanus: „Urvinis žmogus" ir „Šviesa" lange".

Sveikiname laureatą ir linkime kūrybingų metų.

MINĖJO PROF. LAŠO 70 METŲ SUKAKTĮ

Lietuvos spaudoje ir per radiją paminėtos prof. Vl. Lašo 70 m. amžiaus ir 40 m. darbo augštoje mokykloje sukaktys. Pasak Vilniaus radio, sausio 3 d. pranešimo, prof. Lašas visą savo gyvenimą paskyręs medicinos mokslui, jaunųjų medicinos kadrų auklėjimui. Nuo 1924 m. prof. Lašas visą eilę metų ėjo medicinos fakulteto Kaune dekano pareigas. Vienas iš didžiųjų sukaktuvininko nuopelnų — savarankus žmonių mitybos tyrinėjimas. Jis pirmas buvo susirūpinęs šį klausimą nušviesti moksliškai. Bolševikmetyje prof. Lašas aktyviai dalyvavęs atkuriant Lietuvos mokslų akademiją, jam vadovaujant buvo įkurta visa eilė mokslo institutų. Išleido 10 bendrų monografijų. Daug savo veikalų prof. Lašas paskyrė mitybos klausimams, pastaruoju metu parengė fiziologijos vadovėlį.

J. GLEMŽAI — 75 METAI

Sausio 20 d. VLIKo Vykd. Tarybos pirmininkui Jonui Glemžai sukako 75 m. amžiaus. Jis nuolat gyvena Vak. Vokietijoje. Glemža visuomenininkas, ilgametis Pienocentro vedėjas-direktorius, socialdemokratų

LIETUVIŲ LITERATŪROS ISTORIJOS

III tomo pirmoji dalis Vilniuje pasirodė. Knygoje atitinkamai nušviečiami svarbiausi 1917—1940 metų laikotarpio lietuvių literatūros leidiniai. Įdėti straipsniai apie A. Vienuolį, L. Girą, B. Sruogą, K. Binkį, V. Putiną - Mykolaitį ir kt. rašytojus.

„VORATINKLIAI NESIDRAIKO BE VĖJO"

Tokiu vardu „Nepriklausomoje Lietuvoje" pradedamas spausdinti romanas, kaip epilogas bei kontraversija Sirijos Giros romanui „Voratinkliai draikės be vėjo".

Šis romanas bus dedamas lėkiant pasirodymo Putino amžiaus dalies „Sukilėlių", kurie žada išeiti artimoje ateityje ir kuriuose „Nepriklausoma Lietuva" nusistačiusi persispausdinti.

„Voratinkliai nesidraiko be vėjo" pradedamas spausdinti nuo sekančio, 5-to, numerio.

AMŽINAS STUDENTAS
Man vis tiek pat. Kad tik nereiktų laukt!
Visos skylės išgręžtos ir užkamšytos
MEFISTOFELIS
keistai mostaguodamas
Vynuogienojas — šakotas,
Senas ožys — raguotas.
Jei sodrią kekę medis augina,
Lai stalas medinis čiurškina vyną.
Kokių stebuklų yra gamtoj,
Savom akim pamatysite tuoj!
Šalin kamščius — ir gerkit iki valiai!
VISI
ištraukia kamščius, ir į stiklus čiurškia pageidautasis vynas
Atsigaivinkim eversmėj nepaprastoj!
MEFISTOFELIS
Neleiskit išsipilt nė lašeliui!
Išgeria dar po stiklą
VISI
dainuoja
Mes — lyg tūkstantis paršiukų,
Mums taip žvėriškai smagu!
MEFISTOFELIS
Veizdėk, kaip įsisiautėjo kvailiai!
FAUSTAS
Eime iš čia. Man nusibodo.
MEFISTOFELIS
Tegu tie latrai mums parodo,
Kokie jie šlykštūs gyvuliai.
Zybelis netyčiom išlaisto ant grindų vyną, kuris užsiliepsnoja
ZYBELIS
Mes degam! Pragaro ugnis!
Oi, gelbėkit. Ji mus praris!
MEFISTOFELIS
kreipdamasis į liepsną
Nusiraminkit, stichija miela!
Ta kibirkštėlė — tai tik skaistykla.
ZYBELIS
Žiūrėkit, atsargiau! Ką reiškia šitie
Nevykę jūsų pokštai! Po velnių!
FUKSAS
Lai jis verčiau neerzina žmonių!
AMŽINAS STUDENTAS
Aš siūlau jį gražiuoju išprašyti.
ZYBELIS
Už tokius fokusus bjaurius
Jums kitą kartą žiauriai klius!
MEFISTOFELIS
Cit, vyno prisisiurbęs senas bosas!
ZYBELIS
Tu, skeltanagi, dar burnosi?
BRANDERIS
Palauk, išpersiu kailį tau!
AMŽINAS STUDENTAS
ištraukia iš stalo kamštį, ir jam tiesiog į veidą pliūptelia liepsna
Degu! Degu!
ZYBELIS
Ką aš matau?
Tai burtų darbas! Pulkit nevidoną!
Ne nuodėmė užmušti tokį poną.
Jie išsitraukia peilius ir šoka ant Mefistofelio
MEFISTOFELIS
su rimta išraiška
Apgaulingieji sapnai
Būkit š i č i a — ir t e n a i!
Man pagelbėja dažnai.
Visi sustoja ir nustebę žiūri vienas į kitą
AMŽINAS STUDENTAS
Kur aš? Čia taip žavu, jog raibsta akys!
FUKSAS
Koks vynuogynas!
ZYBELIS
Kokios kekės!
BRANDERIS
Žalioj tankmėj tiek vynuogių puikių!
Jos tokios vaiskios, tokios švelnios!
Griebia Zybeliui už nosies. Kiti daro tą patį ir kelia peilius
MEFISTOFELIS
nekeisdamas tono
Nukriskit, monai, nuo akių!
Dabar žinosit, kaip juokauja velnias.
Išnyksta kartu su Faustu
Visi kiti išlaksto į šalis
ZYBELIS
Kas atsitiko?
AMŽINAS STUDENTAS
Kas yra?
FUKSAS
Nejaugi
Už nosies aš tave tebelaikau?
BRANDERIS
Zybeliui
O aš tave?
AMŽINAS STUDENTAS
Duok kedę, mielas drauge.
Man baisiai bloga. Apsvaigau.
FUKSAS
Bet kas gi tai, aš jūsų klausiu!
ZYBELIS
Kur mūsų svečias? Jeigu jį pagausiu,
Jisai kitaip man užkukuos!
AMŽINAS STUDENTAS
Mačiau, jis pro duris išsidangino —
Išdūmė raitas ant bačkos.
Ak, mano kojos — lyg pripiltos švino..
Atsigręždamas į stalą
Kad dar kokia čiurkšlelė vyno!
ZYBELIS
Čia viskas buvo tik kerai.
FUKSAS
Aš gėriau vyną, atmenu gerai.
BRANDERIS
O vešlios kekės? Argi tai apgaulė?
AMŽINAS STUDENTAS
Kas sako, kad stebuklų nėr pasauly?

MONTREAL

PERKELK SAVO MORGIČIUS Į „LITĄ"

— tikrai nesigailėsi. Morgičiai „Lite" turi šias pirmenybes labai dėkingi tautiečiams Skai

1) Atviri: galima mokėti kiek ir kada nori, kad ir visus iš karto.

2) Turi nemokamą mirties arba visiško nedarbingumo draudimą iki $10,000. Skolininkui mirus arba tapus nedarbingu, miršta ir jo morgičiai. „Litui" juos tada apmoka draudimo įstaiga. Už šį skolų draudimą „Litas" moka 0.78 % į metu.

3) Turi nemokamą ilgos ligos draudimą iki $10.000. Jei sergi ilgiau kaip 3 mėn., tai skolos ir palūkanų mokėjimą nuo susirgimo dienų perima draudimo įstaiga. Ji moka iki pasveikimo dienos, bet ne daugiau kaip iki $10,000. Už šį draudimą „Litas" moka 0.36 %. ž

4) Priėmus dėmesin draudimus, „Lito" palūkanas už morgyčius yra net žemesnės kaip kitur. „Litas" ima 7,8% metinių palūkanų. Atskaičius 1,14% už paminėtus du draudimus, išeina, kad „Litas" ima už morgičius 6,66% (6 du trečdaliai %) palūkanų. Visur kitur tenka mokėti 7% ir tai už „uždarus" morgičius.

„Litas" duoda tik pirmus morgičius iki 60% turto vertės. Taip pat perima turimus morgičius. Suinteresuoti naujais morgičiais arba norį perkelti turimus morgičius, prašomi kreiptis į ved padėjėją Pr. Rudinską, tel. HU 1-2957. Morgičių davimo eilė „Lite" nustatoma pagal pareiškimo padavimo laiką, todėl geriau

Finansinę parapijos apyskaitą parapijos Administratorius Kun. Dr. F. Jucevičius paskelbs sausio 14 d., sekmadienio pamokslo metu.

Šv. Onos dr-jos susirinkimas iš sausio 7 dienos nukeliamas į sausio 14 dieną, nes sausio 7 d. ruošiama vaikams eglutė.

Parapijos vakarienė paskirta sausio 20 d., šeštadienį.

Šv. Elzbietos vakarienė vasario 17 dieną, šeštadienį, 7 v

PADĖKA

A. Škėmos akademijoje Montrealio Lietuvių Akademinis Sambūris surinko 53.25 d. A. Škėmos raštų išleidimo fondui. Aukojo: po 5 dol. J. Akstinas ir A. Jurkus; po 3 dol.: J. Mališka, D. P. Norkeliūnai ir F. Sidaravičiūtė; po 2 dol. I. Mališka, H. Nagys, J. Aniolauskas, V. Jonynas, J. Kardelis, S. Kęsgaila, A. Kličius; po 1 dol.: J. Adomaitis, D. Barauskienė, E. Dainius, I. Gražytė, R. Keturka, J. Kibirkštis, A. Kudžma, J. Ladyga, Z. Lapinas, P. Lukoševičius, A. Norkeliūnas, J. Piečaitis, V. Piečaitis, P. Povilaitis, A. Pusauskas, A. Rudys, J. Strėlienė, L. Strėlytė, J. Žabieliauskas, P. Gudaitis.

M. L. A. S. valdyba nuoširdžiai dėkoja visiems aukojusiems minėtam fondui ir taip pat kolegoms H. Nagiui už akademijos pravedimą. J. Akstinui ir L. Barauskui už dalyvavimą programoj ir R. Bukauskui už meniską scenos apipavidalinimą. **Valdyba.**

*

Montrealio Lietuvių Akademinis Sambūris nuoširdžiai dėkoja už aukas IV-tos Vinco Krėvės vardo literatūrinės premijos fondui:

Kultūros Fondui . . . 75.00,
„Nepriklaus. Lietuvai". 31 32,
p. Aukštaitei 10.00
Dr. A. Jurkui 2.00

Jūsų maloni pagalba lietuviško žodžio išlaikymui yra giliai įvertinama. **Valdyba.**

Kaufman's Woollens & Textiles

DĖMESIO! DĖMESIO!

***Special*-white linen SALE**

BEST EMPRESS PAKLODĖS . . . . . 63X 90 — $1.69
„ „ „ . . . . . 72X 90 — $1.99
„ „ „ . . . . . 80X100 — $2.25
GERIAUSIOS SPALVOTOS PAKLODĖS 80X100—$2.75
CONFORTER & BLANKET COVERS . . . singles $3.50
„ „ „ „ . . . . . doubles $4.00
GERIAUSIA MEDŽIAGA PAKLODĖMS 80" — $1.00
IMPILAI (čekoslovakiški) . . . . . 72" — $1.35
36" — $0.60
IMPORTUOTAS BALTAS DAMAST . . . 55" — $0.95

DIDELIS IŠPARDAVIMAS MEDŽIAGŲ VYRIŠKIEMS IR MOTERIŠKIEMS PALTAMS. TAIP PAT APIE 40—50% NUOLAIDA ĮVAIRIOMS KITOMS PREKĖMS, KAIP: MEGZTUKAMS, PIŽAMOMS BEI MARŠKINIAMS.

SIUNTINIAI LIETUVON

3997 ST. LAWRENCE BVD. TEL. VIctor 2-5319

Iš čia pasiųsite isuntinius savo artimiesiems

garantuotai skubiausiai ir

urmo kainomis

(30—40% žemiau rinkos kainu)

Importuojame iš Anglijos

geriausias angliškas vilnones medžiagas vyr. ir mot. kostiumams ir suknelėms.

Turime didžiulį pasirinkimą vilnonių, kašmiro ir šilk. skarelių.

Ateikite ir įsitikinkite, kad čia perkant sutaupysite.

Priimame užsakymus vyriškiems ir moteriškiems kostiumams ir paltams.

CH. KAUFMANAS

Buv. Audinių fabriko Litex Kaune vedėjas.

BALFO ŠALPA VAKARŲ VOKIETIJOS LIETUVIAMS (1961 metais)

Balfo reikalų vedėjas kun. L. Jankus pranešė direktorių suvažiavimui, kad pasibaigus emigracijai iš Vakarų Vokietijos (1958 m.) ten vistiek dar liko arti 12 milionų iš kitur atvykusių žmonių, jų tarpe per ketvirtį miliono kitataučių. Lietuvių užsiliko bene dešimt tūkstančių. Sunkų tikslai pasakyti kiek lietuvių dabar, 1961 metais, yra V. Vokietijoje, tačiau jų ten yra dvi grupės: užsilikę nuo II pasaulinio karo apie 7 tūkst. ir atvykę iš Lietuvos bei SSSR po 1957 m. sausio 1 d. su repatriantais vokiečiais, apie pora tūkstančių.

Pirmos kategorijos, pašalpos reikalingųjų, bus bene daugiausia, apie trys tūkstančiai. Nors socialinis aprūpinimas V. Vokietijoje ir yra (vidut. social. pašalpa 85 DM asmeniui į mėne), tačiau mūsų tautiečiai beturčiai, invalidai, dėl suprantamų priežasčių, neprilygsta vokiečiams ir bus ilgai reikalingi paramos iš šalies. Ypatingo dėmesio centre liks gausios su mažais vaikais šeimos, invalidai, senieliai, ligoniai. Nei jie kur iš migruos, nei Vokietijos gyvenimas įsilies. Jų akys ir rankos bus atkreiptos į mus.

Svetimtaučiams nemokamos pensijos, jie nustumiami nuo socialinio aprūpinimo. Balfo paramą jie labai vertina ir jiems ši būti teikiama.

Antroji kategorija, vidutiniai išikūrusieji, nedaug rūpesčių Balfui besudaro, nebent kokia nelaimė atsitinka.

Trečioji kategorija, nutolę nuo lietuvybės asmens, Balfui, kaip JAV lietuvių organizacijai, irgi turi rūpėti. Stengiamasi gaivinti tėvynės meilę per mokyklas, vaikų darželius, stovyklas ar chorus. Tam tikslui reikalingas ir finansinis pajėgumas, kurio lietuviai betarpiai ar per Balfą lauks iš JAV.

Šalia lietuvių dažnai gyvena latviai ir estai, kurie neturi panašios kaip BALFas programos. Jie glaudžiasi prie Balfo ir gauna paramą. Todėl Balfas JAV įstaigų yra užregistruotas kaip agentas teikiąs paramą 9,500 pabaltiečių. Balfo Centras išrūpino ir išgabeno 1961 m. šiuos maisto kiekius Vakarų Vokietijon: miltų 244,900 sv., pieno miltelių 222,000 sv., cukraus (pirkta) 22,040 sv., pupelių 30,000 sv., valgomo aliejaus 114,000 sv.

Viso nugabenta per pusę miliono sv. maisao, kurie vertė siekia per 100.000 dol.

Surinkta, supakuota ir išvežta Vokietijon 35,000 sv. vartotų rūbų, kurie beveik visi atiteks Vakarų Vokietijos lietuviams, nes visas rūbų siuntas iš Vak. Vokietijos Lenkijon teko sustabdyti. Jas siunčiame iš J. A. V.

Pinigais šiais metais nusiųsta Balfo įgaliotinio žinion 15,012 dol. (Vasario 16 gimnazijai atskirai 20,697 dol.). Šiais metais iki spalio 1 d. Balfo įstaiga Miunchene dar gavo vietoje tremtinių reikalams apie 13,000 dol. Taigi 1961 m. Balfas bus parūpinęs tremtiniams pinigais per 30,000 dol., iš kurių tenka išlaikyti ir Balfo įstaigos Miunchene personalą, kaštuojantį Balfui apie 750 dol. mėnesiui.

PLEČIAMOS RADIJO TRANSLIACIJOS

Nuo 1961 m. gruodžio 14 d. lietuvių kalba transliacijos iš Tautinio Ispanijos radio Madride transliuojamos dar viena — 50 m banga. Kasdien lietuvių k. transliacijos 25, 42 ir 50 m bangomis vyksta nuo 19,30 V. Europos laiku (21,30 val. Lietuvos laiku) iki 19.45 val. Kiekviena programa kartojama kitą dieną 6 val. 30 min. V. Europos laiku (8,30 val. Lietuvos laiku) 42 m. banga ir 15,45 v. V. Europos laiku (17.45 val. Lietuvos laiku) 42 m banga ir 14.45 val. V. Europos laiku (17.45 val. Lietuvos laiku) taip pat 42 m banga.

MOLJERAS PER RADIJĄ

Radijo klausytojams pageidaujant, per Vilniaus radiją buvo suvaidintas Moljero „Tartiufas". Veikalą režisavo R. Juknevičius.

— Baigtas parengti naujas filmas „Svetimieji" pasakoja apie kolchozo gyventojus, apie abiturientus, nutarusius dirbti kolchoze. Scenarijų parenge A. Jonynas ir J. Pažėra, režisavo - pastatė V. Giedrys. E.

WINDSOR, Ont.

KLB WINDSORO APYLINKĖS VEIKLA

K. L. B. Windsoro apylinkės visuotinas Susirinkimas įvyko gruodžio mėn. 10 d.

Praeitų metų veikla

Praeitų metų valdyba pasižymėjo ypatingai gražiu sugyvenimu, darnia veikla. To pasėkoje visus metus reiškėsi gyva b-nės veikla. Buvo suruošta: Vasario 16-tos ir Motinos dienos minėjimai, surengti 3 parengimai, kurių metu padaryta pelno. Suruošta Kalėdų eglutė vaikams ir ir arbatėlė choristams. Dalyvauta All Nations pasirodymuose 2 kartus. Abu kartus tenlietuvius atstovavo choras, vadovaujamas J. Sodaičio. Dalyvauta Internationaliniam Freedom Festivalyje, kurie vyksta kasmet tarp Detroito ir Windsoro miestų. Parašyta laiškų Windsoro ir Ottawos CBE radio stotims dėl Traditional Echos programos palaikymo. Išrinkta nauja 1962 metams valdyba pareigomis pasiskirstė: pirmininkė E. Butavičienė, vicep. V. Barisas, sekr. V. Kačinskas, ižd. S. Pakauskas, kultūros ir šalpos reikalams M. Kizis. Revizijos k-jon išrinkti: Ed. Zatorskis, Pr. Kairys, Rob. Puida. Valdybos adresas: 1249 Elsmere Av. Windsor, Ont..

Lietuvių Diena

Šalia įprastinių darbų, šiemet valdybai tenka suruošti L. Deina Windsore. Prašome visų lietuviškų organizacijų darbo dienos savaitgalyje jokių ūidesnių parengimų bei suvažiavimų nedaryti, o jei darysite, siūlytume juos ruošti Windsore.

Kalėdų eglutė

Naujoji valdyba suruošė Kalėdų eglutę vaikams gruodžio 30 d. Valdyba dėkoja Dr. Naikauskienei už dovanų krepšelių parūpinimą ir už piniginę dovaną. Nuaširdus ačiū Lido Cleaners savininkui p. Pundžiui už piniginę dovaną, ačiū p. Kazlauskui, pabuvusiam Kalėdų seneliu.

Valdyba rengia kaukių balių, vasario 17. Slovakų salėje, Tecumsech Rd., kampas Byng. Valdyba kviečia visus windsoriškius ir kaimynus detroitiškius kuo skaitlingiausiai dalyvauti su kaukėmis. Įdomiausios kaukės bus premijuojamos. Šokiams gros geras orkestras, veiks turtingas bufetas ir bus daug kitokių įvairumų.

Vasario 16 minėjimas

yra numatytas kartu su Detroitu, nes pagal nusistov. jusią tvarką tikimės ir šemet gauti tą patį kalbėtoją. Minėjimas įvyks vasario 25 d. **E. B.**

St. CATHARINES, Ont.

BLYNŲ BALIUS

šiemet įvyks paskutinį šeštadienį prieš užgavėnes — kovo 3 d., Slovakų salėje, Welland-Page g-vių kampas.

Balių ruošia Niagaros pusiasalio „Žalgirio" vietin. rėmėjų valdyba.

Numatoma graži programa, puiki muzika, bufetas. Baliaus pradžia 7 val. vak.

Kovo 4 d., bus iškilminga skautų-čių sueiga, kurios metu bus įteikti apdovanojimai už nuopelnus, keletai nusipelniusių veikėjų. Kiekvieno lietuvio pareiga dalyvauti su mūsų nieku višku atžalynu ir remti jį visokeriopai.

TAUTINIAI ŠOKIAI

Vietinininkijos skautų-čių tautinių šokių grupė, vadovaujama energingos vadovės p. Ulbinienės, žengia sparčiais šuoliais pirmyn.

Malonu, kad šioj šokių grupėj dalyvauja keletas anksčiau buvusių skautų-čių, sudarydami vieną neskaldomą — neišskiriamą šeimą. **B. S.**

WELLAND, Ont.

SUKAKTUVIŲ PROGA PAGERBTI VISUOMENININKAI

Gruodžio m. 31 d. p. Bieliūno ūkyje buvo gražiai atšvęsta ponų B. B. Simonaičių 25 metų vedybinio gyvenimo sukaktis. Šias netikėtas sidabrines vestuves suorganizavo p. Staškevičiai, p. Butkai ir kiti artimieji. Susirinko gražus būrys giminių ir draugų iš Niagaros pusiasalio, Hamiltono ir Toronto.

P. Bronius Simonaitis yra visiems žinomas Niagaros pusiasaly kaip visuomenės veikėjas, skautų organizacijos vadovas ir didelis meno mėgėjas.

Buvo pasakyta gražių kalbų, linkit p. Simonaičiams sveikatos, laimės, ilgo gyvenimo ir kad auksines vestuves galėtų atšvęsti Lietuvoje. Po to, buvo įteikta sukaktuvininkams gražių sidabrinių dovanų.

Besilinksminant buvo sulaukti nauji metai. Nuskambėjus Tautos himnui, N. metų sveikinimo žodį pasakė Wellando apyl. b-nės pirm. p. Čepukas.

Dalyvis.

GAMTINĖS DUJOS VILNIUJE

Pratiesus dujotiekį nuo Ukrainos ligi Vilniaus, dabar Vilniuje bendras miesto dujų tinklas pasiekęs 60 km. Perduota naudoti 26 km vamzdžių. Šiais metais planuotojai tikisi prijungti dujas 30 miesto įmonių ir įstaigų. Už poros metų tikimasi prie dujų tinklo Vilniuje prijungti dar 4,000 butų.

Dr. Roman Pniewski

Daugiametė praktika didelėse ligoninėse ir klinikose.
Vidaus ligų, akušerijos ir venerinių ligų specialistas.
3537 PARK Ave, Montreal. Tel. VI 5-7625.
Valandos: Nuo 3 iki 9 val. po pietų.

ME7-6727

DE LUXE CLEANERS

Sav. P. RUTKAUSKAS

117 — 6th Avenue, LACHINE.

BELLAZZI - LAMY, INC

DO 6-6941 7682 Champlain Blvd. LaSalle.

Įvairi medžio statybinė medžiaga. Durys, langų rėmai.
Insuliacija, Ten-Test, Masonite, statybinis popieris.

A. NORKELIŪNAS

Commissioner of the Superior Court of Montreal
MONTREAL ENTERPRISES REG'D.
.. VISŲ RŪŠIŲ DRAUDIMAS.
6695—35-ta Ave., Rosemount (kamp. St. Zotique)
Montreal 36, Que. Tel. RAymond 7-3120.

M. MAČIUKAS

VYRIŠKŲ IR MOTERIŠKŲ RŪBŲ
SIUVĖJAS
AUGŠTOS KOKYBĖS
RANKŲ DARBAS
ANGLIŠKOS MEDŽIAGOS
79 ir 81 St. Zotique St. E.
Tel. CR 7-0051. MONTREAL.

SIUNTINIAI

Visų rūšių siuntiniai pigiausiomis kainomis per
JANINĄ ADOMONIENĘ.
Kreiptis: 1674 Couvrette St., Ville St. Laurent,
Montreal, P. Q. Tel. RI 4-6940.

Įvairūs Draudimai:

GYVYBĖS, PENSIJOS, LIGOS ir kt.
GAISRO, AUTOMOBILIŲ, VAGYSTĖS ir kt.

Vacys H. Žižys

Greitas ir sąžiningas patarnavimas.
Tel.: įstaigos VI 2-1427; namų LA 3-1084

Baltica Investment Corp.

Autorizuotas kapitalas $ 120.000
prez. J. Skučas, RA 2-6152, 6966-44 Ave. Rsmt.
Ižd. E. Griganavičiūtė. Telef. RA 7-4097.
Reikalų Vedėjas D. N. Baltrukonis, CR 6-5075.

LIETUVIŠKOJE MEDŽIO DIRBTUVĖJE

BALTIC

Daromos įvairios durys, langai, virtuvėms kabitai ir kiti įvairūs medžio dirbiniai.
SAV. K. KIAUŠAS ir J. ŠIAUČIULIS
yra tos srities specialistai su 22 metų praktika Lietuvoje, Vokietijoje, Anglijoje ir Kanadoje.
Lietuviams nuolaida.
Adresas: 547 Lafleur Str., Ville LaSalle,
Montreal, P. Q. Tel.: DO 6-3884.

TORONTO

LIETUVAITĖ — GROŽIO KARALIENĖ

Regina Žymantaitė — Miss Canada

Net dvidešimt dvi tautybės pasirodė su savo tautinėm dainom ir šokiais pirmame „Laisvės festivalyje", surengtame sausio 12—13—14 d. d. Torontė. Be abejo, lietuviai ir šį kartą prisidėjo prie savo Tėvynės vardo iškėlimo, puikiai pasirodydami tautiniuose šokiuose ir ir „Miss Freedom" gražuolės rinkimuose.

Kaip ir reikėjo tikėtis, į baigminį tautinių šokių pasirodymą t. y. aštuonių geriausių grupių sąstatą pateko Hamiltono ir Toronto tautiniai šokiai, išpildydami sekmadienį beveik prie 3 tūkst. žiūrovų „Blezdingelę", „Čigonėlį", „Malūną" ir „Kepurinę" (du pastarieji — Toronto). Deja, jiems neteko pirmoji vieta (gana šališki teisėjai pirmenybę davė skotams), tačiau Hamiltono grupės iškovota ketvirtoji vieta yra taip pat labai reikšminga, nes už ją buvo skiriama dovana, pabaigoje pakviečiant ir į sceną.

Dar geriau, mūsų mergaitės pasirodė „Miss Freedom" — to Laisvės festivalio gražuolės rinkimuose. Penkiolikos mergaičių tarpe, keturios buvo lietuvaitės! (R. Žymantaitė iš Toronto, D. Chromanskytė, L. Virbickaitė, N. Stanaitytė — visos iš Hamiltono).

Ir štai, į baigminę grupę (penkių mergaičių) patenka šviesiaplaukė Regina Žymantaitė. Po trumpo pasitarimo, teisėjai skelbia trečios vietos laimėtoją, antros ir. . . Miss Dominion of Canada, oficialiai vainiką uždeda lietuvaitei Reginai Žymantaitei. Pasipila fotoreporteriai, filmų aparatai, o lietuvaitė tikrai nustebinta ir susijaudinusi scenoje, sunkiai sulaiko ašaras.

Jūsų laikraščio bendradarbiui, vienam pirmųjų teko pasveikinti lietuvaitę ir nors apsuptą iš visų pusių įvairių laikraščių reporterių, duoti keletą klausimų į kuriuos ji mielai sutiko atsakyti.

— Sveikindamas NL laikraščio vardu ir kartu džiaugdamasis Jūsų tokiu gražiu laimėjimu, norėčiau paklausti — jeigu ne paslaptis — Jūsų amžių ir kt. statistinius davinius?

— Jokia paslaptis! Gimiau Kaune, turiu 19 m., augštis 5 pėd. 3½ inč. ir svoris 116.

— Kokią mokyklą lankote?

— Lankau Jarvis Collegiate 13 klasę ir dar vakarais — Toronto konservatoriją.

— Ar dalyvavote ankščiau panašiose gražuolių varžybose. Jeigu ne, kas paskatino dalyvauti šį kartą?

— Niekur anksčiau nedalyvavau, taigi čia buvo mano „debiutas". Dalyvauti paskatino draugės.

— Laimėdama pirmą vietą, gavote iš kelionių biuro, savaitę atostogų Meksikoje ir taip pat nemokamus modelio kursus. Kada pasinaudosite tuo?

— Į Meksiką važiuosiu tik vasaros atostogų metu, o modelio kursus atmesiu, pasilikdama tik prie muzikos konservatorijoje.

Padėkojau, tikrai naturalaus lietuviško grožio šviesiaplaukei Reginai, už trumpą pasikalbėjimą, kartu linkėdamas sėkmės jos gyvenime.

K. Baronas.

SUMANUMAS IR RYŽTUMAS DAUG REIŠKIA

Gražiai auganti lietuvių įmonė

Drąsių ir ryžtingų lietuvių J. Aukštaičio, F. Mockaus ir A. Draugelio 1951 m. įkurta vienintelė iki šiol lietuvių baldų ir namų apyvokos reikmenų prekybos bendrovė, vardu Mohawk Furniture LTD, turinti savo krautuvę 2448 Danforth Ave., išvystė didelę prekybą ir šiais metais švenčia savo dešimtmetį. Šie ryžtieji vyrai, pradėdami šioje srityje darbą, kaip sakoma, buvo žaliukai ir versle nepritypę. Dešimt metų tarpas parodė, kad ryžtumas viską nugali. Sutartinai dirbdami, jie ryžosi išeiti į dar didesnius verslo laukus. Tuo tikslu 137 Roncesvalles Ave., geram prekybiniam rajone už 65.000 dol. nupirko 20.000 kv. pėdų talpos buv. elevatorių dirbtuvės masyvinį dviejų augštų pastatą ir reikiamai atremontavę atidarė savo firmos skyrių.

Patalpų dydis užsimotą prekybą leidžia dar daugiau praplėsti ir tam reikalui pageidaujama daugiau dalininkų. Šiuo metu yra įsijungę dar 5 naujieji dalininkai ir norinčių skaičius auga, jei, esą, susidarytų didesnis dalininkų skaičius, šis Mohawk Furniture priklausantis skyrius su visai priklausimais būtų pervestas naujai bendrovei, kuriai ir vardas jau esąs parinktas „Park Limited Co." ir pradėti žygiai šiais naujai bovei kurti.

Naujos bendrovės pradinis kapitalas siektų 150.000 dol. sumoj, o vieno dalininko įnašai negalėtų viršyti 5.000 dol. sumai.

STALO TENISO

treniruotės, kiekv. antradienį, trečiadienį ir ketvirtadienį nuo 4 val. iki 9.30 vv. Šachmatų, kiekv. sekmadienį tuoj po pamaldų kavinėj, arba aktorių kambariuose.

CANADA

ŽINOK SAVO TEISES

Legaliai priimti imigrantai turi tas pačias teises ir tas atsakomybes kaip ir kiti Kanados darbininkai

KAI TUO TARPU DAUGUMA KANADOS DARBDAVIŲ YRA GARBINGI IR SĄŽININGI, KAI KURIE, DEJA, IŠNAUDOJA IMIGRANTO BŪKLĘ.

— Saugokis nesąžiningų darbui samdymo metodų.

— Reikalauk, kad gautum apmokamas atostogas, į kurias tu turi teisę.

— Žiūrėk, ar nuo tavo algos atskaitymai pragyvenimui bei butui nėra per dideli.

— Atsisakyk būti panaudojamas kaip streikininkas.

— Būk tikras, kad žyminiai kreditai, į kuriuos tamsta turi teisę, būtų įtraukti į tamstos Nedarbo Apdraudimo Knygą.

— Nesibijok įstoti į profesines sąjungas. Tai tavo teisė.

— Neišsigąsk darbdavio grąsinimų deportacija.

— Jeigu turi teisėtą skundą dėl darbo sąlygų, prašyk patarimo pas provincinius tarnautojus savo gyvenamoj vietovėj. Jeigu nežinai, kas jie yra, kreipkis į artimiausiai esantį imigracijos ar pilietybės tarnautoją, savo pastorių, savo kunigą arba atstovą tos etninės grupės, kuriai priklausai. Jie darys visa, ką gali kad tamstai padėtų.

Ellen L. Fairclough

Ellen L. Fairclough
Pilietybės ir Imigracijos Ministeris.

52-18

LONDON, Ont.

REMTINAS DARBAS

Londono lietuvių skautams remti būrelis, sėkmingai ir gražiai suruošęs londoniškių vaikučiams Kalėdų eglutę, sparčiai ruošiasi ir kitam remtinam darbui.

Sausio 27 d. Londone, Administration Building salėje, prie Queens parko, įvyks tikrai šaunus linksmavakaris.

Gros puikus orkestras, veiks turtingas bufetas, bus įdomi loterija.

Visas šio gražaus parengimo pelnas skiriamas Londono skautų ir visų lietuvių vaikų vasaros stovyklai.

Laukiama londoniškių ir artimesnių apylinkių tautiečių bei jų svečių gausaus atsilankymo.

Pradžia 7 val. 30 min.

15-kos METŲ PIANISTAS

Vieną sausio vidurio audringą vakarą 15-kos metų latvių pianistas Arthur Ozolins patraukė daugelio dėmesį. Jis su Londono simfonijos orkestru nuostabiai puikiai išpildė Mendelsohno „Concertą No. 1, Opus 25". O taip pat solo atliko Chopino Etiudą E-Minor ir Baladę Nr. 1.

Didysis Londono „Free Press" dienraštis įdėjo meno ir muzikos kritiko Leonard Crawford labai šiltą atsiliepimą apie šį jaunąjį pianistą. **L. E-tas.**

HALINOS KORSAKIENĖS ROMANAS

„Laikinoji sostinė" niūriomis spalvomis vaizduoja laisvosios Lietuvos studentijos gyvenimą **Anglija.**

VILNIUJE IŠLESTAS

Lietuvos mokslų akademijos leidinys „Kalbos kultūra". Joje nagrinėjami įvairūs lietuvių literatūros kalbos kultūros klausimai, aiškinama kalbos lyčių daryba, tarties, atskirų žodžių bei konstrukcijų vartojimas, aptariamos būdingesnės morfologijos, sintaksės bei stiliaus klaidos. E.

SPORTININKŲ VAKARAS,

ruošiamas sportininkų pirmenybėm, bus AV salėje vasario 3 d. Gros pirmaeilis orkestras ir bus įdomi programa.

LIETUVIAI KURIA LIETUVIŠKAS ŠEIMAS

Savo laimei ir tautos gerovei. Kas neranda lietuvaitės savo aplinkumoje, tesikreipia adresu: G. Žilvitis, 7722 George St., LaSalle, P. Q., Canada. Paslaptis garantuota. Patarnavimas nemokamas, nes reikalas tautinis.

SUDBURY, Ont.

GEROS ŽINIOS IŠ SUDBURIO

Ruošiamas vakaras

L. B. Apylinkės Valdyba, 1962 m. sausio mėn. 27 d., Ukrainiečių salėje, 130 Frood Rd. rengia vakarą - pasilinksminimą. Kviečia visus Sudburio ir apylinkės lietuvius dalyvauti ir pasikviesti svečių. Kvietimai bus pasiųsti paštu, jeigu kas negaus, tai tik dėl to, kad jų adresai buss pasikeitę. Tuos, savo tikslius adresus prašome pranešti valdybai.

Nors ir pavėluotai, bet 1962 m, sausio mėn. pradėjo veikti Tumo - Vaižganto

šeštadieninė mokykla.

Mokytojaus — mok. Venskevičienė, mok. Gabrėnienė, kun. A. Sabas ir L. Remeikienė. Išrinktas tėvų komitetas — J. Remeikis, A. Gatautis ir L. Baltutis.

Kanados Liet. B-nės Krašto valdybos

pageidavimui lietuvišką spaudą platinti,

Sudburio apylinkės valdyba pilnai pritaria ir kviečia visus Sudburio apylinkės lietuvius per sausio ir vasario mėnesius užsisakyti Kanadoje leidžiamus savaitraščius — „Nepriklausomą Lietuvą" ir „Tėviškės Žiburius". Šie laikraščiai naujiems prenumeratoriams yra padarę didelį papiginimą. Norintiems, mielai tarpininkausime. „NL" per šiuos metus žada daug žinių iš Sudburio ir apylinkės lietuvių gyvenimo.

L. B. Apylinkės V-ba.

Port Arthur ir Fort William, Ont.

VASARIO 16 DIENOS

gimnazijai aukojo šie asmenys: po 5 dol.: A. Braumanas, Vl. Žemaitis, A. Kazlauskas, H. Poškus; 4 dol.: Dr. E. Jasevičiūtė; po 3 dol.: J. Dikinis, P. Radzevičius, V. Bružas, A. Michaliih; po 2.50 dol. L. Radzevičienė; po 2 dol.: M. Avelis, Nežinomasis, J. Suslavičius, J. Misevičius. Po 1 dol.: P. Balionis, F.Gohsans, E. Tazzer, St. Gimbutis, J. Erslovas J. Paukštys. M. Strzewski, J. Kochan, A. Perth, J. Boyko, N. Mayrand, R. Britt, H. Makins, St. Panchuk, V. Sibulis.

Lietuviai advokatai

NEIMAN, BISSETT & SEGUIN

Barristers, Selicitors, Notary Public.

35 Heyden Street
(netoli Bloor ir Yonge)
Toronto 5, Ont.
Tel. Ohce WA 4-9501
Res. BE 3-0978

A. E. McKAGUE, Q. C.

Barrister and Solicitor
Advokatas ir Notaras.

Tel. EM 4-1394, EM 4-1395.
1008 Northern Ontario Bldg.
330 Bay Street,

Taupyk ir skolinkis

Toronto Lietuvių Kredito Kooperatyve „PARAMA"

Būstinė: Lietuvių Namai

1129 Dundas St. West, Toronto 3, Ont., tel. LE 2-8723

Už santaupas moka nuo 4% ligi 5%.
Už asmenines paskolas ima tik 8%.
Už paskolas morgičius — 7%.

Paskolos mirties ir invalidumo atveju apdraustos.
Visų narių gyvybė apdrausta santaupų dydy.

Darbo valandos:

Pirmadieniais ir penktadieniais nuo 10 v. r. ligi 1 val. p. p. ir vakarais nuo 5.30 ligi 9 v. v.
Antradieniais nuo 10 v. r. ligi 1 v. p. p. ir vakare nuo 7—9 v
Trečiadieniais ir ketvirtadieniais nuo 10 v. r. ligi 1 v. p. p.

HAMILTON

PRANEŠAMAS „TALKOS" SUSIRINKIMAS

1862 m. vasario mėn. 3 d., šeštadienį, 5 val. po pietų šaukiamas septintas metinis Hamiltono lietuvių kredito kooperatyvo „Talka" narių - šėrininkų susirinkimas, kuris įvyksta Aušros Vartų parapijos salėje, 58 Dundurn St. N., Hamilton, Ont., šiai dienotvarkei svarstyti:

1. Narių registracija,
2. Sus-mo atidarymas,
3. Praeitų metų protokolo skaitymas ir priėmimas,
4. Pranešimai:
   a) V-bos pirmininko,
   b) Iždininko,
   c) Kredito komiteto,
   d) Revizijos komisijos,
5. Diskusijos dėl pranešimų,
6) Apyskaitos už 1961 m. priėmimas,
7. Pelno paskirstymas už 1961 m.,
8. Sąmatos priėmimas 1962 metams,
9. Rinkimai į valdybą, Kred. komitetą ir Revizijos k-ją,
10. Klausimai,
11. Susirinkimo uždarymas.

Valdyba maloniai kviečia visus narius dalyvauti šiame metiname susirinkime, kuriame bus sprendžiami labai svarbūs bankelio nariams reikalai. Kviečiame kartu atsivesti ir savo draugus, kurie dar nėra nariai, nes norintieji galės vetoje atsto ti nariais. Į susirinkimą prašome atsinešti savo nario - bankelio knygutes.

Hamiltono Lietuvių Kredito Kooperatyvo „Talka" V-ba.

L. B-NĖS VISUOTINIS SUSIRINKIMAS

K. L. B-nės Hamiltono ap. visuotinis susirinkimas sausio 7 d. L. Namų salėje, pirmininkaujant E. Sudikui ir sekr. V. Leparskui, priėmus protokolą, platesnę ap. v-bos darbų apžvalgą padarė pirm. A. Juozapavičius, suminėdamas Motinos Dieną, Birželio trėmimų ir Kariuomenės šventės minėjimus, V. Stasiūnaičio filmų rodymą, N. Metų sutikimą. Šiuo metu, pradėti pasiruošimai Vasario 16 minėjimui, Lietuviai buvo atstovauti kitų tautų iškilmėse ir kt. Finansiškai paremta šesta dieninė mokykla, prof. Stp. Kairys, Aukuras ir kt. Padėkojęs hamiltoniečiams už paramą, pirm. pareiškė ap. v-bos atsistatydinimą.

Šalpos F-do pirm. J. Pleinys, pažymėjo, kad hamiltoniečiai yra labai jautrūs šalpos reikalams, turėta pajamų $2,149.64; išlaidų $1,607.57, kasoje liko $542.07. Didžiausios išlaidų pozicijoj figuruoja šios sumos: Vokietijoj, seneliams ir vargo mokykloms 1,000 dol., Centrui Montrealy 315 dol., Hamiltone neturtingiems 146,57 ir kt. Be to, gavėnios metu, ŠF numato surengti koncertą ir rūbų rinkliavą Lenkijos lietuviams.

T. Fondo skyrius turėjo pajamų 406,67 ir išlaidų 47,76, kasoje 358,91 dol. kurių apie 300 dol. numatoma Kanados atstovybei, pareiškė J. Mikšys.

16 Vasario ir Saleziečių gimnazijų rėmėjų būrelių vardu ižd. St. Bakšys džiaugėsi, kad mūsų kolonijoj veikia pusė visos Kanados rėmėjų būrelių ir kad hamiltoniečiai yra dosnūs šiems reikalams, nes šiems reikalams suaukojo 1,463.74.

Revizijos k-jos aktas perskaitytas J. Stonkaus, priimtas.

Nutarta būsimos ap. valdybos rinkimus vykdyti kaip ir ankstyvesniais metais, dviejų metų kadencijai. Rinkiminėn k-jos išrinkti penki asmenys: A. Dalangauskas, Z. Pulinauskas, K. Meškauskas, A. Kaušpėdas.

Sumanymuose P. Bulkė iškėlė Lietuvos Nepriklausomybės Fondo klausimą, o St. Bakšys kreipiasi L. Namų statybos reikalu, prašydamas rėmimo. Darbingas sus-mas uždarytas pirm. E. Sudiko, dėkojusio valdybai ir hamiltoniečiams, kurie ir gausingai atsilankė į šį susirinkimą.

LIETUVOS NEPRIKLAUSOMYBĖS

paskelb. šventės minėjimas yra rengiamas vasario 18 d. Jis bus pradėtas pamaldomis, o akademija įvyks L. Namų salėje. Paskaitą skaitys iš Clevelando Dr. A. Nasvytis, o meninę programos dalį išpildys vietos choras, tautiniai šokiai ir Aukuras.

VAJUS TAUTOS NAMAMS

įsigyti tęsiamas nelėtėjančiu tempu! Savo iegos 40-toje savaitėje davė $1000 ir nuo pradžios $44,600.

Su nuostabiu pasigėrėjimu siunčiame didelę padėką gav. kūr. Pleskevičiui, kuris iš savo kuklių išteklių jau trečią šimtinę įneša ir nariu įrašė anūkę Birutę Pleskevičiūtę, kartu pasirašydamas raštą, kad šių pinigų atsiimti niekas kitas negali tik ji pati, kada taps pilnametė. Ar ne taurus pavyzdys Tautos Namų įsigijimo istorijoje daugeliui mūsų!

Naujais nariais įstojo Julija Koperskienė, kartu įrašydama savo vienturtę dukrelę Loretą.

Vl. Momgaudas iš Toledo, sausio 14 d. lankydamasis pas hamiltoniečius pp. Bartkus, L. N. nariais įrašė Ričardą su $ 200 ir Irutę su $300, tuo būdu p. Vldas yra jau patikėjęs L. Namams $1500 ir dar pareiškė, kad tai ne viskas. „Įdėjau tuos pinigus lietuvybei ir lietuviams palaikyti" — buvo jo kuklus pasakymas.

Vl. Momgaudas yra Toledo didžiausios statybos b-vės Montgomery Construction Co. savininkas. Šia proga jis patikino, kad Tautos Namų statybai jis gausiąs $250,000 morgyčių iš 6%. Ponai Vladai, didelė padėka.

Padėka ir J. Bersėnui iš Mt. Brydges, Ont. , prisiuntusiam paštu $200, papildomai savo vaikams Zitai ir Eugenijui 2 šėrams pirkti. Savo pagelbą J. Bersėnas dabar jau yra pakėlęs iki $800. Visiems LN v-bos vardu reiškiame gilią padėką!

Valdybos p-kas St. Bakšys neturės laiko visur lankytis, tad pradėkime šimtinės siųsti šiuo adresu: Lithuanian Home in Hamilton Ltd., 38 Stanley Av., Hamilton, Ont., arba skambinkime St. Bakšiui, JA 9-4662.

Skola už LN sklypą sausio 19 d. sumažinta $1000, Jos dar Komercijos bankui liko $11 tūkstančių.

Alyvos sutartis per LN Kultūros fondą gruodžio mėn. atnaujino R. Sirutis, V. Leparskas ir A. Ščiuka. Už juos gauta viso $15. LN v-bos vardu nuo širdus ačiū!

LIETUVIŲ NAMŲ

šį šeštadienį ruošiamas žiemos balius yra vieninteliai šokiai ilgame šio sezono perijode. Paremkime didįjį Tautos Namų įsigijimo darbą ir visi dalyvaukime. Jie bus St. Maichel's salėje, 213 James St., N., kuri da bar naujai dekoruota ir talpina iki 400 svečių.

Prasidėjęs Tautos Namų įsigijimui konkretus darbas, pareikalauja ir daugiau lėšų. Vasario mėnesį turime sumokėti architektams $1,000 už pirminių planų paruošimą, kuriuos LN valdyba norėtų apmokėti iš Kultūros Fondo, neliečiant tuo tarpu LN narių pinigų. Tad ir šį šeštadienį mūsų visų skaitlingas dalyvavimas LN v-bos ruošiamuose šokiuose gali stambiai padidinti Kultūros Fondo lėšas, ypač kad, už salę mokame tik $70, o bufetą laikome patys, kai tuo tarpu už kitas sales praeityje reikėjo mokėti net iki $150.

Tad iki malonaus pasimatymo šį šeštadienį didžiajame LN Žiemos Baliuje! **Sk. St.**

PADĖKIME STATYTI TAUTOS NAMUS HAMILTONE!

Maloniai kviečiame visus lietuvius atsilankyti į nuotaikingą

ŽIEMOS BALIŲ

kuris įvyks šį šeštadienį,

sausio 27 d., St. Michael's salėje,

213 James Str. North,

Šokiams gros geras orkestras. Įvairus bufetas su gėrimais.

Pelnas skiriamas Tautos Namų įsigijimui finansuoti.

Pradžia 7 v. v.

Įėjimas $ 1.50.
Moksleiviams $ 0.75.

Hamiltono Lietuvių Namų Valdyba.

K. L. B. HAMILTONO ŠALPOS FONDO

rinkliavos pravestos 1961 m. spalio - gruodžio mėnesiais Hamiltone ir apylinkėse, aukojusiųjų sąrašas.

Po $20: St. Bakšys, Kronas-Valevičius, Real Estate Ltd.; $10: A. Kybartas, A. Tėvelis; $8: Kun. Dr. J. Tadarauskas; $5: J. Astas, J. Andriukaitis, P. Bosas. J. Bulionis, Z. Bolskis, K. Bungarda, E. Buskevičienė, M. Čepaitis, S. Dalius, A. Dalangauskas, J. A. Didžbalis, E. Galinis, A. Garkūnas, B. Grajauskas, K. Gudinskas, A. J., V. Kazlauskas, L. Klevas, J. Kežinaitis, Mrs. J. Koll, J. Kšivickis, A. Kuzmickas, M. Lazdutis, E. Lengnikas, O. Mišky tė, G. Maraišius, J. Mažulaitis, V. Narkevičius, A. Obcarskas, A. Petraška, L. Pliura, V. Pilkauskas, Z. Pulianauskas, V. Rusinavičius, V. Sakas, A. Ščiuka, St. Saldžiūnas, P. Sakalas, P. Siniauskas, J. G. Skaistys, J. Steiblys, J. Svilas, K. Stantitis, P. Šiulys, Tri Realty Ltd., Dr. O. Valaitis, A. Virbickas; $4: E. Jakimavičienė, P. Labuckas; $3: E. Antanaitienė, V. Babeckas, J. Bajoraitis, E. Boguslauskas, Dydzak Drive in Theatres, A. Erštikaitis, T. Falkauskas, J. Giedraitis, J. Gimžauskas. A. Gureckas, L. Gutauskas, P. Juodelis, P. Jonikas, P. Kanopa, J. Karaliunas, W. Kasamėkas, V. Kezys, A. Kaušpėdas, F. Lazauskas, V. Leparskas, K. Meškauskas J. Mikšys, K. Mikšys, V. Navickas, A. Pauliukas, A. Patamsis, J. Pleinys, P. Pleinys, P. Ročys, D. Savickas, V. Sasnauskas, J. Stonkus, A. Šniuolis, E. Sudikas, A. Sturman, A. Šukaitis, J. Tamuliūnas, P. Vaitonis, N. Zabulionis, J. Zurlys, K. Žukauskas. $2: J. Asmenavičius, V. Antanaitis, P. Armonas, V. Augėnas, S. Aleksa, B. Adaškevičius, J. Adamaitis, S. Bruzgis, J. Baron, P. Bulkė J. Bartkus, V. Bilevičius, P. Budvidis, S. Bakaitis, V. Biauzdys, A. Barstys, A. Broga, S. Bikinas, P. Brasas, V. Beniušis, E. Beržaitis, R. Banaitis, M. Biekša, L. Bacevičius, K. Butkus, L. Bučinskas, P. Breichmanas, P. Balakauskas, A. Bugailiškis, R. Černiauskienė, Z. Didžbalis, B. Daugilis, J. Deksnys, P. Daugėla, A. Dronsatavičius, E. Degutis, J. Eidukaitis, A. Fleras, P. Gudinskas, J. Grigalius, V. Geležinis Z. Gečas, V. Gečas, P. Gužas, P. Grigalevičius, A. Gedrimas, M. Juodis, S. Jankauskas, J. Jurgutis, J. Januškevičius, J. Jasimienė, M. Jonikas, W. Jasinevičius, J. Juška, E. Jasinskas, P. Jakubauskas, A. Jonika, L. Jakaitis, P. Jankus, J. Inkratas, A. Juozapavičius, P. Jakštonis, E. Kudaba, L. Koperskis, J. Kaneva, V. Kvedaras, K. Kvedaras, A. Keliajius, J. Kazėmėkas, A. Keršys, L. Kukalis, J. Klypas, J. Kurpeikis, P. Kažemėkas, F. Krivinskas, D. Kriaujiūnas, J. Kaminskas, V. Kežinaitis, P. Kareckas, A. Kaminskas, J. Krištolaitis, P. Kalvaitis, V. Kybartas, D. Kochanka, R. Kairys, J. Kažemėkas, A. Kamaitis, J. Kamaitis, A. Krakaitis, Z. Kalvaitis, P. Lataukas, V. Liškauskas, V. Linčiauskas, Ledutis, J. Leščius, P. Lukošius, A. Lukas, J. Mačiukas, A. Mikalauskas, K. Mileris, J. Miltenis, A. Mileraitis, A. Mulionis, J. Mikutaitis, C. Melnikas, A. Matoliūnas, C. Milaševičius, A. Maksimavičius, B. Milašius, P. Mickevičius, S. Matulionis, K. Norkus, J. Naujokas, K. Narbutas, A. Pusdešris, V. Pašilys, P. Pranckevičius, J. Petraitis, A. Pilypavičius, J. Petkūnas, B. Orvidas, J. Pacepavičius, J. Petriūnas, V. Paulaitis, A. Petkevičius, V. Pocius,

Po 2 dol.: V. Peldžius, S. Pilipavičius, J. Pipiras, S. Pranckevičius, M. Pikė, K. Pronskis, J. Povilauskas, J. Rimkus, V. Perkauskas, J. Reizgys, J. Rickus, A. Repčys, F. Rimkus, J. Raskevičius, H. Rimkebičius, S. Rzevuckas, J. Repečka, J. Romikaitis, V. Saliklis, J. Stungevičius, J. Stundžna, B. Stankus, V. Stabingis, V. Subatnikaitė, G. Skripkutė, L. Skripkutė, D. Stukas, J. Staras, V. Simonavičius, S. Senkus, Z. Stonkus, Z. Stanaitis, J. Stanaitis, B. Smatavičius, B. Sopys, V. Šešelgis, S. Šešelgis, A. Šilinskis, J. Širvinskas, J. Trečiokas, J. Tirkšlevičius, A. Tumaitis, F. Urbšaitis, K. Trumpickas, B. Vengris, I. Varnas, G. Vindašius, A. Vainauskas, R. Zuzan, A. Trumpickas, J. Žemaitis, J. Žemaitis. Po $1.50: S. Eismontas, A. Jusys, A. Mažeika, F. Pajerskas. Po $1: B. Aselskis, B. Almonaitienė, V. Adomonis, A. Aušrotas, J. Bernotas, V. Blankus, L. Borusas, A. Balsys, K. Baronas, J. Bubnys, B. Blekys, A. Barkauskas, A. Blekaitis, J. Bajoriūnas, C. Csoromanskis, F. Freimanas, A. Gelžinis, E. Gugienė, K. Grudzinskas, A. Godelis, A. Grajauskas, A. Juraitis, J. Juozaitis, A. Jankauskas, B. Jodelis, K. Helgerman, S. Karalėnas, J. Kazickas, M. Kazlauskienė, J. Kažemėkas, J. Kažukauskas, A. Kalmatavičius, L. Levinskienė, K. Lukoševičius, P. Lukošius, P. Lukavičius, A. Liaukus, J. Mačionis, V. Motiejūnas, J. Mačys, L. Meškauskas, P. Mikalauskas, V. Morkūnas, J. Markevičius, V. Markevičius, S. Mureika, V. Mikuckis, A. Matulicz, J. Mačiulaitis, J. Martinkus, V. Labašauskas, A. Novickas, J. Norkus, J. Grantas, L. Petrušaitis, R. Purlys, A. Parestis, A. Pliskevičius, B. Pakalniškis, F. Pauža, L. Paškauskas, A. Paulius, G. Palmer, S. Pakulis, R. Rožauskas, J. Raguckas, A. Renckis, J. Rybis, K. Rulys, S. Raupėnas, J. Rudaitis, V. Svilas, M. Stankevičius, V. Saulis, O. Stasiulis, Strumaitis, K. Simaitis, J. Simaitis, A. Sakalauskas, S. Savickas, J. Sadauskas, J. Samušis, Z. Šukienė, B. Šeduikis, K. Tumaitis, J. Telyčėnas, F. Urbaitis, S. Urbanavičius, Z. Vieraitis, P. Vaitiekūnas, A. Volungė, J. Vaina, P. Vizbaras, J. Varanavičius, V. Vasiliauskas, E. Vembrė, V. Valskis, S. Vyšniauskas, A. Vinerskis, A. Viskontas, L. Vindašius, A. Vizgirda, T. Vainauskas, S. Verbickas, Z. Žilinskas, F. Žubas, S. Žioba, A. Žadeikis, P. Zabarauskas, S. Žvirblis, R. Bagdonas. Po 50 ct.: F. Ankudavičius, V. Česna, K. Jurgelys, A. Kuras, J. Mikalauskas, S. Stanėnienė, M. Wikienė.

S. Šalpos Fondo K-tas dėkoja visiems geradariams paaukojusiems lietuviškai šalpai tremtyje.

Hamiltono Šalpos Fondo K-tas.

● **N. Metų** sutikimas sutraukė per 100 svečių. Pelno L. B. v-bai liks gal apie 50 dol.

● **Nelaimės.** Netoli Hamiltono sudegė ūkininko V. Šimkaus namas. Hamiltone, gesinant gaisrą, nukentėjo gaisrininkų komandos ltn. Vilnonis. V. Burdinavičienė krito ant slidaus šaligatvio ir nusilaužė koją.

● **Aukuras** sausio 20 d. išvyksta į Ročesterį, kur statys Molliero Šykštuolį.

● **Didžiausias** plieno fabrikas, kuriame dirba apie 250 lietuvių, darbdaviai ir darbininkų sąjunga, pasirašė darbo sutartį.

● **L. B-menės** valdyba atmetė Krašto V-bos pasiūlymą šiemet surengti Hamiltone Kanados Lietuvių Jaunimo Dieną.

TAUPYK IR SKOLINKIS KOOPERATINIAME BANKELYJE „TALKA"

Išduodamos asmeninės paskolos iki 3,000 dol.,
morgičių paskolos iki 50% turto vertės.
Nemokamas gyvybės ir paskolų draudimas.
Pilnas čekių patarnavimas.
Darbo dienos:
Pirmadieniais — penktadieniais 9 val. — 4 val. p. p.
Antradieniais ir penktadieniais 5 val. — 8 val. vakaro.
20 King St. E. Room 13. **Tel. JA 7-5575**

OAKVILLE, Ont.

KRUTAME IR MES, KAD IR PO TRUPUTĮ:

Praeitų m. gruodžio mėn. 30 d. Oakvillės apylinkės v-bos pastangomis vietos mokykloje buvo surengta Kalėdų eglutė lietuvių vaikučiams.

Su maža išimtimi, tėvai suvežė savo atžalyną į mokyklos salę, kur buvo papuošta eglutė.

Visi tėvai parengė eglutes ir namuose savo vaikučiams, bet prie bendros eglutės vaikuciai turi retą progą susitikti, bendrai pažaisti, padainuoti ir pan.

Ypač mūsų mažiesiems sutekia daug džiaugsmo Kalėdų senelis su dovanėlėmis, nes atskirai šeimoje Kalėdų senelį jau yra sunkiau suvaidinti.

Panašių progų liet. jaunimui mūsų mažoje apylinkėje pasitaiko labai mažai.

Mūsų apylinkės valdyba ir praeitais metais neįstengė suorganizuoti šeštadieninės mokyklėlės, nors gal šiek tiek pastangų ir darė. Nesant mokyklėlės, mūsų mažieji neturi kitos progos sueiti kartu, o ypač kai gyvename išsisklaidę po plačią apylinkę.

Tenka pažymėti, kad apylinkės v-ba jau anksčiau buvo nutarusi, o Kalėdų eglutės proga ir įteikė dovanėlę, gintaro sagelę, geriausiam praeitų metų liet. mokiniui. Pasirodo, kad tuo geriausiu mokiniu iš lietuvių tarpo yra L. Vaičeliūnaitė. Jos sesutė Elena ir brolis Arūnas irgi yra geri mokiniai ir galtik per garstyčių grūdelį yra atsilikę nuo sesutės Laimos.

Šia proga yra malonu pabrėžti, nors p. p. Z. ir A. Vaičeliūnai gan ilgai gyveno Kanados šiaurėje, kur jų vaikai augo tarp svetimų, bet jie ne tik gražiai kalba lietuviškai, o turi inciatyvos ir viešoje veikloje pasireikšti pav., vasarojant Gero Ganytojo stovykloje, Wasagoje sporte, laike Vasario 16-tos minėjimo ir pan. Norėtųsi tarti, jog tai yra didelis nuopelnas energingos patriotės ir gros lietuvės motinos Z. Vaičeliūnienės.

Kitas ir gan iškilus įvykis mūsų apylinkėje, tai intelektualių moterų pastangos susiburti į ratelį, kur bendrose sueigose galėtų bendromis jėgomis aptarti mūsų lietuviškos veiklos pagyvinimą ir pan.

Teko nugirsti, jog pradžia jau gan graži padaryta ir plačiai užsimota ateičiai.

Su dideliu malonumu šiandien tenka prisiminti, kaip rita dos mūsų tėvynėje Lietuvoje, o ypač lietuviškam sodžiuje moterys, susirinkusios vakarais verpdavo, juostas ausdavo ir gražias liaudies dainas bei giesmes sutartinai traukdavo. Gavėnios gi vakarais liet. moterys tik šventas ir graudžias giesmes giedodavo. Tokie vakarai Rytų Lietuvoje buvo vadinami šventvakariais.

Tikėkime, kad ir mūsų apylinkės liet. moterys nepasitenkins savo organizaciniame ratelyviėn tik kavos puoduku, cigarete ar vienu - kitu anekdotu, bet bus pavyzdžiu mūsų vyrams, kaip reikia pozityviai dirbti. **O-tis.**

Įvairūs siuntiniai

Į LIETUVĄ, LATVIJĄ, ESTIJĄ, UKRAINĄ ir USSR.

Iš Kanados:

Siunčiame paprastu ir **oro paštu** Jūsų sudarytus ir apdraustus įvairius siuntinius.

Turime pardavimui įvairių medžiagų ir kitų prekių.

Taip pat siunčiame iš Europos valstybių AKORDEONUS, SIUVAMAS MAŠINAS, INVALIDAMS KĖDES, LAIKRODŽIUS, MAISTĄ ir kitką.

Gyveną ne Toronte, prašome savo sudarytus iki 17 sv. gyvio svorio siuntinius, bei užsakymus reikmenims iš Europos v-biu. siųsti mums paštu ar ekspresu. Apmokėsite gavę pranešimą. Mūsų patarnavimas greitas ir sąžiningas.

LIETUVIŲ ĮSTAIGA

BALTIC EXPORTING Co.

849 College St., Toronto, Ont., Canada. Tel. LE 1-3098

SKYRIAI:

105 Cannon St. E., Hamilton, Ont. JA 8-6686, V. Juraitis.
94 Douglas St., Sudbury, Ont. OS 3-5315, M. Venskevičienė.
Darbo valandos: pirmadieniais - penktadieniais nuo 9 v. ryto iki 7 val. vak. Šeštadieniais—nuo 9 v. ryto iki 5 val. v.

SAVININKAI S. IR A. KALŪZA

PIGIAUSI SIUNTINIAI LIETUVON

Pramonės gaminiai — Maistas — Vaistai

Siuntiniai pristatomi per 3 — savaites.

JANIQUE TRADING CO. LTD.

835 Queen St. W., Toronto. Tel. EM 4-4025.

MONTREAL

BRANGŪS TAUTIEČIAI,

Vasario 16 d. jau artinasi ir mums visiems laikas pagalvoti, apie tinkamą tos dienos įvertinimą ir dalyvavimą jos minėjime. Mes įrodykime kitataučiams savo dalyvavimu toje, mums taip brangioje, šventėje, jog mes buvome ir esame verti laisvės ir laisvės tėvynės. Mūsų dalyvavimas toje šventėje yra labai svarbus ne tik reikalaujant Lietuvai laisvės, bet kartu parodant mūsų solidarumą ir nesibaiškymą po svetimybes nors šios dienos proga.

Montrealio Liet. Seimelio ir rengėjų vardu aš maloniai prašau visų Montrealyje ir jo apylinkėje gyvenančių lietuvių ir prijaučiančiųjų kuo skaitlingiausiai dalyvauti šiais metais ruošiamoj Vasario 16 d. šventėj, kuri įvyks Plateau salėj, 3710 Calixa La Vallee Ave., vasario 11 d., 3 v. po pietų.

Meninėje programoje dalyvauja operos sol. E. Kardelienė, pianistas K. Smilgevičius, Aušros Vartų parapijos choras, vedamas muz. A. Ambrozaičio ir Montrealio tautinių šokių grupė, ved. p. Piečaičio.

Smulkesnių informacijų apie minėjimą bus suteikta sekančiame N. L. numeryje.

Montrealio Lietuvių Seimelio Prezidiumo Pirmininkas.

PASIRODĖ NETIKRI PINIGAI

Jau buvo rašyta, kad Vancauvery policija susekė ir pagavo dvidešimkių padirbėjus, surado jų spaustuvę ir fabrikantus su krūvomis atspausdintų banknotų po 20 dolerių. Dabar policija įspėja, kad Montrealyje pasirodė padirbtieji pinigai. Jų serija yra E. N. 9974163 ir G. N. 4396696. Gaudami banknotus po 20 dol., patikrinkite laidos seriją. Matyti, fabrikantai spėjo dalį padirbtų pinigų paleisti apyvarton.

PRADĖJO SIAUSTI VAGYS

Montrealyje paskutiniu laiku pradėjo siausti vagys: apvogtas vilasalietis p. Pr. Montvilas, kuriam išnešti brangūs instrumentai. Įdomu, kad kambarys, kuriame buvo instrumentai, buvo užrakintas. Vagys tą kambarį atrakino ir, išsinešę instrumentus, vėl užrakino.

Apvogtas ir Tomas Šimitas, kuris gyvena žemės ūkyje prie pat Montrealio.

BANKO „LITAS"

vajaus komisija, susidedanti iš Pr. Rudinsko, J. Kardelio ir J. Valiulio paruošė ir išleido informacinį leidinėlį, pavadintą „Montrealio Lietuvių kredito unija „Litas". Jame lengva klausimų ir atsakymų forma apibūdinamas unijos tikslas, įstojimo sąlygos, draudimai, paskolų gavimo tvarka, didesnė nauda, palyginus su kitais bankais ir kt. Leidinėlis sountinėjamas visiems Montrealio lietuviams. Nariai, jo negavę paštu, galės jį gauti metiniame susirinkime. (žiūr. 3 pusl.). Kas jo ir negavo ir norėtų gauti, prašomi paskambinti bet kuriam iš vajaus komisijos narių arba pasiimti „Lito" darbo valandomis jo būstinėje.

Artinantis metiniam susirinkimui, visi Montrealio lietuviai kviečiami įstoti į vienintelį savo banką, kuris jau yra išaugęs svarbią mūsų ekonominę organizaciją, kurios apyvartą jau peržengė visą milioną dolerių.

BANKO „LITAS" METINIS SUSIRINKIMAS

šaukiamas vasario mėn. 25 d., sekmadienį, 12,30 min. Aušros Vartų parapijos salėje. Susirinkimo dienotvarkė, kandidatų į valdomuosius organus išstatymo tvarka, 1961 m. apyskaita ir 1962 m. sąmata nariams bus išsiuntinėta vasario mėn. pradžioje.

LIETUVIŲ MIRTYS MONTREALYJE

Sausio 17 d. mirė Kastantas Buzas, 77 metų, palaidotas per AV bažnyčią, sausio 20 d.

Sausio 17 d. mirė Stasys Petraitis, 73 metų, palaidotas per Š. Kazimiero bažnyčią, sausio 20 d.

Sausio 19 d. mirė Pranas Fileris, 61 metų, palaidotas per Šv. Kazimiero bažnyčią, sausio 23 d.

Visų mirusiųjų artimiesiems ir giminėms nuoširdi užuojauta.

● **Mirė** lenkų žurnalistas A. Gilzcewski, 62 metų amžiaus, Montrealy leidęs tžinių biuletenį ir davęs žinių ir „Neprikl. Lietuvai". Tai buvo žurnalistas, redaktorius, visuomenės veikėjas ir lenkų bendruomenės darbuotojas.

● **Namų savininkai,** 11,000, padavė skundus dėl perdidelio jų nejudomo turto įkainavimo.

ŠV. KAZIMIERO PARAPIJOS ŽINIOS

Parapijos vakarienė šeštadienį praėjo labai geroje nuotaikoje. Vakarienė buvo paruošta labai gerai ir gausiai maisto ir skanėstų. Grojant gerai muzikai, vyko šokiai iki 12 val., kada parapijos administratorius kun. dr. F. Jucevičius visiems padėkojo už atsilankymą, talką, už darbą ir fantus loterijai, aukotojams. Loterija buvo gausi fantais ir įvykdyta tokiu būdu, kad netrukdė nei vakarienei, nei šokiams. Žmonių atsilankė turbūt per 300. Vakarienė gryno pelno davė $650.65.

Sekmadienio rinkliava bažnyčioje 151.72.

Aukavo bažnyčiai: J. Gardžius 10 dol., K. Varaška 15 dol. ir M. Kasparavičienė 5 dol.

Vaikų choras sekmadienį turėjo pirmą repeticiją, kurion susirinko daug vaikų.

JEI NE RUDENĮ, TAI PAVASARĮ...

Visi žinome, kad požeminio-Metro klausimas Montrealyje yra tapęs pasaka be galo. Neseniai miesto meras p. Drapeau teigė, kad jis bus pradėtas statyti rudenį, gal apie spalio mėnesį. Kaip žinome, tas pažadas netesėtas. Dabar p. Drapeau tvirtina, kad Metro bus pradėtas jau pavasarį...

SAVIŽUDYBĖS MONTREALYJE

Praėjusiais metais policija užregistravusi, kad Montrealyje per 6 mėnesius bendė nusižudyti 83 asmens, tačiau tenusižudė tiktai 49, o kiti tapo išgelbėti. Žudymbosi priežastis — daugiausia šeimyniniai nesutarimai ir alkoholizmas.

● **P. Žižiūnas,** ilgametis Šv. Kazimiero parapijos vargoninink as, sveikatai sušlubavus, pasitraukė iš vargonininko pareigų, kurioms paskyrė didžiąją savo amžiaus ir geriausių pastangų dalį. Parapijos vargonininku pakviestas turįs žymią vargoninko patirtį vyresnės kartos muzikas p. Skyris, vargonininku buvęs keliose parapijose

● **Pp. Jocai,** Juozas su žmona, sekmadienį savo mašina išvažiuoja ilgesnių atostogų į Floridą, Miami, iš kur lėktuvu skris į Kaliforniją aplankyti pp. Budriūnų ir, sugrįžę į Miami, pailsėję ir pasinaudoję pietų saule, grįš į Montrealį.

● **A. Šiuplevičienė** su broliu argentiniečiu išvyko atostogų į JAV, iš kur ji grįš į Montrealį, o brolis — į Aargentiną.

SVARBU VISIEMS

„Nepriklausomos Lietuvos" dvidešimtmečio sukaktuvems pažymėti. naujiems prenumeratoriams arba ir buvusiems, bet nustojusiems imti šį laikraštį, daroma didelė lengvata. Kas N. L. užsisakys gruodžio ir sausio mėnesiais, ją gaus už pusę kainos. Šią žinią NL prenumeratoriai prašomi paskleisti savo pažįstamųjų tarpe.

KITOS ŽINIOS

— Kaišedorių vyskupas, Teofilis Matulionis, bolševikų kankinys, keleriopas tremtinys ir kalinys, vis dėlto esąs Lietuvos Kardinolas, kurio pavardės Popiežius Jonas XXIII nebuvo paskelbęs.

— Dominikonų vaistybėje tvarkos dar nėra. Dabar ten valdžią sudaro 3 kariškiai ir 3 civiliai.

— Rusk spaudos konferencijoje pasakė, kad kiekvieną nusiginklavimo fazę turi įvdeti kontrolė.

— Amerika ketvirtadienį iš Cape Canaveral siunčia aplink Žemę astronautą, pulk. J. Glien, kuris aplink žemę turės apskristi 3 kartus ir išbūti padangėse apie 3 valandas.

— JAV biudžetas siekia 92,5 miliardų dolerių, užsieniams remti skiriama 3,5 miliardų.

— Žvalgybinis bulgarų lėktuvas nukrito Italijoje. Jis skrido su kitais keliais lėktuvais fotografuoti karinių dalykų.

— Antradienį susirenka Amerikos valstybių konferencija, kuri svarstys Amerikos saugumo ir kt. reikalus.

— Teherane įvyko studentų demonstracijų, nukreiptų prieš valdžią.

— Kongo puslaukiniai kareiviai išpjovė katalikų misiję.

— Amerika suprojektavo raketą į Mėnulį su televizijos įrengimais.

— Kennedy pareiškė, kad JAV sutinka lenktyniauti su Rusija, bet šiai nepasiduos.

— Kitos žinios teigia, kad Chruščiovas sausio 20 d. sušaukė kompartijos centro komiteto pilnaties posėdį opiems klausimams spręsti.

— Adenaueris atšvenčė savo 86 gimtadienį.

— Pažaislio vienuolynas ir bažnyčia panaikinta kaip lietuviškos šventovės. Vienuolės iš

● **Pp. Raguliai** buvo išvykę ir švenčių laiką praleido New Bruncwick miškuose. Ten, gamtinėse sąlygose, laikas praleistas labai įdomiai.

● **Inž. Aniolauskas** nupirko iš pp. Girinių farmą, o pp. Giriniai nusipirko vietą prie ežero vasarnamiui.

● **Choras,** Aušros Vartų, ruošiasi dalyvauti Vasario 16 šventėje su op. sol. E. Kardeliene ir pianistu K. Smilgevičium. Jis taipgi ruošiasi koncertui.

● **Susižiedavo** Onutė Mačernytė su Jonu Čelkiu, — greit bus vestuvės. Judita Budvydaitė ištekėjusi už anglo.

● **Iš Lenkijos** į Montrealį yra atvykusi Danutė Stankutė, kurios atvykimu pasirūpino vienas montrealietis.

Dr. V. GIRIUNIENĖ
DANTŲ GYDYTOJA
3938 Rosemont Blvd.
RA 7-5552; namų RA 1-0656.

Dr. J. ŠEMOGAS
5441 Bannantyne, Verdun.
Pirmadienį ir ketvirtadienį | 2--4; 7--9 p. m
antradienį ir penktadienį | 2—4 p. m.
trečiadienį 7—9 p. m.
šeštadienį 11—1 p. m.
PO 7-3175; namų DO 6-9582.

DANTŲ GYDYTOJAS
Dr. J. MALISKA
1396 St. Catherine St. W.
Siute 419, tel. UN 6-8235
Namų tel.: MU 1-2051.

Nosies, gerklės ir ausų specialistas ir chirurgas
Dr. R. CHARLAND
78 St. Joseph Blvd. W.
VI 2-9958

Dr.E.Andrukaitis
956 SHERBROOKE E.
Tel.: LA 2-7236

Dr. V. PAVILANIS
3439 Beaconsfield,
N. D. G., Montreal.
HU 1-8437

Dr. A. O. JAUGELIENĖ
Dantų Gydytoja
1410 Guy St., I a. 11 kamb.
WE 2-6662; namų PO 8-8096

ADVOKATAS
STASYS DAUKŠA, LL. D.
4 Notre Dame St. E.
Suite 901
UN 1-8933

ADVOKATAS
JOSEPH P. MILLER,
B. A., B. C. L.
Suite 205
168 Notre Dame St. E.
UN 6-2063 ir UN 6-2064
Resid.: 40 Lafleur
LaSalle. DO 6-1570

NOTARAS
JUOZAS BERNOTAS
B. A., B. C. L.
215 St. James West,
7 augštas.
Tel.: AV 8-3115.

Arch Realties R'd.
Pr. Rudinskas, HU 1-2957.
2415 Park Row East, N. D. G.
Sklypai, namai, prekybos ir pramonės įmonės. Premijos už naujų klijentų nurodymą.

REIKIA PINIGŲ SMULKIEMS REIKALAMS?
Kreipkis į bandą „Litas" tel. HU 1-2957. Iki $250 kreditingiems asmenims žirantai nereikalingi.
Remk „Nepriklausomos Lietuvos" laikraščio Mašinų Fondo vajų, nes tai yra svarbus lietuviškas reikalas.

Juozas Gražys
KAILIŲ SIUVĖJAS
SIUVU PAGAL UŽSAKYMUS IR PARDUODU GATAVUS KAILINIUS PALTUS, ŽAKETUS, STOLES.
Taisau ir remodeliuoju senus
6396 BANNANTYNE, VERDUN.
Tel.: dienomis AV 8-2352 po 6 val. PO 7-6183.

Taupyk ir skolinkis
SAVO KREDITO KOOPERATYVE „LITAS"
Santaupos pilnai apdraustos. Paskolos lengvai ir greitai duodamos bet kokiam geram tikslui. Bankas veikia: **Šiokiadieniais** 1451 Crawford Bridge Ave, Verdun — pirmadieniais nuo 10 iki 1 val., ir nuo 7 iki 8 val., trečiadieniais ir penktadieniais nuo 7 iki 8 val. **Sekmadieniais** Aušros Vartų Parapijos salėje nuo 10 val. 30 min. iki 1 val.
Visais paskolų reikalais kreiptis pas Ved. padėjėją Pr. Rudinską, tel. HU 1-2957.
Pirm. J. Bernotas, AV 8-3111. Ved. D. Jurkus PO 7-4280

TORONTO

PRISIKELIMO PARAPIJOS ŽINIOS

● **Kalėdojimas:** Algonquin Constance, Golden, Hewitt, High Park Gdns., Howard Park., Marmaduke St., Necpawa, Parkside Dr., Ritchie, Silver ir Sunnyside Ave.

● **Sekmad.,** 11 val. Mišios už III-jo Liet. Fronto bataliono rytuose žuvusius karius.

● **Ateitininkų** šventė sekmadienį. Šventės oficialiosios mišios — 10 val.

● **Šį trečiad.,** sausio 24 d., 8 v. **vak. radio lietuviškos muzikos valandėlė per Toronto radio** stotį CJRT — FM, 91.1 mc. Programoje: A. Ripkevičiaus orkestras „Olympia", Tor. vyrų kvartetas, solo R. Strimaitis, muz. S. Gailevičius; vadov. St. Vaštokas.

● **„Tėviškės Žiburių"** parengimas — vasario 3 d.

● **Trečiadienį,** 7.30 vv. St. Chris patalpose Aušra Midget žais su St. Chris M. Trečiadienį, 7. 30 v. v. mūsų salėje yra pramatytos draug. rungtynės mergaičių Sr. komandai su B-A lygos komanda. B-C lygoje Aušra Sr. pralaimėjo Andys komandai 54x63, o Aušra Jr. nugalėjo latvių H. Jr. 75x27; C. Y. O. lygoje Aušra M pralaimėjo St. Anselms 6x26, o Aušra Jr. nugalėjo St. Clares 112x4; Church lyg. Aušra M. B. pralaimėjo St. Chris M. B. 12x14; Aušra B. nugalėjo St. Chris B 31x16; Aušra M pralaimėjo Kimbourne 31x41; Aušra Inter nugalėjo U. S. H. 63x41, St. Cyrill — 04x23 ir Woodgreen—63x50.

DAIL. G. K. RAČKAUS darbų paroda Moos galerijoj, ties Avenue ir Davenport Rd., užsitęs iki šio mėnesio galo. Aplankykime.

skirstytos dirbti į kolchozus, o Pažaislio bažnyčia esanti paversta į psichiatrinę ligoninę. Turistams ten neleidžiama lankytis.

— Miškinienė, pocto Antano, Vinco ir vertėjo Motiejaus Miškinių motina, mirė Lietuvoje, sulaukusi daugiau 90 m. amžiaus.

— Jono Meko — filmų gamintojo ir Film žurnalo leidėjo bei redaktoriaus pirmas filmas „Medžiai ir šautuvai", buvo demonstruota Spoleto ir Venecijos filmų festivaliuose.

— Albertos provincija padariusi nepaprastą pažangą pramonės srityje — metinė jos produkcija buvo 2,782,000,000 dolerių vertės, kas yra 200 mil. dol. daugiau, negu 1960 met.

— Batūraitė Rožė, Jono duktė, kilusi iš Šiaulių rajono, Dikteriškio kaimo, yra ieškoma pusseserės Valerijos Sakalauskienės, gyvenančios Kaune, Vaičaičio g-vė; Nr. 9a, butas 2.

AUKŲ RINKĖJAI,

vykdant Toronte 1961 m. Tautos Fondui aukų rinkimo vajų, surinko aukų:

	$$
V. Vaidotas	322.—
O. P. Dapkus	179.—
E. Abromaitis	83.50
J. B. Žėkas	81.50
S. Dargis	66.—
A. Ramanauskas ir B. Urbonavičius	65
R. Jurkšaitytė	49
L. Medelis	47.25
A. Jonynas	46.50
J. Gataveckas	46.—
J. Tunaitis	37.—
A. Masionis	37.—
A. Ciplijauskas	35.50
V. Savickas	35.—
J. Govėdas	33.50
P. Vilutis	31.32
A. Diržys	30.—
M. Slapšys	30.—
E. Jankutė ir J. Dambaras	29.—
Š. Psesdzieckis	28.—
V. Urbonas	27.—
B. Mackevičius	27.—
I. Butvidaitė	23.50
P. Bražukas	23
K. Poškus	22
J. Jackus	17.—
J. Janulaitis	15. —
S. Ambrozaitis	11.—
R. Juknevičius	8.—
Viso	1,485.57

Tautos Fondo Toronto skyriaus valdyba nuoširdžiai dėkoja visiems aukų rinkėjams už didelį pasišventimą lankant lietuvių namus ir prašant aukų Lietuvos laisvinimo reikalams.

Apyskaita

Tautos Fondo Toronto skyriaus pajamų nuo 1960 m. gruodžio 31 d. iki 1961 m. gruodžio 31 d.:

	$$
Likutis iš praeitų metų	327.90
Gauta aukomis prie liet. kat. ir evang. bažnyčių	377.71
Surinkta vokeliais Vasario 16 d. minėjime	644.55
Parduota liet. pasų ir ženklų Vasario 16 minėjime	213.91
Auka liet. Vyrų Kat. dr-jos ir pavienių asmenų	34.00
Vykdant T. F-do vajų, lankant liet. namus	1485.57
Iš Apyl. V-bos už aukų lapų pagaminimą	25.00
„Parama" už esamus pinigus T. F-do einam. s-toje Nr. 763	45.19
Viso pajamų	3153.83

Padaryta išlaidų nuo 1960 m. gruodžio 31 d. iki 1961 m. gruodžio 31 d.:

Eltos išlaikym. Madride	100.00
Vasario 16 d. minėjimo išl. padengti sumokėta Toronto apyl. v-bai.	240.26
T. F-do Atstovybei	1,800.00
Raštinės reikalams	2.55
T. F-do vajaus reikal.	137.90
Skelbimams ,užuojautoms	5.00
„Paramai" už patarnavim.	
Viso išlaidų	2280.49
Likutis 1961 m. gruodžio 31 d. bus 867.34 dol.	

Pirm. S. Dargis,
kas. P. Vilutis.

● **Pr. Par. choras** visu uolumu ruošiasi sekančiam pasirodymui, kuris bus per šv. Kazimiero minėjimą.

PARDUODAMAS TRIPLEKSAS
27 Ave. Rosemount. 1—6 ir 2—3 kmb. Sklepe baigiamas įrengti butas, aplink apeinamas, prie gero susisiekimo. Anglų kataliką mokyklą sekančioje gatvėje. Iki šaping centro 1 minutė kelio. Parduodamas už labai prieinamą kainą. Taip pat parduodami 6 kambarių baldai. Savaitės dienomis skambinti po 6 val. vakaro, šeštad. ir sekm. visą dieną. Telef. RA 7-7013.

TAISAU IR DAŽAU
LENGVAS MAŠINAS.
LIETUVIAMS NUOLAIDA.
Skambinkite telef. DU 9-0571
V. Sušinskas.

I. G. ELECTRIC R'd.
Elektros kontraktorius
IGNAS GURČINAS
889 — 56 Avenue
Lachine. Tel. ME 1-0882

DISTR. ESTATE BROKERS
177 Sherbrooke W. VI 2-8501
3-jų šeimų $18,750.00
6-šių šeimų $37,000.00
12-kos šeimų $73,000.00
3-jų augštų, po 5—6 kambarius, atskiras centralinis šildymas, sklepas. Park Extension, Querbes St., netoli J. Talon St.
Geros pajamos.
Pastatai — Žemė
Draudimas — Paskolos
P. Adamonis, RA 2-2472.

K. GUDŽIŪNAS
MASSON FURS
Parduoda gatavus, siuvanaujus, remodeliuoja ir taisoo senus
kailinius paltus.
Vasarai saugus išlaikymas su apdraudimu.
3365 Masson St.,
Montreal.
Tel. RA 1-6005.