Mr.J.Rugienius
12230 Washburn St.,
Detroit,Mich. 48204
U.S.A.

Lietuvos nacionalinė M.Mažvydo biblioteka

NEPRIKLAUSOMA LIETUVA

The oldest and biggest Lithuanian newspaper in Canada.

Le plus gros et le plus vieux journal Lithuanien au Canada.

Seniausis tautinės demokratinės minties savaitraštis Kanadoje.

NR. 18(942) 1965 METU GEGUZES – MAY 12 DIENA INDEPENDENT LITHUANIA LITHUANIE INDEPENDANTE *Postage paid at Lachine, P. Q.

Lietuvių ŽYGIS Paremti JAV Prazidentą

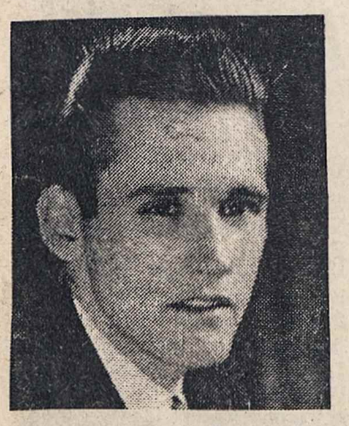

ŽYGIO Į VAŠINGTONĄ SUMANYTOJAI-A. MAŽEIKA IR A. ZAPARACKAS

AMERIKOS LIETUVIŲ JAUNIMAS IR ORGANIZACIJOS UŽ LAISVĘ

Gegužės 15 d. ruošiamas lietuvių žygis į Washingtoną, D. C., paremti ir patvirtinti prez. Johnsono politikai Vietname. Žygiui ruošt susiorganizavo Amerikos Lietuvių Studentai ir Organizacijos už laisvę. Daugiau kaip 5000 studentų ir šiaip iš lietuviškpsios visuomenės tą dieną susirinks JAV sostinėje.

Šiuo žygiu bus pareikšt as griežtas lietuvių pasipriešinimas prieš kai kuriu gaivalingu mažumu studentų keltus protestus, siekusius paniekinti ir reikalaujančius atšaukti JAV politika Vietname.

Dalyvai priėmė komiteto paruoštą memorandumą--pareiškimą, patvirtinant prez. Johnsono politiką Vietname. Be to, dar numatoma papildyti tokiu pat pareiškimu, ryšium su Santo Domingo padėtimi.

Amerikos Lietuvių Studentų ir Organizacijų už Laisvę žygis-demonstracija prasidės gegužės 15 d. 10 val. ryto prieBaltųjų Rūmų. Šiuo žygiu bus parodyta, jog pasitikint dabartine JAV vyriausybės politika, tuo pačiu remiamos ir Amerikos pastangos atgauti laisvę Lietuvai bei kitoms pavergtoms valstybėms, irtuo pačiu reiškiamas griežtas pasipriešinimas kitoms komunistų užmačiom

Komiteto vadovai gavo sutikimą iš kongresmeno Joseph P. Addabbo, Queens N. Y., kad jis su savo padėjėjais atliktų atitinkamus darbus organizuojant demonstraciją ir paruoštususitikimą su prez. Johnsonu, kuriam taip pat bus pareikšta, jog šis žygis kaip tik sutampa su 25 m sukaktimi, kai Sov. Rusija niekšingai pagrobė Lietuvą. Ši tragiška sukaktis ypač bus pabrėžta padedant vainikus prie Lincoln Memorial ir ant prez John F. Kenedžio kapo Arlingtono karių kapuose.

Platesniu informaciju apie šį žygį galima gauti pas Antaną Mažeiką, Jr., 149-42 118 Street, South Ozone Park, N. Y. 11420.

Antanas Sniečkus
137 Logan Street
Brooklyn, N. Y. 11280.

PAVERGTUJU SEIMAS PAMINEJO ANTROJO PASAULINIO KARO PABAIGĄ

Ta proga priimtame atsišaukime į laisvąjį pasaulį Seimas prašo: "Padėti komunizmo jungą užkartoms Europos tautoms atgauti savo valstybine nepriklausomybe savo žmogiškasias teises ir pagrindines laisves."

Posėdis taip pat priėmė sveikinimo telegramą Prezidentui Johnson dėl jo politikos ginant laisvę ir užkardant komunistų kėslus Azijoje ir Pietų Amerikoje.

E.

IŠKELTI LIETUVOS BYLĄ

Gegužės 6 d. Pavergtųjų Seimas padėkoje J. A. Valstybių Ambasadoriui Jungtinėse Tautose Adlai E. Stevensonui už jo dėmesio vertus pareiškimus nusiginklavimo komisijoje ir Saugumo Taryboje, tarp kitko rašė: "Teesie leista pareikšti viltį kad netrukus ateis diena, kai Jūs, panaudosite savo gabumus Jungtinėms Tautoms pateikti apsisprendimo teisės paneigimą Centro ir Rytų Europos Tautoms. Šiokią akcija geriausiai pradėti teisiškai aiškia ir paprasta Estijos Latvijos ir Lietuvos byla."

JAV prezidentas Johnsonas susirūpines. nes jam tikrai didelė rūpestis našta užgulė galvą.

pabaigos sukaktuvių proga, pasakė, kad Vakarai tiktai todėl kėlėsi į Normandiją, kad skubėjo užgrobti vakarine Europą, kd joje neišsivystytų

"NACIONALINIS IŠSILAISVINIMAS".

Vakariečiai dėl to protesta vo ir parade nedalyvavo, iškyrus Prancūziją ir Airiją.

20 metų antrojo karo paliaubų proga buvo visiems proga pasisakyti.

JAV prezidentas pasisakė pakvietė į sugyvenimą, bend radarbiavimą. santykių plėtojimą.

V. Vokietijos kancleris Erhadas Berlyne pasakė kalbą, kurioje taip pt pabrėžė sugyvenimo reikalingumą ir atsisakymą nuo siauro nacionalizmo. Europoje, sakė jis, nevyraus nė viena tauta.

Tiktai rusai kalbėjo apie užgrobimus, - Kosyginas Berlyne ir Malinovskis Maskvoje. Kosyginas už Vietnamo pagrobimą, o Malinovskis už visos Europos.

Ar ir po tokio

ATVIRO RUSŲ PRISIPAŽINIMO

bus dar valstybių, kuros rusus vadins taikos ir sugyvenimo - koegzistencijos skelbėjais? Šitaip akiplėšiškai atvirai rusai dar nekad nėra kalbėję. Užsieniečių, buvusių Maskvoje, stebėjimu esą rusai taip prakalbėję rodydami nepaprasto didumo raketą, užtaisytą milžiniško stiprumo atominiu užtaisu.

KITOS NAUJIENOS

- Kanada išvarė du Rusijos atsovybės tarnautojus, Bykovą ir Polučkiną, kurie šnipinėjimo tikslais siūlė kanadiečiams dideles pinigų sumas.
- Geg. 11 d. Londone prasidėjo Atlanto sąjungos ministerių konferencija.
- Bulgarijos komvadas Živkov pirmą kartą pasakė, kad prieš jo valdžią jo ministeriai buvo paruošę sąmokslą, kaip prieš Chruščiovą Brežnevas su Kosyginu, bet Chruščiovas nespėjo šių sudoroti, Živkov laiku susigriebė ir draugus pasodino kalėjiman.
- Daugelio pakopų raketą rusai iššovė į Mėnulį skrieiini, nepasakė kokia is tikslais, bet ir be to žinoma, kad ruošiantis žmogaus kelionei.
- San Salvadore, centrinėje Amerikoje, įvyko didelis žemės drebėjimas, kurio metu žuvo per 100 asmenu ir padaryta daug sugriovimu. JAV tuojau pasiuntė pagalbą.
- Kambodža nutraukė dipl. santykius su JAV.
- Amerikos valstybiu sąjungos nariai svarsto St. Domingo problemą Vašingtone. Siūloma sudaryti bendra kariuomenė.
- JAV kongresas, prezidento prašomas. Vietnamo ir Dominikos reikalams paskyrė 700 mil. dol.
- Italijos socialistų lyderis Nenni apie valandą laiko kalbėjosi su Popiežium.
- Pietinė Rodezija daro rinkimus ir numato skelbti nepriklausomybę. Anglija tam nesipriešina. Tai bus nauja Afrikos valstybė.
- Tel - Avive Izraelis atšventė 17 -tas sukaktuves.
- Prasidėjo Strasburge Europos patariamosios tarybos posėdžiai.
- Dachau kacete įvyko 20 m. sukaktuvėms paminėti pamaldos, kurių metu Vienos kardinolas pasakė, kad vokiečiai buvo nepakankamai atsparūs ir todėl kalti, kad nepasipriešino nacių nežmoniškumui.
- 13 stambiųjų Anglijos plieno kompanijų nusavinta.
- Tčiombepasidžiaugė, kad trys svarbiausi jo valdymo tikslai atsiekti: Kongo sukilimas numalšintas, respublikos ekonomika atstatyta ir parlamentas išrinktas demokratiniais pagrindais.
- Tuniso prezidentas Burguiba pasisakė už santykių nustatymą su Izraeliu ir Nasserą apkaltino pastangomis diktuoti arabams.
- Vokiečiai po 20 metu reikalauja apsisprendimo.
- Rusas Jurij Regulin nukrito ar nušoko nuo 7-to aukšto ant bažnyčios. Jo sveikatos stovis neblogas.

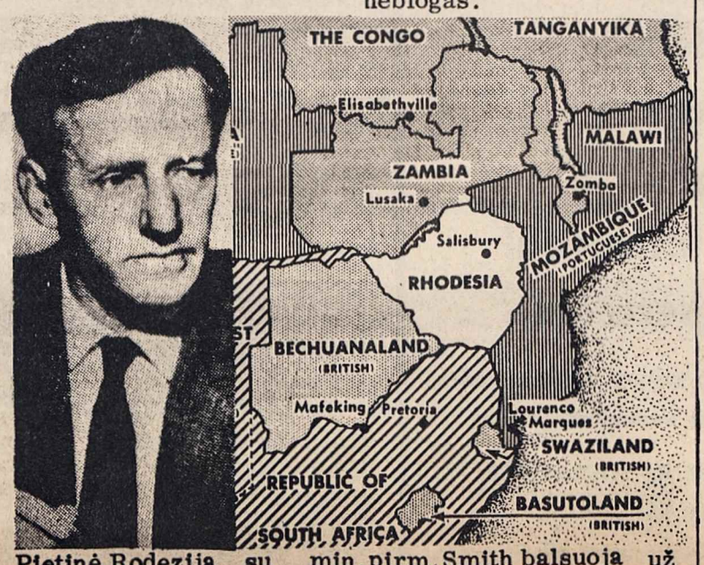

Pietinė Rodezija su min. pirm. Smith balsuoja už savarankiškumą.

DĖL JŲ SĄMOKSLO KENČIA MILIJONAI ŽMONIŲ!

1939 m. rugpiūčio 23 d. naktis Kremliuje: Molotovas pasirašo slaptą sutartį su naciais. Užpakaly jo - sovietų generalinio štabo viršininkas Šapočnikovas, tūlas nacis vertėjas, Ribbentropas, klastingai besišypsąs Stalinas ir sovietų pasiuntinybės Berlyne sekretorius Perlovas.

Tame velniško sąmokslo pakte buvo punktas: "Teritorinių - politinių permainų atveju, Pabaltijo valstybėms (Suomijai, Estijai, Latvijai, Lietuvai) priklausančiose srityse, šiaurinė Lietuvos siena drauge sudaro ir Vokietijos - SSSR interesų sferų ribą. Tuo pačiu abi pusės pripažįsta ir Lietuvos interesus Vilniaus srityje".

Tai buvo didžiausias pasaulio istorijoje išdavimas, sąmokslas pradėti pasaulinį karą, kuris pražudė milijonus žmonių, kuris eilę Europos valstybių pasmerkė neįsivaizduojamai vergijai. Dvidešimt metų praėjo nuo to sąmokslo nakties, bet jos pasėkos tebėra neatitaisytos. Tik viena išdavikų pusė nubausta, o antroji tebesiautėja, ruošdama naujus sąmokslus. Kada nekaltai kenčiančiųjų milijonai sulauks laisvės?

Nenubaustasis dabar. prisimindamas karo paliaubas apgailestauja kad karo metu nepagrobė visos Europos – esa Vakarai paskubėje išsikelti į Normandiją ir sutrukde rusams užgrobti visą Europą.

KLB RINKIMAI

KLB šeštosios Krašto Tarybos rinkimu rezultatu skelbimas yra sulaikytas, kol KLB Garbės Teismas išspres septyniu Windsoro apylinkės nariu paduotą pareiškimą.

Vyriausioji Rinkimu Komisija

ŠIAURĖS AMERIKOS PABALTIEČIU KREPŠINIO IR TINKLINIO PIRMENYBĖS

bus Čikagoje 1965 m. gegužės 15 d. nuo 10 val. ryto iki 6 val. vak. vyru, jauniu, moteru ir mergaičiu tinklinis - Foster Park, 8400 So. Loomis Blvo nuo 11 val. ryto iki 6 val. vakaro vyru ir jauniu krepšinis, Brother's Rice Aukšmok., 10001 So. Crawford Ave.

1965 gegužės 16 d. nuo 11 v. r. moteru ir vyru tinklinio baigmė 2 v. p. p. jauniu krepšinio baigmė, 3, 30 p. p. vyru krepšinio baigmė Brother's Rice Aukšt. Mok. 10001 So. Crawford Ave.

- Gromyka Paryžiuje nieko pranzūzams nepasiūlė ir pats nieko negavo. Penkiu dienu vizitas laikomas nepavykusiu.
- Ankstyvojo paukščio, satelito, pagalba pasisekė pagauti vieną didelį pinigu grobiką. Specialistai teigia, kad tokiu atsitikimu yra ir daugiau.

Taigi ankstyvasis paukštis gangsteriams nepa rankus.

- Popiežiu Lenkijos kardinolaspakvietė sekančia is metais dalyvauti Lenkijoje 1000 metu krikšto sukaktuvėse.

DIDELĖ JAV PRAZIDENTO INICIATYVA

Žmonijoje, tarp valstybių, daugelyje sryčių vyksta besikomplikuodamos

DIDELĖS PAINIAVOS

iš kurų kolkas nenumatomos aiškesnės išeitys.

Domininkonų valstybė dabar turi žmonijos dėmesio pirmavimą. Kovos ten tebesitęsia, nors paliaubos sutartos ir pasirašytos. Tebevyksta šaudymasis. yra ir nukautų ir sužeistų.

Suirutė, kurią sukėlė po perversmo išbėgusio prezidento Bosch šalininkai, susipainioja su kitomis jėgomis. Pulk. Cammano pasiskelbė prezidentu. Tuo tarpu pasiskelbė kitas karys, gen. Imberto, kuris sako, jog jis valdąs visus resursus. Jis esą panaudosiąs ir karinę jėgą prieš sukilėlius.

AMERIKOS VALSTYBIŲ

sąjunga rūpinasi St. Domingo privesti pre taikos.

Jungtinių A. Valstybių padėtis nelengva, nes iš vienos pusės, bolševikai kaltina agresija, o iš kitos —nėra išeities. Amerikai tenka visa atsakomybė už įvykius.

JAV prezidentas, nežiūrint, ką kas kalba, pasiryžęs

KOVĄ LAIMĖTI

ir antros bolševikų gūžtos Pietų Amerikoje neleisti. Padėtis St. Domingo valstybėje sunki. Nėr valdžios, kuri galėtų veikti autoritetingai.

Dominikos "prezidentas" Cammano

Dominikos karo vadas gen. A. Imbert.

Kitas nerimo židinys — yra Vietnamas, kur

KOVOS NESIBAIGIA.

JAV ir PietųVietnamo kariuomenė visą laiką bombordoja karinius reikmenis, kelius, tiltus, traukinius, sandėliius ir tt. Šiaurinime Vietname.

RUSAI KALTINA JAV

agresija, kai agresiją pradėjo jie patys. Vietnamas tikraiginasi.

Johnson teigia, kad JAV nusistatymas yra tvirtas ir nepalaužiamas. Amerika kiekvienu atvėju, su bet kuo, ir bet kur sutinka tartis dėl taikos, bet ligšiol to pasiūlymo priešas nepriima.

Rusai pakartotinai grasina sonkiomis pasekmėmis, bet nieko nedaro.

SUSIDŪRIMAI SU RUSAIS

praėjusią savaitę buvo du: Vakarai užprotestavo, kad vokiečių kariuomenės buvimas Berlyne yra priešingas suusitarimams, bet rusai protestą ae metė. Kitas susidūrimas įvyko Maskvoje: Marš. Malinovskis. kalbėdamas 20 metų kare

NEPRIKLAUSOMA LIETUVA

INDEPENDENT LITHUANIA

Už Lietuvos išlaisvinimą! For liberation of Lithuania!
Už ištikimybę Kanadai! For loyalty to Canada!

Authorized as second class mail by the Post Office Department, Ottawa, and for payment of postage in cash

LEIDŽIA KANADOS LIETUVIŲ CENTRO TARYBA IR SPAUDOS BENDROVĖ „NEPRIKLAUSOMA LIETUVA".

Redaktorius Jonas Kardelis.

DO 6-6220

7722 George Street, LaSalle, Montreal 32, Quebec, Canada.

Prenumerata metams:		Yearly Subscription Rates:	
Kanadoje	$ 5.00	Canada	$ 5.00
Amerika ir P. Amerika	$ 5.50	America & S. America	$ 5.50
Visur kitur	$ 6.00	Other Countries	$ 6.00

Adresų pakeitimas 25 ct. (su prenum. arba sml. pašto ženklais).

Ilgalaikiai skelbimai, pagal susitarima, gauna nuolaidų.

Ne Auka, O Skola

RAŠO PROFESORIUS IGNAS KONČIUS

Antrasis pasaulinis karas buvo tuo tarpu paskutinysis veiksnys, kuris išsklaidė iš Lietuvos daug mūsų tautiečių po platų jį pasaulį.

Pajudinkime ir seniau atvykusius į JAV lietuvius.

Pagrindinę medžiagą imsiu iš vairių šaltinių, nurodydamas, iš kurios skaitlinės paimtos.

'Amerikos Balsas' pasiremdamas New Yorko miesto istorijos dokumentais, rašo, jog jau septynioliktę jame šimtmetyje buvęs lietuvis gyventojas New Yorke - Aleksandras Karolis Kurčius. Jis atvykęs Amerikon iš Lietuvos dėstyti lotynų kalbos: paskui gavęs teisę gydyti žmones.

Kalvinistai, pralaimėję kovą Lietuvoje, išbėgiojo po įvairias šalis. Simonas Daukantas "Būdė" rašo, jog Kursė/Kurlandijos/kunigaikštis Jokūbas pabėgusius iš Lietuvos didžiūrčių vergijos lietuvių būrius 1688 m. apgyvendino nuo Ispanijos karaliaus nupirktoje Gvadelupos saloje. Paskui tuos išeivius, sako, anglai perkėlė, iš tos ten salos kur šiandien klesti New Yorko miestas.

"The School of Thinkers" žurnalas savo laiku rašė apie naminį karą Lietuvoje tarp protestonų ir katalikų. Dėl šito karo kai kurie lietuviai esą pabėgę į Prancūziją, Sveicariją Graikiją, Angliją, ir kitur. Galėjo atvažiuoti į Ameriką ir su garsiaisiais Pilgrim Fathers. Anot to laikraščio, šitie pirmieji atkeliavę į Ameriką lietuviai drauge su olandais ėmę kurti miestą Manhattano saloje. Lietuviai norėję pavadinti tą miestą "Aušra", bet olandai nesutikę ir statomąjį miestą praminę Naujuoju Amsterdamu /Anglai vėliau perkrikštijo į New Yorką./. Tų lietuvių, vardai: Buttvill, Arvill, Gedvill, Survill, Greeg, Landis, Kondrat, Luomis ir kt.

1951 metais Medford, Mass., majoru buvo išrinktas Buttvell. Skaitome "American Scientist" 1953 m. No 1, "Photosynthesis in Plants, edits by James Frank ir W.E. Loomis, Jowa State College Press. Tad, ir šiandien tų vardų aptinkame.

Anais metais Lietuvoje ėjo kovos tarp Jonušo Radvilo iš vienos pusės ir tarp Mykolo Radvilo ir Povilo Sapiegos iš kitos.

Kita išeivių banga iš Lietuvos atvykusi Amerikon 1777 metais. Čia minimas Kasčiuška ir kt.

Bet šitos dvi ateivių bangos buvo Lietuvosponų emigrantų bangos.

Toliau, jau devynioliktąjame šimtmetyje, prasideda žmonių emigracija iš Lietuvos.

Šią emigraciją skatino:

1. 1850 metais pasklidusios žinios apie aukso atradimą Kalifornijoje. Tai buvo kaip tik po didelio nederliaus ir badmečio Lietuvoje.

2. Masinis važiavimas į Ameriką, 1867 - 68 metais, atleidus nuo baudžiavos daugumoje be žemės.

Nukelta 3-cion skilt

3. Po antrojo lenkmečio, kurio 100 metų sukaktis buvo neseniai minimos, vienas pirmųjų buvo kun. Andrius Striupinskas, marijonas iš Marijampolės.

4. Valstiečių emigracija prasidėjo nuo Simono Liudvinavo.

5. Po 1874 metų kai buvo išleistas Rusijos įstatymas apie privertimą kariuomenės prievolę.

6. Po 1886 metų kai javų, kainos buvo krituosios.

7. Po 1903 metų, kilus karui su Japonais.

Ig. K.

Canadian Vickers Ltd.

Machine Shop pasiūlymai

- Milling Machine Operators
- Turret Lathe Operators
- Radial Drill Operators
- Toolmakers
- Ingersoll Operators
- Planer Operators
- Lathe Operators
- Tool Designers
- Vertical and Horizontal
- Boring Mill Operators

Suinteresuotieji turi būti pilnai prityrę, sugebą naudotis brėžiniais ir mokėti patys nusistatyti mašinas.

NORMALUS DIRBANČIŲJŲ SOCIALINIS APRŪPINIMAS.

Kreipkitės asmeniškai Employment office

4970 Notre Dame East. Montreal, P. Q.

LAIKAS RUOŠTIS ČIKAGON.

Pagerbti žuvusiųjų ir išklausyti koncerto.

Tik kelios savaitės beliko iki birželio 13-sios. Šią datą JAV lietuviškoji spauda dabar linksniuoja kiekvieną dieną. Bir želio 13-ji Čikagoje bus tikrai nepaprasta. Penki tūkstančiai žmonių susirinks į McCormick Place rūmus Giuseppe Verdi "Reguiem" ir Bruno Markaičio S.J. kantatos "Vilniaus varpų" išklausyti, ir tylia, kultūringa demonstracija žuvusius už Lietuvos laisvę per paskutinius 25-rius metus pagerbti.

Komp. T. B. Markaitis kurio kantata bus išpildyta koncerte.

Publikos daugumą sudarys lietuviai, bet koncerte dalyvaus ir Čikagoje rezi duoją užsieniečių konsularini- tarnybų nariai ir JAV federalinės bei Čikagos miesto valdžios atstovai. Kadangi Čikaga yra turėjusi švenčių /dainų, tautinių šokių/, kur ir de šimties tūkstančių talpos amfiteatrus pripildydavo vietiniai ir iš kitur suvažiavę tautiečiai, tai dabar užimta penkių tūkstančių /tiksliai-5029/ kėdžių salė lyg ir ankštoka. Užtat koncerto-žuvusiųjų pagerbimo rengėjai /Čikagos Lietvių Operos vadovybė/ pageidauja, kad kuo daugiau žmonių iš kitur suvažiuotų, tuomi parodydami, kad tautos kankiniai, tautai užkarta vergija ne vien Čikagoje gyvenantiems rūpi.

Dalyvauja chorai: Alice Stephens moterų, Lietuvos vyčių, Tėviškės evangelikų ir Lietuvių Operos. Solo ir duetus "Regiem" išpildyme atliks: Danutė Stankaitytė, Aldona Stempužienė, Stasys Baras ir Jonas Vaznelis. Kantatos "Vilniaus varpų" solo partijos: Prudencija Bičkienė, Alvina Giedraitienė ir Algiras Brazis. Visas vokalistų sąstatas - per 200 žmonių. Netikėta retenybė - pilnas Čikagos simfoninis orkestras, viso 115 muzikantų, dalyvaus abiejų kūrinių išpildyme. Diriguos maestro Aleksandras Kučiūnas.

Bilietų kainos: parteryje po 4, 5, 6 ir 7 dol., o balkone-po 3, 4, 5 ir 6 dol. Bilietų kainos kinta su nuotoliu nuo programos išpildytojų. Jokių matomumo kliūčių salėje nėra. Svetur gyvenantiems bilietus įsigyti yra vienas ir labai paprastas kelias: parašyti laišką adresu: LITHUANIAN OPERA OF CHICAGO' 6910 S. Fairfield Ave., Chicago, Illinois, 60629. Į laišką įdėti čekį ir parašyti, kelius bilietus kokios kainos norima. Taipgi įdėti sau adresuotą su pašto ženklu voką /kanadiečiams pašto ženklo lipinti nereikia /. Bilietai bus tuojau pasiųsti. Jeigu, pavėlavimo atveju bilietų pritrūktų, siuntėjui bus grąžinamas jo čekis.

Visi, kurie nusprendėte į birželio 13-sios koncertą Čikagon važiuoti, bilietų įsigijimu turi pasirūpinti, nebedelsdami nei dienos, kad nebūtų pervėlu. Abejojantiems tenka priminti, kad geriausių mūsų vokalinių pajėgų dvejus metus ruoštas ir prieš keletą mėnesių su pilnu simfoniniu orkestru sujungtas minėtų kūrinių pastatymas bus kultūrinis įvykis, kokio šiame krašte lietuviai dar neturėjo. Nekalbant jau apie giliąją kencerto rengimo prasmę.

A. Laukys

PONIOS ČEPULIENĖS

motinai mirus Lietuvoj

DID. GERB. PONAMS ČEPULIAMS

reiškiame gilia užuojauta

Leonas ir Olga Gureckai

K. Maculevičienė

P. Pranevičius

M. ČEPULIENĖS

motinai mirus Lietuvoje gili užuojauta jai ir jos vyrui.

J. Šaltenis.

JAV LIETUVIU B-NĖS CENTRO VALDYBA

apsvarsčiusi Lietvių Centro įsigijimo klausimą nutarė sudaryti specialę komisiją, kuri klausimą išstudijuotų ir padarytų konkrečias išvadas. Lietuvių Kultūros Centro Jungtinėse Valstybėse pastatymo klausimą, Centro valdyba jau yra ir anksčiau svarsčiusi ir tuo rekalu turėjo eilę posėdžių ir pasitarimų. Bendruomenės Centro valdyba praėjusiame posėjyje paskyrė Pasaulio Lietuvių Bendrumenės valdybai 600 dolerių/JAV LB įnašas už 1964 metus /, Lituanus žurnalui paremti 250 dol. ir Pedagoginiam Lituanistikos Institutui 500 dolerių.

LA CROIX-ROUGE

TOUJOURS PRÊTE À AIDER

● Šveicarijoje suimti du sovietiniai šnipai, kurių vienas iš rytinės Vokietijos. Jie žinioms perduoti turėjo radio stotį.

KAS NAUJA KANADOJE

KANADOS PENSIJU PLANAS

/ Canadian Scene/

- Kanados pensiju plano nuostatai pradės veikti nuo 1966 m. sausio m. 1 d. Planas kuria Kanados istorijoj socialinės įstatimdavystės srity pažymėtiną dalyką, kuris veiks sąryšy su Old Age Security įstatymu. Įnašai yra reikalaujami iš samdinių, iš savarankiškai dirbančių ir iš darbdavių. Iš samdinių ir iš savarankiškai dirbančių įnašai yra reikalaujami pradedant nuo 18 metų iki 65, arba ligi 70 metų, jei asmuo dirba. Planas pilnai pradės veikti tik nuo 1976 metų, tuo tarpu pereinamieji nuostatai bus vykdomi, kurie numato sumazintus įmokėjimus, ir kurie per 10 metų išnyks.

Pasiliuosavimo pašalpos yra gaunamos nuo 65 metų, jei asmuo yra tikrai pasitraukęs iš nuolatinio ir reguliaraus darbo. Sulaukus 70 metų, pasitraukimo pensija mokama pagal teisę, nežiūrint ar asmuo pasitraukė iš darbo ar ne. Kitais žodžiais tariant, asmuo turi "teisę" prie savo pensijos, jam esant 70 metų, ir nesvarbu ar jis dirba ar ne. Ši pensija, mokama pagal Canada Pension Plan, ei na priedu prie 75 dol. pensijos, gaunamos pagal Old Age Security įstatymą. Kitaip sakant, senatvės pensija bus gaunama 1970 m. turint 65 metus amžiaus.

Kiekvienas asmuo, pasiekęs 18 metus, ir turįs darbą, kur mokamos pensijos, privalo turėti Social Insurance numerį tikslu gauti pasitraukimo pensiją. Jei asmuo nėra gavęs numerio ir tik vėliau duoda parejškimą, jojo uždarbis, kurį jis galėjo turėti ar turi, nebus priimamas dėmesin kalkuliuojant jojo pensijos dydį. Įnašai bazuojasi ant uždarbio nuo pat pradžios Plano veikimo arba nuo 18 - tų asmens metų. Pirmieji 600 dol. iš kiekvieno asmens metinio už darbio įnašu atžvilgiu neskaitomi. Įnašai daromi tarp 600 ir 5.000 dol. metinio uždarbio. Uždirbant tarp 600 ir 5.000 dol. samdinys moka įnašus 1.8% nuo jojo algos ar uždarbio. Tas reiškia, kad asmuo užd irbantis 1.000 dol. metams įneša 1.8 % nuo 400 dol., ir iš šitos sumos moka kas mėnuo po 60 centų. Ir asmuo uždirbantis maksimumą metams 5.000 dol. moka 1.8% nuo 4.400 dol. t. y. 6.60 dol. mėnesiui. Darbdaviai moka pridedamą įnašą irgi 1.8% nuo samdinio metinio atlyginimo, taigi viso sumoka 3.6 %. Savarankiškai dirbanti moka įnašą, jei jie uždirba tarp 800 ir 5.000 dol. metams, išimama 600 dol. Savistoviai dirbantysis moka įnašą tolygu samdinio ir darbdavio arba 3.6 % metinio uždarbio.

Pašalpos yra mokamos:

1. pasitraukimo pensija, kuri sudaro 25% asmens vidurkio uždarbio pagal kurį buvo apskaičiojama įnašai. Pensijos maksimumas yra $104, 17 mėnesiui priedu prie senatvės pensijos.
2. Našlio pensija mokama našlei 45 metų ar daugiau kada našlys ar našlė nežiūrint į ju amžių. Jei našlė turi priklausomu vaikų arba nepajėgi našlė neatsižiūrint į jos amžių, jei numatyti įnašai jos vyro buvo padaryti per minimum laiko. Jei našlė yra 45 metų arba mažiau ir yra pajėgi ir neturi vaikų, jos pensija palaipsniui mažėja ir jai neturint 35 metų, jokia pensija nemokama. Našlių pensija ligi 65 metų yra paprasta suma $25 mėnesiui, plus 37 su puse % jos vyro pensijos, kurią jisgi būtų turėjęs būdamas 65 metų.
3. Yra ir paralėliu nuostatų, kurie yra taikomi ligotai našlei.
4. Jei asmuo nėra pajėgus dirbti dėl proto ar šiaip ligos, jis gali gauti ligos pensiją, kuri yra $25 mėnesiui plus 75% jojo pasitraukimo pensijos, kurią jis gautų, jei būtų gyvenęs ligi 65 metų.
5. Pašalpa mokama vaikų ar našlaičių naudai ligoto įnašų mokėtojo. Suma siekia $25 mėnesiui kiekvienam iš keturių našlaičių ar vaikų ir $12.50 kiekvienam sekančiam našlaičiui.
6. Priede dar yra mirties pašalpa ir išlikusiųjų pensija.

LESTER B. PEARSON

JEAN DRAPEAU

Jie abu gavo McGill universiteto teisės doktoratus- Garbės doktoratus.

Pasaulio Lietuvių Bendruomenės pirmininkas J. Bachunas su žmona atostogauja Havajų salose. taisydami sveikatą.

AUKOS NL

J. Bajoras	$ 2.50
M. Kojelis	4.00
H. Dranseika	4.00
V. Zaleckis	1.00
E. Jankutė	2.00
V. Buntinas	1.00
K. Merkis	1.00
P. Katinas	4.50
A. Grigaitis	1.00
J. Dilys	1.00
L. Jakaitis	1.00
A. Tamošaitienė	5.00
B. Naujalis	2.00
A. Verbickas	2.00
Dr. N.G. Noges	2.00
M. Kringelis	5.00
O. Šablauskienė	4.00
J. Zalatorius	1.00
T. Bartkus	2.00
A.J.	11.00
J.S.	10.00
J.A.	10.00
Kun. J.A. Kučingis	4.50
A. Kenstavičius	2.00
S. Noreika	1.00
J. Žiukas	1.00
KLB Delhi Apyl. V-ba	20.00
J. Miklovas	6.00
E. Vengianskas	5.00
Dr. G.I. Židonis - Vebra	2.00
J.G.	1.00
A. Viscosas	4.00
M. Milienė	10.00
A. Stašaitis	5.00
J. Dragašius	2.00
J. Suslavičius	2.00
Sudburio Liet. Medž. Meškeriotojų Klubas	10.00
V. Navickas	2.00
A. Jasiūnas	1.00
J. Girevičius	5.00
E.P. Vaupšienė	1.00
K. Jokubauskienė	1.00
Z. Barysas	5.00
V. Vaitekūnienė	1.00
H. Stepaitis	1.00
A. Sarpalius	2.00
Dr. A.O. Jaugelis	10.00
M. Meškauskas	3.00
B. Gedraitienė	1.00
J. Tumosas	1.00
S. Yespelskis	5.00
A. Paškevičienė	3.00
V. Treigis	1.00
M. Petrulis	2.00
KLB Hamiltono apy. Šalpos Fondas	10.00
KLB Vancouverio Apyl. Valdyba	11.00
Dr. K. Gudaitis	2.00
J. Lukošiūnas	10.00
A. Ragauskas	1.00
J. Jocas	11.00

Aukotojams nuoširdžiausiai dėkojame. NL.

PLATINKITE NEPRIKLAUSOMĄ LIETUVĄ

SAUGUS, TEISINGAS PAJAMŲ INVESTAVIMAS
KAPITALAS IR PALŪKANOS
BESALYGINAI GARANTUOTOS

5 1/2 %

GARANTUOTI INVESTAVIMO PAŽYMĖJIMAI

3, 4 ar 5 metai 5½% 1 ar 2 metai 5%

6 iki 10 metų 5¼%.

Teirautis: 875-2800

Eastern & Chartered Trust Company

625 Dorchester Blvd. West Montreal.

TARNAUJA KANADAI VIRŠ 70 METŲ

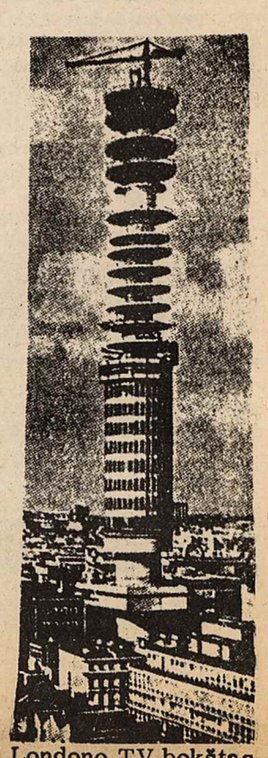

Londono TV bokštas

A. MERKELIS

Lietuvos keliu

(Iš V. Kudirkos monografijos)

6.

Maskviečių skepticizmas Vinco Kudirkos entuziazmo neatšaldė ir jo energijos nepakirto:ką jis užsimojo, to siekė ryžtingai. Seiniečių ir maskviečių nedraugišką laikyseną "Varpo" atžvilgiu Vincas Kudirka vykusiai ir kandžiai pašiepė Varpo Nr. 2 išspausdintoje satyroje Žvirbliai ir Kaliausė. Joje rašoma, kad kartą susitarę žvirbliai pasivaišinti nuskridę į kviečius. Vienas žvirblių, pamatęs kažką juodą styrint viršum varpų, išsigandęs čir-čir-čir suriko. Sulėkę į krūvą jo draugai klausią, kas čia atsitikę. Išsigandęs žvirblis parodė baisybę. Žvirbliai, negalėdami suprasti, kas ji galėtų būti ir bijodami įkliūti, bailūs ir alkani nuskrido. Vincas Kudirka savo satyrą baigia šiais žodžiais:

Mat žvirbliai žodžių baugingų paklausė,
Arčiau nebandė pažinti baisybės,
Palydėj kviečius ... Na, o iš teisybės
Kviečiuose būt radę tik seną kaliausę.

Viskas kas reikalinga Varpui leisti, buvo paruošta. Tik betrūko svarbiausio dalyko - pinigų. Jų parūpino Juozas Kaukas. Jis davė 2.000 rublių iš savo sužadėtinės kritčio. Tokia stambi suma sudarė tvirtą pagrindą Varpui, ir jis bent metus laiko buvo galima leisti be piniginių rūpesčių.

Pirmasis Varpo numeris buvo suredaguotas Vinco Kudirkos, Jono Gaidamavičiaus ir Juozo Adomaičio, kuris laikraštiniame darbe jau turėjo šiokį tokį patyrimą.

Jis buvo išleistas 1889 m. pradžioje.

Ir taip pradėjo gausti Varpas, žadindamas lietuvius iš tautinio snaudulio ir kviesdamas juos prie savo tautos darbo. Pimajam Varpo numeriui įžanginį straipsnį parašė Jonas Gaidamavičius, pažymėdamas jame, kad Varpo tikslas tarnauti Lietuvai, o ne skirtingoms lietuvių partijoms. Varpo pirmojo numerio vedamajame rašoma, kad Varpe būsią vietos visiems balsams lietuvių tėvynės mylėtojų. Varpas spausdinsiąs tik tokius straipsnius, kuriuos matys naudingus bendriesiems lietuvystės reikalams, atmesdamas tai, kas siekia vienus lituvius skirti nuo kitų. Varpo tikslas - tarnauti Lietuvai, o neskirtingoms lietuvių partijoms. To tikslo pasiryžęs siekti, mokydamas lietuvius lietuviškai galvoti, žadindamas juos irjungdamas į tautinį darbą, pratindamas tinkamai elgtis, aiškindamas kelius, kuriais eidami jie garsiai galėtų pasakyti "Lietuviais esame", keldamas Lietuvos kultūrinę ir medžiaginę būklę, šalindamas iš lietuvių tarpo linkimą nutausti, uždegdamas jų širdyse nors mažą kibirkštėlę tėvynės meilės. Vadinas, Varpo pagrindinis tikslas - žadintilietuvių tautinę sąmonę, kad jie žinotų, kas esą ir ko siekią.

Vincas Kudirka išspausdino eilėraštį Varpas, kuriame simboliškai pavaizdavo naujojo laikraščio paskirtį.

Agronomas Jonas F. Daugėla LVLS-gos pirmininkas besilankydamas Montrealy lankėsi NL redakcijoje. Čia matome jį drauge su NL red. J. Kardeliu.

Saulei tekant, sugaudė Varpas, tartum žmogaus lūpomis ragindamas keltis prie darbo. Pažadintieji sukruto, lyg didžiulio skrusdėlyno darbščiosios skruzdės, ir kiekvienas skuba prie savojo darbo. Bet Varpas vis garsiau ir aiškiau gaudžia: jis nori prikelti tinginius miegalius.

Toks tikslas ir 1889 m. sausio mėn. Varšuvoje nulieto ir iš Prūsų skambančio Varpo, pirmuosius garsus Vincas Kudirka palydi šiuo linkėjimu:

Tai skambink Varpe, tegul gaudims tavo
Išilgai skersai eina per Lietuvą.
Budink ir šauki graudžiu balsu savo,
O tas šaukimas perniek tenežūva.
Kelkite, kelkite, kelkite, kelkite...

Varpas lietuvių visuomenės buvo pasitiktas nebeta ip džiaugsmingai, kaip Aušra. Iš pradžių džiaugtasi, ji skaityta, nesigilinant į jos turinį. Iš Varpo jau daugiau reikalaujama, ir jis vertinamas kritiškai. Daugumai kunigų Varpas negalėjo patikti dėl savo liberalizmo, pozityvizmo ir religinės indeferencijos. Kai kurie liberalistiškiau nusiteikę jaunesnieji kunigai, iš pradžių Varpo nesišalino, vienas kitas jame bendradarbiavo, bet veikiai nuo jo pradėjo tolti. Konservatiškiau-nusiteikusiems kunigams Varpas kėlė baubą, kad jis savo liberalistinėmis idėjomis lietuvių tautoje griauną katalikybę.

Varpo liberalizmas išplaukė iš tautinės vienybės siekio. Vincas Kudirka norėjo, kad Varpe tilptų visi, kurie sielojas lietuvių tautos reikalais ir siekia jai gerovės. Tačiau šis kilnus noras beveik niekad neįvykdomas, nes tie, kurie sielojasi tautos reikalais, jos gerove, kelius į ją ne visi vienaip supranta. Visų tikslas gali būti vienas, bet ne visi tais pačiais keliais prie jo eina. Vincui Kudirkai, pačiam gyvenime daug klaidžiojusiam, svarbiausia buvo teisingai suprastas tikslas, o ne jam siekti priemonės, kurias kiekvienas pasirenka pagal savo išgales ir sugebėjimus. Kartais ginčai dėl priemonių tikslui siekti patį siekiamąjį tikslą niekais paverčia.

Kilnus tikslas yra objektyvi, pastovi nekintama vertybė, kaip koks didžiulis kalnas, prie kurio artėjame, ir jį pasiekę, tikimės pasiimsią sau ar kitiems laimės žiburį. Artėjimas prie kalno, siekimas laimės žiburio jau subjaktyvus, kiekvieno savaip suprantamas ir vykdomas, ir iš anksto juk sunku pasakyti, kad Jono pasirinktas kelias į tikslą yra geresnis už Petro. Žinoma idealiausia, kad ne visų tikslas bendras, bet ir priemonės jam siekti suderintos: tuomet greičiau ir lengviau pasiekiamas tikslas. Bet realybė toli nuo idealo, ir taip esant, svarbiausia, kad kiekvienas, kaip išmanydamas, prie jo artėtų, o ne savo jėgas eikvotų kovai su kaimynu, kuris jo manymu, neteisingai prie tikslo eina. Iš tokios kovos dvigubi nuostoliai: ir neprasmingai kovai eikvojamos jėgos, ir kaimynui trukdoma siekti tikslo.

Ir Varpas siekdamas tautinės vienybės, atverdamas savo puslapius visiems, kuriems svarbūs tautos reikalai, vis dėlto jos nepasiekė. Ligi Aušros ir Varpo laikų lietuvių didžiausias bei kilniausias skelbiamas idealas buvo Dievas, o Aušra ir Varpas iškėlė ir antrąjį - Tėvynę.

Nors tie idealai ne tos pačios plotmės ir nelyginami, tačiau iškėlus Tėvynės idealą, kunigai pradėjo būkštauti, kad jis nepradėtų skelbti Dievo, ir ne visi buvo tiek išmintingi, jog suprastų, kad tuodu idealai suderinami, ir jų tarpusavio kova bergždžia ir net žalinga. Tad Aušros ir Varpo laikais tarp pasauliečių ir dvasininkų kilusi nesataika bent pradžioj buvo daug gilesnė negu ta, kuri kyla įvairiomis priemonėmis siekiant to paties tikslo. Tai jau buvo idėjinė nesantaika ir iš jos kilusi kova. Kas galėtų drįsti tvirtinti, jog idejinė kova nera pažangos veiksnys, bet ji tokia yra tik tuomet, kai ją lydi tolerancija, pats gražiausias žmonių tarpusavio sugyvenimo žiedas, aukščiausias žmogaus kultūringumo ženklas. O jos mums trūksta ne tik dabar, bet ir anais žavingaisiais mūsų tautos renesansinio pavasario laikais.

Tad Varpas vertė sukrusti Lietuvos kunigus. Jo balsui jautriausi buvo jaunieji. Kaune Žemaičių kunigų seminarijos auklėtiniai, susibūrę į slaptą Lietuvos Mylėtojų Draugiją, kiek vėliau virtusią Lietuvos Patrono Sv. Kazimiero Draugiją. Pamatę, kad su Varpiems nepakeliui, subruzdo organizuoti savą katalikiškai lietuvišką laikraštį.

Votre CROIX-ROUGE EST TOUJOURS A L'OEUVRE

RED CROSS is ALWAYS THERE WITH YOUR HELP

Emilija Rupšytė, prieš metus baigusi Loyolos kolegiją dabar Ottawos universitete pabaigė bibliotekininkystės kursą ir gavo bibliotekininkės diplomą. Jau noji bibliotekininkė jau priimta bibliotekininke į Loyolos universitetą. Sveikiname naują diplomante ir linkime sėkmės.

MONTREALIS IR LOS ANGELES

Šią žiemą man teko praleisti Los Angeles, Calif. Sugrįžus Montrealin, tenka daug atsakinėti į klausimus, liečiančius Kalifornijos gyvenimą ir prgyvenimą. Matydamas montrealiečių didelį susidomėjimą Kalifornija, noriu su "Nepriklausomos Lietuvos" skaitytojais pasidalinti žiupsneliu minčių.

Kalifornija nelabai gali didžiuotis savo gamtos vaizdais, bet ji gali didžiuotis savo gamtos turtais, gausiais alyvos šaltiniais, derlinga žeme ir puikiu, švelniu saulėtu klimatu.

Didžiąją Kalif. teritorijos dalį užima didžiuliai rudo smėlio ir granito kalnai, bet tarpukalnėse išsirikiavę pramoningi miesteliai ir ūkiai su labai derlingais žemės plotais, kur vaisiniai augalai duoda du derlius per metus. Daržovės, vietomis, suspėja priaugti net 4 kartus per metus.

Klimatas, kaip man teko patirti per 3 didžiuosius žiemos menesius Los Angeles mieste, turiu pasakyti - puikus. Dienos saulėtos, tykios/nevėjuotos/. Temperatūra dienomis tarp 65-80 laipsnių, o naktimis tarp 40-50 laipsnių. Vasaros karščiuose, vietiniai teigia, temperatūra kartais pakyla net iki 110 laipsnių, bet sako, varginančio karščio nejauti, o naktimis, sako, atvėsta, kad reikia prisikloti. Vadinamų "smog"gesų, per tris mėnesius aš nejutau.

Pragyvenimo lygis lyginant su Montrealio, Los Angeles galėtų būti truputį pigesnis. Truputį brangesni namai, nuomos ir miesto autobusai. Maisto kainas galima lyginti su Montrealio. Rūbai tenai pigesni. Jokių sunkių rūbų nereikia. Elektriniai išdirbiniai ten daug pigesni. Namus šildyti ten mažai tereikia. Uždarbiai palyginus su Montrealiu: tenai vidutinis darbininkas savaitėje uždirba tarp 20-25 dol. daugiau; didesni specialistai uždirba žymiai daugiau.

Daugiausia mane klausinėjo, ar lengva tenai darbą gauti? Kiek aš patyriau, visi išvažiavę iš Montrealio vienur ar kitur dirba. Kai kurie, kaip pasirodo, trumpu laiku jau visai gerai įsikūrę; beveik visi jau turi įsigiję didesnius ar mažesnius nuosavus namus. Paskutiniu laiku girdėjau, kad pp. Rukšėnai nusipirko nuosavus namus.

Kiek yra lietuvių Los Angeles mieste? Tai klausimas, į kurį atsakyti sunku. Aš pasakyčiau: apie tiek, kiek Montrealy. Aš tuo klausimu teiravausi pas vietinius lietuvius, bet konkretaus atsakymo negavau. Vieni teigia - apie 6.000, kiti sako - net apie 10.000. O kiek lietuvių yra Montrealy? Aš kai kalbu su svetimtaučiais, tai sakau, kad Montrealy lietuvių yra apie 12.000, o tikrumoje kažin ar pusė to yra ?...

Visuomeninės nuosavybės: Šv. Kazimiero parapija turi gražų kampą žemės, /visą bloką/ su mokyklom ir sale. Salė naudojama iš senosios bažnyčios, apatinė salė turi barą, virtuvę ir talpina apie 200 žmonių. Viršutinė talpina apie 400 žmonių. Tautiniai namai turi barą ir virtuvę, salė talpina apie 200 žmonių. Lietuvių Bendruomenės namai taipgi talpina apie 200 žmonių, turi barą ir virtuvę. Teko kelis kartus valgyti skaniai pagamintų lietuviškų valgių. Taip pat yra "Lietuvių Dienų" redakcija. Teko dalyvauti keliuose parengimuose. Publikos buvo tarp 200 - 300.

Vasario 16 minėjime dalyvavo gal virš 400 žmonių. Bet reikia atsiminti, kad Los Angeles gal tris kartus didesnis už Montrealį, todėl žmonėms į vieną vietą suvažiuoti yra sunkiau.

Daugelis klausia patarimo, ar verta ten važiuoti? Aš patarčiau visiems, kurie tuo interesuojasi, jei aplinkybės leidžia, pirmiau nuvažiuoti ir pasitikrinti vietoje savais klausimais. Man ten visai patiko.

Turiu padėkoti tiems pas, kuriuos teko apsilankyti ir būti nuoširdžiai priimtam ir lituviškai pavaišintam, būtent: K. M. Macijauskam -Mitchel, pas kuriuos visą laiką gyvenau; A. E. Antanaičiams, kurie parodė daug širdies, pp. Rukšėnams, pp. Pužauskams, pp. Kilmoniams, ypatingai Rūtelei, kuri mus karštoj dienoj pavaišino ir atgaivino. Taipgi poniai Kamandulienei, kuri, būdama jau per 80 m. am ž. mums padainavo lietuviškų dainelių, pp. Jocams, pp. Kalvaičiams. Visiems čia suminėtiems reiškiu nuo širdų lituvišką ačiū.

D. Norkeliūnas.

VYT. RIMKEVIČIUS. ROMANAS

STUDENTAI

31.

XVI. KAI KRENTA ŽVAIGŽDĖS

Šiandien Vincas išgirdo, kad Stasė rengiasi išvažiuoti iš Instituto. Iš pradžių tuo nepatikėjo. Neradęs Stasės namuose, užėjo į dekanatą.

— Taip, buvau priverstas išleisti,— atsakė dekanas.— Kitais metais, sakė, grįš. Tėvų materialinė padėtis sunki...

— Melas! Jos tėvas — fermos vedėjas,— prieštaravo Vincas.

— Pakalbėkit su ja, Norvaiša,— paprašė dekanas.— Kiek aš bekalbėjau, užsispyrė, ir baigta.

Vincas įpykęs paliko dekanatą. Viskas buvo daroma patylom, už jo pečių. Jonas laikėsi iššaukiamai.

— Stasė nori iš raikomo įskaitos kortelę paimti,— pasakė jis Vincui.

— Tegul pati ateina į komitetą,— atsakė Vincas.

— Jos nėra paskaitose. Išėjo apsipirkti.

Vincas norėjo pasakyti: „Aš pas ją užeisiu", bet vieton to, įpykintas Jono ramaus balso, viskam abejingos jo veido išraiškos, atrėžė:

— Dešimtą būsiu komitete. Tegul užeina.

Vincas buvo įsitikinęs, kad pakalbės su Stase, ir ji liks Institute.

Po paskaitų jis, užkandęs bufete, liko skaitykloje, bet negalėjo išsėdėti. Šalia jo seminarui ruošėsi Aldona Ledaitė. Pavakare jie išėjo pasivaikščioti

Po atostogų kiekviena kertelė atrodė įdomi. Vaikščiojo gatvėmis, apėjo Gedimino kalną, stoviniavo prie kinoteatrų afišų.

Grįžę iš miesto, užsuko į merginų bendrabučio sodą.

Tai buvo savotiškas parkas: šonais tęsėsi liepų alėjos, viduryje — suoleliais apstatyta klomba, o aplink ją augo obelys.

Sodas buvo merginų bendrabučio pasididžiavimas, tačiau jo priežiūra daugiau rūpinosi ne pačios šeimininkės, o nuolatiniai bendrabučio svečiai — studentai. Juk tik retas studentas čia nesisvečiuodavo.

Savanoriška talka pavasario popietėm sutvarkyti šį kampelį būdavo didžiausia iškilmė. Tiesą pasakius, nė nebūdavo visiems ką veikti. Apkarpyti gyvatvores, nubaltinti obelis ir prinešti į klombą šviežio puraus juodžemio juk ne toks jau didelis darbas, ypač kai sutartinai stveriasi kelių fakultetų vyrai. Užtat kiekviena sodo pėda buvo prižiūrėta, iššluota, nugrėbstyta.

Tik vieno dalyko niekas negalėjo sutvarkyti — tai suolelių. Kaip sargas juos besustatydavo aplink klombą, atėjęs kitą rytą, vėl rasdavo ištampytus į nuošaliausius sodo kampelius.

Tylu sode. Tik kartais iš praviro bendrabučio lango išsiveržia merginos juokas. Klomboj žydi rudens gėlės. Takas aplink klombą nubarstytas šviesgeltoniais obelų lapais.

Sėdi Aldona šalia Vinco, kramto kartų lapo kotelį, ir jiedu kalbasi apie pačius paprasčiausius dalykus: kad šįmet turėsią ilgą praktiką mokykloje, kad į pirmą kursą atėjo daug gerų sportininkų ir du pradedantieji poetai, prisimena atostogas. Vinco kaktoje beveik neišnyksta dvi statmenos raukšlelės. Aldona žino — Vincas kažką galvoja, vieną ir tą patį, bet visiškai ne apie tai, ką kalba.

Bendrabučio languos užsižiebė elektra. Ant užuolaidų šmėžavo kambariuose vaikščiojančių studenčių šešėliai. Liepų alėjas gaubė prietema. Atrodė, kad klomboj gėlės žydi tamsiais žiedais. Vincas nutilo, apsidairė. Jie, tur būt, vienu du sode. Ne, alėjos kampuose žybčioja cigarečių žarijėlės. Aldona užniūniavo, Vincas pamatė jos lūpose obels lapą.

— Mesk! Juk jis kartus. Bacilų visokių...

— Nemesiu. Man patinka,— atsakė Aldona ir niūniavo toliau.

Vincas norėjo atimti. Aldona gynėsi. Graži ji pasirodė Vincui šioje prieblandoje. Graži savo šypsena, kuri verčia šypsotis kitą ir nenorint. Nutvėręs Aldoną už rankos, Vincas atėmė lapą.

Gailiai cyptelėjęs, prasivėrė antrame aukšte langas. Vincas ir Aldona sužiuro. Prie lango aiškiai matėsi vaikino ir merginos siluetai, jie gi iš šviesaus kambario nieko nematė sodo tamsoje. Vaikinas iškėlė ranką, kažką rodė danguje ir aiškino:

— Dievaži! Grįžulo ratai! Kaip mane gyvą matai!

Vaikinas astronomijos mokė labai neilgai. Iškilusi ranka nusileido ir apkabino merginą. Merginos rankos nusileido ant vaikino pečių. Sodo kampe kažkas ėmė ploti ir šūktelėjo: „Bravo! Bis!.." Vaikinas atšoko nuo lango...

Aldonos rankas Vincas laikė savosiose. Ji žiūrėjo į jį, ne į langą. Vinco kaktoje vėl susimetė raukšlelės, ir jis staigiai atgniaužė pirštus.

Aldona nuraudo, bet tamsoj Vincas nematė jos veido. Jie atsitraukė vienas nuo kito, ieškodami žodžių, kuriais pridengtų tarp jų šmėkštelėjusį nejaukumą. Nesirezgė kalba apie atostogas. Reikėjo kitokių žodžių. O jų nebuvo. Aldona jam — gera draugė. Nieko kito joje nepastebėjo. Gal keistokas buvo tas drovus švelnumas, kuris atsiranda, kai jiedu lieka vienu du. Bet ar ne ji atkakliau nei kas kitas ginčijasi su juo.

Padangę perrėžė krintanti žvaigždė.

— Žvaigždė nukrito...— tarė Aldona.

— Matyt, ta pati, kurią astronomas pro langą rodė.

— Blykstelėjo ir išnyko...— tartum pati su savimi

Nukelta 4-tan puslapin.

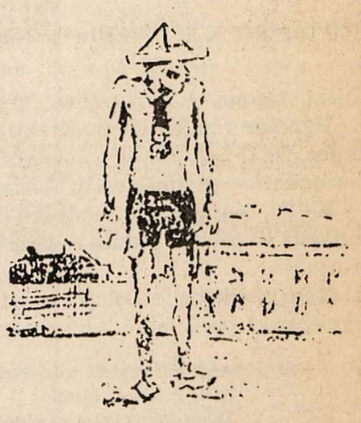

KAUNIETIS, APSIRENGĘS PAGAL CENTR. STATISTIKOS BIURO PRAGYVENIMO MINIMUMO APSKAIČIAVIMĄ "Šluota"

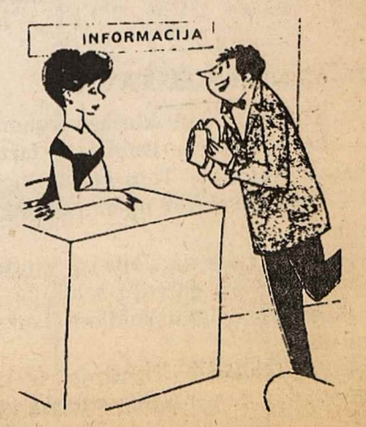

— Norėjau sužinoti, ką jūs veikiate šiandien vakare! "Šluota"

KULTŪRINĖ KRONIKA

LIETUVIAI KANADOJE VEDA GOBELENŲ KURSUS

Londono, Ont. apylinkės audėjoms paveikslinių kilimų-gobelenu kursai vadovaujant Anastazijai ir Antanui Tamošaičiams, praėjo su dideliu pasisekimu.

Tamošaitienė buvo paruošusi platų teoretinį kursą ir daugybę technikos pavyzdžių, o Tamošaitis parengė 5ospalvotu kartonu/carton-on/ gobelenų technikai.

Kursus ir parodą plačiai paminėjo ir įdėjo nuotrauką vietinė spauda:

The London Free Press Tuesday, April 27, 1965. rytinėje laidoje, o taip pat tą pačią dieną net du kartu rodė televizijoje/canallo/ ir per radio.

Dail. Tamošaičiams pagerbti Londono lietuviai surengė vaišes, o kilimų kursų užbaigimo proga kanadiečiai juos pagerbė iškilmingais pietumis.

A. Tamošaičiai aplankė Londono muziejus, galerijas, Eldon House aprodė K. J. Kudukis sen., p. Eimantas Londono miesto apylinkes. lietuvių šventoje, E. Daniliūnas pristatė Londono jaunimą, o Mrs. Alice Newton, kilimų kursų organizatorė nuvežė parodyti Hyde Park vietoves.

Anastazijos Tampšaitienės Paroda Londono Muziejuje pasibaigė gegužės 2 d.

A. Tamošaitienės kilimų paroda ir paveikslai jau nuo praeitų metų buvo gąrsinama Londono Muziejaus biuletiniuose ir Londono miesto leidinyje.

Parodą atidarius, apie spalvotus kilimus rašė Lenore Crawford ir Diny Bakker.

Parodą organizuotai aplankė lietuviai su kun. Pacevičiumi, o kilimų kursu klausytojos -sekančią dieną.

J. GRUŠAS APIE DRAMATURGIJĄ.

Dramaturgas J. Grušas "Tiesoje" pripažino, kad santykiuose tarp teatrų ir lietuvių dramaturgų esama nesklandumų. Pagal Grušą, teatrai, veikalus statydami, eikvoja nemažai pinigų. Vardan ko visa tai? "Kokios dvasinės vertybės atiduodamos žmonėms, kurie sumokėjo už bilietus ir atėjo ka žko svarbaus tikėdamiesi? Kas palieka, uždangai nusileidus?" Pagal Grušą, teatras turįs taip atsakyti į klausimus, kaip negali atsakyti nei spauda nei radijas, o klausimai, kilę žmonių protuose, reikalauja atsakymo.

J. Grušas daro priekaištų ne tik režisieriams, bet ir dramaturgams, nes jie nevisada pajėgia įsibrauti į "sudėtingą žmogaus dvasinį pasaulį, neparodo kūrybinės drąsos, jie dažnai pavaizduoja herojų, sukirpta kaip logikos silogizmas, sovietiniai herojai kartais parodomi schematizuotai" J. Grušo nuomone, juk gyvenime esama ne tik herojų, stebime ir blogas ydas neigiamus reiškinius. Į tikrovę privaloma žiūrėti blaiviai. Pagaliau, jis teigia, kad lietuvių teatre turinčios rasti vietos naujos dramaturgijos formos.

Rež. H. Vancevičius taip pat "Tiesoje"/nr. 90/ pritarė J. Grušo mintims ir pažymėjo, kad, jo nuomone, kai kurie dramaturgai, kaip Grušas, Gricius ir Inčiūra, visada pripažįsta didelį teatro poveikį. Iš jų daug galėtų pasimokyti jaunieji dramaturgai. Vancevičius nusiskundė, kad į tearus dažnu atveju patenka nesubrendę veikalai. Jau praėję tikrų jų dramaturgų, kaip V. Krėvės-Mickevičiaus, B. Sruogos, P. Vaičiūno, laikai, o likę stipriejį dramaturgai/Grušas, Inčiūra.../, pasak Vancevičiaus, į dramaturgiją žiūrį "kažkodėl atsargiai.

E.

TRŪKUMAI A. RACIŪNO-J. MACKONIO "ATEISTINĖJE OPEROJE".

Vilniuje pastatyta naujoji. A. Račiūno opera "Saulės miestas" /apie 17amž. gyvenusį ateistą Kazimierą Lyščinskį/plačiai vertinta Lietuvoje leid žiamoje spaudoje. "Literatūros ir Meno" savaitraštyje V Venckus teigia, kad Račiūnui šioji opera labiau pavykusi už jo "Tris talismanus" /1936/ ir "Marytę" /1953/. Esama nemaža meniškai išbaigtų ir melodingų muzikinių epizodų, scenų ir ištisų paveikslų. Labai įspūdingos jėzuitų bei vyskupo maldos ir giesmės, labai artimos grigališkajam choralui. Tačiau. Račiūnui nepavyko visumoje sukurti vientisos dramaturginės linijos.

Daug kaltės tenka ne tik Račiūnui, bet ir libreto autoriui J. Mackoniui.

Kai kurie personažai primena Boriso Godunovo, Toscos ar Aidos operas, kai kurios vietos, kaip jėzuitų choras, Raciūno operoje visškai "susišaukia" su žynių choru Verdi "Aidoje". Režisierius J. Gustaitis kritikuotas už nemaža statiškų, veiksmą stabdančių vietų. Kas toje operoje gero, tai, pagal Venckų, jos idėjinė pusė-paliestas šių dienų Lietuvai opus svarbus antireliginės propagandos baras /atseit, jau ir opera verčiama tarnauti prieš religinės propagandos tikslams/.

E.

AKT. V. DINEIKAI

65 m. amž.

Lietuvoje paminėtos aktoriaus Viktoro Dineikos 65-sios gimimo metinės. Jis gimęs 1900 Rygoje. 1914 m. karui prasidėjus, Petrapilyje įstojo į Vaičkaus dramos studiją. 1918 m. su Vaičkaus trupe atvyko į Vilnių, kur vaidino lietuviškuose spektakliuose Vilniuje ir provincijoje ligi 1918m. pabaigos. Dalyvavo kovose dėl Lietuvos nepriklausomybės. Kauno Vals. Teatre vaidino iki 1924 m. Tais metais išvykęs į JAV, kartu su A. Vanagaičiu, J. Dikiniu ir J. Olšausku sukūrė teatrą Dzimdzi - Drimdzi ir su juo dvejus metus važinėjo po kolonijas. 1926 m. grįžęs į Lietuvą, V. Dineika vėl pradėjo darbą Valst. Teatro dramoje Kaune. Sukūrė daugiau kaip šimtą sceninių vaidmenų.

LIETUVIU DAILININKU DARBAI I UŽSIENĮ.

"Tiesa" /nr. 92/ pranešė, kad surinkta kelionei į užsienį 217 lietuvių dailininkų darbų. Į JAV-bes, Šveciją, Belgiją, Olandiją siunčiami tapvtojų A. Gudaičio, A. Savicko, V. Gečo, M. Cvirkienės, J. Švažo, L. Katino, A. Motiejūno natiurmortai bei Lietuvos gamtovaizdžiai, grafikų J. Kuzminskio, S. Krasausko, L. Barysaitės, A. Skliutauskaitės, A. Steponavičiaus, P. Rauduvės, S. Rozino estampai, tematinės graviūros, iliustracijos, Vilniaus senamiesčio vaizdai ir kt.

Mamytės rankos

Nerasiu aš plačiam pasauly
Tokių kaip tavo rankų –
Mamytės rankos neša saulę
Per mano žydrą dangų.

Nerasiu tūkstančiuos pakalnių
Tokios švelnios žibūtės –
Kaip tavo rankos, rankos švelnios
Ant kūdikio galvutės.

Žieduos pilka bitelė lankos,
Atskridus ilgą kelią...
Mamytės rankos – darbščios rankos
Darbštesnės už bitelę.

Paglostо jos rožes raudonas,
Ir žiedas atsivožia...
Mamytės rankos – milijonas
Pačių skaisčiausių rožių.

Nerasiu aš plačiam pasauly
Tokių kaip tavo rankų!
O nešk, mamyte, laimės saulę
Per žydrą, taikų dangų!

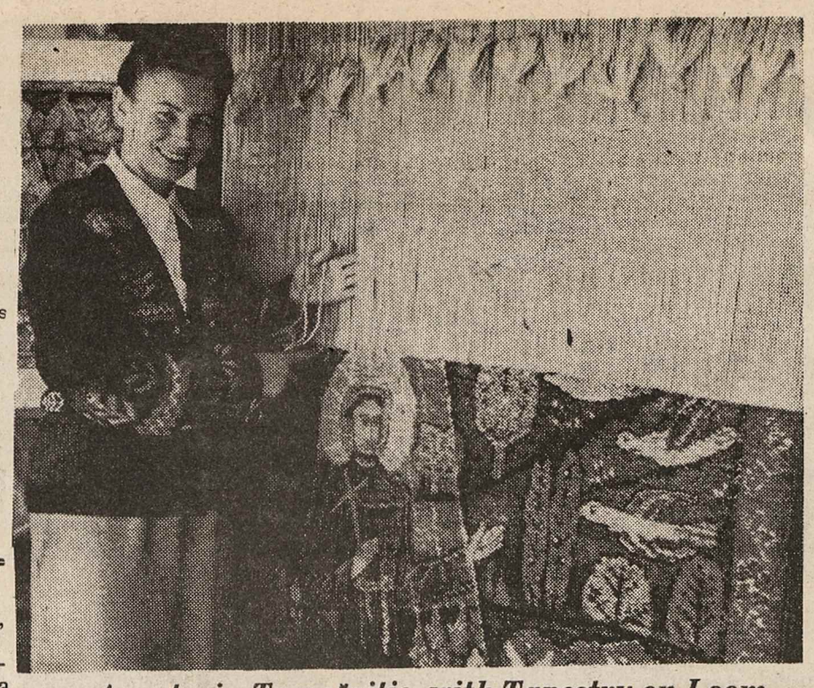

Anastasia Tamošaitis with Tapestry on Loom

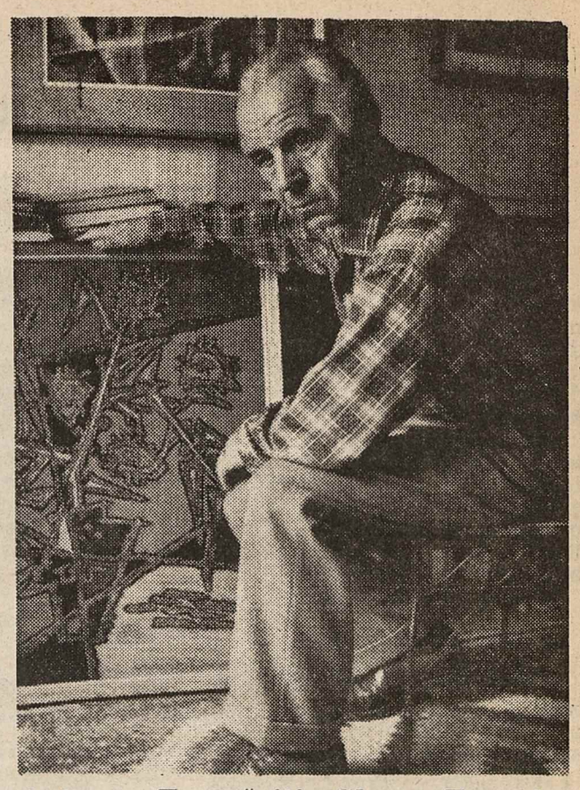

Antanas Tamošaitis Shows Tapestry

TREJOS DEVYNERIOS

VEDA DR. GUMBAS

KANDIDATAS Į LAKŪNUS

Jaunas vyras laiko egzaminus į aviacijos mokyklą. Egzaminuotojas jį klausinėja:

—Ar rūkote?

—Ne.

- Gal geriate?

- Niekuomet.

-Lošiate kortomis?

- Jokiu atveju, -į visus klausimus atsako neigiamai.

- Tai kodėl jūs norite tapti lakūnu? Juk jūs ir taip galite skraidyti, nes esate tikras angelas....

PAS DANTU GYDYTOJĄ

Gydytojas, atlikęs patarnavimą, sako pacientui:

- Jūs esate man skolingas 12 dolerių.

- Kaip tai, daktare? juk jūs anksčiau imdavote daugiausia tris dolerius už danties ištraukimą....

- Taip. Bet jūs taip šiauriai rėkėte, kai jums traukiau dantį, kad išbaidėte tris mano pacientus

- *Kas netiki pasiaukojimu, tas jau pamiršo motiną.*
- *Sirdis turtinga ne taip, kaip bankas: ji neturi aukso atsargų, ji nuolat triusia kasyklose.*

Dr. Juozas Girnius

Vienam iš Lietuvių Enciklopedijos red. dr. Juozui Girniui gegužės 22 d., 7 v.v. Bostone Piliečių dgjos salėje ruošiamos 50 metų sukaktuvės. Ilgiausių metų

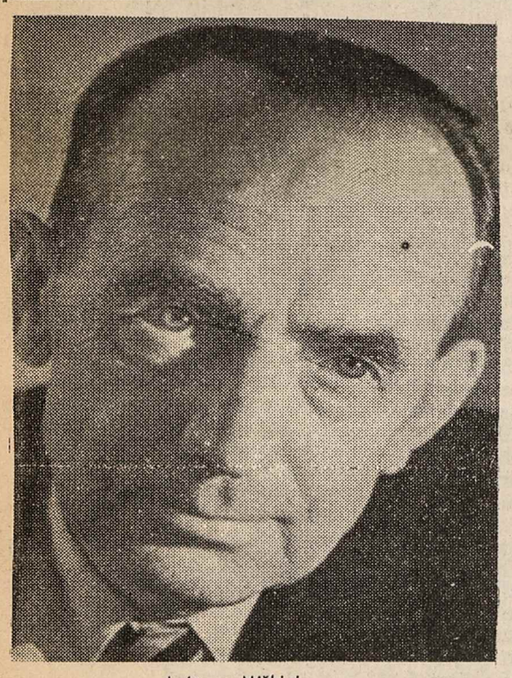

Antanas Miškinis

Antanas Miškinis apie Juozą Tysliavą

MONOLOGAS RASŲ KALNELY

A. MIŠKINIS

Sieloje dulkių nešioti nemoku.
J. Tysliava

Vertybė žmogaus — jo vidus.
O tada įsakmesnis ir žodis.
Atsimenu, koks išdidus
Ir nenuorama kitkart man rodeis.

Nesiruošiu nieko aš teist.
Visos dainos man pynėsi žavios.
Po sostines tąsyk švaisteis,
Daug Europos šalių apvažiavęs.

Su konsulais, pasiuntiniais
Ir mergaitėm iš aukšto kalbėjais
Kapotais grakščiais sakiniais –
Modernizmo tareisi skelbėjas...

Pas mus tiktai svečias buvai,
Lyg jūreivis į krantą sugrįžęs.
Save ir kitus citavai,
Didžiavaisi draugais iš Paryžiaus.

Eilėraščiais ir pinigais
Susirūpinai, kandžiai šypsodams —
Sudie pasakyt jau rengeis
Suvalkijos žaliuojantiems sodams.

Tada lyg nedrįsau paklaust,
Kaipgi bus? Ar negaila tėvynės?
Išgėrėm dar šalto alaus,
Atsisveikinome prie kavinės.

Paskiau — nežinojau ilgai,
Kokie vėjai ir kur bus nupūtę:
Primindavo kartais draugai,
Nežinojau — tau būt ar nebūti..

Dabar štai kalnely šiame
Ne tu vienas ilsėsies nurimęs;
Likimo didžiam lošime
Argi nauja visokis mirimas?

Gerai, kad nors šiuoju keliu
Buvo lemta sugrįžt ir nežūti —
Pilkų pelenų žiupsneliu
Nedidžioj metalinėj dėžutėj.

Kas verta — dainoj nepradings,
Jeigu žodis į šviesą nugręžtas,
Paliks, sublizgės dar, manding,
Kaip tas deimantas pasakų raštuos.

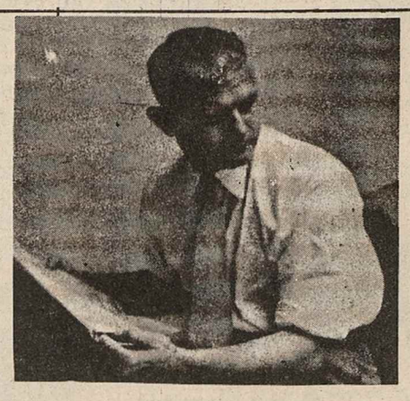

Juozas Tysliava

STUDENTAI. **Atkelta iš 3–čio puslapio.**

kalbėjosi Aldona.— Taip geriau, negu smilkti.

— Ugnelės reikia ilgam užtekti, ne vienam blykstelėjimui.

— Mokai? — grįžtelėjusi į Vincą, paklausė Aldona.

— Kalbu, ką galvoju,— atsakė Vincas, pasižiūrėjo į laikrodėlį ir greitai pakilo.— Laikas man. Į komitetą turiu užeiti.

Aldona tylėdama atsistojo, ir jie nuėjo per sodą Atsisveikino. Ir prisiminė Aldona ketureilį:

Aš lyg žvaigždė, kuri žėrėjo
Ir ilgai iš toli žėrės.
Tavęs taip niekas nemylėjo
Ir niekas niekad nemylės.

Rudenį dažnai krenta žvaigždės, be ženklo išnykdamos naktyje.

XVII. AŠ NEKENČIU TAVĘS!

— Matyt, ta pati, kurią astronomas pro langą rodė.

— Blykstelėjo ir išnyko...— tartum pati su savimi kalbėjosi Aldona.— Taip geriau, negu smilkti.

— Ugnelės reikia ilgam užtekti, ne vienam blykstelėjimui.

— Mokai? — grįžtelėjusi į Vincą, paklausė Aldona

— Kalbu, ką galvoju,— atsakė Vincas, pasižiūrėjo į laikrodėlį ir greitai pakilo.— Laikas man. Į komitetą turiu užeiti.

Aldona tylėdama atsistojo, ir jie nuėjo per sodą. Atsisveikino. Ir prisiminė Aldona ketureilį:

Aš lyg žvaigždė, kuri žėrėjo
Ir ilgai iš toli žėrės.
Tavęs taip niekas nemylėjo
Ir niekas niekad nemylės.

Rudenį dažnai krenta žvaigždės, be ženklo išnykdamos naktyje.

— Tėvai negali padėti, o iš stipendijos nepragyvensiu...

— Įsivaizduokim, kad taip... Kursas padės. Fakultetas padės. Aišku tau? O juk visa tai — melas! — Vincas sekė kiekvieną Stasės judesį.

Stasė sėdėjo tyli, atrodė, viskam abejinga. Ji bijojo, kad Vincas neišskaitytų jos minčių. Būtinai reikėjo išvažiuoti. Bet kokia kaina!

— Netiesa...— ji prisipažino.— Išvažiuoju dėl Jono.

Vincas atsitiesė.

— Mokytojausi ir jam pinigus siuntinėsi?

Stasė tylėjo.

— Niekur tu neišvažiuosi! Jonas prieš visą kursą atsakys už savo planelius.— Vincas vos tvardėsi.— Tu gi sumiesčionėjai, Stase!

Stasė atsistojo. Jos akys, sublizgusios ašarom, žvelgė tiesiai.

— Gali galvoti, ką nori... Bet įžeidinėti... įžeidinėti...— Stasė negalėjo ištarti žodžio. Ji nusisuko, prisidengė veidą rankinuku.

Abu tylėjo.

Vincas atiden Stasės veidą. Ji neverkė.

— Nori, Stase? Prieš nieką nesiklaupiau ir nesiklaupsiu. Atsiklaupsiu prieš tave. Nevažiuok.— Jis pats nepažino savo balso.

Vincas jautė, kad, Stasei įšvažiavus, jis ją praranda galutinai. Ne ją praranda, bet dalį savęs — pačias gražiausias savo mintis, mokyklos prisiminimus ir rusenančią viltį, kad jie kada nors vėl susitiks, kaip tada, po šakota kriaušė. „Nesusitiksim",— Vincas išskaitė iš nuleistų Stasės akių, pablyškusio veido, kuris jam staiga pasirodė svetimas. Kodėl jis kankinasi dėl jos, kai ji tiesiog tyčiojasi, kiekviename žingsnyje primindama Jono vardą! Kodėl jis laukė nerimaudamas šio susitikimo, kai tuo tarpu Stasė, pamačiusi jį koridoriuje, įeidavo į auditoriją, kad nesusitiktų? Tur būt, visados taip baigiasi gimnazistiškos meilės...

„Gal pasakyti? — užklupo Stasę visiškai blaivi mintis.— Per smarkiai pasityčiočiau iš jo. Gal?.. Neapykanta geriau negu gailestis..."

— Kaip sau nori... Tu geriau žinai, o įskaitos kortelę galėsi atsiimti, duosiu taloną,— tarė nusigręždamas Vincas.

— Aš rytoj ateisiu,— Stasė slinko iš komiteto.— Nelydėk, Vincai... prašau tavęs.— Stasė stabtelėjo, pajutusi, kad Vincas eina iš paskos.

Auditorijose virė vakarinis Instituto gyvenimas. Vienur skambino pianinu, kitur dainavo, trečioj auditorijoj, matyt, repetavo dramos būrelis. Pro praviras duris Stasė išgirdo: „Mės vieno medžio lapeliai, Liuba..."

Fakulteto skelbimų lentoj Stasė perskaitė savo kurso paskaitų sąrašą, atsigėrė iš bakelio drungno vandens, kuris jai šį kartą pasirodė labai skanus. Įėjusi į auditoriją, pasėdėjo suole, kuriame dažniausiai sėdėdavo.

Visa tai reikia palikti ir važiuoti nežinomais keliais pas nepažįstamus žmones.

„O jei pasilikus? Vestume... Draugai gal nepasmerks..."— abejojo ir blaškėsi Stasė.

Jai kažkodėl pasirodė, kad šiuo metu tą patį galvoja ir Jonas, kad jis gailisi, įkalbėjęs ją išvažiuoti.

Stasė skubėjo pas Joną, tarsi bijodama pasivėluoti ar manydama, kad gali kas nors sutrukdyti pasimatymą su juo. Ji nesigėdino to, kad įeis į kambarį, kuriame gyvena vyrai. Jai rodės, kad viskas išnyks nuo kelių jo žodžių, ir ji laisvai, lengvai atsikvėps.

Joną Stasė rado bedėliojantį ant stalo lapelius su išrašytais iš Daukšos „Postilės" veiksmažodžiais. Liucijus sodino Stasę, sakė pavydįs Jonui tokios gražios merginos, apgailestavo, kad Stasė išvažiuoja, pastatė vyno bonką,—„kad kelias nedulkėtų". Jonas kruopščiai

Nukelta 6–tan puslapin.

— Ar negalėtumėte paskolinti man keletą migdančiųjų tablečių!

Be žodžių

Montrealio lietuvių šeštadieninės mokyklos ir Aukštesnieji lietuvių kursai baigia šiuos mokslo metus. Dviejų šeštadieninių ir Aukštesniųjų kursų bus trys laidos. Šiame atvaizde matome praėjusiųjų metų šeštadieninių mokyklų laidą, kuri šiais metais sudarė pirmąjį Aukštesniųjų kursų kursą, dabar jau perkeltą į antrąjį kursą.
Iš kairės: mokytoja G. Gedvilienė ir mokinės: L. Bijūnaitė, A. Jonelytė, L. Blauzdžiūnaitė, D. Kerbelytė, A. Žukauskaitė, V. Blauzdžiūnaitė, D. Sabalytė ir mokytoja M. Malcienė; antroje eilėje: D. Selenis, A. Mockus, L. Dreišeris, J. Žukauskas, J. Rašytinis, R. Šeidys ir A. Bijūnas.

Foto Tony Laurinaitis

Vaikų darželis, kurį Montrealyje veda Nekalto Marijos Prasidėjimo vienuolės, dabar registruoja naujiems mokslo metams priešmokyklinio amžiaus vaikus, kurie nori pasinaudoti darželiu. Kas tiktai gali ir yra darželio reikalingas, patartina vaikus į jį leisti, nes vienuolės vaikus mokyklai gerai paruošia ir gaivina jų lietuviškumą. Kreiptis: 1450 rue de Sève, tel:PO 6-9397.

Atvaizde matome darželyje žaidžiančius vaikus.

MONTREAL

"SKAUTORAMA"

Gegužės mėnesio 15 d šeštadienį, 7 val. vakaro, Montrealio Aušros Vartų parapijos salėje bus nepaprastas įvykis - Skautorama. Ką reiškia šis keistas vardas? Jis buvo sugalvotas prieš keletą metų Čikagoje. Jau ir pirmiau Amerikoje buvo vartojami panašūs vardai: Cinerama, Motorama ir kit. Visos šios "ramos" reiškia didinga ir nepaprasta. Tad ir skautai, norėdami suruošti didingą, nepaprastą skautišką parengimą, pavadino jį Skautorama.

Pravesti šiai pirmajai Montrealio Skautoramai yra pakviestas geriausias lietuvių skautų laužavedys ir žinomas feljatonistas Vilius Bražėnas. Jis atvyksta drauge su savo dukra Livija, kuri taip pat yra gabi laužavedė. Vilius Bražėnas jau yra vadovavęs Skautoramoms Čikagoje ir kitose vietovėse. Jis yra šios srities specialistas. Jis sugeba ne tik vadovauti skautų atliekamai programai, bet į ją įtraukia ir publiką.

Skautai ir skautės jau dabar šiam įvykiui uoliai ruošiasi. Programa bus tikrai įvairi ir įdomi, dar niekad nematyta. Plačiau apie ją nėra prasmės rašyti, nes vistiek neįmanoma išaiškinti, kas ten bus. Reikia pačiam pamatyti, kad suprastum, kas yra toji Skautorama. Tad visi kviečiami atsilankyti ir paremti mūsų jaunimo pastangas. Visas pelnas bus skiriamas stovyklavietės įrengimui. Svarbiausieji įregimo darbai jau dabar turi būti pradedami, bet dar trūksta lėšų.

Po Skautoramos bus vaišės ir šokiai.

J.V.

KLEVELANDO OKTETAS KONCERTUOJA

Aušros Vartų dešimtmečio sukaktuvėms iš Clevelando buvo pakviestas ir AV parapijos salėje koncertavo Clevelando vyrų oktetas. Iš tikrųjų tai buvo ne oktetas, o dvigubas kvartetas/4 balsų po 2/. Todėl prasmingiau būtų šiam ansambliui vadintis — Klevelando dvigubas vyrų kvartetas. Esmėje tai yra sumažintas iki aštuonių asmenų vyrų choras.

Tokiam oktetui būtų siūlytinos daugiausia lietuvių liaudies dainos ir lietuvių kompozitorių kūryba, pritaikant ją oktetui.

Klevelando vyrų dvigubasis kvartetas Montrealyje davė ilgoką programą. Padainuotieji dalykai gana įvairūs: liaudies dainos, ištraukos iš operečių, filmų. Bet visi dalykai nuskambėjo vienu tonu, be ryškesnio įvairumo, individualybės ir sudarė monotoniškumo įspūdį.

Klevelando kvarteto stiprybė - geras sąskambis, geras balsų suderinimas, harmoningumas. Solo įtarpos, kurias dainavo A. Gylys, G. Motiejūnas, V. Raulinaitis, V. Žiedonis, gražiai derinosi su visuma.

Kvarteto vedėjas, Rytas Babickas, buvo prie fortepijono, bet sau į talką pasikvietęs prašmatnią panelę Ingridą Stasaitę. Į talką, nes faktinai koncertui ji nebuvo reikalinga, ji kartojo programoje atspausdintus dalykus. Prie tos "talkos" reikia priskirti ir kvarteto vyrų kostiumų keitimą antrai koncerto daliai. Tas keitimas koncertui nieko gi nedavė.

Nebent apie kvartetą spręsti, kaip apie pramogą, ne menišką įvykį, kas tiesa, dalinai ir buvo.

Bendrai, kvartetas dainavo, kaip sakoma, gražiai Jis ir pasisekimą turėjo gana didelį. Kelius dalykus turėjo kartoti. Publikos buvo priimtas šiltai. Visa kvarteto sudėtis/10 asmenų/gražiai laikėsi. Buvo tikrai malonu pasiklausyti darniai skambėjusių dainų, ištraukų iš operečių, filmų.

Žodžiu, Aušros Vartų Klebono T.P. Pečkio padėkos žodis išreiškė montraliečių nuomonę, su kuria ir reikia sutikti.

Koncertas buvo vertas dėmesio ir todėl jo pasiklausyti susirinko geras tautiečių būrys, kurie savo padėką reiškė gausiais plojimais.

J.K.

MOKSLAS IR TECHNIKA

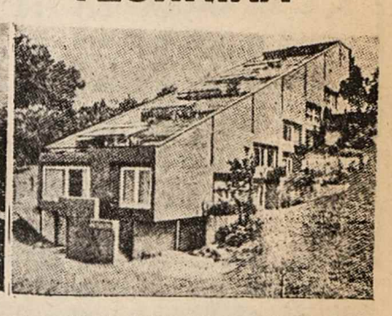

NAMAI STAČIAME ŠLAITE

Gyvenamųjų namų statytojams dažnai iškyla sunkumai, susiję su sklypo ypatybėmis. Taip atsitiko ir šveicarų architektui Ciuriche. Projektuojamus namus reikėjo statyti stačiame šlaite. Tai buvo kalva, nuo kurios puikiai matomas ežeras. Projektuotojas išsprendė uždavinį gana originaliai.

Kadangi statybai skirtas lėšas reikėjo išnaudoti labai ekonomiškai, architektas suprojektavo pastatą, kuriame būtų keturi penkių kambarių butai, vienas keturių kambarių ir vienas vieno kambario butas. Visi butai yra visiškai atskiri ir turi atskirus įėjimus iš gatvės-laiptų, kylančių į kalvą. Be to, kiekvienas butas turi atskirą terasos formos sodelį. Greta yra bendras sodas.

Tokiai statybai įgyvendinti reikėjo atskiro miesto valdybos leidimo. Čia ir iškilo neįprastinė problema. Nuostatai leidžia toje teritorijoje statyti daugiausia trijų aukštų namus. Teko išsiaiškinti, kelių aukštų yra namai, kurių konstrukciją rodo išilginis piūvis. Trijų ar septynių aukštų? „Miesto tėvai" visgi nusprendė, jog namas yra 3 aukštų.

PASLAPTINGA ŽVAIGŽDĖ

Techaso (JAV) universiteto astronomai pastebėjo, kad žvaigždė, užregistruota numeriu ZS-273 ir nutolusi nuo Žemės per milijardą šviesmečių, kartą per 13 metų siunčia į aplinką keistus pulsuojančius radiosignalus.

Daktaro Ch. Smito nuomone, tai galima būtų paaiškinti taip: minėtosios žvaigždės gelmės siunčia signalus greičiu, didesniu už šviesos greitį. Tačiau tokia nuomonė prieštarauja reliatyvumo teorijai.

PARKERIS, UŽPILDOMAS VANDENIU

JAV pasirodė automatiniai plunksnakočiai, į kuriuos pritraukiamas ne rašalas, o vanduo. Plunksnakočio rezervuarėlis užpildytas vandenyje tirpstančiais dažais. Dažų pakanka maždaug dviem metams.

DIDŽIAUSIA IR MAŽIAUSIA

Anglijoje pagaminta didžiausia pasaulyje fotokamera. Trijų su puse tonos gigantas yra 4,5 m aukščio ir 1,5 m pločio. Ji skirta fotografuoti astronominius objektus tamsoje, daugiausia dirbtinius palydovus.

Amerikos elektroninės firmos RCA filiale pagaminta mažiausia pasaulyje televizijos kamera. Ji ne didesnė už papirosų pakelį, o sveria tik 2 kg. Kamera skirta televizijos vaizdams perduoti iš kosminio laivo.

METAI TURĖJO 400 DIENŲ

Kai kurie užsienio astronomai mano, kad, planetoje atsiradus vandenynams, trintis ėmė mažinti Žemės rutulio sukimosi greitį. Todėl senovėje dienos buvo trumpesnės ir metuose jų buvo daugiau, negu dabar. Tiriant koralų augimą, išaiškinta, kad bangos per metus jų paviršiuje palieka 360 laiptelių — kiekvieną dieną po vieną. Paskaičiavus tokius laiptelius devono laikotarpio koraluose, nustatyta, jog metinė banga jų turi apie 400.

DIRBTINIS KVARCAS

Kvarco kristalai plačiai naudojami radioelektronikoje. Dažnai reikalingi dideli ir idealios struktūros kristalai, o jie gamtoje retai sutinkami.

Anglijoje kvarco kristalai pradėti auginti dirbtiniu būdu. Į plieninį cilindrą įdedami nedideli kvarco gabaliukai, kurie yra savotiški „gemalai". Ten jie per 3 savaites ir užauga.

BALTIC WOODWORK CO.
DAROMOS ĮVAIRIOS DURYS, LANGAI, VIRTUVĖS KABINETAI IR KITI ĮVAIRŪS MEDŽIO DIRBINIAI.
K. KIAUŠAS ir J. ŠIAUČIULIS.
Adresas: 547 Lafleur Str., LaSalle.
Montreal, P. Q. Tel. DO 6-3884.

Baltica Investment Corp.
Autorizuotas kapitalas $ 120.000
J. Skučas, Prez. RA 2-6152 6966—44 Ave. Rsmt.
Superkame sklypus ir žemę Montrealyje bei apylinkėje.
Už indėlius mokame 8% dividendą

JOE'S BUTCHERY & GROCER
J. LAURINAITIS
ALUS IR ĮVAIRIAUSI MAISTO PRODUKTAI.
ILGAMETIS PRITYRĘS SAVININKAS ŠVIEŽIŲ IR RŪKYTŲ DEŠRŲ GAMYBOJE.
VISKĄ PRISTATO Į NAMUS ARBA Į PARENGIMŲ VIETAS.
PRISTATYMAS GREITAS IR SĄŽININGAS Į VISAS MIESTO DALIS.
1918 FRONTENAC ST. Montreal. LA 4-0209.

Tel. 525-8971
Tony's Photo Studio
PORTRETAI - VESTUVĖS - KRIKŠTYNOS
SUKAKTUVĖS - MAŽAMEČIAMS
ĮVAIRIOS PROGOS
1920 Frontenac St. Montreal, P. Q. T. Laurinaitis

LaSALLE AUTO SPECIALIST Reg'd
SAV. G. DESROCHERS
Taisau ir dažau lengvas mašinas
7717 GEORGE LASALLE, QUE.
(Priešais „Nepriklausomos Lietuvos" redakciją)
Tel.: garažo 366-0500
namų 366-4203

ALLSTATE INSURANCE
VISŲ RŪŠIŲ DRAUDIMAS.
268 - 2nd Ave., LaSalle. Tel: 366-5309.

M. MAČIUKAS
VYRIŠKŲ IR MOTERIŠKŲ RŪBŲ
SIUVĖJAS
AUKŠTOS KOKYBĖS RANKŲ DARBAS
ANGLIŠKOS IR ITALIŠKOS MEDŽIAGOS
Kostiumų kainos (su vienom kelnėm) $65, $75, $85 ir $95
Atskiros kelnės nuo $15 iki $25.
79 ir 81 St. Zotique St. E.
Tel. CR 7-0051. MONTREAL.

SIUNTINIAI LIETUVON
IR USSR KRAŠTUS
Įvairūs siuntiniai. Maisto siuntiniai iš Anglijos ir sandėlių, esančių Sovietų Sąjungoje. Dovanų siuntiniai: automobiliai, motociklai, šaldytuvai ir t. t. Pačių klijentų sudaryti siuntiniai. Visi siuntiniai apdrausti.
Janina Adomonienė
1674 Couvrette, St. Laurent. 9. Tel. RI: 4-6940.

BELLAZZ - LAMY, INC.
DO 6-6941 7682 Champlain Blvd. LaSalle
Įvairi medžio statybinė medžiaga. Durys, langų rėmas.
Insuliacija, Ten - Test, Masonite, statybinis popieris.

SIUNTINIAI LIETUVON
per
Kaufman's Woollens & Textiles
4115 St. Lawrence Blvd. Montreal, P. Q. Tel. VI 2-5319.
Iš čia pasiūsite siuntinius savo artimiesiems
garantuotai skubiausiai ir
urmo kainomis
(30—40% žemiau rinkos kainų)
IMPORTUOJAME IŠ ANGLIJOS
geriausias angliškas vilnones medžiagas vyriškiems ir moteriškiems kostiumams ir suknelėms.
Turime didžiulį pasirinkimą viln., kašmiro ir šilk. skarelių.
Ateikite ir įsitikinsite, kad čia perkant sutaupysite.
PRIIMAME UŽSAKYMUS
vyriškiems ir moteriškiems kostiumams ir paltams.
Priimami užsakymai Made to Measure vyriškų kostiumų iš geriausių angliškų medžiagų. Kaina $50, kelnės $10.
SAVININKAS CH. KAUFMANAS
Lietuvos pilietis. Buvęs audinių fabriko Litex Kaune vedėjas. Laisvai kalba lietuviškai.

A. NORKELIŪNAS
Commisioner of the Superior Court of Montreal
MONTREAL ENTERPRISES REG'D
VISŲ RŪŠIŲ DRAUDIMAS.
6695—35-ta Ave., Rosemount (kamp. St. Zotique)
Montreal 36, Que. Tel. RAymond 7-3120.

ME 7-6727
DE LUXE CLEANERS
Sav. P. RUTKAUSKAS
117—6th Avenue, Lachine.

Telefonas 768-6679
WINDSOR
DRY CLEANERS & DYERS CO. LTD.
Valome visokius drabužius ir kitą Jūsų namų apyvoką.
Savininkai:
A. Keršys, P. Petrulis, P. Keršulis, A. Greibus.
1205 CHURCH Ave., Verdun, Montreal.

TORONTO

TAUPYK IR SKOLINKIS
TORONTO LIETUVIŲ KREDITO KOOPERATYVE
„PARAMA"
Būstinė: LIETUVIŲ NAMAI
1129 Dundas St. West, Toronto 3, Ont., tel. LE 2-8723
Už depozitus „Parama" moka 4½% vieton 4¼% ir už asmenines paskolas „Parama" ima 7% vieton 7½%.
Už paskolas ir — morgičius — 6½%.
Paskolos mirties ir invalidumo atveju apdraustos.
Visų narių gyvybė apdrausta santaupų dydyje, bet nedaugiau $ 2,000.00.
„Paramos" nariais gali būti kiekvienas lietuvis, gyvenantis Kanadoje.
Kasos valandos:
dienos metu nuo 10 val. iki 1 val. 30 min. kiekvieną dieną, išskyrus sekmadienius;
šeštadieniais nuo 9 val. iki 1 val.,
o vakare nuo 4 val. 30 min. iki 8 val. 30 min. tiktai pirmadieniais ir penktadieniais.

Lietuviai advokatai
NEIMAN, BISSET & SEGUIN
Barristers, Solicitors, Notary Public.
35 Heyden Street
(netoli Bloor ir Yonge)
Toronto 5, Ont.
Tel. Office WA 4-9501
Res. BE 3-0978

PETER ZINKO
BARRISTER & SOLICITOR
ADVOKATAS IR NOTARAS
Tel. office: LE 1-1054
Res.: BE 3-2472
1 Roncesvalles Ave.
Toronto 3, Ont.

A. E. Mc KAGUE, Q. C.
Barrister and Solicitor
Advokatas ir Notaras.
Tel. EM 4-1394, EM 4-1395
1008 Northern Ontario Bldg.
330 Bay Street.

JUOZAS AUDĖNAS
Ekonomistas
Tarpininkauja Mutual Funds investavimams:
109 Warwick Street
Brooklyn 7, N. Y.

ĮVAIRŪS SIUNTINIAI IR DOVANOS
Į LIETUVĄ, LATVIJĄ, ESTIJĄ, UKRAINĄ IR U. S. S. R. PAPRASTU BEI ORO PAŠTU
BE MUITO DOVANOS:
Įvairios sudėties maisto siuntiniai be muito iki 33 svarų. Prašom reikalauti mūsų naujų maisto katalogų.
Automobiliai, šaldytuvai, skalbimo mašinos, motociklai, dviračiai, siuvamos mašinos, televizijos aparatai, pianinai, automobiliams padangos, foto aparatai ir t. t.
- Be to, siunčiame Jūsų sudarytus ir apdraustus įvairius siuntinius iki 17¾ svarų gryno svorio.
- Turime pardavimui įvairių medžiagų ir kitų prekių.
- Gyveną ne Toronte, prašomi savo sudarytus siuntinius bei užsakymus siųsti mums paštu ar ekspresu.
- Apmokėsite gavę mūsų pranešimą.
- Sąžiningai ir greitai patarnaujame.
- Jeigu turima neaiškumų, prašome klausti, telefonuoti bei rašyti, mielai paaiškinsime ir duosime patarimą.
- Mūsų įstaiga labai daug kam patarnavo ir pasiruošusi patarnauti ateityje.

LIETUVIŲ ĮSTAIGA
Baltic Exporting Co.
849 College St., Toronto 4, Ont., Canada. Tel. LE 1-3098
Darbo valandos: pirmadieniais — penktadieniais nuo 9 val. ryto iki 7 v. vak.; šeštadieniais—nuo 9 val. ryto iki 5 v. pp.
Savininkai A. ir S. KALŪZA.

TORONTAS PAVASARIO ŠEŠĖLYJE

Visų 60 organizacijų š.m. darbai eina prie galo. Viskas nutyla su pirmaisiais pavasario saulės spinduliais, su sniegu iš tirpsta ir užsimojimų — darbų planai, viskas atidedama rudeniui. Bet prieš akis dar stovi "Dainos" kartūnų balius, motinos dienos minėjimas, KL Bnės Kr. Tarybos rinkimai. Kandidatų Toronte netrūko. Politinių grupių vadovybės lengvai pririnko. Tik nepartiniai apsileido, (išskyrus studentus) viskas buvo užpildyta, kai sugalvojo ir nepartinių ką nors pastatyti.

Mūsų, to arti 1000 jaunųjų galvas įkišę knygose laiko, tikė damiesi ištraukti laimingą bilietą kiekvienas. Be to bilieto nėra ateities gyvenimo.

Abiturientai (apie 20 šiais metais) ir studentai (apie 75 T.V.), daugiausiai išnykę iš viešų vietų graužia knygas, šlifuoja kėdes vienatvėje. Knyga Knyga ir egzaminai. Vistiek va vasara jau nebetoli ir laukia fabrikai žaliukus paruošę jaunim išmesti reikalams. Sunkiausi šį pavasarį seniams, nes slegia ligos. Per porą savaičių arti 10 lietuvių neteko Torontas. Daugelis galėjo dar ilgai gyventi. Giltinė vis artinosi prie vargšų dipukų ir senųjų. Jie Sibiro tikrai jau nebematys! ..

Šauerių, sidabrinių vestuvių, Tikrų vestuvių, išleistuvių bangos vis eina ir eina nevieną pri vargiusį iki kaulo. Kviečia pažįstamas pažystamą, draugas, draugo draugų ir tt. Nepatogu atsisakyti. Savaitgalių nebeužtenka. Visuomet susirenka iki šimto ir daugiau. Išeina d šimtkių nemažai, bet visi ateina mielai, pasišnekučiuoja, pasivaišina, susižino, "kas dedasi sviete". Kiekvienas po vaišių grįžta, kaip po reguleкcijų, atsipildęs žiniomis, pasimainęs nuomonėmis, kritikomis. To dėl ir šaueriam narių netrūksta, nors organizacijų susirinkimams dažnai pritrūksta.

Jau žuvininkai atgyja, lai vus taiso, meškeres blizgina, raišioja. Vyrai tikrai turi progos ištrūkti nuo visų bosų, namų klapatų, darbų. Ten niekas tavęs netrukdo, ar tu kalbi ar tu tyli ar šildais, ar šaltam kietam škotų vandenyje, sugauni, nesugauni, nusiperki, ne nusiperki.

Toronto jaunimas netrukus išlakstys į 3 stovyklas, kur gali sutilpti viso apie 500 jaunųjų. Visiems oro, smėlo, vandens iki kaklo, viskas sava, lietuviška. Tai viena dalis Lietuvos vasaros gyvenimo. Visokios sveikatos ten per vasarą lietuviukai (ės) prisirenka. Dalis net išmoksta netik plaukyti po vandenį, bet ir lietuviškai susikalbėti. Čia tai, aš sakyčiau, ir yra pačios didžiosios lietuvybės išlaikymo tvirtovės dalis.

Visos puikios stovyklos, bet ypatingai skautų "Rambynas", kuris kaimynais teturi tik saulę, vandenį, medžius, žvėrelius ir paukštelius, kurie panašiai čiulbėdavo ir Lietuvoje. Neapsiriktų ir amerikonai atvežę vaikus į Toronto stovyklas.

J. Kelmas

PATARKITE KAIMYNAMS UŽSISAKYTI NEPRIKLAUSOMA LIETUVA

ŠIO PAVASARIO MADŲ MOTERŲ SKRYBĖLĖS

KULTŪRINĖ KRONIKA

DR. VINCO TERCIJONO 2.000 dol. LIETUVIŲ FONDUI ir 4.500 LIETUVYBEI.

Prieš 6 mėn. mirdamas, didelis lietuvybės ugdytojas Dr. V. Tercijonas palikdamas testamentą iš savo santaupų neužmiršo lietuvybės reikalų: L. Fondui antrą 1.000 dolnes anksčiau, LF organizavimo pradžioj, buvo vienas pirmųjų su tūkstantine. Liet. Bendruomenei 1.000 dol., Lituanistikos Institutui 1.000 dol., ir Liaudininkų Partijai 500 dol. Taigi viso 4.500 dol. Kol buvo gyvas, šalia mokslinio ir praktikos darbo, nuolat rėmė lituvybės darbus ir pinigais, ir paskaitomis, ir pavyzdingais visuomeniniais darbais. Tai klasiškas pavyzdys sugebėti būti geru profesionalu ir dideliu lietuvybės žadintoju.

LIETUVIŲ KNYGOS RECENZUOJAMOS PER KANADOS RADIO

Jau kelintas kartas Canadian Brodcasting Corporation, Windsor, Ontario, pamini lietuvių kūrinius, paskelbtus anglų kalba. Anksčiau labai gražaus įvertinimo buvo sulaukę Lithuanian Short Stories, The Maker of Gods ir House Upon the Sand. Dabar štai balandžio mėn. 20 d, paminėjo gražiai net 4 Manyland Books leidinius, jų tarpe Lithuanian Quartet ir The Herdsman and the Linden Tree.

Programai, pavadintai "Welcome to Canada" vadovauja ponas George Bonavia. Kanados lietuviai, kuriems pasiekiama ši stotis, turėtų pasiklausyt kiekvieną ketvirtadienį, 6:30 popiet CBE /W/ 1550. Būtų gražu, jeigu Kanados lietuviai nepatingėtų parašyti programos vedėjui šiltu padėkos žodžiu. Jo adresas: P. O. Bo. 712, Windsor, Ont.

Yra žinių, kad p. Bonavia žada išskirtinai paminėti Kanadoje gyvenančio rašytojo Vyt. Tamulaičio šiomis dienomis išspausdintą knygą Nimblefoot the Ant, kuria išleido Manyland Books.

ATSIŲSTA PAMINĖTI

Juozas Eretas, "Tremties lietuvis idėjų sūkuryje". Išleido "Šaltinis", 21 The Oval, Hackney Rd., London E. 2, Gr Britain. 1965 m., 16 psl., didesnio formato, kaina 2 šil./30 centų/. Pernai ta pati leidykla išleido prof. Dr. J. Ereto gilių, reikšmingų svarstymų pluoštą, vardu "Tremtis — prakeikimas ar uždavinys?", kurį spauda ir visuomenė aukštai įvertino. Čia randame tų svarių profesoriaus minčių tęsinį.

Antanas Jasmantas. "Gruodas" Eilėraščiai. 96 puslapiai. Kaina 3 dol. Išleido Ateitis 1965. Adr. 916 Willoughby Ave., Brooklyn, N. Y., USA. Aplankas ir iliustrcijos Pauliaus Jurkaus.

OTTAWOS UNIVERSITETE

Nuo balandžio mėn. 20 iki 30 dienos vyko menoparoda, kurioje buvo išstatyta 30 tapybos, skulptūros ir grafikos kūrinių, kurių tarpe buvo dail. Ant. Tamošaičio dvi akvarėlės ir dvi grafikos. Šios parodos eksponatai buvo atrinkti iš Universiteto menoklūbo narių ir profesorių privatinių kolekcijų.

Dr. Algirdas Avižienis iš Los Angeles, pasižymėjęs savo atsiekimais matematikos-inžinerijos srityje, atstovavęs JV tarptautiniuose mokslininkų suvažiavimuose, aktyviai dalyvauja ir lietuviškoje veikloje. Jis yra JAV LB Tarybos narys ir aktyvus Filisterių Skautų S-gos judejime. Gegužės 29-21 jis dalyvaus FSS suvažiavime Clevelande ir padarys pranešimą apie Lietuvių Bendruomenės ir FSS siekius.

KLASIKINIAI HEROJAI

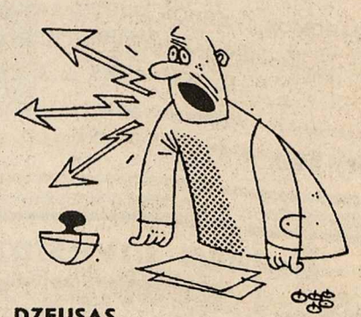

DZEUSAS

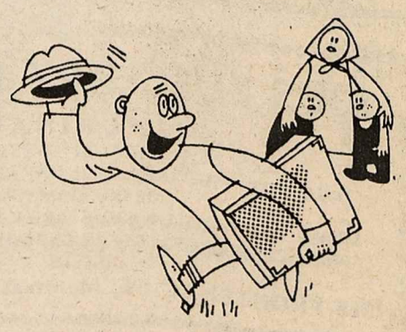

ODISĖJAS

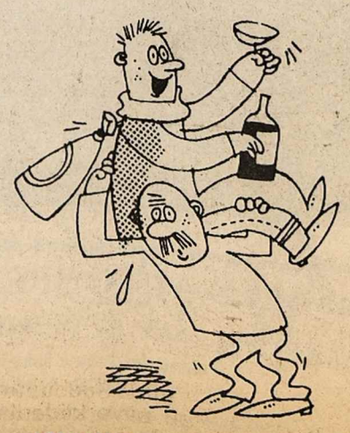

ATLANTAS

STUDENTAI Atkelta iš 4-to puslapio.

surinko nuo stalo korteles ir padėjo į stalčių. Stasė negėrė. Ji laukė, kada išeis Liucijus. Tačiau šis krėtė pokštus, pasakojo anekdotus, nors be jo paties niekas daugiau nė nenusišypsojo.

— Palydėk mane, Jonai,— paprašė Stasė.

Juodu išėjo. Jonas lipo laiptais iš paskos ir, žiūrėdamas į languotą Stasės lietpaltį, pagalvojo: „Lyg kortelėmis, kur rašau žodžius, išmargintas..."

Tamsiame prieangyje Stasė tiesiai Jonui į veidą sušnabždėjo:

— Aš nevažiuoju. Lieku Vilniuje. Negaliu!..— ir prisiglaudė karštu veidu jam prie krūtinės.

— Reikia, Stasele...— sklido iš tamsos netvirtas Jono balsas.— Mes negalime... Susitarėme... Tu vėl lyg maža. Į Meškonis ministerija siunčia...

Stasė atsitraukė nuo jo ir tyliai tarė su tokia aistra, kuri privertė Joną sudrebėti:

— Aš nekenčiu tavęs! Supranti?!

Pavargusi Stasė pamažu slinko gatve. Taip, reikės važiuoti nežinomais keliais pas nepažįstamus žmones.

* * *

Gatvėje Stasę praleńkė Liucijus. Jis nusišypsojo, pamojo jai ranka ir dingo skersgatvyje.

Liucijus buvo patenkintas savo nauju angliškos medžiagos kostiumu, šviesiais baltiniais ir kaklaraiščiu, ant kurio buvo nupiešta pusnuogė balerina (draugo dovana iš Klaipėdos). Viską gadino batai. Nukleiptais kulnais, susiplojusiomis nosimis jie visiškai nesiderino prie kostiumo, kurį, pardavusi natiurmortus, dar vasarą jam nupirko Meri. Jis gėdinosi vėl prašyti iš jos pinigų, bet šį vakarą žengė skersgatviais tvirtai pasiryžęs: „Dabar arba niekados! Kas jai, gaila?!. Aš prospekte negaliu pasirodyti tokiais batais!.."

Jeigu ne tie batai, jis galėjo būti pats laimingiausias žmogus pasaulyje. Jam rodėsi, kad artinasi jo era, pildosi jo svajonės. Jis šiandien kurse laisvai šnekėjo apie tai, jog mūsų literatūra primityvi, neverta, kad žmonės ją studijuotų. Jam mažai kas prieštaravo. Pritilo komjaunuolių balsas. Gal jie ir nesutiko su Liucijum, bet nutylėjo. Tepuolė jį dešimtas kambarys, bet kurso dauguma buvo ne jų pusėje. Į juos kiti dažnai žiūrėdavo kaip į įsišokėlius. „Kritikos laisvė. Mes galim kritikuoti, ką tik norim,— palaikydavo Liucijų.— Kritikuodami ieškome."

Gatvėse pasirodė siauros kelnės. Liucijui atrodė, kad tai irgi jo laimėjimas. O jį dar „stiliaga" pravardžiavo, nemokšos!..

„Papūtė nauji vėjai!.."— sakydavo visi. Studentai domėjosi Vrubelio paveikslais, daug ko nesuprato juose, svarstė; ginčijosi dėl Pikaso; džiaugėsi viena po kitos išeinančiomis geromis poezijos knygomis; po tiek metų, praleistų mokykloje ir Institute, prisiminė, kad lietuvių tauta taip pat turi savo istoriją, savo praeitį, ir ieškojo, kas joje gero, kas blogo. Studentas godžiai skverbėsi į naują, viena atmesdamas, kita pamildamas, neapsieidamas, žinoma, ir be kraštutinumų.

Jei gyvenime prieš studento akis atsivėrė daug naujo, tai nieko naujo jis nerado auditorijose.

Dėstytojo Ragaišio balsas taip pat nuobodžiai tebekartojo:

„Žinau, kad jums nuobodu, bet reikia kursą išklausyti..."

Seminaruose tie patys šabloniški klausimai ir iš anksto žinomi atsakymai — apie Bundą arba Pričkų. Bendrabučių gyventojai neatsiminė, kad pas juos kada nors būtų atėjęs pasikalbėti, pasiginčyti dėstytojas. Tai nebuvo įtraukta į mokymo planus.

Toje tyloje, kai studentai svarstė, o Liucijus kalbėjo, kai dėstytojai senu papratimu žiūrėjo į studentą, kaip į tinginį, užrašais ir šokių vakarais besiverčiantį linksmą vyruką, kai pasaulyje vienas kitą keitė dideli įvykiai,— Institute brendo kažkas negero ir grasinančio.

Liucijus tai jautė, to troško. Jam rodės — ateis diena, kai jie prabils visu balsu, ir nebus kam jų sulaikyti. Nors jis vasarą neparašė nė vieno puslapio naujam žurnalo numeriui, tačiau Laurinaitis nieko nesakė. Žurnalas šiuo metu jiems atrodė nicknickis, palyginus su tuo, ko tikėjosi, ko laukė.

Meri jis rado namie. Ji sėdėjo prie rašomosios mašinėlės ir užsigalvojusi rūkė. Stalas buvo apverstas prirašytais popieriaus lapais. Meri nesidažiusi atrodė daug senesnė negu paprastai. Ji paraudo, kai Liucijus į ją įdėmiai pasižiūrėjo.

— Pavargome?..— Liucijus paglostė jos plaukus.— Kam tiek daug dirbi? Mesk tuos popiergalius.

Meri nuėmė jo ranką nuo savo galvos:

— Mikui reikia naujų kelnių. Plyšta.

Liucijui siūbtelėjo kraujas į veidą. Jis suprato pavogęs iš šios moters kostiumą, pavogęs jį iš jos brolio, savo draugo Miko. Tačiau sąžinė pabudo tik akimirkai. „Ir tegul!.. Ko davė!.."— teisino save Liucijus, bet pinigų paprašyti neišdrįso.

Blėso šių žmonių aistra. Rytą, pakilę iš lovos, jie stengdavosi greičiau atsiskirti. Galvodavo abu tą patį: „Vakar tave mylėjau, o šiandien neapkenčiu."

Bus daugiau.

HAMILTON

TAUPYK IR SKOLINKIS
KOOPERATINIAME BANKELYJE
„TALKA"
Išduodamos asmeninės paskolos iki 5,000 dol., morgičių paskolos iki 60% turto vertės.
Nemokamas gyvybės ir paskolų draudimas.
Pilnas čekių patarnavimas.
Darbo dienos:
Pirmadieniais — penktadieniais 9 val. — 1 val. p. p.
Antradieniais ir penktadieniais 5 val. — 8 val. vakaro.
21 MAIN St. E. Room 207. Tel. JA 8-0511

ST. CATHARINES, SLOVAKŲ SALĖJE, WELLAND ir PAGE GATVIŲ KAMPE GEGUŽĖS 22 DIENĄ, ŠEŠTADIENĮ, SLA 278 KUOPOS DEŠIMTMEČIO SUKAKTUVIŲ PROGA ĮVYKSTA DIDELIS DAINŲ SOLISTĖS

ALDONOS STEMPUŽIENĖS KONCERTAS

PO TO ŠOKIAI, GROJANT KEY – TONES ORKESTRUI.
VALGIŲ IR GĖRIMŲ BUFETAS.
Pradžia 6 valandą vakaro.
Visi maloniai kviečiami išgirsti ir pagerbti mūsų žymiausią šių laikų dainininkę – AUKSO medalio laimėtoją Amerikoje.
Bilietas 2 doleriai
Studentams 1 doleris

SOLISTĖ ALDONA STEMPUŽIENĖ dalyvaus koncerte St. Catharinėj

Veiklios Hamiltono lietuvės moterys: Iš kairės- F. Mikalonienė, J. Ambraziejienė, K. Meškauskienė, St. Prapuolenytė; stovi- A. Mačiulaitienė. M. T Tumaitienė. Vienu ar kitu atvejais jos vis dalyvauja visuomenės darbuose.

NIAGAROS PUSIASALIS

JONYNĖS BUS GRANDIOZINĖS

Posėdis Joninių reikalu buvo padarytas su visais svečiais, kurie atsilankė į Velykų bobutės parengimą.

Joninių menine programa buvo sutikęs pasirūpinti valdybos garbės pirm. T. Barnabas Mikalauskas. Jis tuo reikalu padarė platų pranešimą, iš kurio paaiškėjo, kad žymi dalis darbų jau yra padaryta.

Meninei programai atlikti yra susitarta su:

1. Toronto tautinių šokių grupe "Gintaras", vadovaujamo V. Turutos.

2. Hamiltono tautinių šokių grupe "Gyvatvaras", vadovaujamo G. Brechmanienės.

3. Rochesterio tautinių šokių grupe, vadovaujama J. Reginininės.

Taip pat yra susitarta su Aušros Vartų Hamilton parapijos choru, vadovaujamu solisto V. Verikaičio.

Solistas Verikaitistai pat padainuos keletą dalykų.

Dar galutinai nesusitarta su Rochesterio choru, vadovaujamu Adomaičio.

Su šia didžiule menine programa Joninės yra ruošiamos Niagaros Pusiasalio sakautų rėmėjų būrelio birželio 19 dieną gražioje visiems gerai žinomoje Merritono Comunity Centre Hall, kuri jau keliolika metų į Jonones sutraukia tūkstantinę lietuvių.

Joninėse yra sutikę dalyvauti Vliko pirm. V. Sidzikauskas ir lietuvių konsulas Kanadoje Dr. J. Žmuidzinas.

Taigi, maloniai visus iš anksto kviečiame atvykti į šaunias Jonines.

Skautų Rėmėjų Būrelio Valdyba.

NL red. pastebi, kad Joninės Merritvo salėje ruošdavo Vilniečių s-ga. Ar buvo reikalo iš Vilniečių Joninės paimti?

VELYKŲ BOBUTĖ IR MENO KONTESTAS.

Balandžio 25 d. Tėvai Pranciškonai savo koplyčios salėje buvo suruošę St. Catharines ir Welland apylinkės vaikučiams velykų bobutę ir meno kontestą. Parengime dalyvavo abi minėtos apylinkės. Jis buvo paruoštas labai puikai ir kruopščiai. Čia Tėvai Pranciškonai nesigailėjo įdėti nei darbo, nei lėšų.

Meno konteste dalyvavo 22 mokiniai: iš muzikos, šokių, paišybos ir dailiosios literatūros. Pagalsu - rinktus taškus, pirmą vietą laimėjo Birutė Bogušytė akordeonu, antrą Nijolė Gverzdytė pianu, trečią Aldona Bogušytė akordeonu, Ketvirtą Danguolė Vilbikaitė šokiu, penktą Nijolė Žinąitytė paišyba ir Vaidilutė Šetikaitė šokiu.

Premijoms buvo išmokėta $200. Nelaimėję premijų, dalyvavę konteste visi gavo vokelius su taip vadinamomis suraminimo premijomis, suprantama jos buvo mažesnės už tikrąsias premijas.

Premijom skirstyti komisijos nebuvo, o kiekvieną konteste dalyvaujantį, vertino žiūrovai jiems paduotuose sąrašuose, pastatant kiekvienam pažymėjimą nuo 1 iki 5. Surinkus minėtus sąrašus ir suskaičius kiekvienam pastatytus pažymius, surinkęs daugiausią tašku gavo pirmą premiją ir t.t.

Po kontesto, visi vaikučiai iki 10 metų amžiaus Velykų zuikučių buvo apdovanoti puikiomis dovanėlėmis ir šokoladu.

Po to sekė vaišės visiems vaikučiams ir jų tėvams.

Kontesto ir Velykų bobutės programas vedė Tėvas Barnabas Mikalauskas

Minėtas meno kontestas su premijomis nėra pirmutinis. Panašių kontestų Tėvas Barnabas Mikalauskas yra jau keletą suruošęs.

Už tai Tėvams Pranciškonams priklauso mūsų visų nuoširdi padėka bei pagarba.

SUDBURY,

"GELEŽINIO VILKO"

meškeriotojų ir medžiotojų sporto klubas įsteigtas 1961 m. Klubo organizatoriai ir steigėjai buvo išrinkti į pirmąją 3 metų klubo valdybą: -Bronius Dūda-pirm., Stasys Krivickas-sekr. ir Povilas Jutelis-ižd. Per dvejus metus padarė labai daug. Organizuotas artimos ir tolimos medžioklės, žvejybos žiemos ir vasaros metu, ju kontestai, šaudymo rungtinės, pasižymėjusiems skirtos dovanos. Rengta gegužinės, organizaciniai pobuviai ir pan. Be sportines veiklos "GV" aktyviai dalyvayo ir rėmė bendruomenine veiklą, taip pat nepamiršo ir Kanados lietuvių spaudos k.a. "TŽ" ir "NL"

Valdybos pastangomis, š. m. balandžio 26 d. gautas Kanados Federalinės valdžios organizacinis "GV klubo pripažinimas-"charteris".

Klubas trečius savo veiklos metus pradėjo 24d. susirinkimu, pobuviu ir šokiais. V-bos p-kas Br. Dūda pranešė apie 1964m. veiklą. 1965 metams bus stengiamasi išvystyti dar didesnę gamtos, sporto ir tautine veiklą.

Pasižymėjusiems meškeriojime, medžioklėje ir šaudymo sporte klubo nariams įteigtos vertingos dovanos: -už meškeriojimą -Petrui Juteliui ir Valiui Bružui o už meškeriojimą ir medžioklė-Antanui Juozapavičiui.

Geros sekmės tolimesnėje klubo veikloje.

J. Kručas.

WELLAND, Ont.

BUS KARTŪNU BALIUS

Kaip ir kiekvienais metais taip ir šiais, Wellando ir apylinkės Medžiotojų ir Meškeriotojų klūbo "Lithuanica" valdyba ruošia savo tradicinį kartūnų balių. Šiais metais kartūnų balius įvyks birželio 5 d. toj pačioj miško prieglobstyj esančioj St. Stevens salėje. Šis balius bus pirmas pavasario sezono atidarymo balius. Atsilankiusiems bus tikras, ne kur kitur neužtinkamas malonumas, pakvėpuoti prasidedančiu pavasario dvelkimu. Salės aplinka pripildyta pavasario sprogstančių pumpurų žalumo ir žydinčių pirmųjų gėlių kvapo,. Kad neapvilti savo svečiu Klubo valdyba numato salę papuošti pritaikant prie pavasariškos aplinkos.

Šiame taip vertingame baliuje žada atsilankyti jaunimo ekskursija iš Anglijos. Be to, yra pakviesta keletas asmenų iš mūsų pavergtos Tėvynės, tad bus proga atgaivinti savo prarastos Tėvynės atsiminimus.

Kaip jau tradicija virtęs Kartūnu balius, taip pat tradicija virto neatskiriama šio baliaus dalis, lietuviškas Babecko orkestras, kuris žada svečius linksminti su kai kuriais naujoviškumais.

Kiekvienais metais trys ponios ar panelės, dėvinčios gražiausias ir elegantiškiausias kartūno sukneles, yra apdovanojamos piniginėmis premijomis.

Be to, šiais metais balius bus dar ir tuo įdomesnis, kad bus duodama įėjimo pryzas. Taigi svečiai turės progos išbandyti savo laimę ir gauti vertingą dovaną.

Gražiausia valsą šokanti pora bus taip pat apdovanota.

Gražiausioji panelė bus išrinkta baliaus karalaite.

Veiks labai turtinga loterija, svečiai galės išbandyti savo laimę.

Bufete bus galima gauti atsivėsinimui šalto alaus ir "minkštų" gėrimų. Alkis bus galima numalšinti skaniais valgiais, kuriuos gaminti pakviestos yra specialistės.

Be to bus šiame grandiozianiame baliuje paskelbta laimingiausias žvejas, kuris laimės moderniškiausia žuvavimo kompliektą. Kiekvienais metais į šį didžiulį balių suplaukdavo daug žmonių ir visi buvo patenkinti. Tad visi ruoškitės į šį tik vieną kartą metuose įvykstantį įdomiausią balių.

Valdyba.

ST. CATHARINES

TAUTOS FONDUI AUKOJO:

6,OO - J. Dilys, po 5,OO - Sarapnickas J. J. Girevičius. J. Kavalėlis. Z. Piliponis. K. Stundžia. A. Paulionis, J. Kalainis. J. Šatkus, P. Polgrimas; Po 2 dol. - V. Platakis, S. Šetkus. P. Balsas, A. Zubrickas, J. Žemaitis. P. Sukis, V. Alonderis: Po 1 dol. - P. Meškauskas, A. Šetikienė. J. Ališauskas. J. Grigas, M. Kasper. B. Racevičius. J. Morkuškis. P. Baronas, J. Skeivalas ir A. Svažas. Iš Viso Tautos Fondui per Vasario 16 d. minėjimą ir vėliau suaukota- 75.OO dol. Tautos Fondo ir savo vardu nuoširdžiai dėkoju TF Įgaliotiniui J. Girevičiui ir visiems aukotojams.

V. Vaidotas
TF-do Atstovybės Kanadoje P-kas

NOTARAS
ANTANAS LIUDŽIUS, B.L.
Toronto įstaigos bendradarbis
Dr. jur. W. Mastis
Namų, farmų, ar bet kurio biznio pirkimo - pardavimo dokumentų sudarymas.
Morgičiai. Šutartys ir visi kiti teisiniai reikalai.
Toronto:
220 Roncesvalles Ave.
LE 6-3750 (1—5 v. p. p.)
LE 7-1708 (7—9 v. v.)
Hamilton: 21 Main St. East
JA 7-55-75: FU 3-8928.
Dėl pasitarimo susitarti tel. minėtu laiku.

KOOPERATYVO "TALKOS" VEIKLA

Vasario 20 dieną bankelis atšventė savo veikimo 10-tį sujungdamas tai su metiniu narių susirinkmu. Dalyvių su svečiais buvo 150. Visi buvo pavaišinti.

į Valdybą trejiems metams perrinktas E. Sudikas, į Kredito komitetą naujai išrinktas Jeronimas Pleinys. Į Revizijos komisiją vieniems metams išrinktas Zenonas Stanaitis, dirbąs angliškame bankeir turįs patyrimo bankų darbuose. Pastarieji du yra jau nesnės kartos ir Valdyba yra patenkinta, kad jaunesnieji ima aktyviai dalyvauti bankelio valdyme. Į Revizijos komisiją trejiems metams perrinktas Jonas Varanavičius.

Valdomieji organai pareigomis pasiskirstė sekančiai: Valdyba: pirm. E. Sudikas, vicep. A. Vainauskas, Sekr. St. Dalius, ižd. ir Reikalų vedėjas E. Lengnikas, nariys - A. Repčys.

Kredito komitetas: pirm. J. Mikšys, sekr. A. Šukaitis, nariys J. Pleinys.

Revizijos komisija: pirm. J. Varanavičius, sekr. Z. Stanaitis, narys - J. Bulionis.

Iš skirtų visuotinio metinio narių susirinkimo lėšų, liko neišnaudota 175.04 doleriai, kurie pervesti į 1964 m. nepadalintą pelną.

Hamiltono lietuvių skautų veiklai paremti (palapinių įsigijimui, stovyklavimo pastatų užbaigimui ir kt.) Valdyba paskyrė 150.00 dolerių pašalpos.

RED CROSS
IS ALWAYS THERE
WITH YOUR HELP

● Jugoslavijos mokslininkas Michailovas nuteistas kalėti 9 mėn. kalėjimo, -už rusų įžeidimą.

PRANEŠAMA APIE NAUJĄ GYDOMĄJĄ MEDŽIAGĄ —
Tai yra ypatinga gydomoji medžiaga, įrodžiusi galią sutraukti hemorojus ir pataisyti sugadintus audinius.
Pagarsėjęs tyrimų institutas atrado nepaprastą gydomąją medžiagą, sugebančią sutraukti hemorojus be skausmo. Ji per keletą minučių sumažina niežėjimą ir nepatogumus bei pagreitina uždegimo pažeistų audinių gijimą. Visais tyrimų atvejais, švelnėjant skausmams, įvykdavo hemorojų susitraukimas.
Tačiau visų svarbiausia — rezultatai būdavo tokie nuostabūs, kad šis pagerėjimas tęsdavosi daugelį mėnesių.
To buvo pasiekta naudojant gydomąją medžiagą (Bio Dyne), kuri greitai padeda užgyti pažeistoms celėms ir sužadina naujų audinių augimą.
Dabar Bio-Dyne galima gauti tepalo bei lazdelės formose „Preparation H" vardu.
Prašykite visose vaistinėse.
Garantuota — arba grąžinami pinigai.

BŪKIME SVEIKI

KAIP PAGERINTI KRAUJO KREŠĖJIMĄ!

Kraujo krešėjimas priklauso nuo daugelio priežasčių. Krešėjimo procese dalyvauja trombocitai, protrombinas, fibrinas, antihemofilinis globulinas bei kitos kraujo plazmoje esančios medžiagos. Taip pat didelę reikšmę turi vidaus sekrecijos liaukų gaminami fermentai, nervų sistemos būklė. Iš vidaus sekrecijos liaukų didžiausią reikšmę kraujo krešėjimui turi kasa ir skydliaukė. Didelę įtaką turi ir kepenys.

Kartais kraujas blogiau kreši, vartojant priešreumatinius vaistus — aspiriną, natrio salicilatą, butadioną ir kt. Taip pat kraujas ilgiau nesukreši, kai dėl kokio nors susirgimo pakinta kraujo sudėtis — sumažėja kalcio kraujo plazmoje, nebesigamina fermentas trombokinazė, nepakanka vitamino K. Todėl patarti, kaip pagerinti kraujo krešėjimą, gali tik gydantis gydytojas, kuris žino ligonio sveikatos būklę.

Norint pagerinti kraujo krešėjimą, reikia didinti organizmo atsparumą, nenaudoti minėtųjų medikamentų. Kraujo krešėjimo laiką trumpina vitaminai C ir K, kalcio gliukonatas. Jei kraujas labai ilgai nesukreši, kartais taikomi kraujo perpylimai.

Gyd. I. ŽIURLIENĖ

REINO LIGA

Tai vadinamųjų angioneurozių grupės susirgimas, kurį pirmą kartą 1862 m. aprašė gydytojas Reinas. Jo vardu vėliau tas susirgimas ir buvo pavadintas.

Liga pasireiškia priepuoliais, kuriuos sukelia galūnių smulkiųjų arterijų ir kapiliarų spazmai, dažniausiai rankų pirštų, rečiau kojų pirštų, ausų, skruostų, nosies galo. Įvykus, pavyzdžiui, rankų pirštų arterijų spazmui, kraujas, o kartu su juo ir deguonis, negali patekti į rankų pirštų audinius. Pakenktos dalies pirštai pabąla, atšąla, sutrinka jų jautrumas, atsiranda dideli skausmai. Tai pirmoji stadija, kuria neretai ir baigiasi priepuolis. Tačiau kartais pasireiškia ir antroji stadija — galūnių pirštai įgauna mėlynai violetinę spalvą. Labai retais atvejais pasitaiko ir trečioji stadija, kai pakenkti audiniai apmiršta. Priepuoliai trunka keletą minučių, retesniais atvejais — iki kelių valandų.

Ligą gali sukelti galūnių nušalimai, infekciniai, intoksikaciniai organizmo pakenkimai, psichinės traumos. Kartais jos priežastimi gali būti skydliaukės bei antinksčių ligos. Tam tikros reikšmės turi ir įgimtos organizmo savybės — polinkis į simpatinės nervų sistemos tonuso padidėjimą.

Reino liga dažniausiai serga jauno amžiaus (16—40 m.) žmonės, dažniausiai moterys. Gydymui vartojami kraujagyles plečiantieji vaistai, taip pat rezerpinas, hormoniniai preparatai ir kt. Naudinga šiltos vonios bei kitos šiluminės procedūros, rentgenoterapija. Išimtinais atvejais taikomas chirurginis gydymas (šalinami simpatinės nervų sistemos rezginiai).

Sergantiems Reino liga patartina gyventi šiltame klimate arba turėti pakankamai siltą gyvenamą patalpą. Reikia vengti peršalimo, pervargimo, psichinių traumų, nes tie veiksniai pablogina ligos eigą, padažnina priepuolius.

Gyd. Č. GRIZICKAS

Veikli Sudburio KLB apylinkės valdyba, kuri užbaigė savo kadenciją: Iš kairės: P. Jutelis-vicep. P. Gabrėnas-kas., St. Krivickas-pirmininkas J. Kručas-sekretorius /didelis spaudos bičiulis ir bendradarbis/ ir A. Juozapavičius- kultūros ir švietimo vadovas.

Atsilankykime SKAUTORAMOS parengime visi!

MONTREALIO LIETUVIŲ BENDRUOMENĖS STOVYKLOS VALDYBA RUOŠIA

JAUNIMO STOVYKLOS BALIŲ

Š.M. GEGUŽĖS MĖN. 15 D., ŠEŠTADIENĮ, 7 VAL. VAK., AUŠROS VARTŲ PARAPIJOS SALĖJE. ŠIO PARENGIMO PROGRAMA BUS LABAI ĮDOMI IR DAR NIEKAD NEMATYTA. PIRMĄ KARTĄ MONTREALYJE BUS

SKAUTORAMA

KURIĄ PRAVES IŠ AMERIKOS ATVYKĘ ŠIOS SRITIES SPECIALISTAI — FELJETONISTAS **VILIUS BRAŽĖNAS IR LIVIJA BRAŽĖNAITĖ**.

PO SKAUTORAMOS — **ŠOKIAI,** GROJANT GERAM ORKESTRUI. BUS TURTINGAS BUFETAS, UŽKANDŽIAI IR MONTREALIO LIETUVIŲ DAILININKŲ STOVYKLAI PAREMTI DOVANOTŲ **KŪRINIŲ LOTERIJA.**

ĮĖJIMAS — TIK 2 DOLERIAI. PELNAS SKIRIAMAS JAUNIMO STOVYKLOS ĮRENGIMUI. VISI KVIEČIAMI DALYVAUTI. PAMATYSITE TAI, KO DAR NIEKAD NESATE MATĘ.

MONTREAL

JAUNIMO DĖMESIUI

Gegužės 22 d. Aušros Vartų salėje 8 val. vakaro Lithuanistinių Kursų mokinių išleituvės ir šaunus pobūvis. Programoje: tautiniai šokiai, baletas, pačių mokinių sukurtas popuri, sava kūryba K. Barteškos ir populiari muzika R. Pieša. Gros geras studentų orkestras. Jaunimui įėjimas nemokamas.

Visus kviečiame kuo gausiausiai dalyvauti su mumis.

Lithuanistinių Kursų Mokytojai.

TAURO ŽINIOS

Tauro vyrų komanda dabar dalyvauja Treholme Park Turnyre. Pirmos rungtynės buvo prieš Montreal West komandą. Mūsiškiai po ilgo pasilsėjimo lėtai pradėjo, bet puslaikyje jau buvo sukrovę nemažai tašku ir vedė 40-14 santykiu. Antram puslaikyje priešas pastiprėjo, bet negalėjo pasivyti, ir Tauras išlošė 78-50 santykiu.

Puolime pasižymėjo K. Kuncevičius, o gynime D. Lukoševičius.

Sekančios rungtynės įvyks gegužės 13 d. 8, 30 p.p. prieš "San Life" komandą. Salė yra kampas Sherbrooke St. W. ir Park Row East.

Gegužės 30 d., sekmadienį, įvyks rungtynės tarp vedusių ir nevedusių krepšininkų.

"LITAS" DUODA

asmenines paskolas, garantuotas automobiliais, žemės sklypais, antraisiais morgičiais ir žirantais. Tačiau turintiems nekilnojamą turtą arba pastovų darbą, Kredito Komisija gali duoti paskolas iki 2.000 dol. ir vien skolininko parašu. Dešimties metų praktika ir geras narių pažinimas apsaugo "Litą" nuo galimų tos rūšies nuostolių. Būtų tikras nesusipratimas naudotis krautuvių ar finansavimo kompanijų kreditais ir mokėti dvigubas palūkanas, turint savo kredito uniją, duodančią paskolas žymiai geresnėmis sąlygomis.

Į seminarą Revizijos Komisijų nariams iš "Lito" vyksta Jonas Adomaitis. Seminarą ruošia Ouebec Credit Union League gegužės mėn. 21 - 22 d., Far Hills Inn, Laurentian kalnuose.

DVEJOS SIDABRINĖS SUKAKTUVĖS

A. P. Snapkauskų ir E. J. Vieraičių iškilmingai atšvestos gegužės 8 d. AV salėje dalyvaujant arti 200 asmenų. Jas organizavo A. Sutkaitis, P. Kerevičius, S. Reutas ir A. Kalvaitis su didele ir gražia talka.

Solenizantai sutikti su maršu. Vakarą vedes Alb. Rusinas pirmasis pasveikines solenizantus, pakvietė kalbėti AV Kleboną T. P. Pečkį, kuris sukaktuvininkus pasveikino kaip gerus parapijiečius. Po to, Nepriklausomos Lietuvos ir savo vardu, sveikinimus ir linkėjimus pareiškė red J. Kardelis, ypač pabrėždamas, kad abi šeimos yra nuoširdūs NL rėmėjai, talkininkai, visais atvejais, kai tiktai yra reikalas, NL padėje daugeliu atvejų, už ką jiems priklauso ne tiktai redakcijos bet ir visų skaitytojų padėka.

Sugiedojus ilgiausių metų, sekė vaišės, trukusios iki vėlaus laiko. Vakaro bėgyje dar sveikinimus pareiškė p. Krujelskis, prisiminimu, kad ir su p. Vieraičiu ir su p. Snapkausku drauge augo ir drauge lankė tą pačią Pajevonio mokyklą. Gimnaitis, Jonas Vieraitis, lėktuvu atskridęs iš savo ūkio Ontario prov., pasidžiaugė galįs savo dėdę, Juozą Vieraitį, pats pasveikinti ir įteikti dovanų, kurių jis atvežė gausybę ir originalių. O pp. Snapkauskus laiškais su čekiais sveikino iš JAV pp. Uoksai, Dovydaičiai, Dradžiai, Sankevičiai, Narkevičiai, duktė iš Toronto ir sūnus iš B. Kolumbijos.

Vaišės buvo puikiai paruoštos ir pagerbtuvės praėjo šauniai.

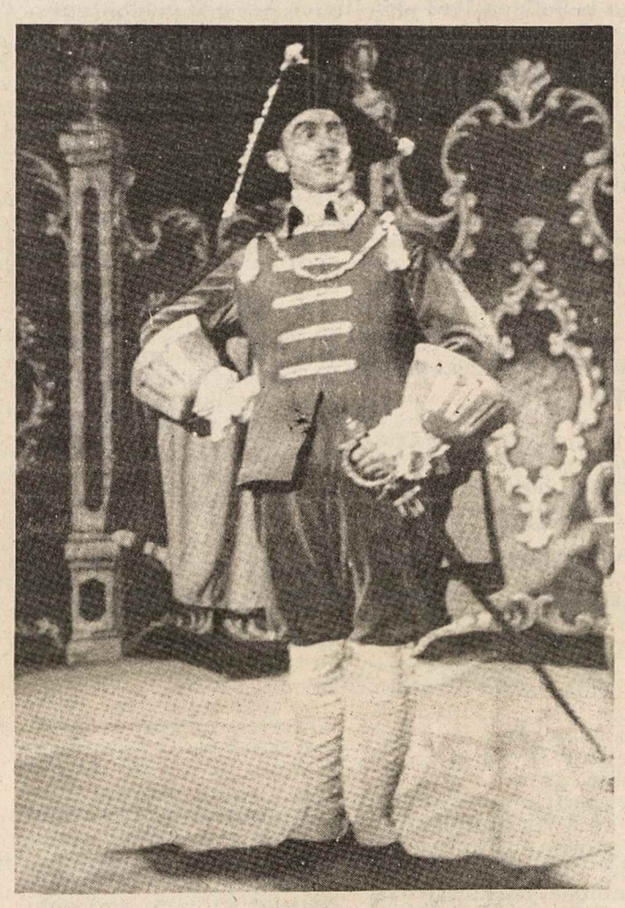

V. Bražėnas tremties operoje "Sevilijos kirpėjas" vedė būrį kareivių, o Montrealyje ves SKAUTORAMOS laužą.

MONTREALIO STOVYKLOS STATYBOJE AKTYVIAI

dalyvauja abi parapijos. Preitą ketvirtadienį įvyko Stovyklos valdybos Šv. Kazimiero parapijos klebonijoje. Buvo aptarti organizaciniai, lėšų telkimo ir statybos vykdymo reikalai. Jau sutelkta didesnė pusė užplanuotos 8.500 dol. sumos. Kontraktoriu pasiūlymai statybai laukiami iki gegužės 15 d. Statyba turi būti užbaigta iki liepos 15 d. Abi parapijos pasiryžusios stovyklos statybą paremti ne tik moraliai, bet ir materialiai.

K. L. B. MONTREALIO STOVYKLOS LOTERIJOS RĖMĖJAMS IR PLATINTOJAMS

Visiems maloniems stovyklos loterijos bilietų platintojams praneša ma, kad loterijos bilietų platinimas baigiasi gegužės 15 d. ruošiamos "Skautoramos" metu. Todėl visus talkininkus prašau pasistengti iki tos dienos 8 val. vakaro gautuosius bilietus išplatinti ir galutinai atsiskaityti, gražinant užpildytas šakneles ir likusias bilietų knygutes.

Atsiskaityti prašoma per J. Šiaučiulį, kuris tiesioginiai tvarko visą loterijos reikalą arba per pirmininką P. Rudinską.

Tuo pačiu maloniai tenka priminti visiems dailininkams ir meninin kams, kurie sutikote savo nuoširdžia auka paremti loterijos fantų sąstatą, žadėtus kūrinius pristatyti į Aušros Vartų kleboniją arba "Lita", arba į "Skautoramą" ne vėliau gegužės 15 d. 7 val. vak., kad spėjus visus menokūrinius išstatyti į "Skautoramos" metu rengiamą parodą.

Visiems loterijos rėmėjams ir platintojams, nuoširdžiai dėkoju už malonią talką, visiems Montrealio lietuviams patarimą prašymą įsigyti tikrai vertingus laimėjimo bilietus, kuriais išbandysite ne tik savo laimę, bet svarbi ausia paremsite tikrai didelį, svarbų darbą, Montrealio lietuvių Bendruomenės Stovyklos įkūrimą mūsų jaunojo atžalyno išlaikymui.

J. Šiaučiulis
K. L. B. Montrealio s-os Valdybos Narys

PRANEŠIMAS

K. K. M. D- jos Valdyba praneša, kad susirinkimas, turėjęs įvykti gegužės 16 d., neįvyks, kadangi Centro pirmininkė negalinti dalyvauti. V. Ca.

● Inž. J. Bulota atskrido iš šiaurės ir dalyvavo pp. Vieraičių ir pp. Snapkauskų vedybinėse sukaktuvėse.

● A. ir R. Knystautai susilaukė pirmagimio sūnaus. Sveikiname.

TORONTO

TAUTOS FONDO ATSTOVYBĖS

Kanadoje pirm. V. Vaidotas gegužės 18 d. išskrenda atostogų į Europą, kur aplankys savo dukterį kapą Wurcburge, o taip pat gimines Lenkijoje. Grįš iš atostogų liepos 16 d. Per tą laiką visais Tautos Fondo reikalais prašoma kreiptis pas Tautos Fondo vice-pirmininką Dr. M. Anysą šiuo adresu: 37 Delaware Ave. Toronto, Ont.

Dr. P. MORKIS
DANTŲ GYDYTOJAS
Vakarais ir šeštadieniais pagal susitarimą.
(1082 Bloor W., Toronto)
(į rytus nuo Dufferin Str.)
Raštinė: LE 4-4451.

ŠEŠTADIENINĖS MOKYKLOS

Gegužės 9 d. Šv. Kazimiero salėje įvyko Motinos dienos minėjimas ir šeštadieninių mokyklų metų užbaigimo aktas.

Programą vedė Rozmonto šeštad. mokyklos ved. p. Blauzdžiūnienė, kuri į garbės prezidiumą pakvietė kleboną kun. Dr. Jucevičių, Kultūros Fondo Įgaliotinį T. J. Vaišnį, Bendruomenės atst. p. Kudžmą, Lituanistinių Kursų atst. p. Rimkevičienę, Aušros V. šešt. mokyklos vedėją p. Ališauskienę ir Tėvų K-to atstovą P. Adomonį.

Po kalbų ir sveikinimų buvo baigusiems šeštadienines mokyklas pažymėjimų ir dovanų įteikimas.

Lituanistinių kursų atstovė p. Rimkevičienė kvietė visus baigusius ateinančiais metais lankyti Lituanistinius kursus.

Po pažymėjimų įteikimo buvo meninė programa, kurią išpildė Rozmonto Š. mokyklos mokiniai. Buvo padeklamuota Motinos Dienai pritaikintų eilėraščių, pašokta tautinių šokių ir padainuota gražių dainų.

Po meninės programos buvo Šv. Kazimiero parapijos ir Šešt. Mokyklų Tėvų k- to bendrai suruštos vaišės.

● H. ir J. Adomoniai, Pasinaudodami Canadair streiku, buvo išvykę į Ameriką, kur viešėjo dvi savaites.

TORONTO LIETUVIŲ NAMŲ KRIZĖ?

Kaip per visuotinį narių susirinkimą paaiškėjo, Toronto 2 nariai atsiduria lyg kryžkelėje: pajamos mažėja, o išlaidos ne. Visi sunkiau darosi išnuomuoti. Lietuviškos organizacijos palyginant mažai naudoja parengimams - baliams. Toronto lietuviai kaip gausi kolonija parengimams naudoja dideles, ištaigingas sales viešbučius. Ypač pasisekimo turi prisikėlimo parapijos salė, kuri talpina iki 700 žmonių. Užtat kaip lietuviams taip ir kt. torontiškiams yra išnuomuota pirmyn.

Lietuvių namų salės yra mažiukės, kukliai įrengtos tinka mažiems parengimams, vestuvėms, šaueriams iki 150 žmonių. Tat L. N. nuomoja švieži, be didelių reikalavimų nauji emigrantai, italai ir kt.

Parduoti Lietuvių namus labai gaila. Jie bus dar labiau reikalingi ateity. Ten dabar yra įsikūręs kredito kooperatyvas "Parama" kuris labai reikalingas kolonijai. Ten yra "Varpo" choras, St. Gailevičiaus muzikos studija, K. L. B-nė, "Vytis", tautiniai šokiai ir kt. Visi randa prieglaudą.

Parduoti Liet. namus ir pirkti kitus šiuo laiku blogas nuomintas. Prančiškonai statys kleboniją ir kt. patalpas organizacijoms.

Gandai eina, kad Šv. Jono bažnyčia irgi galinti būti parduota ir iškelta į vakarus. Ten gal irgi sugalvotų naują bažnyčią su kokiu nors jaunimo centru? Po vienų kt. metų ir studentai galvoja sau namus pirkti T. universiteto rajone. Tat šiuo metu T. L. N. likviduotis ir plėstis negali. Reik laukti, Valdyba turėtų tartis su "Parama", K. L. B-ne, skautais, "Vyčiu" ir kt. kad išsilaikyti keletą metų, kol tos visos statybos nusistovės. Toronte yra virš 1000 mokinių. Greit bus keli šimtai studentų, ir keli šimtai jaunimo be aukšto mokslo. Tat T. L. N-mus galima bus paversti Toronto Liet. jaunimo namais. Tat su pardavimu nėra ko skubėti.

J. Kelmas.

Dr. J. SEMOGAS
5441 BANNANTYNE. Verdun
Pirmadienį ir ketvirtadienį 2--4; 7--9 p. m.
antradienį ir penktadienį 2—4 p. m.
trečiadienį 7—9 p. m.
šeštadienį 11—1 p. m.
PO 7.3175; namų DO 6-9582

Dr. E. ANDRUKAITIS
956 SHERBROOKE E.
Tel.: LA 2-7236

DANTŲ GYDYTOJAS
Dr. J. MALISKA
1396 St. Catherine St. W.
Suite 419, tel. UN 6-8235
Namų tel.: MU 1-2051

DR. A. O. JAUGELIENĖ
DANTŲ GYDYTOJA
1410 Guy St., 1 a. 11 kamb.
WE 2-6662; namų 737-9681

DR. V. GIRIUNIENĖ
DANTŲ GYDYTOJA
3938 Rosemount Blvd.
RA 7-5552; namų RA 1-0656

DR. IRWIN COPNICK
Dantų Gydytojas
4966 Decarie Blvd.
Suite 7
Montreal, Que. Tel. 489-3191

ADVOKATAS
STASYS DAUKŠA, LL. D.
4 Notre Dame St. E.
Suite 902 ir 903
Tel.: 861-8478 ir 861-8479

ADVOKATAS
JOSERH R. MILLER
B. A., B. C. L.
Suite 205
168 Notre Dame St. E.
UN 6-2063 ir UN 6-2064

NOTARAS
J. BERNOTAS
B. A., B. C. L.
Sun Life Building
Suite 2079
Tel.: UN 6-4364

ALLIANCE
REALTIES INC.
Montreal Real Estate Board Nariai.
D. Baltrukonis .. RE 7-0844
P. Rudinskas .. HU 1-2957
J. Skučas ..... RA 2-6152
Sklypai, rezidenciniai namai, apartmentai, investacijos, morgyčių parūpinimas.

ANTANAS GRAŽYS
Tolhurst Oil Ltd. Texaco atstovas. Aliejus ir įrengimai apšildymui. Nemokamas krosnių valymas ir aptarnavimas. Tel.: 739-9328.

LAIKRODININKAS
ANTANAS ŽUKAS
1855 WELLINGTON ST.
Tel. WE 2-0644.
TAISAU IR PARDUODU ŽEMOMIS KAINOMIS LAIKRODŽIUS IR JUVELYRUS.

I. G. ELECTRIC R'd.
Elektros kontraktorius
IGNAS GURČINAS
889 — 56 Avenue
Lachine. Tel. 631-0882.

PINE LAND CORP.
agentas ROMAS VERBYLA
Investavimui žemė St. Hubert, netoli St. Helen salos (1967 m. pas. parodos vieta).
Telef. 254-4287 ir VI 4-9254.
Adresas: 5360 Beaubien, Apt. 4. Rosemount.

District Estate Brokers Inc.
MONTREAL REAL ESTATE BOARD NARIAI
3907 Rosemont Blvd.
Tel. 722-2472
Namai, žemė, paskolos.
A. Gražys — 739-9328
P. Jasutis — LA 2-7879
10 METŲ PATIRTIS

ROYAL — LONDON-LANCASHIRE
Draudimo Bendrovės
YRA ATSTOVAUJAMOS:
ADAMONIS
INSURANCE AGENCY INC.
Quebec Insurance Brokers
GAISRAS — AUTOMOBILIAI
Tel.: 722-2472.
ir 722-4735
— ATSAKOMYBĖ — GYVYBĖ.
3907 Rosemount Blvd.
Tikslus ir greitas patarnavimas.

PARDAVIMAS - PIRKIMAS
rezidenciniai namai, apartmentai, investacijos, morgičių parūpinimas.

Sav. Andrius Ziziunas.
ANDRÉ VEZINA IMMEUBLES REALTIES
Brokers
6571 - 10th Ave., Rosemount
Montreal 36, P.Q.
725-9788.
Montreal Real Estate Boord Nariai

„LITAS" Adresas: 1465 De Seve Street, Montreal 20, P.Q. tel. 766-5827
4.5% UŽ INDĖLIUS
4.0% UŽ EIN. S—TAS.
Mėnesinis palūkanų skaičiavimas.
Nemokamas gyvybės draudimas iki $2000.
7.6% UŽ ASMEN. PASKOLAS
6.5% UŽ NEKILN. TURTO PASK.
Visos paskolos atviros.
Pigus paskolų draudimas iki $10,000.
KASOS VALANDOS: 1465 De Seve St. sekmadieniais nuo 10.30 iki 12.30 v., darbo dieno mis — nuo 10 iki 3 v., išskiriant pirmadienius ir šeštadienius; vakarais — trečiadieniais ir penktadieniais nuo 7 iki 9 val.
3907 Rosemount Blvd., tel. 722- 2472 dieną — penktadieniais nuo 1 iki 6 val. ir vakarais -- pirmadieniais, trečiadieniais ir penktadieniais nuo 7 iki 9 val.

J. Gražys
KAILIŲ SIUVĖJAS.
SIUVU, PARDUODU.
Taisau ir Remodeliuoju.
Vasaros laike saugojimas. (storidžiai).
6396 Bannantyne, Verdun.
PO 7 - 6183.

LIETUVIŠKAS PUSVALANDIS GIRDIMAS KAS ŠEŠTADIENĮ PER CFMB STOTĮ, BANGA 1410, 5.30 VAL. VAKARO,
Programos vedėjas L. Stankevičius.
Telef.: 669-8834

KEATING FORD
Sales Limited
4415 Bannantyne Ave.
FALCON FAIRLANE
GALAXIE THUNDERBIRD
MUSTANG — TRUCKS
Used cars
1 year guarantee
Kreipkitės į
LEO GURECKAS
Keating Ford Sales Ltd.
Jūsų lietuvis atstovas
769 - 8831
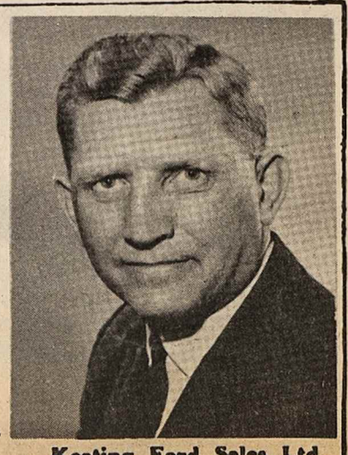
Keating Ford Sales Ltd.
Tel. namų DO 6 - 2548
Įstaigos 769-8529