Mr.J.Rugienius
12230 Washburn St.,
Detroit,Mich. 48204
U.S.A.

LKA

NEPRIKLAUSOMA
# LIETUVA

Lietuvos nacionalinė M.Mažvydo biblioteka

The oldest and biggest Lithuanian newspaper in Canada.

Le plus gros et le plus vieux journal Lithuanien au Canada.

Seniausis tautinės demokratinės minties savaitraštis Kanadoje.

NR. 26(950) LIEPOS - JUILLET - JULY 7 DIENA INDEPENDENT LITHUANIA LITHUANIE INDEPENDANTE *Postage paid at Lachine, P. Q.

# Už vergiamųjų laisvę ir visas teises

Bendrojo Amerikos Pabaltiečių komiteto delegacija audiencijoje su Valstybės sekretorium Dean Rusk. Iš kairės: B. Albats, Latvių sąjungos biuro Washingtone vedėjas, Latvių Sąjungos vicepirm. Alf. Berzinš, Alto pirm. L. Šimutis, Valst. sekr. Dean Rusk, Latvių Sąjungos pirm. prof. Petras Lejinš, estų atstovas J. Buschman, Estų Tautinio komiteto pirm. Heikki Leesment ir Alto vicepirm. Antanas Rudis.

Kairėje kongresmanė Edna Kelly, labai prisidėjusi prie Pabaltijo valstybių bylos išjudinimo ir rezoliucijos už Pabaltijo klausimo iškėlimą Jungtinėse Tautose. Dešinėje Atstovų Rūmų priimtosios rezoliucijos autorius Kongreso atstovas John S. Monagan.

## PRAĖJUSI SAVAITĖ

### AMERIKOS JUNGTINIŲ VALSTYBIŲ

gimtadienis, įvykęs prieš 189 metus — 1776.VII. 4 — viso pasaulio lietuviams, šiemet ji minint, istoriškai įsimintinas, nes tada, kai Letuvos okupantas — senasis imperialistas ir kolonistas rusas "švenčia" 25 - rių metų lietuvių pavergimo sukaktuves,

### JAV PARLAMENTAS PRIĖMĖ ANTIOKUPACINĘ PABALTIJO REZOLIUCIJĄ,

kurioje sakoma: Sovietai prie varta atėmė Pabaltijo valstybėms teises, kurias tautoms garantuoja Jungtinių Tautų charta; Sovietai tebevykdo Pabaltijo valstybių gyventojų išveži mus tikslu pakeisti gyventojų sudėtį Pabaltijo tautų nenaudai, — todėl rezoliucija skatina JAV prezidentą kreipti pasaulio opiniją per Jungtines Tautas bei kitus tarptautinius forumus tokiomis priemonėmis, kad Pabaltijo tautoms būtų sugrąžintos laisvo apsisprendimo teisės.

### REZOLIUCIJA PRIIMTA VIENBALSIŠKAI,

297 balsais, prieš niekam ne balsuojant. Rezoliucija įnešta kongresmano John S.Monagan ir vieningai priimta užsienių komisijos.

Kitas pabaltiečių laimėjimas, kad

### JAV SEKRETORIUS D. RUSK PRIĖMĖ BENDRĄJĄ PABALTIEČIŲ DELEGACIJĄ,

kuri JAV sekretoriui įteikė memorandumą ir su juo diskutavo rūpimus klausimus. Tai yra svarbūs ir svarūs faktai rodą, kad pagaliau, kai tiktai veikliau susirūpinta pavergimo klausimais, ateina ir tūli jau laimėjimai, kurie prieš tai nebuvo galimi. Bet tai yra pradžia į tolimesnius žygius.

### ĮNTUZIASTINGASIS JAUNIMAS IMASI VEIKLOS INICIATYVOS.

Nors VLIKe buvo jaunimo iniciatyva atidėta "studijoms", tačiau jaunimas nenurimo, ir jo iniciatyva jau eina pirmyn. Jau organizuojamas

### ŽYGIS Į JUNGTINES TAUTAS.

(Žiūrėkite 2-rą puslapį). Visa tai sutelkus į visumą, gauna mas daug patrauklesnis ir viltingesnis vaizdas, negu ligšiol kad buvo.

Lietuvos okupanto akys "dūmų nebijo", bet vis dėlto jam nebus malonu "nuryti laisvės pastangų piliulę". Ypač gi ne bus malonu, kad visa tai

### SUŽINOS LIETUVOS GYVENTOJAI,

ir po didelių nusivylimų ir jiems pasitaisys ūpas. O gi okupantas žino, kaip laisvę mėgstančioji lietuvių tauta neapkenčia okupacijos ir okupanto, nors jis 25-rių metų proga ir užtaiso "šėtono šokį" šokti.

Konstatuokime svarbų ir reikšmingą faktą:

### AMERIKOS LIETUVIAI PAJUDĖJO LIETUVOS LAISVĖS KRYPTIMI.

Jų žygiai, jų pastangos neliks be teigiamų pasekmių. Jos būtinai ateis. O

### KAIP GI YRA SU LIETUVIAIS KITUOSE KRAŠTUOSE ?

Antrasie Pasaulio Lietuvių Seimas tuo reikalu yra priėmęs rezoliuciją ir įpareigojęs PLB Valdybą veikti. Iš tikrųjų kitose valstybėse lietuvių, suėmus visus draugėn, juk ne mažiau, negu jų yra Jungtinėse Valstybėse. Tat ir veiklos efektas, jeigu visi jie pajudėtų taip, kaip pajudėjo JAV lietuviai, efektas būtų dvigubai didesnis Jungtinių Tautų atžvilgiu, kokios teigiamos pasekmės būtų tose valstybėse kuriose jie gyvena? Kas gi šiuos klausimus dabar turi judinti?

### TARPTAUTINĖJE POLITIKOJE

praėjusi savaitė davė ganėtinai reikšmingų teigiamų faktų.

Išsisklaidė netikrumo padėtis Alžyre. Nors buvo teigiama, kad perversmas Alžyre lyg ir Pekino inspiruotas, bet aiškėja, kad Pekinas čia, jeigu ir veikė, tai bus stipriai prakišęs.

Boumedienne, naujas Alžyro diktatorius, aiškiai pasisakė už Alžyro savarankiškumą. Ir be to, kas ypač svarbu, kad

### ALŽYRAS NESIDUOS BŪTI BOLŠEVIZMO TRAMPLYNU Į AFRIKĄ.

Ne be to, kad dėl to atidėta Azijos ir Afrikos valstybių "viršūnių" konferencija beveik pusei metų ir visai uždraustas "jaunimo festivalis", kuriuo bolševikai gilina kituose kraštuose savo propagandą.

Ne be realybės žinojimo Tuniso prezidentas Burguiba pareiškė, kad Ben Bello pašalinimas yra naudingas. Jis ir pats nebūtų dalyvavęs "šaltame Pekino su Maskva kare", kai jis kovoja dėl "viršūnių" susirinkime dominavimo.

### SUNKUS REIKALAS YRA KARAS VIETNAME.

Sunkus dviem atvejais: Sunkus pačiame Vietname, nes komunistai ne kariauja, bet vykdo žiauriausį terorą ramių žmonių, kurie teroro aktų net ruošti gintis; sunkus ir todėl, nenujaučia ir todėl negali pasikad JAV neturi tvirtos politikos, kuri nesidairytų į šalis ir nesiklausytų, kas ką kalba ar ba ką siūlo.

### AMERIKAI TRŪKSTA VALSTYBIŠKAI PERGALVOTOS POLITIKOS

ir todėl Vietname neveikiama taip, kad karas būtų laimėtas. JAV nori tiktai nepralaimėti. Vien gi gynimasis į laimėjimus neveda. Tokia reikalų padėtis ypač žalinga ta prasme, kad ginantis tenka daug aukotis, daug turėti nuostolių ir daug turėti nemalonumų, ypač kenčiant prestižui ne tiktai pasaulinėje opinijoje, bet ir užpultame priešo krašte, kuris dėl to tampa nepajėgus rimtai gintis.

### KITOS NAUJIENOS

- Naujosios Zelandijos min. pirm. pareiškė, kad jeigu Vietkongas nepriims taikos pasiūlymo, tai N. Zelandija Vietnamui siųs pagalbon savo kariuomenę.
- Popiežius Paulius, projektavęs kelionę į Jungtines Tautas ateinančiais metais, dėl aštrėjančio karo dabar projektuojąs paskubinti ir į JTO sesiją atvykti dar šį rudenį.
- Bulgarijoje daugiau duodama laisvės privačiai iniciatyvai. Visi satelitai tokiu būdu pamažu artinasi prie Vakarų.
- JAV prezidento jaunesnioji duktė perėjo iš protestantų į katalikų tikybą, nes teka už kataliko.
- Spauda pranešė, kaip sensaciją, kad sovietai pasiuntė į erdves du satelitus su žmonėmis, iš kurių esą gauti pasikalbėjimai, bet Maskva teigia, kad pasiųstas satelitas be žmonių. Vakarai spėlioja, kad rusams nepasiseke tie satelitai, todėl jų paleidimą nuneigia. Ar nebus tai nauji negįžtantieji.
- Indijos ir Pakistano pasienyje nustatyta taika.

## KOVOSE

### PAVERGTŲJŲ SEIMAS PRIMENA BALTIJOS VALSTYBIŲ BYLĄ.

Ryšium su Sovietų Sąjungos agresijos prieš Baltijos valstybes ir su Baltijos valstybių laisvės kovų 25 -rių metų sukaktim, Pavergtųjų Tautų Seimas išsiuntinėjo Jungtinių Tautų nariams, laisvojo pasaulio vyriausybėms ir spaudai tokio turinio pareiškimą:

Prieš 25-rius metus, 1940 birželio 15-17 dd., sovietų kariuomenė įsiveržė į Estiją, Latviją ir Lietuvą. Tuo veiksmu Sovietų Sąjunga, vykdydama Molotovo-Ribbentropo slaptąjį susitarimą pasidalinti Baltijos valstybes ir Lenkiją, sulaužė su trim Baltijos kraštais savo pasirašytąsias taikos ir nepuolimo sutartis. Buvusios laisvos ir klestinčios Baltijos valstybės buvo prievarta įjungtos į kolonialinę sovietų imperiją.

Baltijos valstybių byla, lygiai kaip ir kitų sovietų pavergtųjų tautų bylos, tėra dalis antrojo pasaulinio karo neišspręstų klausimų, reikalaujančių skubaus sprendimo sutinkamai su per karą ir po karo Sovietų Sąjungos ir Vakarų galybių padarytais pažadais bei iškilmingais įsipareigojimais, o taip pat sutinkamai su Jungtinių Tautų nuostatais ir visuotinai pripažinta apsisprendimo teise. Todėl Estijos, Latvijos ir Lietuvos byla priklauso tarptautinių konferecijų ir Jungtinių Tautų darbotvarkei.

Betarpiškai laisvojo pasaulio politinė ir diplomatinė parama pavergtosioms Baltijos tautoms yra ypač skubi šiandieną dėl nesiliaujančio rusinimo bei sovietinimo. Baltijos kraštams yra paneigtos net išviršinės apraiškos nepriklausomybės, o sovietų okupacinė valdžia skubina kolonizavimo vyksmą. E.

### PIRMU PUNKTU BALTIJOS VALSTYBĖS

Pavergtųjų Europos tautų seimas /ACEN/šių metų Pavergtųjų Tautų Savaitės programos pirmu punktu numato Lietuvos, Latvijos ir Estijos bylą. Pavergtųjų Savaitės proga Seimas drauge su Rytų Europos kraštų kilmės Amerikiečių Federacija ir su Pavergtųjų Tautų draugų amerikiečių sąjunga darys žygių, kad sovietinis kolonializmas Baltijos valstybėse būtų įrašytas Jungtinių Tautų darbotvarkėje.

Antruoju punktu Pavergtųjų Tautų Savaitės programoje Pavergtųjų Seimas numato visų sovietų pavergtųjų Rytų Europos tautų laisvo apsisprendimo klausimą. E.

### DVYLIKTOJI LAISVĖS DIENA

Philadelphijoje, istorinėje Kongreso Salėje, kurioje 1790-1800 posėdžiavo JAV Kongresas, kur 1791 m. buvo priimtas "Bill of Rights", birželio 30 d. buvo atžymėta dvyliktoji Laisvės Diena. Garbės svečiais buvo Baltijos valstybių diplomatai. Laisvės Dienos apeigose dalyvavo 65 amerikiečių ir tremtinių organizacijos.

Dėmesio vertas ypač Laisvosios Europos Komiteto prezidento Richardsono žodis, priminęs "Bill of Rights" esmę ir "brutalaus pavergimo metines, kurios išpuola birželio mėnesį". Priminęs Baltijos valstybių užgrobimą ir okupaciją, ir pacitavęs 1940.7.23. Valstybės Departamento pareiškimą dėl sovietinės agresijos Baltijos valstybių atžvilgiu, Richardsonas pažymėjo: "Aš didžiuojuos J.A.V. vyriausybe, kad nepripažino ir, esu tikras, kad niekada nepripažins Estijos, Latvijos ir Lietuvos aneksijos". Amerika ir pavergtieji kraštai nori ir siekia taikos, nes taika implikuoja teisingumą ir laisvę. E.

- Bendroje Europos valstybių rinkos organizacijoje nesusitarta dėl žemės ūkio produktų tvarkymo. Vyksta krizė, kurioje pirmą rolė prklauso Prancūzijai.
- Varšuvoje JAV ir Kinijos atstovai tarėsi aktualiais klausimais.

## VISOKIAUSI LIETUVIŠKOJO GYVENIMO DUOMENYS

### PASAULIO LIETUVIŲ GYDYTOJŲ SUVAŽIAVIMAS

įvyks 1965 m. rugsėjo 4-5 dienomis Detroite. Iškilmingas susirinkimas-akademija įvyks rugsėjo 5 d., sekmadienį, po pietų Northland Inn. viešbučio salėje Southfield 8 mylia - Greenfield.

Taip pat rugsėjo 5 d. 7 val. vakare ruošiamas iškilmingas koncertas - balius didžiojoj armėnų salėj Southfield - North - western Hgv. Pakviesta dainuoti Vanda Stankaitytė.

Iš anksto rezervuojamos vietos. Tuo reikalu skambinti Vandai Vaitienei tel. LO 5-8385.

Gydytojų Suvažiavimo rengimo k-tas maloniai kviečia lietuvių visuomenę ne tik iš Detroito, bet ir iš kitų miestų dalyvauti šiame iškiliame parengime.

Šią anonsinę žinią prašė paskelbti lietuvių periodinėje spaudoje Suvažiavimo Rengimo K-to pirm Dr. Vyt. Majauskas.

/v.mg./

### DAIL. JONAS RIMŠA RUOŠIASI ATVYKTI Į J.A.V.

Dail. J. Rimša, ypač pagarsėjęs Pietų Amerikoje, ruošiasi atvykti į JAV-es. Šių metų spalio mėn. numatęs vykti į Clevelandą, Ohio ir ten suruošti savo kūrinių parodą - "International galerijoj". Paskui numatęs vykti į Čikagą. Jei viskas gerai seksis užsuks ir į Los Angelles, Calif.

### LITUANISTIKOS VASAROS KURSAI FORDHAM'E

jau prasidės neužilgo. Beliko 1 savaitė. Tai puiki proga pagilinti žinias lituanistikoje ir susipažinti su New Yorko apylinkių lietuvišku jaunimu bei N.Y. miesto įdomumais.

Jau penki metai kai tokie kursai negalėjo įvykti dėl susidomėjusių mažo skaičiaus. Jauskime pareigą nors šiemet užpildyti minimumą - 8. Iki šiol užsiregistravo 5. Kelios dešimtys studentų užsiregistravo; prancūzų, vokiečių, rusų, lenkų ir kt. kalboms. Ar nebūtų malonu, kad nors minimumas susidarytų lietuvių kalbai? Neapvilkime prof. A. - Vasio, kuris nuoširdžiai rūpinasi lituanistika Fordham Universitete, kuriame yra sudarytos geros sąlygos tokioms studijoms.

Už lietuvių kalbą duodama 6 kraditai. Be to, yra gerai įrengtos sporto aikštės ir palukymo baseinas. Paskaitos vyks 1-4 val. po pietešias savaites. Mokslas prasideda liepos 6 d. Duodamos stipendijos. Parodykime susidomėjimą ir įvertinkime besirūpinančio profesoriaus ir instituto vice-direktoriaus A. Vasio pastangas išlaikyti lietuvių kalbą šiame universitete. Be prof A. Vasio programai vadovauja kun. prof. Vl. Jeskevičius prof. J. Puzėnas ir prof. A. Šalys.

Dėl katalogo ir informacijų kreiptis Prof. A. Vasys Fordham University Bron, N.Y. 10458. B.S.

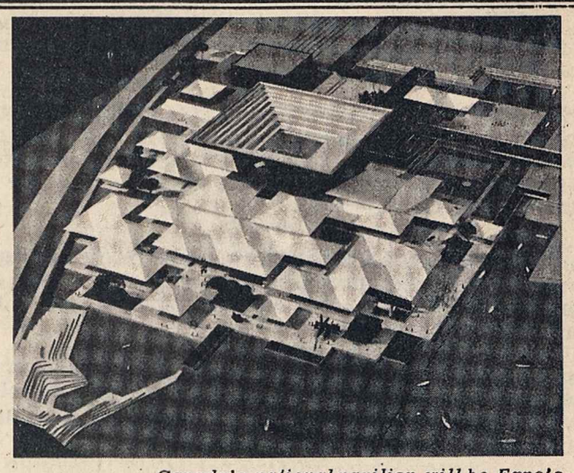

*Canada's national pavilion will be Expo's biggest, costliest, probably liveliest.*

Toks bus Kanados pavilionas 1967 m Parodoj.

### ARCHITEKTAS A. BANELIS

gyvenąs Toronte, dalyvauja 1967 metų Montrealyje būsimos pasaulinės parodos statyboje ir dažnai atvyksta tais reikalais į Montrealį.

- NL redakcijoje yra du laiškai iš Lietuvos Pranui Simonaičiui-Verdune ir A. Chizutytei-Lasallėje. Adresatai kviečiami laiškus atsiimti.

Pabaltiečių vėliavos demonstracijose Washingtone birž. 13 d.

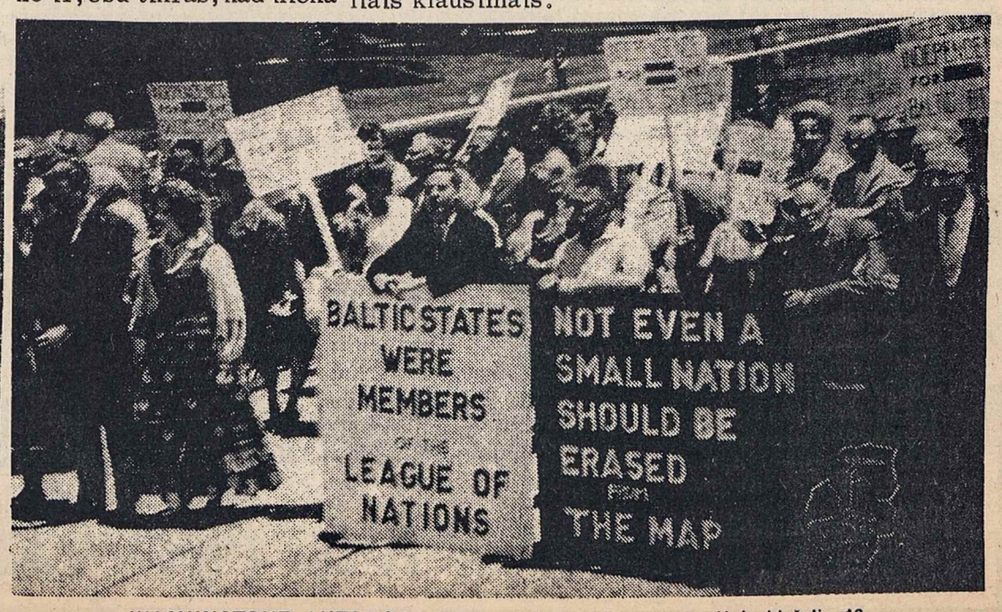


WASHINGTONE AUTOMOBILISTŲ pabaltiečių demonstracijoje birželio 13

# Nepriklausoma Lietuva

INDEPENDENT LITHUANIA

Už Lietuvos išlaisvinimą! For liberation of Lithuania!
Už ištikimybę Kanadai! For loyalty to Canada!

Authorized as second class mail by the Post Office Department, Ottawa, and for payment of postage in cash

LEIDŽIA KANADOS LIETUVIŲ CENTRO TARYBA IR SPAUDOS BENDROVĖ „NEPRIKLAUSOMA LIETUVA".

Redaktorius Jonas Kardelis.

DO 6-6220

7722 George Street, LaSalle, Montreal Quebec, Canada.

| Prenumerata metams: | | Yearly Subscription Rates: | |
|---|---|---|---|
| Kanadoje | $ 5.00 | Canada | $ 5.00 |
| Amerika ir P. Amerika | $ 5.50 | America & S. America | $ 5.50 |
| Visur kitur | $ 6.00 | Other Countries | $ 6.00 |

Adresų pakeitimas 25 ct. (su prenum. arba sml. pašto ženklais).
Ilgalaikiai skelbimai, pagal susitarimą, gauna nuolaidų.

Op. sol. Elzbietos Kardelienės Muzikos studija po metinio koncerto, įvykusio birželio 27 dieną Aušros Vartų salėje. Iš kairės sėdi: Elena Lukaitytė, Rūta Pocauskaitė, Jacinta Gustainytė, Ramutė Styraitė, Rima Styraitė, Studijos vedėja E. Kardelienė, Viviana Vaupšaitė, Rūta Jaugelytė, Linda Gudaitė, Ramutė Naruševičiūtė; antroje eilėje: Petras Vaupša, Arūnas Ališauskas, Šarūnas Norvaiša, Pranas Vaupša, Algis Jaugelis, Dajena Janulionytė, Dalia Blauzdžiūnaitė, Linda Blauzdžiūnaitė, Linda Vaupšaitė, Violeta Adomonytė, Virginija Murauskaitė ir Veronika Ambrozaitytė. Kelių mokinių nėra. Foto: Tony Laurinaitis.

P.S. Koncerto aprašymas 4 ir5 puslapiuose, foto- pas T. Laurinaitį, 1920 Frontenac Street, Telefonas: 525-8971.

# ŽYGIS I JTO

LIETUVIŲ VISUOMENEI INFORMUOTI KOMISIJOS PRANEŠIMAS

NEW YORKAS,birželio 29 d. -Čia pradedamas naujas žygis,žygis į Jungtines Tautas. Jo tikslas-reikalauti, kad Jungtinės Tautos nebedelsdamos imtųsi priemonių kolonializmui likviduoti ir Europoje, būtent, Lietuvoje, Latvijoje bei Estijoje-pačiame Europos geografiniame centre.

"Žalia šviesa" tam žygiui pradėti duota birželio 25-tosios vakarą New Yorke įvykusiame lietuvių visuomeninink ų susirinkime, kurių tarpe buvo Vliko, Am. Liet. Tarybos,Am.Liet.Bendruomenės ir eilės kitų organizacijų vadovai ir atstovai.

Žygį suplanavo Amerikos lietuvių jaunimo komitetas, tas pats, kuris gegužės 15 d. suorganizavo apie dviejų tūkstančių lietuvių žygį į Washingtoną. Sumanymas jau anksčiau lietuvių visuomenei buvo pranešta ir žinomas, kaip "septynių punktų programa".

Užsimojimo pradininkai-Antanas B.Mažeika, Antanas Sniečkus,Algirdas Budreckis ir Algimantas Gureckas, Romui Keziui pirmininkaujant,visuomeninink ų susirinkimui smulkiau išdėstė sumanymo esmę ir planą.

Esminis žygio tikslas-atkreipti Jungtinių Tautų dėmesį į Lietuvos ir apskritai į Pabaltijo valstybių padėtį taip girdimai,kad būtų sukliudytas polinkis tų kraštų likimą vis dar nutylėti ir gal net visai pamiršti.

Laikas tokiam užsimojimui tinkamas ir palankus,ypač kai ne tik įtakingoji spauda, bet ir Amerikos Kongresas iš naujo aiškiai pasisakė prieš tokį pamiršimą.

Kad žygis būtų pastebėtas ir jo reikalavimas būtų išgirstas,jis turi būti stambaus masto. Todėl į jį būtina sutelkti bent 15, geriau bent 2o tūkstančių dalyvių.

Žygis turi būti iš anksto išgarsintas ne tik Amerikos, bet ir viso pasaulio politiškai sąmoninguose visuomenių sluogsniuose.Pradininkai jau turi sudarę tam reikiamų ryšių ir yra numatę konkrečių to garsinimo plano bruožų,kurių dalis jau minėta skelbiant"septynių punktų programą".

Pradininkai yra sudarę organizacinius ir technikinius žygio vykdymo planus: JT narių atstovybių individualaus lankymo, demonstracijos dalyvių sutelkimo ir lėšų telkimo planus.Garsinimo ir vykdymo sąmata-apie 25- 3o tūkstančių dolerių.

Pradininkai pareiškė pasitikėjimą laisvėje esančiųjų lietuvių visuomenės susipratimu, kurio ir tik kurio dėka bus joje pakankamai pasiaukojimo, būtino sutelkti tokiai aibei dalyvių ir lėšų.

Žygis prasideda dabar.Jo apogėjus-masinis susirinkimas New Yorke/Madison Square/Gardens/su atitinkama programa ir masine eisena su pareiškimais Jungtinėms Tautoms-bus šeštadienį, lapkričio 13-tą.

Visuomeninkų susirinkimas, po eilės posėdžių pasisakymų, pastabų bei patarimų, vieningai pareiškė pritarimą sumanymui ir pasitikėjimą pradininkų kompetentingumu vadovauti jo įvykdymui. Pasitikėjimas išreikštas:1/nutarimu laikyti laikinį žygio pradininkų komitetą pritartu ir patvirtintu žygio rengimo vykdomuoju komitetu,2/pasižadėjimu apsiimti ir atlikti pareigas, kurias atlikti ką vykdomasis komitetas kvies.

Komitetui patarta artimiausiu laiku,pasitarus su kompetentingais visuomenės atstovais,pasirinkti jo paskirtį tiksliau apibūdinantį pavadinimą./Susirinkimą šaukdami pradininkai pasirašė kaip "Lietuvių Už Nepriklausomybę Laikinasai Vykdomas Komitetas"/.

Komitetas tuojau pradėjo organizuoti darbo komisijas. Iš trylikos numatytų komisijų, jau sudaryti branduoliai šešių,daugiausia turinčių tuojau veikti pradėti komisijų:

1/Dokumentacijos-vedėjas Juozas Audėnas, Vliko generalinis sekretorius/tai reiškia, kad žygio memorandumai bei pareiškimai bus rengiami bendradarbiaujant su visomis toje srityje kompetentingomis institucijomis/;

2/Nelietuvių Visuomenei Informuoti-ved. Bronius—Bieliukas;

3/Lietuvių Visuomenei Informuoti-ved. Vincas Rastenis;

4/ Teisių/sutartys, įsipareigojimai/-ved. adv. S. Bredes;

5/Technikinė/demonstracijos patalpos ir priemonės/-ved. J. Subačius.

6/Nakvynių-ved. K. Vainius.

Komitetas gavo pranešimą,kad lapkričio 13 d. masiniame susirinkime Madison Square Gardens sutiko dalyvauti ir kalbėti senatorius Thomas J. DODD/D., Conn/.

Laisvės dienomis vėliavai kylant, trimitai malda gausdavo.

# TRIMITO AIDAS

## APIE PABALTIJO TRAGEDIJĄ ŠVEICARŲ SPAUDOJE

Vakarų pasaulyje plačiai skaitomų dienraščių "Neue Zuercher Zeitung" birželio 15 d./tarpt. laida nr. 162 / įdėtas Alberto Geručio straipsnis "Pabaltijo valstybės sovietų junge". Dr. Gerutis įsidėmėtinam straipsnyje plačiai atpasakoja įvykius privedusius prie Rytų Europos padalinimo. Palietes Lietuvos okupavimą sovietinio režimo įvedimą, sekusią nacių okupaciją. Gerutis toliau pabrėžia, kad Pabaltijo valstybės daugiausia nukentėjusios nacionalsocialistų ir komunistų valdžioje. Toliau aprašyti sovietų įvykdyti išvežimai, genocidiniai veiksmai, gyventojų skaičiaus mažėjimas, priverstinas ūkio sukolektyvinimas, intensyvus pramoninimas, kuriuo siekiama tik politinių tikslų ir siekiama spartinti rusiškojo elemento kolonizaciją. Pabaltijo kraštai pradėti intensyviai rusinti ir rusifikacijos politika nuolat pečiama.

Dr.A.Gerutis pabrėžia, kad Pabaltijo padėtis yra blogesnė,kaip sovietų satelitinių kraštų. Nurodyta ir į tai, kad sovietinis režimas rengiasi paminėti "išvadavimo iš kapitalistinio jungo"25 - ją sukaktį, tuo tarpu užsienyje gyveną pabaltiečiai tas dienas minės su liūdesio, bet drauge ir su vilties geresnei ateičiai jausmais. E.

## PAMINĖTOS J. JUŠKOS 15O-sios GIMIMO METINĖS.

Lietuvoje paminėta kalbininko ir tautosakininko Jono Juškos darbo ir gimimo sukaktis. A. Mockus "Tiesoje" /birž. 9, nr. 133/ pastebi, kad J. Juškos darbai žymia dalimi persipynę su brolio Antano Juškos veikla. Tai esąs retas kultūros istorijoje reiškinys. J. Juškai priklauso nuopelnai, leidžiant dainas ir lietuvių kalbos žodyną. Būdinga, kad J. Juškos sukaktį minint, dabar primygtinai nurodyta į broliams Juškoms teiktą aktyvią rusų mokslininkų ir mokslo įstaigų paramą. Lietuvoje paskelbtos visos brolių paskelbtos dainos ir kit. E.

Krauju alsavo juoda žemė. Beržai siūbavo ant kalvų. Šlamėjo girių ąžuolėliai, Lapeliais bėrė veidus jų.

## MŪSŲ PAREIGA

Kai šiais metais raudonasis Lietuvos okupantas kartu su sau ištikimais pakalikais džiaugsis Lietuvos pavergimo dvidešimties penkerių metų sukaktuvėmis;kai į pavergtus mūsų brolius ir seseris kalbės, klastos, melo ir apgaulės žodžius , dergs ir juodins garbingą mūsų tautos praeitį, keiks ir niekins už tėvų žemės laisvę žuvusiųjų didvyrių vardus, su įniršimu lygins jų užtiktuosius kapus, lieps šokti ir dainuoti,kelti trukšmingas ovacijas jo kruvinai garbei ir džiaugtis jos primestais vergijos pančiais.

Kai nevalios sukaustyta tauta, negali ištarti savojo žodžio, ir negali net ir mažiausiai pagerbti savo už laisvę kovojusių ir žuvusių didvyrių, nors jie savo krūtinėse nešioja jų herojiškumo ugnį, nors jie savo lūpomis legendomis kartoja jų vardus, jų heroiškus žygius kartų kartoms kartoja.

Kai nestojančių metų tekmė, negrįštamai slenka juodojo praeitin; kai gyvieji dienų liudininkai su savimi nusineša viską ir apsikloja užmaršties dulkėmis.

Mes, kad pateisinus mums likimo skirtą misiją, kad pateisinus savo genties vardą, kad išlaikius gyvą negestančią kovos ugnį, ir ją išsaugojus ateinančiom kartom, kad atskleidus pasauliui žiaurias atpildo šaukiančias okupanto nedorybes, kad parodžius pasauliui mūsų laisvę mylinčios ir dėl jos kovojančios tautos žygius ir darbus, kad pagerbus už Lietuvos laisvę pralietą kraują,ir jį įrašius mūsų tautos istorijos lapuos, - privalome, kiekvienas laisvėje esantis lietuvis savo misiją pilnai suprasti ir ją šventai atlikti. Mes privalome neužmiršti tų savo didvyrių, kurie savo darbais, kančiomis ir krauju sulaistė lietuvos žemę, kurie mirė, kad mes gyventumėm.

Mes neturime būti kurčiais ir nebyliais,mes neturime teisės paskęsti asmeninių gėrybių jūroje ir su savimi nusinešti tai, ką turime palikti.

Mes turime, mes privalome visą tai suženklinti, viska surašyti į stiprius, saugius pergamentų lapus. Mes turime atžymėti visus žuvusiųjų laisvės kovotojų vardus, atžymėti kiekvieną jų išniekintą kapą, kiekvieną jų krauju aplaistytą pėdą, kiekvieną jų laimėjimų ir skaudaus likimo vietą. Mes turime suženklinti kiekvieną jų gyvybės ir sunkių atodūsių datą. Mes turime atrasti kiekvieną pelenais paverstą sodybą, kiekvieną sunkion tremtin išgabentą mūsų tautos vaiką.

Mes turime nepamiršti ir tų, kurie savo darbais užsipelnė Judo vardą.

Mes turime parodyti pasauliui tikrąjį Lietuvos okupanto veidą.

Visam tam, mes privalome rasti laiką, išteklius ir priemones. Mes privalome visą tai palikti mūsų Tautos istorijos lapams.

Tai yra mūsų pareiga, mūsų šventą pareiga.

J. Šilėnas

## DALINIŲ VEIKLA

Montrealio L.K.Mindaugo šaulių kuopa.

Kuopa š. m. liepos 11 d. visiems žinomam p. P. Skruibio ūkyje, prie Ottavos upės, Pointe Fortune, gražioje, medžiais apaugusioje, pakrantėje rengia kasmetinę lietuviškų tradicijų puoselėjamą, didelę,puikią gegužinę.

Kaip ir kas metai, gegužinės programa bus įvairi ir įdomi. Kiekvienas jon atvykęs ras sau malonų poilsį gaivioje gamtos aplinkumoje, pabūvoti gausioje savųjų tautiečių šeimoje, pasiklausyti lietuviškos muzikos meliodijų, pasidžiaugti smėlėta upės pakrante, atsigaivinti gaiviam Ottavos upės vandenyje.

Kaip ir kas metai programoje bus populiarus prizinis šaudymas, kuriame galės dalyvauti kiekvienas šaudymo sporto mėgėjas. Pirmųjų vietų laimėtojams yra paskirtos vertingos dovanos. Vyks į tradiciją įėjusios virvės traukimas ir įdomūs žaidimai vaikams.

Dalis gautojo pelno bus paskirta Montrealio lietuvių stovyklavietės "Baltija"statybos fondui. Maloniai kviečiame visus Montrealiečius ir svečius šaulių gegužinėje dalyvauti.

● Aktyvus Montrealio visuomeninkas, kuopos š. kūrėjas savanoris J. Viliušis ilgo savaitgalio proga buvo išvykęs sėkmingai žvejybai į Ottavos, upę pas p. Skruibius.

## TORONTO VLADO PUTVIO Š.KUOPA

Kuopa savo piniginiu įnašu prisidėjo prie K. L. B. Toronto apylinkės iniciatyva lietuvių kapinėse statomo paminklo kovotojams, žuvusiems už Lietuvos laisvę.

● Kuopos šaudymo komanda, susidedanti iš š. J. Budrevičiaus, š. Vl. Rukšio, š. B. Savicko ir š. J. Usvalto, birželio mėn. 6 d. Udora vietovėje dalyvavo šaudymo varžybose prieš Toronto suomių komandą. Varžybas laimėjo šauliai 14 taškų skirtumu.

Montrealio mindaugėnai sveikina brolius Toronto šaulius su laimėjimu, garsinant lietuvio vardą kitataučių tarpe, ir pageidauja savo jėgas išbandyti su šauliais mindaugėnais .

## DETROITO STASIO BUTKAUS Š.KUOPA

Kuopa kartu su kariais ramovėnais, gegužės mėn. 16 d. suruošė iškilmingą pagerbimą kovotojams|žuvusiems už Lietuvos laisvę.

Paskaitą skaitė, buvęs vienas iš 1941 m. sukilimo

Nukelta į 7-tą puslapį.

Urugvajaus sostinės, Montevideo miesto lietuviai, minėdami 25 metų Lietuvos okupacijos sukaktuves ir Birželio baisiojo trėmimus, visuotiniame susirinkime smerkė okupaciją,demonstracijoje reikalavo Lietuvai laisvės. →

# Ruoškimės didžiajam Montrealio ir Ottawos lietuvių susitikimui, kuris įvyks liepos 25 dieną!

SUSITIKIMAS BUS LIETUVIŠKAME PP. SKRUIBIŲ ŪKYJE, POINTE FORTUNE.
Sekite kiekvieną Neprikl. Lietuvos nr.

KELIONĖ AFRIKOJE

# Pas A. Schweitzer'į

RAŠO INŽINIERIUS ALFREDAS PUSARAUSKAS

Pereitus metus praleidau tarp Amerikos, Europos ir Afrikos. Daug ką galima būtų pasakyti apie kiekvieną iš šių kontinentų, tačiau kalbėti apie Afriką, tai kalbėti apie kontinentą, kuris dar ir šiandieną savo misterija žavi baltąjį žmogų. Kalbėti apie Afrikos gyventojus, tai kalbėti apie žmones, kurių kiekvienas, kasdieninis judėsys, apranvalgis, gyvenimo būdas - visa yra surišta su mūsų, vakariečių akimis žiūrint; mistika ir prietarais, jų akimis žiūrint, religija.

Afrika dar ir šiandieną yra tamsi ir mistiška. Dar ir šiandieną, net ir krikščionys afrikiečiai yra daugiau paklusnūs vietiniams burtininkams ir raganiams negu jų naujos religijos kunigams. Dar ir šiandieną gentis yra pati stipriausia jų gyvenimo užuomazga ir vienetas, už ką jie ir savo gyvybę aklai atiduotų. Tautinis susipratimas, jei jis viso toks yra, lieka antraeiliu faktoriumi. Afrikos dydį sunku šiaip ir sivaizduoti. Šis kontinentas užima plotą apie dvylika milijonų kvadratinių mylių. Taigi, jei paimtumėme Jungtines Amerikos Valstybes, visą Europą, Naująją Želandiją, Indiją, Japoniją, tad ir tai dar neužpildytų visos Afrikos.

APVAŽIUOTOS VALSTYB.

Afrikos apvažiavau, palyginus, tik mažą dalelytę, tačiau ir iš jos galima susidaryti gerą vaizdą apie klimatą, augmeniją, gyvūniją, ir vietinius gyventojus bei jų gyvenimo būdą. Gabonas, Kamerūnas, Nigerija, Togo, Ghana, Liberija, Mauretanijos Islamų Respublika, Ispanų Sachara, tai keletas valstybių, kurias turėjau progos aplankyti. Kiekviena iš šių valstybių skiriasi ar tai savo gyventojais, ar tai klimatu, ar tai augmenija, ir apie kiekvieną galima būtų rašyti ištisus tomus.

Bebūnant Afrikoj nemažai laiko teko praleisti Gabone, kur buvau apsistojęs jo sostinėje Librevilėje. Tai trisdešimt tūkstančių gyventojų miestelis, beveik visai ant ekvatoriaus, prie Atlanto vandenyno. Libreville ir buvo, kaip bazė, iš kur darydavome ekspedicijas ar tai į džiunglių gylumas, ar tai į kitas Afrikos valstybes. Viena iš didesnių ekspedicijų buvo į Lambarėnę, apie kurią ir norėčiau nors trumpai papasakoti.

MANO PALYDOVAI

Pasakoti apie ekspediciją į Lambarėnę, reikėtų pradėti trumpai apibūdinus - charakterius - mano palydovų. Jų buvo du. Pirmasis pilietis stambaus sudėjimo, sveriąs apie šimtą kilogramų, arba apie du šimtu dvidešimt svarų, kuris atliko su manimi didesnę dalį šoferiavimo. Nepaprastas mėgėjas valgyti, o taip pat nesvietiškai punktualus trims dalykams: pusryčiams, pietums ir vakarienei. Turėdamas palinkimą į smaguriavimą, tuo pačiu mėgsta ir lėtą, gerą gyvenimą. Turi didelių sunkumų pasiaukojimui kitų labui, bei kitokiom panašiom nesąmonėms. Gimęs Suezo kanalo tarptautinėje zonoje, jis laisvai kalba itališkai, prancūziškai, angliškai, graikiškai ir arabiškai. Būdamas vos 36 metų, jis jau spėjo prasimušti iki buhalterio rango.

Antrasis palydovas, kuris neužilgo išeina į pensiją, yra prisiekęs vokietys. Pagal jį Vokietija buvo ir tebėra viršžmogių šalis. Būdamas masonų ložės narys, jis taip pat mėgsta dažnai pafilosofuoti, nors jojo žinios šioje srityje yra gana skystokos, o logikos dėsnių iš viso nėra niekad girdėjęs. Būdamas ateistas, jis turi susidaręs nuomonę kad būk šiame gyvenime reikia kuo efektingiausiai ir su minimaliniu energijos išeikvojimu save tinkamai apginti. Gana savimyliška pažiūra, tačiau atrodo, kad jis su ja yra beveik visai laimingas.

Daugiau bus.

dr. A. Schweitzer'is savo klinikoje su ekspedicijos į Lambarenę nariais.

Rašo St. Dalius.

2.

SAN JUAN - ISPANIŠKAS PASAULIS,

naujas ir nematytas pirmą kartą čia išlipusiam. Vos kyštelėjus galvą iš lėktuvo, pūstelėjo šilto oro srovė, nes čia temperatūra buvo 82 laipsniai. Tuč tuojau visų keleivių paltai ant rankų permesti, nes prakaitas bematant išmuša. Aedromo laukiamoji salė su atvirais balkonais, kuriuose pilna portorikiečių šaukiančių, dainuojančių ir mosuojančių į atvykusius pažįstamus. Žemai, prie tako, išsirikiavę su vėliavomis ir plakatais, išmargintais ispanų kalba - matyti laukta atvykstant kokios nors grupės asmenų. Mes pirma išlipę, sustojam prie tako ir dar pažiopsom, ko čia laukiame? Pasirodžius ant laiptelių jų laukiamiesiems, pakilo didžiausias triukšmas, dainavimas. Protarpiais šaukta "jankiai". Mes nesusigaudėm. Vėliau vakare jau viešbutyje teiravaus, kas čia atvyko ir ko kie šūkiai buvo leidžiami. Pasirodo, kad tai buvo vadinamieji visiškos Porto Rico nepriklausomybės šalininkai, kurie demonstravo su savo tautine vėliava ir šūkavo priešamerikoniškus šūkius.

Paganę akis ir ausis nauja atmosfera, susiradom atvežtus lagaminus ir besidairydami į išsirikiavusią eilę taksi pasišaukėm vieną nuvežti į viešbutį. Bevežant gyvai aiškina apie matomus pastatus ir gyvenimą San Juaun. Kam paaiškinti neužtenka anglų kalbos, baigia ispaniškai linksmai nusijuokdamas, kad čia jums tikrai patiks, nes žmonės esą labai draugiški. Na jau mes esame pasiryžę tą tinkamai išnaudoti ir susipažinti per tas kelias dienas su šio miesto įdomybėm ir lankytinom vietom.

Pravažiuojant krinta į akis savotiškas namų stilius su atvirom verandom, balkonais bei geležiniais aukštais vartais. Tas stilius esąs ispanų kolonialinių laikų, nes šis miestas ir visa sala ilgiausią laiką buvo ispanų išvaldyta, nes tik 1898 m. amerikiečiams karo su ispanais pasėkoje atiteko ši sala.

GATVĖJE

Atvažiavom į viešbutį jau sutemus, persirengę ir apsiprausę išslinkom į gatves pasidairyti. Gatvės gana jaukios, daug mašinų siuva į visas puses, taip pat dažnai autobusai vienas po kito eina. Čia labai pigus autobusais susisiekimas: už 10 centų bilietukas galioja per visą miestą pervažiuoti. Taksi jau yra gerai brangesni, nes skaičiuoja laiką ir atstumą. Gatvėse pilna žmonių, bet skubančių nėra: stoviniuoja prie krautuvių, barų bei restoranų su gėrimais, kurių pilna kiekviename skersgatvyje.

Dauguma gyvai ir triukšmingai kalbasi, mostigūoja rankomis. Daug apšepusių ir atrodo, benamių, sėdinčių ant akmeninių laiptų prie didesnių pastatų. Rytojaus dieną sekmadienį teko matyti prie bažnyčių elgetaujančius, aklieji skambina varpeliais, invalidai pasidėję lazdas sėdi tiesiai ant šalygatvių ištiesę rankas. Gatvėse daugybė šunų, kurie ramiausiai išsitiesę ant šalygatvio miega, nes oras šiltas - ne reikia ieškoti pastogės. Šoninėse gatvelėse savotiškas kvapas susiliejęs su įvairių žalumynų ir gėlių kvapais, bet nešvarumų tvaikas užmuša ir gėlių kvapus.

KLUBE

Apsukę keletą blokų aplinkui, grįžtąme atgal viešbutin. Man New Yorko šaltas vėjas bus iškrėtęs šposą; gaunu tokią slogą, kad nespėju vaikščiodamas čiaudėti ir nosį šluostyti. Nors ir kraukškėdamas, bet vėlų vakarą nusibeldžiau į El Calypso klubą, kuriame yra afrikietiška atmosfera: prigesintos šviesos, specialiai išdekoruotos sienos žaidžiančios su tamsiais šešėliais, kuriam steel band muša calypso taktą. Šitas balsas gana savotiškas, aukštas, triukšmingas, bet įvairių šokių melodijas išmuša stebinančiai; tiesiog groote išgroja. Groja šeši asmenys, ne groja, bet muša įvairaus dydžio bubnus ar metalines bačkas, kurios išduoda aukštą toną, kad prie staliukų sėdint sunku susikalbėti. Kadangi programa prasideda antrą valandą ryto, tai kiek pasėdėję ir pasiklausę šios neįprastos muzikos, grįžtam nakvynei. Galva pilna įspūdžių, nors ir pavargus, miegas sunkiai ima, tačiau reikia ilsėtis, nes sekanti diena skirta miestui apžiūrėti.

KELIONĖ AUTOBUSU

Ankstų rytą vėl ant kojų. Išgėrę kavos, sėdam į autobusą ir pagal nurodymus važiuojam iki Plaza Colon, kur visi autobusai sustoja nes dėl gatvių siuarumo nebegali į senamiestį įvažiuoti.

Visas senamiestis yra apvestas mūrinėmis sienomis, apsisaugojimui nuo jūros plėšikų. Ši miesto dalis dvelkia senove ir kiekvienas kampas primena ką nors iš istorijos. Miestas įkurtas 1511 m. ir iš karto liko sostine, kur per pirmuosius du šimtmečius gyveno apie 6000 žmonių. Čia yra įkurta pirmoji ispanų kolonija ir jos apsaugojimui iškilo fortifikacijos ir fortai. Tik išlipus iš autobuso dešinėje pusėje stūkso San Cristobel fortas. Lipome į viršų ir žvalgomės į tuos mūrus, kurie gynė miestą bei jų požemiuose kalino savo priešus. Nuo

Nukelta 5 puslapin.

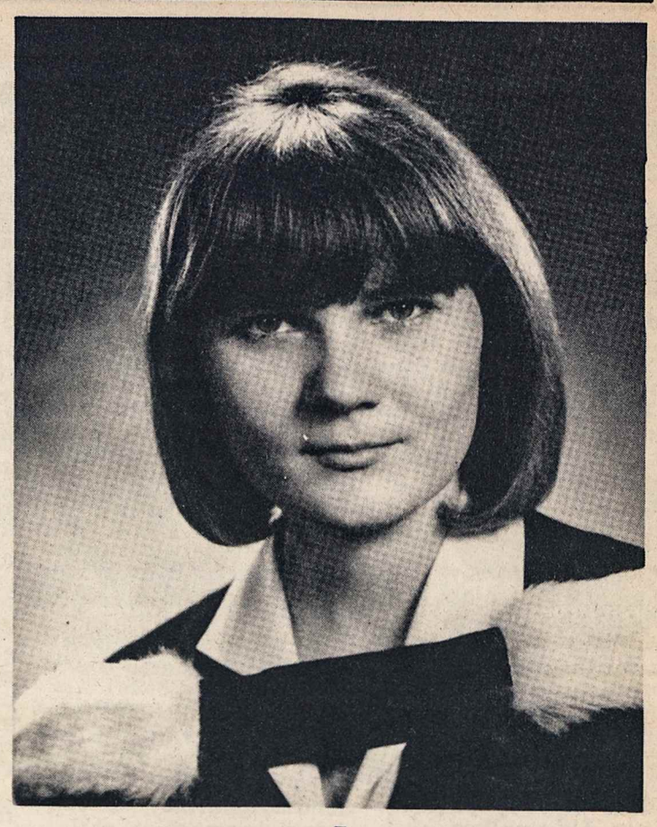

VIOLETA JASIŪNAITĖ, B. A.,

gyvenanti Sudbury, Ont., šį pavasarį baigusi Toronto universitetą 4 metų naujųjų kalbų ir literatūros kursą su pasižymėjimu honors, ir 1963 1964 mokslo metais gilino kalbų mokslą Strasburgo universitete Prancūzijoje ir Madrido universitete Ispanijoje.

*Atostogos*

## *Karibų jūrojs - Antilų salose*

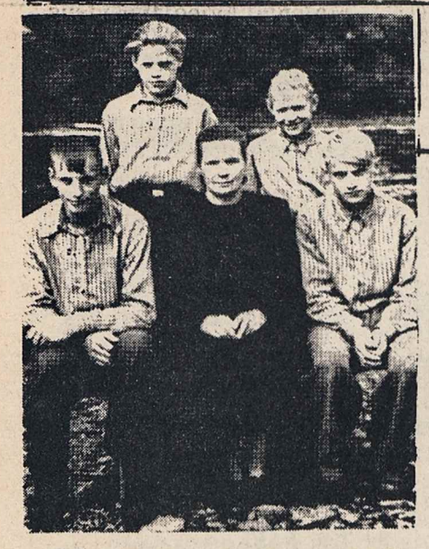

Motina su 4 sūnumis Sibiro tremtyjė.

Spaudai aukosinieko nenustosi.

*Cicero Aukštesnioji Lituanistikos Mokykla 1965 metų pavasarį. Pirmoj eilėj iš kairės į dešinę mokytojai: A. Skridulis, N. Remeikytė, A. Baukienė, dir. Č. Grincevičius, kun. Patlaba, dr. B. Balšaitytė, dr. Z. Ašoklis ir Pr. Razminas.* *Nuotr. V. Reivyčio*

VYT. RIMKEVIČIUS. ROMANAS

# STUDENTAI

39.

XXVII. KETVIRTO KURSO KOMJAUNUOLIAI

Didžioji auditorija jau buvo pilnutėlė, tačiau atviras fakulteto komjaunimo organizacijos susirinkimas vis dar neprasidėjo. Vieni dainavo, atsirėmę į suolą, kiti apie kažką linksmai šnabždėjosi ir nusijuokę prisidėdavo prie dainuojančių. Tuomet dar garsiau suskambėdavo:

Mums ne kliūtis
Nei jūros, nei ledynai!..

Auditorijos gale keli balsai užvedė „Pelėdą". Iš karto niekas jų nepalaikė: kažkaip nepatogu prieš komjaunimo susirinkimą dainuoti apie pelėdą!.. Dzūkas nenusileido. Jis nusiėmė akinius ir jais dirigavo galiorkai. Įraudęs, pasiryžęs žūt būt peršaukti kitus, jis ir vedė ir tūravojo:

Nušovė visi vaikai
Pelėdą-ha-ha-ha...

Šitas „ha-ha-ha" patiko visiems, ir auditorija perėjo Dzūko pusėn.

Lango nišoje stovėjo Rima Rimaitytė ir džiaugėsi, kad niekas jos nemato. Greit, labai greit reikės išeiti prieš visus ir pasakoti savo autobiografiją. O ta autobiografija tokia trumpa! Pati stebėjosi — gyveno aštuoniolika metų, o papasakoti nėra ko: gimė, mokėsi, nori žaisti stalo tenisą... Apie vieną savo gyvenimo dieną ji draugėms būtų galėjusi daugiau papasakoti, **negu susirinkime apie visą savo gyvenimą. Kai pradės klausinėti, ji būtinai susimaišys, nors Ledaitė prieš susirinkimą ją ir drąsino: „Tu nesijaudink. Čia visi savi."**

Gera jai sakyti „nesijaudink" ir dainuoti „Pelėdą"! Kitas dalykas Rimai — jai reikia pasakoti savo gyvenimo istoriją, o joje, kaip beieškosi, nieko ypatingo, nieko didvyriško nėra.

Bliūdžius sėdėjo susigūžęs pirmame suole. Neseniai jis grįžo iš Kauno. Šiandien susirinkime svarstys jį, Mykolą Bliūdžių. Už ką — nesakė. Mikas jautė, kad už Vėlines. Ar kas matė, kaip jis daužė autobuso langus? Nežinia. Laurinaitis įsakė: „Neprisipažink, sakyk, — ėjai pro šalį, stabtelėjai pažiopsoti. Nesigink, kad buvai, nesigailėk pasmerkimo žodžių Vėlinių chuliganams." Bliūdžius jam nieko neatsakė, bet nesutiko su Laurinaičiu. Dabar rymojo, prisidengęs ranka akis, ir mintyse ruošėsi kalbai. Taip, jis pasakys! Pasakys apie savo tėvą, kuris gauna už darbadienį du šimtus gramų rugių, apie kolūkio pirmininką, kuris kolūkiečio kitaip nevadina, kaip „rupūže tinginy!", o pats statosi mieste dvejus namus: vienus — sau, kitus — žmonos tėvams. Viską pasakys ir nesislėps už nugarų, kaip to nori Laurinaitis.

Susirinkimas prasidėjo.

Už Miko nugaros patogiai atsilošė suole Laurinaitis ir peiliuku valėsi nagus. Kas bevyktų susirinkime — karštas ginčas ar draugiškas pokalbis, — Laurinaičio veide visuomet galėjai išskaityti: nuobodu, baisiai nuobodu! Eustachijaus nuobodulys šiandien buvo kaukė, kad paslėptų susijaudinimą. „Žino, kad Mikas daužė, ar ne? Žino ar ne?!" — spėliojo jis.

Dviveidiškas žaidimas — pogrindinė organizacija ir komjaunimas — patikdavo Laurinaičiui. Niekuomet pats neįsidamas į pavojingą vietą, o nusiųsdamas ten kitus, jis didžiuodavosi: „Tik aš sugebu taip vadovauti, kad neišaiškina organizacijos!" Vėlinės jį apvylė: pasikarščiavo jie visi, nevertėjo ten net eiti. Organizaciją reikia saugoti. Yra dalykų, veikiančių stipriau negu akmenys ir šautuvai. Kad ir tas jų žurnalas apie mėnesieną be kelnių. Be reikalo jį pamiršo. Tokiu keliu galima toli nueiti. Eustachijus mėgo pasvajoti ir niekuomet tose svajonėse nenuskriausdavo savęs... Komunizmas sutriuškintas. Jis, Laurinaitis, — pogrindinės organizacijos vadas — tautos didvyris! Jam siūlo bet kurią vietą ministerijose. Jis — saugumo ministras! Atsiskaito su savo priešais. Pirmiausia — su Dzūku. Nuosprendis visam dešimtam kambariui ir Baltrėnui su Stalkiu aiškus: pakarti!

„O jei nebus karo arba komunizmas laimės, — aš labai padorus jiems kadras. Į partiją reikės įstoti", — pagalvodavo jis.

Kitoje auditorijos pusėje Elena šnabždėjo draugei:

— Kai Bliūdžių pabaigs, mes tik palauksime pertraukos ir nerkim į „Spalį". „Pirmasis balius" — stebuklingas filmas!

Ji šiandien negalėjo paslėpti savo džiaugsmo; taip norėjosi pasmalsauti Kaune, bet kaip gerai, kad nenugožino į tas prakeiktas kapines! Ir Jonas kalbos nesakė... Bliūdžius? Jo likimu ji nesirūpino, nors viena įkyri mintis nedavė ramybės: „O jeigu leptelės jisai apie organizaciją?!." Tiesa, Laurinaitis prieš susirinkimą nuramino ją, kad Mikas šito nepadarys.

Komjaunimas Elenai buvo lyg lotynų kalbos paskaita. Neįdomu, nereikalinga, bet sėdėti joje reikia. Elenai vis atrodė, kad visur meluojama, visur veidmainiaujama, tik nė vienas garsiai apie tai nekalba.

Priešpaskutiniame suole skaitė knygą „menševikas" Stiklius. Kada ir kodėl prilipo jam tas epitetas, nei jis, nei draugai neatsimena, bet Stiklius spėjo apsiprasti kaip su tikra pavarde. Jis stengdavosi būti visur originalus, nors dažnai atrodydavo tik juokingas.

Išeina šaltą dieną visi kurso draugai slidinėti. Stiklius — be kepurės. „Reikia užsigrūdinti! Jūs — išlepę", — sako jis.

Paskui kelias dienas vaikščioja su apšalusiomis ir patinusiomis ausimis.

Apie komjaunimą Stiklius sako: „Gal širdy aš komunistas, bet nepripažįstu jokių ženkliukų."

Nukelta 4-tan puslapin.

Sovietinės "ŠLUOTOS" juokai

Lietuvos planuotojas:

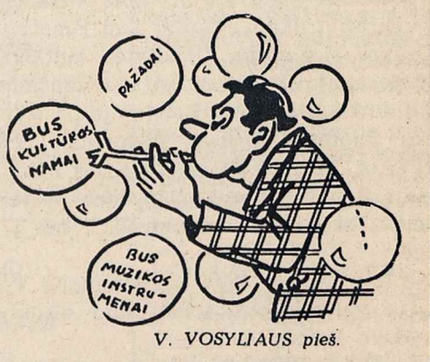


V. VOSYLIAUS pieš.

Mano tėtis. Gali apžioti,
Nors dantis nesunku suskaičiuoti...
(O, kai jam tuos dantis kartą trauks,
Tai kauks!)

VASARIO 16 GIMNAZIJOS

# EKSKURSIJA

RAŠO ARTURAS HERMANAS 9 KL. MOKINYS.

Pakvietus mokytojų ir atskirų moksleivių organizacijų atstovus, susidarė 42 asmenys. Rytas nieko gero nežadėjo: pilki debesys niūriai gaubė dangų, purškė smulkus lietus. Bet moderniškas autobusas jau čia-reikia važiuoti. Laukiame tik seniausio ekskursanto p. Antanaičio, bet jį lietus atbaidė. Griebtasi greitos išeities ir jo vietoj sėdi patenkinta jauniausia mokyt. Algirdo Palavinsko duktė.

Jaunimas pirmyn, pavėluotai išvažiuojam, tik inspektorius p. Madušauskas, kun. A. Dėdinas, gimnazijos ūkvedis p. Subačius ir lietus išlydi, nes kiti dar miega. Šlapias kelias blizga, šnypščia ir čeža ratai ant asfalto. Nuotaika truputį prislėgta, manomkelionė vandeny prigers. Bet ir šis smulkus lietus suteikia gražių vaizdų Ypač Odenwald'o kalnai šiandien ramūs. Jie rūksta lyg tūkstančiai kalvių dumplių pūstų balzganas miglas į dangų. Miglos kyla iš slėnių, kabinasi šlaitais, užlipa ligi debesų ir susilieja į vienumą. Lyg čiurlioniški audros dūmai.

"Salve" pasveikina vienos Heidelbergo vilos pavadinimas. Miestas dar tuščias, tik pora ankstyvų ir drėgmės nebijančių skuba gatvėmis. Neckar's patvinęs, tyliai, bet skubiai, teka, plauna sutvirtintas pakrantes ir jų suspaustas vilnija ir vilnija. Heidelbergo pilies beveik nematyti, tik įžvalgiausi įsivaizduoja ją matę.

Pervažiuojam Heidelbergą. Vis dar vienoj pusėj kalniukai, taip vadinama Bergstrase, kitoj kalvota lyguma. Kalniukai puošiasi sodriu lietaus nuplautu mišku; lyguma nusėta sodais ir daržais. Ji kažkokį itališką atspalvį turi, gal dėl jos savotiškų cyprenus primenančių gluosnių.

Keliautojai jau truputį pralinksmėjo, paskutinius miegus išvaikę. Sklinda juokai, dainos ir grasinama palikti Wiesloch'e pagarsėjusiame psichiatrine ligonine. Toj ligoninėj dar gydosi apie 10 lietuvių. Bet miestukas neatrodo toks baisus, yra gražioj vietoj prie pašlaitės prisiglaudęs. Tenai sirpsta puikūs vynuogynai ir todėl Wiesloch'as pavadintas vyno miesčiuku.

Ir vėl tušti laukinėm raudonom aguonom nusėti laukai. Nuo Bruchsal sukame link Pferzheim, link Schwarzwald'o. Prieš tai trumpai sustojame Bretten'e Reuchlino ir Melanchtono gimtinėj, kur yra palaidotas prof. dr. philkunigas Vilius Gaigalaitis./gimęs 1870m. rugsėjo mėn. 27 d. ir miręs 1945 m. lapkričio mėn. 30 d./žinomas Mažosios Lietuvos veikėjas, buvęs prieš Pirmąjį pasaulinį karą atstovu Prūsijos Landtage /seime/, ir Lietuvos Nepriklausomybės laikais lietuvių evangelikų konsistorijos prezidentu ir Vytauto Didžiojo Universiteto Kaune teologijos profesorius. Aplankome jo kapą, apstojame ratu ir pasimeldžiam. Tylos minute pagerbiam mūsų didelį tautos patriotą-lietuvninką, kuris ilsisi svetimoj žemėj.

Mokyt. Fr. Skėrys trumpai visiems nušviečia prof. dr. Gaigalaičio biografiją, jo veiklą ir kaip jis atsidūrė šitame mieste. Dalis nusifotografuoja prie kapo, kurio paminkle užrašyta lietuvių kalba: "Dar vienas poilsis skirtas Dievo žmonėms. br. 4 -9. Jis dirbo vargo ir kovojo, kad patarnautų žmonėms ir žemiškajai tėvynei ir kartu įgytų dangiškąją."

Pagerbę prof. dr. kun. Vilių Gaigalaitį, vykstame toliau, Pforzheime, šiame auksakalių mieste, nesustojame dėl laiko stokos. Stabteliamtik užvalgyti pamiškėj-darom pikniką. Gimnazijos vyriausias virėjas p. Budreika maloniai pakviestas ekskursijoj dalyvauti dalina sumuštinius, o ekskursijos vadovas mok. Pr. Skėrys pilsto arbatą. Gimnazijos mokiniukai neturi pinigų, kad galėtų restoranuose pavalgyti. Gimnazijos vadovybei sutikus, paimta maisto visai dienai. Gerai pasistiprinę, kojas prajudinę vykstame toliau.

Pagaliau pirmoji numatyta sustojimo vieta Schwarwalde, būtent Hiršau. Tai mažas kurortas prie Nagold upės, kalnų suspaustas. Jo įžymybės yra iš 11 šimtmečio užsilikusi romantiška bažnyčia ir vienuolynas. Ypač ši maža bažnyčia patraukia lankytoją savo kuklumu ir senumu. Atrodo lyg šimtmečiai nebūtų šios bažnyčios palietę: ji stovi storais mūrais įsirėmus į uolą. Kas būdinga, kad šitoje bažnyčioje nėra elektros šviesos ir pamaldos vyksta prie žvakių šviesos.

Mūsų laimei lietus apstojo ir nekliudo tolimesnei kelionei. Dabar kelias vingiuojas, tai kyla, tai leidžias per tik mažų bažnytkaimių paivairintą mišką. Šlapi miškai garuoja, tamsios eglės patvirtina miško vardą "Juodmiškis". Priartėjam Herrenalb, irgi seno vienuolyno vietovę. Apvaikščiojam trumpai miestelį, apžiūrim vienuolyno griuvėsius, kur ant 3 metrų storio mūro auga aukšta, liekna pušis. Kaip ji ten išsilaiko beveik nesuprantama, bet visdėlto ji akmenį apsikabinus siūbuoja vėjuje.

Ketvirtą valandą po pietų pasiekiame saulės apipiltą Raden-Baden, kur nevienas savo paskutinius skatikus pralošė ruletėj, kur susirenka turtingųjų užsieniečių ir Vakarų Vokietijos "grietinėlė". Miestas išsidraikęs nepaprastai gražiame klonyje. Visas žalumynuose paskendęs kopia į jį supantį Schwarzwaldą. Pagrindinės gatvės su Kurhaus'u ir hoteliais pilnos žmonių, kai tuo tarpu senamiestis visų apleistas. Užeigos ir hoteliai vilioja pasilikti, bet viskas nepaprastai brangu. Apžiūrim miestą, einam kur karaliai ir garsūs poetai sužavėti gamtos grožio vaikštinėjo ir sveikatą gydė. Rusai čia net savo cerkvę pasistatę, kur ir dabar dar atlaikomos pamaldos. Dalis ekskursantų dar spėjo ir šitą bažnyčią aplankyti. Bet viską apžiūrėti neįmanoma, laiko taip maža, jau reikia ir namo važiuoti.

Artinamės prie namų, o mintimis dar kelionėje. Tokios dienos per greitai preina, galvoja ne vienas. Bet ne kiekviena diena gali būti sekmadienis, ir dar su iškyla.

Ekskursiją organizavo ir jai vadovavo mokyt. Fr. Skėrys.

Artūras Hermanas.

MUZIKOS STUDIJOS MOKINIŲ

# Koncertas

Birželio 27 d. AV salėje įvyko metinis op.sol. E. Kardelienės Muzikos studijos mokinių koncertas.

Koncertą pradedant, Studijos vedėja pirmiausia pasveikino visus atsilankiusius į koncertą, pažymėdama kad jų tarpe yra KLB Krašto Valdybos pirm. Dr. P. Luko ševičius ir fortepiono autoritetas K. Smilgevičius su Ponia taip pat pianiste; dėkojo Klebonui T.K. Pečkiui už paramą skelbiant koncertą parapijos biuleteniuose, ir visiems, kurie laiko savo pareiga kasmet koncertą aplankyti, o tokių kultūrininkų yra visa eilė.

Po to ji pristatė naujus mokinius ir pasisakė apie mokslo eigą.

Mokinių koncertas pradėtas vienos pažengusiųjų mokinių, Veronikos Ambrozaitytės, gražiai padainuota daina, Tykiai, tykiai Nemunėlis teka. Po to sekė mokinių išėjimai pagal programą. Kiekvieną jų galima būtų aptarti skyrium, bet vieno koncerto tokiam aptarimui neužtenka, nes viešas koncertas, kada reikia išeiti prieš pilną salę publikos, dažnai suvaidina lemiamą vaidmenį ir mokinį pastato į netikrą šviesą. Todėl tenka rezervuotis.

Koncerto pradžioje pirmiausia pasirodė pirmokai, kai kurie mokęsis tik apie pusę metų. Pirmoje grupėje buvo mokiniai pradedant mažiausia mokine, Rūta Pocauskaite, kuri, kaip ir visi sekantieji mokiniai, pirma paskambino klasikinį dalyką-Mocarto Ariją, ir padainavo Pūsk, vėjeli; Danutė Styraitė-Thompsono Traukinį ir Dvi vištelės; Ramutė Narušević iūtė-Thomsono dalykėlį ir Penki broleliai; Dajena Janulionytė - Mocarto Menuetą ir Po vyšnių sodą; ir Violeta Adomonytė-Diabelli Sherzo ir Staklelės naujos. Visi šie pirmokai labai gerai pasirodė.

Po jų sekė antrus-trečius metus besimoką. Visi jie pirma skambino klasi-

Nukelta 5 puslapin.

auga aukšta, liekna pušis. Kaip ji ten išsilaiko beveik nesuprantama, bet visdėlto ji akmenį apsikabinus siūbuoja vėjuje.

Ketvirtą valandą po pietų pasiekiame saulės apipiltą Raden-Baden, kur nevienas savo paskutinius skatikus pralošė ruletėj, kur susirenka turtingųjų užsieniečių ir Vakarų Vokietijos "grietinėlė". Miestas išsidraikęs nepaprastai gražiame klonyje. Visas žalumynuose paskendęs kopia į jį supantį Schwarzwaldą. Pagrindinės gatvės su Kurhaus'u ir hoteliais pilnos žmonių, kai tuo tarpu senamiestis visų apleistas. Užeigos ir hoteliai vilioja pasilikti, bet viskas nepaprastai brangu. Apžiūrim miestą, einam kur karaliai ir garsūs poetai sužavėti gamtos grožio vaikštinėjo ir sveikatą gydė. Rusai čia net savo cerkvę pasistatę, kur ir dabar dar atlaikomos pamaldos. Dalis ekskursantų dar spėjo ir šitą bažnyčią aplankyti. Bet viską apžiūrėti neįmanoma, laiko taip maža, jau reikia ir namo važiuoti.

Artinamės prie namų, o mintimis dar kelionėje. Tokios dienos per greitai preina, galvoja ne vienas. Bet ne kiekviena diena gali būti sekmadienis, ir dar su iškyla.

Ekskursiją organizavo ir jai vadovavo mokyt. Fr. Skėrys.

Artūras Hermanas.

## TREJOS DEVYNERIOS

VEDA DR. GUMBAS

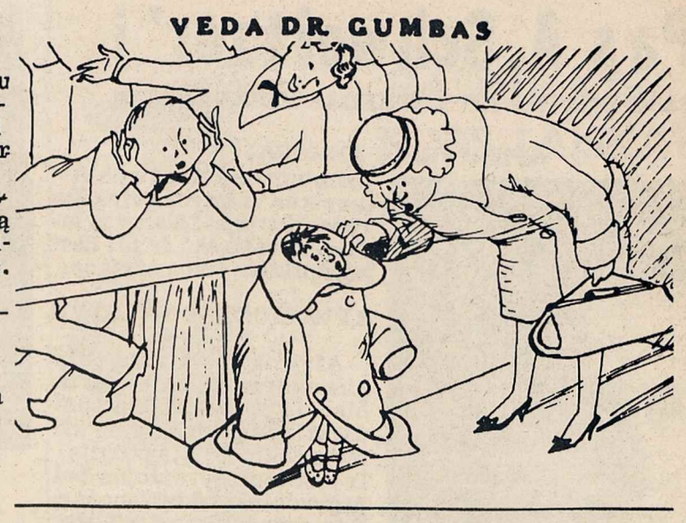

«В нашем универмаге вы можете одеть ребенка с ног до головы».— Mūsų universalinėje krautuvėje vaiką galima aprengti nuo galvos iki kojų...

Рисунок Е. ГОРОХОВ

". . . In our department store you can dress your child from head to toe. . ."

—From Krokodil (Moscow)

— Скоро начнете?
— Как только скамью для подсудимого доделаем!

Рисунок С. КУЗЬМИНА

Skelbimas kairėje kampe: Šiandien bus draugiškas teismas girtuokliams ir bastūnams. Apačioje pasikalbėjimas: - Greit pradėsite? - Kai tiktai užbaigsime kaltinamajam suolą ruošti.

A PLEA FOR SEVERITY

Poster reads: Today the Comrades' Court will try drunkards and shirkers. Below: —Will you begin soon? —As soon as we're finished fixing the bench for the accused!

—From Krokodil (Moscow), Aug. 30, 1963.

Kairėje Vasario 16 gimnazijos mokinių ekskursijos dalyviai prie autobuso. Pačioje kairėje antras mokytojas F. Skėrys. Dešinėje ekskursijos dalyvių dalis prie Prof. V. Gaigalaičio kapo. Kairėje mok. St. Vykintas, dešinėje mokyt. I. Palavinskas ir šio straipsnio autorius Artūras Hermanas, 9 kl. mokinys.

Foto: F. Skėrys.

DAWNIEJ

— Tu ma być huta?... Prędzej mi włosy na dłoni wyrosną!...
—Tai čia bus dirbtuvė?.. Greičiau man plaukai delne išaugs!

IN THE PAST

This is where the steel-mill is to be? Before that happens, hair will grow on the palm of my hand!

DZIŠ

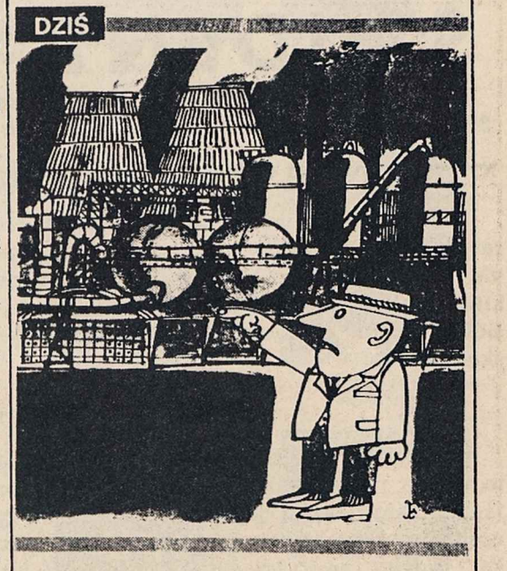

rys. Jerzy Flisak

— Mój Boże, jaki tu był piękny krajobraz!...
- Dieve mano, koks čia buvo puikus vaizdas!..

TODAY

My God, what a beautiful view there was here once!

—From Szpilki (Warsaw), June 14, 1964.

## AR ŽINAI, KAD..

...Sedos vartotojų kooperatyvas, praėjusiais metais įsigijęs 3 šaldytuvus, du įmontavo krautuvėse, o trečią — paliko lauke prie Židikų parduotuvės?

Pirkėjai kalba, jog, sniegui nutirpus, bus puikaus metalo laužo, kurį pardavęs antrinių žaliavų paruošų punktui, už gautus pinigus kooperatyvas nusipirks naują šaldytuvą.

S. SNIEGUTIS

STUDENTAI Atkelta iš 3-čio puslapio.

Šalia Stikliaus ruošėsi seminarui Jonas. „Tegul jie visi pasiunta! — galvojo jis apie Vėlines ir susirinkimą.— Dirbti trukdo... Gerai, kad išmečiau Bliūdžių..."

Dzūkas negirdėjo Rimaitytės autobiografijos, kurią ji pasakojo iš lėto, giliai atsikvėpdama, lyg dirbtų sunkų darbą. Jis užrašų knygutėje pasižymėjo, apie ką kalbės. Paprastai Dzūkas niekuomet nekalbėdavo iš špargalkos, bet juk šis susirinkimas nebuvo paprastas. Iš visos Rimaitytės autobiografijos jis teišgirdo vieną sakinį: „Tai ir viskas, draugai...", bet į ją nė nepažvelgė.

Ne taip Dzūkas tapo komjaunuoliu.

„Tu, vaikeli, būk toliau nuo visokių partijų",— mokydavo Dzūką tėvas.

Mokykloje Dzūkas turėjo gerą draugą, pionierių vadovą Albiną Pranskų.

Vieną vakarą jis kalbėjo su Albinu apie Marsą, ekspediciją į Šiaurės ašigalį, ginčijosi dėl „Usnynės". Albino laukė namuose banditai ir grįžus nušovė jį. Rytą Dzūkas matė, kaip gulėjo Albinas prie vartelių po ieva. Jo plaukai buvo prikritę ievos žiedų. Sudraskytas pionierių vadovo kaklaraištis gulėjo šalia. Albino rankos buvo plačiai atmestos, lyg jis paskutinę akimirką būtų norėjęs apglėbti tą žemę, apie kurią rašė poetas „Usnynėje", ar pasiekti suplėšyto kaklaraiščio skiautes.

Dzūkui atrodė, kad ne po metų jis įstojo į komjaunimą, o tą rytą, kai stovėjo prie nužudyto draugo Albino Pranskaus.

Baltrėnas nieko nekląusė Rimos. Jam labai patiko jos balsas. Jis jautė, kad tokį balsą tegali turėti labai tyras žmogus. Jis buvo panašus į raikomo sekretorės, kuri jam įteikė komjaunimo bilietą. „Tau bus nelengva, Algi,— pasakė tada ji.— Būk visados vertas komjaunuolio vardo."

Susirinkimas tęsėsi toliau.

— Mėgstate sportą? — paklausė Marytė.

— Norėčiau žaisti stalo tenisą,— atsakė Rima.

„Tuojau nubalsuos, ir Rima taps komjaunuole. Ją sveikins draugai",— pagalvojo Marytė. Jos niekas nesveikino. Kad ji komjaunuolė, ilgai slėpė nuo įdukrinusios ją senos buhalterės. O ši sužinojusi nedavė Marytei valgyti, įsakė atsisakyti komjaunimo...

Vincas įsižiūrėjo į Rimaitytę. Taip pat nedrąsiai, kaip Rima, kažkada prieš susirinkimą stovėjo Stasė. Jis ją rekomendavo. Rodos, tai buvo seniai. Kaip ir Rima, Stasė neturėjo ko pasakoti apie savo gyvenimą. „Kokia ateitis laukia šios merginos su vaiskiai mėlynom akim? Kas laukia Stasės?" Nei viena, nei antra jis nežinojo, bet šiandien nuoširdžiausiai džiaugėsi, kad Rima komjaunuolė, naujas geras draugas.

Vincą priėmė į komjaunimą po bokso pirmenybių, kur jis laimėjo pirmą vietą pussunkiame svoryje. Vincas tada rašė eilėraščius, boksavosi, vaidino Riabininą, o kai pradėjo siausti banditai, gulėdavo su draugu daržinėje, giliai įsirausę į šieną. Visa tai, jam atrodė, buvo komjaunimas.

Balsuojant už Rimos priėmimą, Antanas pakėlė ne vieną ranką, o abi ir, atsigręžęs į Vincą, ėmė ploti. Plojo visi.

Antanas gerai prisimena, kaip plojo jam mokykloje, bet kodėl jis tada stojo į komjaunimą — negalėtų pasakyti, kaip negalėtų keliais žodžiais paaiškinti, kodėl valgė, lankė mokyklą, klausėsi muzikos. Tai — kasdieninė būtinybė. Ta būtinybe Antanui buvo ir komjaunimas.

Į komjaunimą jie atėjo įvairiais keliais. Sudėtingas, nelengvas buvo jų kartos kelias, prasidėjęs karo niniokotuose kaimuose, miestuose.

Tada jų visur besiskverbiantį jauną protą apšvietė naujo pasaulio šviesa. Tarybos, komjaunimas — jiems ne iš knygų išmokti žodžiai.

Jie, septyniolikamečiai, skaitė „Gylį", iki įskausdavo akys, ir ne vienas verkė prie jo šventomis bedievystės ašaromis. Jie saugojo kaip savo akį pageltusias „Jaunosios Gvardijos" vertimo iškarpas ir mokėjo jas atmintinai. Juos šaukė naujas gyvenimas. Ir jie nuėjo jo pasitikti.

Valgė su avižiniais miltais maišytą pokario metų duoną ir svajojo būti tiuleninais, melnikaitėmis.

Priskynė mylimai žibuoklių, bet, nenorėdamas pasirodyti sentimentalus, numetė jas prie vartelių.

Važinėjo po kaimus su saviveikla ir dažniausiai vietoje scenos vaidino ir šoko erdvesnėje seklyčioje ant išimtų daržinės durų. Apkabinęs savąją, žvarbią rudens naktį dešimtis kilometrų kratėsi mašinos kėbule. Ir jam nebuvo šalta.

Nešė rankoje gyvą pelę, kad įkištų merginai į kišenę, o, išsiųstas apkomo, ta pačia, dar vaikiška ranka spaudė šautuvą.

Bučiavo juodaplaukę pirmą kartą ir, išsigandęs savo drąsos, pabėgo. Paskui šypsojosi ligi aušros ir svajojo, kad nupirks jai gintarinius karolius, nors neturėjo nė rublio, kaip mylės visados tik ją vieną.

Stovėjo nevaikiškai niūrus prie banditų nušauto komsorgo kapo ir su visais kartojo: „Prisiekiu atkeršyti!"

Užpūtęs lempą, klausėsi naktį vienišų šūvių ir lyg gražų sapną matė save Institute, Vilniuje, kuriame nei jo tėvas, nei jis pats niekados nebuvo ir neturėjo nė mažiausio supratimo apie studento gyvenimą.

Kad užsigrūdintų, nesigailėdami vienas kito, boksavosi ringe. Rašė eilėraščius apie pirmąją meilę ir raudonas vėliavas.

Tokia buvo jų praeitis. Abejingų jai nebuvo: arba neapkentė jos, arba mylėjo. Tai — nepamirštama.

Bliūdžius teberymojo suole. Vincas išėjęs kalbėjo apie Vėlines, apie kontrrevoliuciją. Mikas nepakėlė galvos. Laukė. Žino apie jį ar ne?

DLK Vytauto klubo Statybos Finansų kėlimo komisija. Iš kairės: O. Žilinskaitė, Alb. Norkeliūnas- pirmininkas, Jozefina Bohemier ir E. Adomonienė, antroje eilėje: J.L. Girinis-Norvaiša, D. Norkeliūnas, J. Adakauskas ir K. Martinėnas. Čia atvaizduota tiktai dalis tos komisijos, kurios nariai atsilankė į statybos kontrakto pasirašymą. Foto: T. Laurinaitis.

## ATOSTOGOS KARIBŲ JŪROS SALOSE.

Atkelta iš 3-čio puslapio

šio forto viršūnės iš 22 cm buvo ispanų paleistas pirmas šūvis į Amerikos karo laivą 1898 m. gegužės mėn. ko pasėkoje kilo amerikiečių - ispanų karas ir sala atiteko Amerikai. Toje vietoje įmūryta varinė lenta su ispanų karininko pavarde, kuris davė įsakymą paleisti tą lemtingą šūvį. Apsigynimo sienos ir fortai iškyla iki 14o pėdų virš jūros paviršiaus. O sienų storumas siekė vietomis iki 15 pėdų.

Išlandžioję visus požemius, kur buvo laikomas parakas, kaliniai, pagautų laivų kapitonai, kur ir dabar dar sienose tebėra išpaišyti jų laivai, išėjome į dienos šviesą. Daugiau bus

Dėkojame visiems, kas neskaitantiems pataria užsiprenumeruoti NEPRIKLAUSOMĄ LIETUVĄ

Atostogaujant malonu pasikepinti saulėje.

# BŪKIM SVEIKI

## SAULĖS VONIOS

Saulės spindulių gydomosios savybės buvo žinomos jau nuo senų laikų. Senovės graikai bei romėnai plačiai naudojosi saule, kaip gydomąja bei organizmo grūdinimo priemonę.

Šiandien saulės spinduliais plačiai gydomi įvairūs infekciniai bei lėtiniai susirgimai, kai kurios odos ligos, rachitas, mažakraujystė ir daugelis kitų susirgimų. Tačiau visada, prieš pradedant gydymą saulės spinduliais, būtina pasitarti su gydytoju ir griežtai laikytis gautų nurodymų, nes, sergant kai kuriomis ligomis, kaitinimasis saulėje gali pablogintí sveikatą.

Kaitintis saulėje galima bet kuriuo dienos laiku, tinkamiausias laikas — nuo 11 iki 14 val., nes tada stipriausiai veikia saulės spinduliai. Silpniems, vyresnio amžiaus žmonėms bei pradedantiems kaitintis siūloma saulės vonias priiminėti nuo 9 iki 12 val. Pirmą dieną patariama priiminėti saulės vonias ne ilgiau kaip 4—5 min., o turintiems tamsią kūno odą 8—10 min. Toliau kas dieną laikas ilginamas po 5—10 min. ir taip prieinama iki vienos-pusantros valandos.

Priiminėti saulės vonias galima įvairiose padėtyse: gulint, stovint, vaikštant. Sveikiems ir stipriems žmonėms geriausiai siūloma kaitintis stovint, vaikštant, judant, žaidžiant sviediniu ir pan. Taip kaitinantis, kūno oda nudega vienodai, organizmas apsaugomas nuo perkaitimo ir galima ilgiau būti saulėje. Gulint reikia dažnai vartytis.

Kaitinantis patartina galvą prisidengti skarele, skėčiu ar pan. Priiminėjant saulės vonias, nereikia skaityti, nes skaitymas vargina akis. Akis nuo tiesioginių saulės spindulių gerai apsaugoti tamsiais akiniais. Kaitinantis nereikia miegoti, nes miegant galima greitai perkaisti, per stipriai nudeginti odą. Nesveika kaitintis ir gausiai pavalgius, patartina degintis praėjus pusvalandžiui po pusryčių ir pusantros valandos po pietų. Suprakaitavus reikia apsitrinti rankšluosčiu, nes prakaituota oda greičiau nudega, atsiranda pūslės. Pajutus perkaitimo požymius — galvos skausmą, nuovargį, bendrą silpnumą, reikia kurį laiką pabūti pavėsyje, uždėti ant galvos ir krūtinės (širdies srityje) šlapią rankšluostį. Praėjus minėtiesiems reiškiniams, vėl galima kaitintis, bet reikia pradėti nuo keleto minučių. Kai būna stipresni perkaitimo požymiai, pakyla temperatūra, tada keletą dienų negalima kaitintis ir maudytis, kol nepagerėja savijauta.

Po saulės vonios siūloma išsimaudyti. Jūroje reikia maudytis 3—5 min., o stipriems ir užsigrūdinusiems iki 10—15 min. Geriausia maudytis, šviečiant saulei. Išsimaudžius apsitrinti rankšluosčiu ir paguléti pavėsy. Jei maudytis nėra kur, siūloma nors gerai apsitrinti šlapiu rankšluosčiu.

Kaitinantis saulėje, reikia tikrinti savo svorį. Pastebėjus svorio kritimą, ypač nusilpusiems žmonėms, kaitinimąsi reikia nutraukti arba žymiai sutrumpinti.

Atsargiai ir saikingai naudodamiesi saulės spinduliais, labai gerai užgrūdinsime ir sustiprinsime savo organizmą.

Gyd. O. VAIŠVILAITĖ

## MUZIKOS STUDIJOS MOKINIŲ KONCERTAS

Atkelta iš 4-to puslapio.

kinius dalykus ir po to dainavo liaudies dainas: Linda Gudaitė-Riehl Sonatiną ir Auga liepelė; Šarūnas Norvaiša-Thomsono Gnomų maršą ir Anksti rytą; Elena Lukaitytė-Ellmenreicho Verpimo dainą ir Kikilį; Petras Vaupša-Thomsono Jocularity ir stipriu balsu Man dalgelę - Valio; Rima Styraitė-Czerny Sonatiną ir Oi tu rugelį; Viviana Vaupšaitė-Burgmullerio April shower ir Pelėdą; Pranas Vaupša - Aarono Etiudą ir Aš pasėjau kanapę; abu Vaupšos keturiom rankom Garlando Maršą; Linda Vaupšaitė - Diabelli Sonatiną ir Aš pasėjau linelius; Abi Vaupšaitės-keturiom rankom Bizet Maršą iš Carmen. Tuo ir užbaigta pirmoji koncerto dalis.

Visų šių mokinių ir skambinimas ir dainavimas sutapo su jų amžiumi, pasiruošimo laipsniu ir subrendimu. Ypatingą pasisekimą turėjo Petro Vaupšo dainavimas, kad jis net kelius kartus publikos buvo iššauktas, o vieną kartą jį išvedė mokytoja, šypsodamasi pastebėdama: "Aš manau, kad tai bus antras Kipras Petrauskas.".

Po pertraukos antroje koncerto dalyje dalyvavo jau pažengusieji: Rūta Jaugelytė, paskambinusi Pleyelio Sonatiną ir padainavusi Oi, tu rūta; Algis Jaugelis-Diabelli Sonatiną ir Blezdingėlę; abu Jaugeliai keturiom rankom paskambino iš op. Rigoletto Ariją. Virginija Murauskaitė Chopino Mazurką ir padainavo Paskutinis vakarėlis; Linda Blauzdžiūnaitė - Burgmullerio Maršą ir abi jos padainavo duetą Eisiu į girelę. Veronika Ambrozaitytė paskambino I dalį iš Mozarto 10 sonatos. Arūnas Ališauskas skambino L. v. Beethoveno 3-čios sonatos I - mą dalį. Koncertą užbaigė Brahmso vengrų šokiu keturiom rankom abi Blauzdžiūnaitės.

Čia galima pasakyti, kad koncerto užbaigėjai- Blauzdžiūnaitės, Ambrozaitytė ir Ališauskas jau yra gerokai muzikaliai subrendę jaunuoliai, turį žymią techniką, sąmoningą muzikinę orientaciją ir sugebėjimą interpretuoti. Ališauskas sudėtingą muzikos dalyką išpildė rimtai pasiruošęs. Ambrozaitytė ir Blauzdžiūnaitės ne tiktai puikiai paskambino, bet ir gražiai padainavo. Matyti Ambrozaitytė rimtai ir ryžtingai mokinasi. Puikiai, geru deriniu skambėjo Blauzdžiūnaičių muzikaliai gražiais balsais padainuotas duetas. Abi sesutės rimtai mokinasi. Taigi, bręsta jau rimti muzikai, jeigu jie ir toliau muzikai skirs tinkamą darbą.

Koncertą išklausius, susidaro įspūdis: Studija atlieka ne tiktai muzikinės mūsų jaunimo kultūros ugdymą, bet ir lietuvybės išlaikymą. Visi mokiniai, nors kai kurie lietuviškai nekalba arba sunkiai kalba, bet visi mintinai dainuoja liaudies dainas patys sau akompanuodami fortepionu. Tų dainų jie niekad neužmirš, -jos liks jiems visam gyvenimui. Dainos gi daugiausia brolių Juškų/šiemet minimos jų 150 m. gimimo sukaktuvės/ surinktos su jų užrašytomis liaudies meliodijomis. Pati studijos vedėja jas harmonizuoja, atsižvelgama mokinių pažangumo bei sugebėjimų. Įdomu, kad visi mokiniai, kurie liaudies dainas dainavo, atrodė, kad jie jas mėgsta, visas dainas tvirtai mokėjo, neklydo ir dainavo su dideliu entuziazmu bei pamėgimu.

Koncertui užsibaigus, A. Ališauskas su Ponia Giriniene pasveikino mokytoją ir pagyrė mokinius, kad jie veltui neleidžia laiko, mokinasi ir auga kultūriškai, o mokytojai linkėjo sveikatos ir ištvermės. Koncertas atsilankiusiųjų išklausytas dideliu susidomėjimu ir atidumu, jautriai sekant kiekvieną koncertantą ir kiekvieną šiltai priimant. Visa tai sudarė gerą nuotaiką.

jk.

● Estijoje, Saremos saloje, iš 14 amžiaus išlikusioje pilyje birželio mėn. pradžioje įvyko Pabaltijo istorikų susitikimas. Dalyvavo ir Lietuvos istorikai. Jiems buvo dėstoma, kaip tenka atžymėti sovietinės santvarkos įvedimo Pabaltijo kraštuose 25-ją sukaktį.

E.

## MONTREALIS.

### D. L. K. VYTAUTO KLUBO STATYBOS REIKALAI

Dabar, kada jau statybos darbai pradėti, jau tuo kartu nugalėti pirmutiniai sunkumai. Norėtųsi bent dalinai, prabėgom, padaryti šių nuveiktų darbų apžvalgą, nors tai dar nepabaiga.

Pradedant kalbėti apie dabartinę statybą, aplinkybės verčia prisiminti ir praėjusią, 1935-36 metais, kada buvo statoma klubo užpakalinė salė. Tada buvo tos pačios problemos, tie patys sunkumai-finansiniai klausimai. Nors tada mums salę pastatyti kainavo tik 18,000 dol, bet tose sąlygose buvo nė kiek nelengviau. Tada žmonės per savaitę uždirbo tarp 10 ir 18 dol., daugelis visai nedirbo. Šermonų klube buvo apie 150 su 600 šėrų. Taigi, kaip matome, tuometinėm sąlygom, iš žmonių skaičiaus ir jų uždarbio rodosi neįmanoma buvo 18,000 dol. sukelti. O vis dėl to, pasiryžimas ir vienybė viską nugalėjo. Buvo sukelti pinigai /iš šermonų/ ir pastatyta salė, ir po šešerių metų buvo ne tik atmokėta skola, bet ir priešakinė klubo salė atremontuota ir sumoderninta. Tai buvo pasišventimo ir vienybės vaisiai. Didžiausiu iniciatorium tada buvo Juozas Šarkis.

Taigi, peržvelgę praeitį, matome, kad tie patys sunkumai buvo tada, kas mus spaudė iki šiol, stoka vienybės, pasitikėjimo ir sutarimo. Ir nors laikinai tie reikalai aptvarkyti, bet dar ne galutinai pašalinti. Todėl nekartokime tos silpnybės toliau, neleiskime piktos propagandos.

Kadangi aš esu vienas iš finansų telkimo komisijos narių, tai man tuo reikalu teko su daugeliu kalbėti ir statybos problemas diskutuoti. Sunku įsivaizduoti, kokių neteisingų, tiesiog niekšiškų prasimanymų buvo išgalvota. Vieni sakė, kad klubas už savo skolą neatsakomingas; kiti teigė, kad nepatikimi žmonės vadovauja; dar kiti sanprotavo, kad klubas salei statyti leidimo neturi ir niekad negaus, nes neturi mašinoms statyti vietos. Dabar aiškiai pasirodo, kad visi tie prasimanymai buvo sugalvoti blogų žmonių tam, kad klubo statybą suardytų, arba bent trukdytų. Bet yra sakoma, kad tiesa ir tikrovė visada nugalės netiesą.

Dabar tik reikia kreiptis į tuos šermonus-skolintojus, kurie, nebodami visokių prasimanymų, davė savo pažadus prisidėti finansuoti klubo statybą ir kurie dar nebuvo pasižadėję, kad prsidėtų. Gali prisidėti kad ir neklubiečiai, bet kokią pinigų sumą. Visų klubui skolinami pinigai yra šimtu nuošimčių garantuoti ir duos geras palūkanas - 7 %.

Dar yra daug šermonų, kurie turi tik po 1-2 šėrus. Man rodos, dabartinėse sąlygose įsigyti 6 šėrus. tik jau nesunku. Be to, atsiminkite, kad ilgai šėrai po 25 dol. nebus pardavinėjami, nes pagal dabartinį klubo stovį šėrai bus verti apie 75 dol. Taigi reikės daryti atatinkamas išvadas, kad senieji šermonai nebūtų skriaudžiami. Todėl būtų pageidaujama, kad visi esamieji šermonai įsigytų po 6 šėrus ir kurie dar visai neturi, o galį pirkti, taipgi laiku įsigytų.

Dabar, kada statyba eina, kviečiu visus klubiečius dažnai atsilankyti kluban, pasižiūrėti vykstančių darbų, padiskutuoti einančius reikalus, -vienu žodžiu, interesuotis, kas vyksta, kas yra daroma. Juk ypatingai mums, klubiečiams, tai yra didelė naujiena, istorinis įvykis, kuriuo tikrai galime didžiuotis ir rūpintis.

Baigdamas, komisijos vardu einantiems darbams linkiu visokeriopos sėkmės, valdybai ir komisijoms nenuilstamai darbuotis, skolintojams, rėmėjams, simpatikams kantrybės ir vilties. Jeigu viskas vyks taip, kaip suplanuota, - kuo reikia pasitikėti, tai Naujus Metus tikrai švęsime savo nuosavoje naujoje svetainėje D. Norkeliūnas.


BALTIC WOODWORK CO.
DAROMOS ĮVAIRIOS DURYS, LANGAI, VIRTUVĖS KABINETAI IR KITI ĮVAIRŪS MEDŽIO DIRBINIAI.
K. KIAUŠAS ir J. ŠIAUČIULIS.
Adresas: 547 Lafleur Str., LaSalle.
Montreal, P. Q. Tel. DO 6-3884.

Baltica Investment Corp.
Autorizuotas kapitalas $ 120.000
J. Skučas, Prez. RA 2-6152 6966—44 Ave. Rsmt.
Superkame sklypus ir žemę Montrealyje bei apylinkėje.
Už indėlius mokame 8% dividendų

JOE'S BUTCHERY & GROCER
J. LAURINAITIS
ALUS IR ĮVAIRIAUSI MAISTO PRODUKTAI.
ILGAMETIS PRITYRĘS SAVININKAS ŠVIEŽIŲ IR RŪKYTŲ DESRŲ GAMYBOJE.
VISKĄ PRISTATO Į NAMUS ARBA Į PARENGIMŲ VIETAS.
PRISTATYMAS GREITAS IR SĄŽININGAS Į VISAS MIESTO DALIS.
1918 FRONTENAC ST. Montreal. LA 4-0209

Tel. 525-8971
Tony's Photo Studio
FORTEPIONAI - VEDYBOS - KRIKŠTYNOS
SVEIKINIMAI - MAŽAMEČIAMS
ĮVAIRIOS PROGOS
1920 Frontenac St. Montreal, P. Q. T. Laurinaitis

LaSALLE AUTO SPECIALIST Reg'd
SAV. G. DESROCHERS
Taisau ir dažau lengvas mašinas
7717 GEORGE LASALLE, QUE.
(Priešais „Nepriklausomos Lietuvos" redakciją)
Tel.: garažo 366-0500
namų 366-4203

GEORGE LAVINSKAS
ALLSTATE INSURANCE
VISŲ RŪŠIŲ DRAUDIMAS.
268 - 2nd Ave., LaSalle. Tel: 366-5309.

79 ir 81 St. Zotique St. E.
Tel: CR 7-0051, MONTREAL

SIUNTINIAI LIETUVON
IR USSR KRAŠTUS
Įvairūs siuntiniai. Maisto siuntiniai iš Anglijos ir sandėlių, esančių Sovietų Sąjungoje. Dovanų siuntiniai: automobiliai, motociklai, šaldytuvai ir t. t. Pačių klijentų sudaryti siuntiniai. Visi siuntiniai apdrausti.
Janina Adomonienė
1674 Couvrette, St. Laurent. 9. Tel. RI: 4-6940.

BELLAZZI - LAMY, INC.
DO 6-6941 7682 Champlain Blvd. LaSalle
Įvairi medžio statybinė medžiaga. Durys, langų rėmai.
Insuliacija, Ten - Test, Masonite, statybinis popierius.

SIUNTINIAI LIETUVON
per
Kaufman's Woollens & Textiles
4115 St. Lawrence Blvd. Montreal, P. Q. Tel. VI 2-5319.
Iš čia pasiųsite siuntinius savo artimiesiems garantuotai skubiausiai ir
urmo kainomis
(30—40% žemiau rinkos kainų)
IMPORTUOJAME IŠ ANGLIJOS
geriausias angliškas vilnones medžiagas vyriškiems ir moteriškiems kostiumams ir suknelėms.
Turime didžiulį pasirinkimą viln., kašmiro ir šilk. skarelių
Ateikite ir įsitikinsite, kad čia perkant sutaupysite.
PRIIMAME UŽSAKYMUS
vyriškiems ir moteriškiems kostiumams ir paltams.
Priimami užsakymai Made to Measure vyriškų kostiumų iš geriausių angliškų medžiagų. Kaina $50, kelnės $10.
SAVININKAS CH. KAUFMANAS
Lietuvos pilietis. Buvęs audinių fabriko Litex Kaune vedėjas. Laisvai kalba lietuviškai.

A. NORKELIŪNAS
Commisioner of the Superior Court of Montreal
MONTREAL ENTERPRISES REG'D
VISŲ RŪŠIŲ DRAUDIMAS.
6695—35-ta Ave., Rosemount (kamp. St. Zotique)
Montreal 36, Que. Tel. RAymond 7-3120.

ME 7-6727
DE LUXE CLEANERS
Sav. P. RUTKAUSKAS
117—6th Avenue, Lachine.

Telefonas 768-6679
WINDSOR
DRY CLEANERS & DYERS CO. LTD.
Valome visokius drabužius ir kitą Jūsų namų apyvoką.
Savininkai:
A. Keršys, P. Petrulis, P. Keršulis, A. Greibus.
1205 CHURCH Ave., Verdun, Montreal.

# TORONTO


TAUPYK IR SKOLINKIS
TORONTO LIETUVIŲ KREDITO KOOPERATYVE

„PARAMA"

Būstinė: LIETUVIŲ NAMAI
1129 Dundas St. West, Toronto 3, Ont., tel. LE 2-8723
Už depozitus „Parama" moka 4½% vieton 4¼% ir už asmenines paskolas „Parama" ima 7% vieton 7½%.
Už paskolas ir — morgičius — 6½%.
Paskolos mirties ir invalidumo atveju apdraustos.
Visų narių gyvybė apdrausta santaupų dydyje, bet nedaugiau $ 2,000.00.
„Paramos" nariais gali būti kiekvienas lietuvis, gyvenantis Kanadoje.
Kasos valandos:
dienos metu nuo 10 val. iki 1 val. 30 min. kiekvieną dieną, išskyrus sekmadienius;
šeštadieniais nuo 9 val. iki 1 val.,
o vakare nuo 4 val. 30 min. iki 8 val. 30 min.
tiktai pirmadieniais ir penktadieniais.

Giedrė Rinkūnaitė šiemet baigė istotijos studijas Toronto universitete BA laipsniu ir tęs studijas mokytojos laipsniui įsigyti.

Milda K. Pakauskaitė baigė humanitarinius mokslus Windsoro universitete BA laipsniu.

Gražina Šlekytė šiemet baigė Toronto universitete pagalbinės medicinos kursą BA laipsniu.

RAŠOTE KAM NORS LAIŠKĄ?

*ant voko turi būti užrašyta:*

1 Vardas ir pavardė asmens, kuriam rašote.

2 Gatvės numeris, gatvės vardas ar pašto dėžutės numeris, apartamentas ar verslo blokas, kambarys, jei toks yra.

3 Miestas, miestelis ar kaimas, pašto zona, jei tokia yra, ir provincija.

4 Jūsų, pavardė ir pilnas adresas viršutiniame kairiajame voko kampe.

POSTES CANADA POST



ĮVAIRŪS SIUNTINIAI IR DOVANOS

Į LIETUVĄ, LATVIJĄ, ESTIJĄ, UKRAINĄ IR U. S. S. R. PAPRASTU BEI ORO PAŠTU

BE MUITO DOVANOS:

Įvairios sudėties maisto siuntiniai be muito iki 33 svarų. Prašom reikalauti mūsų naujų maisto katalogų.

Automobiliai, šaldytuvai, skalbimo mašinos, motociklai, dviračiai, siuvamos mašinos, televizijos aparatai, pianinai, automobiliams padangos, foto aparatai ir t. t.

- Be to, siunčiame Jūsų sudarytus ir apdraustus įvairius siuntinius iki 17¾ svarų gryno svorio.
- Turime pardavimui įvairių medžiagų ir kitų prekių.
- Gyveną ne Toronte, prašomi savo sudarytus siuntinius bei užsakymus siųsti mums paštu ar ekspresu.
- Apmokėsite gavę mūsų pranešimą.
- Sąžiningai ir greitai patarnaujame.
- Jeigu turima neaiškumų, prašome klausti, telefonuoti bei rašyti, mielai paaiškinsime ir duosime patarimą.
- Mūsų įstaiga labai daug kam patarnavo ir pasiruošusi patarnauti ateityje.

LIETUVIŲ ĮSTAIGA

Baltic Exporting Co.

849 College St., Toronto 4, Ont., Canada. Tel. LE 1-3098
Darbo valandos: pirmadieniais — penktadieniais nuo 9 val. ryto iki 7 v. vak.; šeštadieniais—nuo 9 val. ryto iki 5 v. pp.
Savininkai A. ir S. KALŪZA.



Lietuviai advokatai
NEIMAN, BISSET & SEGUIN
Barristers, Solicitors, Notary Public.
35 Heyden Street
(netoli Bloor ir Yonge)
Toronto 5, Ont.
Tel. Office WA 4-9501
Res. BE 3-0978

PETER ZINKO
BARRISTER & SOLICITOR
ADVOKATAS IR NOTARAS
Tel. office: LE 1-1054
Res.: BE 3-2472
1 Roncesvalles Ave.
Toronto 3, Ont.

A. E. Mc KAGUE, Q. C.
Barrister and Solicitor
Advokatas ir Notaras.
Tel. EM 4-1394, EM 4-1395
1008 Northern Ontario Bldg
330 Bay Street.

JUOZAS AUDĖNAS
Ekonomistas
Tarpininkauja Mutual Funds investavimams:
109 Warwick Street
Brooklyn 7, N. Y.



PRANEŠAMA APIE NAUJĄ GYDOMĄJĄ MEDŽIAGĄ —

Tai yra ypatinga gydomoji medžiaga, įrodžiusi galią sutraukti hemorojus ir pataisyti sugadintus audinius.

Pagarsėjęs tyrimų institutas atrado nepaprastą gydomąją medžiagą, sugebančią sutraukti hemorojus be skausmo. Ji per keletą minučių su mažina niežėjimą ir nepatogumus bei pagreitina uždegimo pažeistų audinių gijimą. Visais tyrimų atvejais, švelnėjant skausmams, įvykdavo hemorojų susitraukimas.

Tačiau visų svarbiausia — rezultatai būdavo tokie nuostabūs, kad šis pagerėjimas tęsdavosi daugelį mėnesių. To buvo pasiekta naudojant gydomąją medžiagą (Bio Dyne), kuri greitai padeda užgyti pažeistoms celėms ir sužadina naujų audinių augimą.

Dabar Bio-Dyne galima gauti tepalo bei lazdelės formos „Preparation H" vardu. Prašykite visose vaistinėse.

Pasitenkinimas — arba grąžinami pinigai


## KANADOS SOSTINĖ OTTAWA

### "AUKURO" TEATRAS OTTAWOJE

Hamiltono dramos teatras "Aukuras", vadovaujamas rež. Elenos Daugvietytės-Kudabienės, gegužės 16 d. Ottawoje pastatė J. B. Priestly dramos veikalą "Pavojingas posūkis".

Tai yra trijų paveikslų psichologinė, dalinai satyrinė drama, anglų autoriaus parašyta prieš Antrąjį Karą. Paviršutiniškai žiūrint, vaizduojami asmenys stengiasi gyventi tvarkingą, padorų ir prasmingą gyvenimą. Ištikrųjų jie neturi nei principų, nei noro ir valios laikytis moralinių ar visuomeninių principų. Deja, tokios nuotaikos yra ir aukšto gyvenimo standarto Š. Amerikoje.

Šis veikalas ne reikalauja ypatingų dekoracijų-jas gama suprastinti iki minimumo-ir aktorių skaičius yra nedidelis, todėl gerai tinka gastrolėms. Užtat daug reikalaujama iš vaidintojų, nes jų vaidyba turi pagauti žiūrovą ir jį sutapdinti su aktorių psichologiniu išgyvenimu. Tada išviršinės formos pasidaro mažai reikšmingos.

"Aukuro" artistų vaidyba buvo labai gera ir pilnai įtikinanti šioje vaidinimam nepritaikytoje salėje. Gausus žiūrovų skaičius iš nedidelės lietuvių kolonijos Ottawoje su giliu dėmesiu ir įtempimu sekė veiksmo eigą.

Vaidino: E. Kudabienė /Miss Mockridge/, K. Bungarda/Robert Caplan/, L. Verbickaitė/Stella Caplan/ A. Stanevičius / Gordon-Whitehouse/, S. Martinkutė /Betty Whitehouse/, A. Žilvitienė/Edvina Peel/, A. Ulbinas / Charles Stanton /. Stasys Ilgūnas profesionaliai paruošė grimus. A. Kaušpėdas ir L. Stanevičiutė paruošė techninius įrengimus.

"Aukuras" su šiuo veikalu jau aplankė kelias lietuvių kolonijas, ir linkėtina, kad aplankytų eilę kitų. Lietuviškos dramos grupės - yra retos ir mažėjančios, nes dramos veikla reikalauja ne tik talento, daug darbo, bet mūsų sąlygose ir nemaža pasišventimo.

Artistų pagerbimui buvo suruoštos gražios vaišės p.p. Balsevičių namuose.

Juozas Danys.


Geriausiai pailsėsit per atostogas garsiame
CAPE COD — OSTERVILLE KURORTE PRIE ATVIRO ATLANTO
jūros pliažo — gražioje lietuviškoje
JANSONŲ VASARVIETĖS VILOJE

AUDRONĖ

87 East Bay Rd. Osterville Cape Cod Mass 02655 USA.
Tel. (Area 617) 428-8425.

- Vila Audronė yra apsupta didelio pušų, beržų ir kt. dekoratyvinių medžių parko. Daug vietos poilsiui ir žaidimams.
- Erdvūs kambariai, rami ir jauki aplinkuma.
- Visai arti šiltos srovės, privatus jūros pliažas (7 min. pėsčiom).
- Geras lietuviškas maistas.
- Visa tai suteiks Jums tikrą poilsį ir sustiprins sveikatą, to dėl visi malonai kviečiami at vykti praleisti savo atostogas.

Atidaroma vasarojimui nuo birželio mėn. 15 d. iki rugs. 15 d.
IŠ ANKSTO KREIPTIS:
Ed. Jansonas, 15 Rosedale St., Boston Mass. 02-124 USA.
Tel. 288-5999, o po birželio 15 d. tiesiai į vilą
AUDRONĖ — MRS. MARIJA JANSONAS.
Osterville Cape Cod Mass., 02655 USA. —


### PRASIDĖJO VASARINĖS STOVYKLOS

- "Aušros" sporto klubo stovykla Vasagoje, Pranciškonų vadovaujamą, įvyksta liepos mėn. 10- 24 d. Priimami vaikai nuo 7 metų. Mokestis už 2 savaites 1 asmeniui 30 dol., 2 asm. 50 dol. Registruotis pas Pranciškonus 32 Rushalme Prk. Cr. Toronto 3, Ont. Jaunimas priimamas iš visos Kanados ir Amerikos.

- Ateitininkų stovykla pas Pranciškonus prasidės liepos 25 d. ir baigsis rugpiūčio 8 d. Vasagoje.

- Springhurst vasarvietėje Šv. Jono parapijos stovyklos patalpose jaunimo stovykla irgi įvyksta liepos mėn. Registruotis pas Šv. Jono par. kleboną EM 4-7646.

- Skautų stovykla bus "Ramuvos" stovyklavietėje, liepos pradžioje. Skautai registruojasi pas vienetų vadovus.

- Dr. J. ir V. Čuplinskai susilaukė sūnaus.
- Inž. V. ir V. Mikėnai susilaukė dukters.

**STUDENTAI** Atkelta iš 4-to puslapio.

— Bliūdžius daužė autobuso langus. Nors jis niekad nedainuoja, o ten plyšojo už visus garsiau...

Po kiekvieno Vinco žodžio Bliūdžiaus galva kilo vis aukščiau. Jų žvilgsniai susitiko. Abu žiūrėjo vienas į kitą su neslepiama neapykanta.

Kai Vincas baigė, Bliūdžius pašoko, ir, visiems tylint, jie pasikeitė vietomis.

— Aš pasakysiu!..— duso Mikas.— Aš pasakysiu!..— Jis šnekėjo apie kolūkius, savo tėvą, istoriją...

Laurinaitis iš įsiutimo ligi skausmo gniaužė kumščius. Jo galvoj akimirksniu gimė planas, ką toliau daryti.

Kaip netikėtai iššoko Bliūdžius, taip ir grįžo į savo vietą. Laurinaitis už jo nugaros kažką rašė popieriaus skiautelėje.

— Kas čia blogo? — priešpaskutiniame suole išstybo Stiklius.— Padainavo lietuviškas dainas, ir į sveikatą. Gal tų langų Mykolas visai ir nedaužė. Mes aukštėti turime žmones, o ne šaukti kaip Norvaiša. Vadinasi, trejus metus nemokėjome padėti jam išsklaidyti visų abejonių. Tik mes dėl to kalti! Ateityje turime jam padėti.

Auditorija suūžė. Vieni pritarė Stikliui, kiti prieštaravo. Negalima buvo susigaudyti balsų maišatyje. Stiklius pastovėjo kiek ir klektelėjo į suolą.

Pakilo Baltrėnas.

— Auklėti? — ramiai pradėjo jis.— Kartais draugai komjaunimą norėtų paversti namine aukle. Gal Bliūdžius nepilnametis, gal jis ne tų pačių paskaitų klauso, ne tą patį gyvenimą mato kaip mes? Auklėti reikia, bet kai barzdotas vyras ima verkšlenti,— neauklėjot manęs! — tai jau kvaila. Jis privalo atsakyti už save, ir mes to reikalaujame. Sakote,— nieko blogo, daineles dainavo... Bliūdžius, langus daužydamas, kolūkius taisė? Baigi Institutą, važiuok, padėk, taisyk. Ne auklėti, o bausti siūlau. Gana, draugai!

Dzūkas, pamiršęs užrašų knygutę, pakeitė Baltrėną.

— Milicijai perduosim! — rėžė jis.— Studento duonelė buvo neskani, pavalgysi kitokios. Ne taisyti, o griauti nori kolūkius, viską. Mikai, tu gi atvažiavai į Institutą kitoks. Kas tau pripūtė miglos? Iš kur ta tulžis? Velniai žino, ir rėkiu ant tavęs, ir kartu gaila!..

Kai per susirinkimo pertrauką studentai plūdo į koridorių, Laurinaitis įspraudė Bliūdžiui į ranką raštelį. Pasislėpęs nišoje, Mikas perskaitė: „Išeik. Negrįžk namo. Pirmą valandą susitinkam prie „Palangos" restorano. Raštelį sunaikink!"

Gatvėse blausiai mirksėjo elektra. Šalto, kiaurai perpučiančio vėjo šuorai nešiojo lapus, kol juos iš pustuštės gatvės nublokšdavo į tarpuvartes. Bliūdžius skubėjo Vilnelės krantu. Anksčiau jam rodės,— jeigu suims, jis tardytojui pasakys tą patį, ką šiandien kalbėjo susirinkime. Bet suėmimo vaizdas visuomet būdavo toks tolimas, panašus į vaikų žaidimą, kuriame jis tikėjosi būti kenčiančiu didvyriu.

Galima buvo anksčiau deklamuoti Liucijaus eilėraščius, keikiančius gyvenimą, už kurį net kalėjimas geresnis, bet dabar, atsidūręs prie kalėjimo slenksčio, Bliūdžius nebejautė jokio noro ten pakliūti.

Sutikęs milicininką, Mikas paspartindavo žingsnius, tarsi kažkur labai skubėtų. Jam atrodė, kad ir milicininkas jau viską žino, įtariai palydi jį akimis. Bėgti iš Vilniaus? Bet — kur? Kur išbėgsi?

Lyg supykusi murmėjo Vilnelė, ūbavo telefono stulpai, plakėsi į tvorą atplyšusi afiša.

Šviesesnėm gatvėm Bliūdžius slinko lėčiau. Dirstelėdavo į langus. Užuolaidos tarsi atitvėrė jaukius kambarius nuo niūraus rudens vakaro. Pro vieną langą matė, kaip mergytė, pasilenkusi prie stalo, ruošė pamokas. Netrikdė jos nei praeivių žingsniai, nei vėtra. Ant kito lango murksojo katinas, toks ramus, patenkintas.

Kažkas antram aukšte skambino pianinu. Pro atvirą langelį akordai išsiveržd avo į tamsą ir išnykdavo.

Prie vieno lango stovėjo moteris su mergyte ant rankų. Palenkusi šviesiaplaukę galvutę ant motinos peties, mergytė miegojo. Motina nekrusteldama žiūrėjo į gatvę. Jos kasa, kuria, matyt, žaidė prieš užmigdama duktė, beveik išpinta driekėsi per petį. Moters akių Mikas nematė, bet staiga taip ryškiai jam pasivaideno pačios gražiausios ir pačios brangiausios akys. Viskas išnyko: ir vėjas, ir šiušenanti lapais gatvė, ir nerimas. Jį kvietė į save sesuo. Atsisveikinti su ja! O galėjo ir pamiršti...

„Kai baigsi Institutą, išvažiuosim, broleli, kur nors drauge. Man viskas taip nusibodo..."— neseniai kalbėjo jam sesuo.

„Išvažiuosim! Tikrai išvažiuosim! — kaip mažas vaikas apsidžiaugė dabar Mikas.— Kai nueisiu, ji šiltom iš miego rankom glostys mano plaukus. Ir verks... Nuramins iu. Tegul ir suims — po metų kitų vis tiek grįšiu. Tada ir išvažiuosim. Vakarais gersim šviežią su putele pieną... „Sesuo!"— pašauksiu įėjęs į kambarį. Ji apsivilks chalatą, mėlynąjį... Vaišins vyšnių uogiene... Žino, kad aš ją mėgstu. Tik dėl manęs tiek daug jos privirė... Štai durys..."

Mikas turėjo jos buto raktą. Kai sesers nebūdavo namie, jis ir vienas galėdavo įeiti. Ir dabar, nenorėdamas jos žadinti, Mikas atsirakino duris. Tykiai perėjo koridorių, svetainę — tegul bus jai staigmena! — miegamajame uždegė elektrą.

Šviesa Miką akimirkai apakino. Jis papurtė galvą ir, išsproginęs akis, netikėdamas tuo, ką mato, žiūrėjo, žiūrėjo... Nuo pagalvio pakilo dvi galvos: sesers ir Liucijaus. Sesuo ranka prisidengė akis ir įkniubo į pagalvį. Liucijus gaižiai šypsojosi ir žvelgė į Miką. Šis pagriebė nuo kėdės jo drabužius, išmetė į koridorių ir suspigo:

— Nešdinkis!

— Tu tyliau, Mikuti,— įspėjo vėl guldamasis Liucijus.— Mes su tavo seserim...

Mikas pagriebė po ranka pasitaikiusią sunkią vazą ir lyg apkvaitęs krypavo prie lovos.

— Išeik! — šnabždėjo jis įsiutęs, perkreiptomis lūpomis.

Liucijus iššoko iš lovos, pagriebė Miką už pečių ir susmukdė į fotelį.

— Labanakt! — palinkėjo tebekniūbsančiai ant pagalvio Meri ir trenkė durimis.

Mikas, pasigailėtinai mažas ir negražus, apsikabino vazą ir susirietė fotelyje. Sesuo pamažu kėlėsi iš lovos. Jai pasirodė, kad Mikas kukčioja.

Taip, jis verkė. Niekados neverkė, kai motina kapodavo jį vytine vaikystėje, o dabar verkė.

Sesuo prisiartino prie brolio, švelniai palietė jo petį. Mikas krūptelėjo, pakilo, atsargiai pastatė vazą ant stalelio.

— Ką tu padarei?..— sušnabždėjo jis seseriai ir sunkiais, pavargusio žmogaus žingsniais slinko prie durų.

— Mikuti! — pašaukė sesuo.

Mikas neatsigręžė. Iš įpratimo užgesino elektrą ir užrakino duris.

Dabar viskam pasaulyje jis buvo abejingas.

Kitą dieną Bliūdžių suėmė.

**Daugiau bus.**

### DAKTARAI LIETUVOJE
Jų bus daugiau.

L. AIZINBUDAS
biologija

A. BAUBINIENĖ
medicina

K. BRUNDZA
biologija

S. ČEPULIS
medicina

S. GRUODYTĖ
medicina

Z. JANUŠKEVIČIUS
medicina

D. KUNCEVIČ
medicina

L. LAUCEVIČIUS
medicina

# HAMILTON

TAUPYK IR SKOLINKIS
KOOPERATINIAME BANKELYJE
„TALKA"
Išduodamos asmeninės paskolos iki 5,000 dol., morgičių paskolos iki 60% turto vertės.
Už įėrus mokama 4½% dividendo iš pelno, už depozitus 4% ir veikia nemokamas gyvybės ir paskolų draudimas.
Pilnas čekių patarnavimas.
Darbo dienos:
Pirmadieniais — penktadieniais 9 val. — 1 val. p. p.
Antradieniais ir penktadieniais 5 val. — 8 val. vakaro.
21 MAIN St. E. Room 207. Tel. JA 8-0511

HAMILTONO BANKAS
„TALKA„

Apie procentus.

Skolinantis pinigus nereikia imti dėmesin, kiek sakoma imama procentų už paskolą, bet reikia tuojau apskaičiuoti, kiek doleriais ir centais jūs už gautą paskolą turėsite sumokėti, nes nuošimčių apskaičiavimo būdas turi į tai įtakos. Pav. nors "Talka" už asmenines paskolas ima 8% metinių, bet kadangi procentai imami nuo likusios nesumokėtos sumos, tai tie procentai susidaro tik 4,38%, žymai mažiau sumokėsite, negu skolindamiesi bankuose, kurie teigia, kad paskolas duoda iš 6% metinių. Žemiau dedama lentelė jums tai parodys:

Už 1000 dol. paskolą viениems metams grąžinant lygiomis dalimis kas mėnesį, jūs sumokėsite:

Finansų kompanijoms/nėra gyvybės draudimo/-120.00 arba 24%.

Krautuvėms, arba perkant kreditan naują automobilį /nėra draudimo/ - 90.00 arba 18%.

Bankams/nėra draudimo, o jeigu yra tai patys turite apsimokėti premiją/-60.00 arba 12%.

"Talkai"/yra nemokamas gyvybės ir visiško invalidumo draudimas/ - 43.86 arba 8%.

Taigi, matote, kad "Talkoje" pinigais paskolos yra pačios pigiausios ir todėl verta skolintis tik "Talkoj". Jeigu kas abejotų dėl apskaičiavimų, gali visada tai pasitikrinti "Talkoj".

"Talkos" gražus augimas ir tvarkingas reikalų vedimas per 10 metų įrodė, kad "Talka" verta pasitikėjimo. Tad, jeigu dar nesi, tai tuojau įstok jos narių eilėsna ir apie tai pasakyk savo draugui ir kaimynui. Bendromis ir sustiprintomis jėgomis "Talką" išūgdysime į dar stipresne ekonomine pajėgą.

● Jaunimo centro šventinimo iškilmes nufilmavo p. Žukauskas. Pirmas didesnis lietuvių ir kitų pabaltiečių susibūrimas JC patalpose įvyko birželio 27 d.

● Jonas Didžiokas turi kino teatrą. Iš Lietuvos atvykęs prieš 35 metus. Jo sūnus J. Didžiokas pradžioje dirbo kartu su tėvu, bet vėliau perėjo į savarankišką verslą toje pačioje srityje.

● K. L. Kat. Moterų Dr-Jos Hamiltono skrius, vad. p. Norkienės, dalyvauja parapijos gyvenime.

● Šeštad. Mokykla šiemet išleido 10 baigusių 10 skyrių. Tuo džiaugiasi mokytojai, tėvai ir visa kolonija.

NOTARAS
ANTANAS LIUDŽIUS, B.L.
Toronto įstaigos bendradarbis
Dr. jur. W. Mastis
Namų, farmų, ar bet kurio biznio pirkimo - pardavimo dokumentų sudarymas.
Morgičiai. Sutartys ir visi kiti teisiniai reikalai.
Toronto:
220 Roncesvalles Ave.
LE 6-3750 (1—5 v. p. p.)
LE 7-1708 (7—9 v. v.)
Hamilton: 21 Main St. East
JA 7-55-75: FU 3-8928.
Dėl pasitarimo susitarti tel. minėtu laiku.

## S. ST. MARIE

SIGIS OKMANAS-JUNIOR MR. CANADA

Tautiečių J. Okmanų sūnus Sigis pasidarė ne tik mūsų miesto, bet ir visos Kanados garsenybė. Š. m. birželio mėn. 19 d. Montrealyje iš 35 varžovų laimėjo pirmą vietą ir prizą /trofeją/, o taip pat ir "Junior mr. Canada" vardą, kuris skiriamas geriausiai fizikai išsivysčiusiam jaunuoliui nesenesniam, kaip 21 metų amžiaus. Gaila, kad rašant šią korespondenciją mūsų ir visos Kanados garsenybė neturėjo nuotraukos, tačiau pažadėjo vėliau atatikamą nuotrauką parūpinti. Panašias varžybas ir prizą prieš kurį laiką jis laimėjo ir Brandford'e, Ont.

TURĖSIME DIDELES VESTUVES

Liepos 31 d. Donalda Liudavičiūtė išteka, o ta proga jaunavedės tėveliai žada suruošti didelį pobūvį. Birželio 24 d. toje pačioje lenkų salėje įvyko priešvedybinė staigmenapobūvis jaunavedžių Jonh Merling, kurio organizatorius buvo jaunavedės tėvelis, o vienas iš vyriausiųjų padėjėjų bei tvarkdarių buvo tautietis Jonas Genys.

KITOS NAUJIENOS

Mrs. R. B. Oakland, lietuviams pažystama kaipo Regina Karnėnaitė, su savo vyru iš Vankouverio, B.C. lankosi pas p.p. V.J. Staškūnus.

● Paskutiniais statistiniais duomenimis išvestais už 1963 metus, mūsų miestas užėmė pirmąją vietą Kanadoje metinių atlyginimų vidurkiu, kuris buvęs 5314 dol. Antroje vietoje - Sarnia, Ont. ir trečioje - Oshawa, Ont.

Korespondentas

KANADOS LIETUVIŲ DIENAI RUOŠTI KOMITETAS
Iš kairės: Adolfas Šetikas, Tėvas Barnabas Mikalauskas, Juozas Alonderis-KLB Apylinkės Valdybos ir Lietuvių Dienai rušti komiteto pirmininkas ir Antanas Svažas; stovi: Juozas Sarapnickas, Juozas Girevičius, Stasys Kukta, Jonas Grigas ir Petras Balsas. Nuotraukoje trūksta dar šių komiteto narių: Kazio Bogušio, Prano Meškausko, Jono Kolainio ir Jono Gustainio.
Foto: K. Bogušis.

## VISI RUOŠKIMĖS DALYVAUTI VIENUOLIKTOJE KANADOS LIETUVIŲ DIENOJE

DIENOS paruošimo darbai vyksta sėkmingai.

Kanados Lietuvių Dieną ruošia St. Catherinės B-nės Valdyba, kurią sudaro pirm. J. Alonderis, vicep. A. Šetikas, sekr. J. Girevičius, ižd. S. Kukta ir A. Svažas-narys. B-nės v-bos pastangomis jau sudarytas komitetas L.D. ruošti. Įsipareigojo rūpintis: T. B. Mikalauskas, OFM, St. Catherinės liet. parapijos klebonas -religine dalimi, J. Gustainis-sportu, Bogušis Kazys-loterija, Balsas Petras-programa, Grigas Jonas-Čiurlionio ansambliu, Meškauskas Pranas ir Kolainis Jonas-valgių bufetu, Stundžja Kazys - nakvynėmis ir Sarapnickas Juozas-gėrimų bufetu ir propaganda. Čia yra sužymėti tik atskirų darbo šakų vadovai, bet keleriopai daugiau reikės su telkti darbo jėgų, kurie aptarnaus Lietuvių Dienoje dalyvaujančius svečius. Didelę paramą B-nės v-ba gauna iš Tėvų pranciškonų. Tokiai, plačio masto šventei suruošti-mažai kolonijai tenka susidurti su įvairiais sunkumais. B-nės v-ba turėdama didelį palankumą ir visokeriopą paramą iš Tėvų Pranciškonų, mano nugalėti visas sutiktas kliūtis. T. Barnabas Mikalauskas, OFM be savo tiesioginių įsipareigojimų pravesti religinę dalį, nuo širdžiai padeda ir kitose srityse.

Noriu trumpai paaiškinti ankstyvesnėse korespondencijose parašyta: "Susipažinimo vakarui yra paimtos dvi ukrainiečių salės". Dalis tautiečių mano, kad tos salės yra atskirose - vietose. Paaiškinu, kad abi salės yra po vienu stogu, reiškia viršutinę ir apatinę sales. Viršutinė salė yra 800 asmenų talpos, apatinė 400 talpos. Abejose salėse veiks bufetai su minkštais ir kietais gėrimais ir muzika gros šokiams. Salės tik prieš dvejus metus statytos ir turi visus patogumus: baruose įtaisyti šaldytuvai ir esant šiltam orui, svečiai bus vaišinami šaltu alučiu. Alkio nereikės kęsti, bus įvairių užkandžių ir lietuviškai pagamintų kopūstų su dešromis.

Kanados Lietuvių Diena įvyks rugsėjo 4-6 dienomis St. Catherinės mieste J. Š

## WINNIPEG, Man.

Baltų Federacijos skyrius birželio 14 d. lietuvių Šv. Kazimiero par. salėje surengė minėjimą. 11 val. bažnyčioje buvo pamaldos. Lietuvos trispalvę laikė Mykolas Januška, garbės sargyboje stovėjo sesutės Januškaitės, Timmermanaitė ir Dana De mereckaite.

Pamaldų metu giedojo bažnytinis choras, vadovaujamas Danguolės Januškaitės.

Salė buvo perpildyta visų trijų Pabaltijo tautybių tremtiniais ir svečiais. Minėjimą atidarė skyriaus vice-pirm. M. Stauvers, kuris, taręs trumpą įžangini žodį, maldai sukalbėti pakvietė parapijos kleb. kun. J. Bertašių. Baltų Federacijos Winnipego skyr. pirm. inž. A. Maciūnas padarė bendrą apžvalgą apie trėmimus ir rusų okupaciją Pabaltijo valstybėse. Pagrindinę kalbą pasakė specialiai atvykusi iš Otavos parlamento narė Margaret Konantz. Kalbėjo ukrainiečių Kanados k-to atstovas.

Estų mišrus choras padainavo tris dainas. Akordeonu pagrojo V. Virkutis. O užbaigai visos trys tautybės atskirai sugiedojo savo tautinius himnus.

Buvo paruošta speciali delegacija, kuri turėjo prie parlamento rūmų padėti vainiką prie žuvusių paminklo. Sutartu laiku jos ten laukė reporteriai. Vainiko padėjimas turėjo būti nufilmuotas ir ta pačią dieną parodytas televizijoje. Inž. A. Maciūnas bandė šį reikalą atitaisyti, bet buvo jau pervėlu. Igaliotinis J. Vaitiekūnas, kuris reporterius mėgino sulaikyti, bet jie skubiai turėjo vykti kitur, ir minima delegacija televizioje nepasirodė, nors apie šį minėjimą Winnipego radijo stoty plačiąją Winnipego visuomenę informavo net tris kartus. Paruošta rezoliucija visų tautybių vardu atitinkamų vyriausybių galvoms nebuvo minėjimo dalyviams perskaityta, ir jos turinys liko nežinomas.

Šiais metais Baltų Federacijos Winnipego skyrius v-bą sudaro: inž. A. Maciūnas - pirm., M. Štauvers ir E. Poldsaar - vicepirmininkai, T. Lukas - ižd., T. Blosbanis, H. Anniko, agr. J. Malinauskas ir J. Jandavs - valdybos nariai. K. Str.

TRIMITO AIDAS...

Atkelta iš 2-ro puslapio.

vadų. L. Prapuolenis Meninėje dalyje buvo pastatytas J. Pusdešrio montažas "Paskutinis žygis "Dalyvavo šv. Antano parapijos choras, vad. muz. A. Motekos.

Kuopa, kuopos steigėjui š. J. Petrukoniui jo 60-ties metų amžiaus proga suruošė puikų parengimą.

ČIKAGA

Birželio mėn. 13 d. Čikagoje buvo suruoštos, už Lietuvos laisvę žuvusiems partizanams pagerbimas. Tai sektinas pavyzdys, kuris turėtų būti rengiamas kiekvienoje lietuvių kolonijoje, ypatingai šiais metais minint Lietuvos pavergimo 25-tuosius metus.

Šauliai, ir kariai ramovėnai turėtų imtis šių minėjimų iniciatyvos.

IŠ PRAEITIES

1939 m. L.Š. S - jos eilėse buvo per 100,000 narių. Turėjo 72 kultūros židinius, saulių namus, 125 chorus, 400 vaidybos mėgėjų kuopelių, 4 nuolatinius teatrus, 115 sporto klubų, 350 bibliotekų, 105 orkestrus, 192 ugniagesių komandas.

S - gos laikraštis "Trimitas" turėjo per 30,000 prenumeratorių.

S - gos dvidešimtmečio šventėje Kaune dalyvavo apie 20,000 narių vyrų ir moterų.

Kovose dėl Lietuvos Nepriklausomybės žuvo 81 šaulys, iš jų 12 su bolševikais, 14 su bermontininkais, 51 su lenkais ir 4 vaduojant Klaipėdos kraštą. O kiek jų žuvo dabartinėse partizanų kovose?

Sužeistų buvo 146.

1919 m. sausio 16 d. Rikūnuose ties Šauliais už Lietuvos laisvę žuvo pirmasis Lietuvos šaulys partizanas, Aleksandras Vainauskas.

Šiais metais vasario 11 d. Racine Wis. JAV mirė prof. Dr. inž. Jonas Šimoliūnas. D. L. K. Kęstučio š. kp. garbės narys. L.Š.S.T. Šaulių Žvaigždės kavalierius. Už nuopelnus Lietuvai buvo apdovanotas Vytauto Didžiojo III laipsnio ir D. L. K. Gedimino ordinais.

Šiais metais kovo 17 d. suejo 11 metų nuo L.Š.S.T. atkūrimo.

1945 m. gegužės 30 d. Marijampolėje, mirė Arkivyskupas Pranciškus Karevičius, L.Š.S -gos Garbės Šaulys.

# MŪSŲ SPORTAS

VEDA KAZYS BARONAS

SPORTAS LIETUVIŲ DIENOJE

Kanados Lietuvių Dienos proga St. Catherines bus taip pat ir sportinės žaidynės. Vyriausiu vadovu pakviestas Jonas Gustainis.

TRUMPAI IŠ LIETUVOS

-Chemikų ir naftos pramonės darbuotojų sportinės žaidynės įvyko Kėdainiuose, kadangi šis miestas skaitomas Lietuvos chemikų miestu.

-Kaune įvyko Lietuvos bokso pirmenybės. Svorių tvarka jas laimėjo: Runovas/Kn/, Tomaševičius/Vn/, A. Zurza/Kn/, J. Muraška /Vn/, Mazuronis/Kn/, Alijošaitis/Kn/, Pozniak/Vn/, Bingelis/Kn/, Budnikas/Kn/.

-Sovietų Sąj. antrosios futbolo lygos pirmenybėse Vilniaus Žalgiris laimėjo prieš Talino Dinamo 3:0.

-Lietuvos rughby pirmenybėse meisterio vardą jau užsitikrino Kauno Politechnika. Studentai paskutinėse rungtynėse nugalėjo "Geležinį Vilką" 53:0 ir Bangą 12:3.

- Tarptautinėje regatoje Poznanėje, vyrų ir moterų - aštuonvietes laimėjo Vilniaus Žalgiris. Deja, kaip praneša AP agentūra, Vilniaus - Žalgiris šiemetinėse Hanley varžybose Londone nedalyvaus. Yra faktas, kad rusai siunčia į užsienį tik tokias komandas, kurioms iš anksto yra skiriama pergalė. Atrodo, kad vilniečiai po Tokio olimpiados yra silpnos formos ir gali pasirodyti tik Sov. Sąjungos ribose arba jos satelitiniuose kraštuose. Kiekvienas Sov. Sąjungos pralaimėjimas sportinėje arėnoje vakarų pasaulyje yra lygus jos prestižo pažeminimui.

-Futbolo teisėjas iš Kauno Kęstutis Andriulis teisėjavo futbolo rungtynėms tarp Švedijos ir Italijos /2:2/, o taip pat buvo linijos teisėju rungtynėse tarp Lenkijos ir Škotijos.

- Lietuvos penkiakovės meisterio vardą iškovojo K. Dobilas.

-Pabaltijo sporto žurnalistų pasitarimas/savaime aišku, dalyvaujant Maskvos ir Ukrainos atstovams/ įvyko Rygoje. Sekančiais metais jis numatomas Lietuvoje.

- Priekarpatės karinės apygardos raudonarmiečių lengvosios atletikos varžybose, puikiai pasirodė lietuviai: A. Bajarūnas laimėjo loo m. ir 2oo m. /11 sek. ir 22,7/ į tolį 6,87 m., o P. Rakštikas laimėjo 5 km. per 15 min. 32,6 sek. ir lo km. per 32 min. 3o,8 sek.

-Lietuvos futbolo pirmenybių pasekmės: Tauragė-Šiauliai 1:1, Lima-Baltija 1:1, Vilniaus Saliutas-Plungė 1:1, Šiaulių Elnias-Panevėžys o:3, Mažeikiai-Kretinga 4:o, Vilniaus Elfa-Kauno Politechnika o:2, Kauno Atletas-Alytus o:o.

IŠ VISUR

-Pereitą kartą esame aprašę Europos krepšinio pirmenybes. Deja, daugelis skaitytojų /ypač Hamiltone/, paprašė išvardinti ankstyvesnius Europos meisterius. Jų norą patenkinam:

1937 m. Latvija, Ispanija, Čekoslovakija.

1937 m. Lietuva, Italija, Prancūzija.

1939 m. Lietuva, Latvija, Lenkija.

1946 m. Čekoslovakija, Italija, Vengrija.

1947 m. Sov. Sąj., Čekoslovakija, Egyptas.

1949 m. Egyptas, Prancūzija, Graikija,

1951 m. Sov. Sąj., Čekoslovakija, Prancūzija.

1953 m. Sov. Sąj., Vengrija, Prancūzija.

1955 m. Vengrija, Čekoslovakija, Sov. Sąjunga.

1957 m. Sov. Sąj., Bulgarija, Čekoslovakija.

1959 m. Sov. Sąj., Čekoslovakija, Vengrija,

1961 m. Sov. Sąj., Jugoslavija, Bulgarija.

1963 m. Sov. Sąj., Lenkija, Jugoslavija.

1965 m. Sov. Sąj., Jugoslavija, Lenkija.

## NIAGAROS PUSIASALIS

BUS RAMOVĖNŲ GEGUŽINĖ

Kiekvienam reikalingas grynas oras, o taipgi pabūti be kasdieninių rūpesčių, todėl š. m. liepos 11 d, 2 val. po pietų, Niagaros Pusiasalio ramovėnai ir daro šeimyninę gegužinę, V. Bieliūno ūkyje, R.R.I., Weland, Ont.

Maloniai kviečiame dalyvauti visus. Galėsit pasimatyti su savo kaimynais ir pasikalbėti senaisiais reikalais, pas vaišingus ir mielus savininkus, kurie pavaišins lietuviškos gamybos savo produktais ir ypatingo skonio sūriais.

Programos paįvairinimui bus plokštelių ir magnetofono juoston įgrotos populiarios muzikos, kuri bus transliuojama per garsiakalbius sode. Ten pat sustatyti stalai medžių pavėsyje vyresniųjų patogumui, o jaunimas galės šokti, dainuoti ir kiekvieno laimės išmėginimui bus sūrių ir dešrų loterija.

Ramovėnai prašomi jausti pareigą dalyvauti gegužinėje ir pakviesti savo pažįstamus bei draugus.

Hamiltono ramovėnų valdybą maloniai prašome dalyvauti organizacijos einamaisiais reikalais pasitarime, kuris prasidės lygiai 2 val. po pietų gegužinės vietoje.

Ramovėnų v-ba.

ŠKAITYK IR PLATINK NEPRIKLAUSOMĄ LIETUVĄ

Hamiltono lietuvių Jaunimo Centro atidarymo pašventinimas: Viduryje atvaizdo matome vyskupą V. Brizgį, Hamiltono parapijos Kleboną prelatą J. Tadarauską, kairėje Toronto Prisikėlimo parapijos Kleboną T. Barių, dešinėje giliau Montrealio AV vikarą T.K.Kulbį.

## SLA VEIKĖJŲ PASITARIMAS KANADOJE

SLA 278 kuopos St. Catharines, Ont., kuopos dešimtmečio sukaktuvių proga subuvimas. Pirmoje eilėje iš kairės: K. Lembertas, O. Indrelienė, SLA Prezidentas Povilas Dargis, A. Ališauskienė, Z. Piliponis. Antroje eilėje: Hamiltono kuopos pim. Z. Pulianauskas, SLA organizatorė L. Novogrodskienė, P. Polgrimas, J. Kavalėlis, A. Kaušpėda ir organizatorius J. Šarapnickas.

# MONTREAL

## SKAUTŲ RĖMĖJŲ ŽINIAI

Stovyklos paruošiamieji darbai eina į galą. Kai kurios statybos užbaigtos, kai kurios įpusėjusios. Stovyklos valdybos žmonės ir skautų vadovybė didelę darbo ir laiko dalį jau paaukavo. Bet vis dar lieka daug visokių mažų darbelių, kurie prieš atidarymą turės būti atlikti. Todėl liepos 10 ir 11 dienomis ruošiama šeimų išvyka, kur bus prašoma vyresniųjų talka Galima vykti dviem dienom, nes pernakvojimo problemų jau nebus. Darbo talka reikalinga vienai dienai - šeštadieniui. Sekmadienį būtų poilsis ir malonus laiko praleidimas savojo ežero pakrantėse.

L. Girinis
Sk. Rėmėjų būr. pirm.

## MONTREALIO JAUNIMO STOVYKLA

Jaunimo registracija į šių metų Montrealio lietuvių stovyklą jau vyksta ir turi būti užbaigta iki liepos 15 d. Šią Montrealio jaunimo stovyklą, kaip ir praeityje organizuoja skautai ir skautės, tačiau joje lygiomis teisėmis kviečiami dalyvauti ir skautų organizacijai nepriklausą jaunuoliai, jaunuolės ir vaikai. Stovykla prasideda liepos 31 d. ir baigiasi rugpiūčio 14 d. Kaina už abi savaites vienam - 30 dol., dviems-50 dol., trims ar daugiau-60 dol.

Į stovyklą registruoja: D. Sibitytė, tel. 366-8292 vilkiukus, Ramunė Kudžmaitė, tel. 255-5579 paukštytes, Rimas Navikėnas tel. 259-4498 skautus ir Aušra Lukoševičiūtė, tel. 768-0322. skautes.

Stovyklavimas šiemet bus daug įdomesnis ir patogesnis, kadangi pati stovyklavietė yra žymiai geriau paruošta.

Algis Rudinskas.

● P. Kudreikis iš Toronto viešėjo pas p. Vasiliauskus ir su jais dalyvavo A. V. choro užbaigtuvėse.

## "LITO" EKSKURSIJA

į Cornwall praėjo su dideliu pasisekimu. Iš 45 užsirašiusių jaunųjų "Lito"narių dalyvavo 39 su trimis vadovais. Be to, dar dalyvavo savo mašinomis 5 svečiai.

Hydro Ontario stotis pademonstravo filmą vaizduojantį jūrų kelio hydro elektros stoties statybą. Po to apžiūrėtas elektros stoties pastatas ir įdomus 36, 500 dol. vertės elektros jėgainės modelis, kuris iki detalių pavaizduoja elektros stoties veikimą.

Po gerų pietų ekskursijos dalyviai dar turėjo laiko pasidžiaugti Long Sault parko pliažu. Neapsiėjo ir be nuotykių: Cornwalyje nuleido autobuso padangą ir todėl sugrįžimas buvo suvėluotas apie 3/4 valandos.

Ekskursijai vadovavo "Lito" vedėjas P. Rudinskas, talkinamas mokytojų p.p. Ališauskų. Pr.R.

## "BALTIJA"STOVYKLAVIETĖS ATIDARYMAS

ir pašventinimas numatomas rugpiūčio mėn. 8 d. skautų stovyklos metu. Smulkesnė programa bus paskelbta vėliau.

## "BALTIJA" PATALPOMIS,

kai nėra jaunimo stovyklų, už nedidelį atlyginimą galės naudotis ir šeimos bei pavieniai asmenys. Šiais metais tatai bus galima pradėti po skautų stovyklos-antroje rugpiūčio menesio pusėje.

Atrodo, kad stovyklavimas "Baltijoje" turėtų būti patogus, kadangi bus bėgantis vanduo, elektrinė virtuvė, du pliažai, laivas etc.

Smulkesnė tvarka bus nustatyta sekančiame stovyklos komiteto posėdyje.

Pr.R.

● Prof. P. Rabikauskas, S.J., lydimas T. J. Vaišnio, pakeliui į Torontą ir toliau į JAV, vizitavo NL redakciją. T. P. Rabikauskas Romoje profesoriauja Gregorianume.

● Kun. Petras Totoraitis iš New Jorsey, USA, viešėjo pas pp. Kęsgailus ir A. V. parap. bažnyčioje laikė pamaldas.

● Iš Lietuvos sugįžo p. Bijūnas, kuris tėviškėn negalėjo nuvykti, bet pas jį į Vilnių buvo atgabenti jo tėvai. Į Lietuvą vyko per Bačėnė kelionių biurą, sumokėjęs Kanadoje po 30 dol. už dieną ir už tai gavęs viešbutį, maistą ir 3 valandų gidų lydimą programą.

L. K. MINDAUGO ŠAULIŲ KUOPA Š.M. LIEPOS MĖNESIO 11 D. P.P. SKRUIBIO ŪKYJE, POINTE FORTUNE, RENGIA TRADICINĘ METINĘ DIDELĘ

**Gegužinę - Pikniką**

ĮVAIRI, PLATI IR ĮDOMI PROGRAMA: PRIZINIS ŠAUDYMAS, LIETUVIŠKA MUZIKA, KOMIŠKI ŽAIDIMAI, BUFETAS IR GAUSI LOTERIJA.

Maloniai kviečiame visus Montrealiečius ir svečius gegužinėje dalyvauti. Kuopos Valdyba.

## CHORO PABAIGTUVĖS AMBROZAIČIO IŠLEISTUVĖS.

Šeštadienį, liepos 3 d. AV salėje Aušros Vartų parapijos choras suruošė iškilmingas sezono užbaigtuves ir tuo pačiu vargonininko A. Ambrozaičio išleistuves. Į Europą siunčiamas reprezentinis Kanados orkestras, kuriame muz. A. Ambrozaitis pučia klarnetą. Orkestras išskrenda liepos 27d. ir pirmasis jo koncertas bus Amsterdame. Orkestras apvažinės daugelį Europos valstybių, miestų, kur duos koncertus. Kelionėje išbus apie pusantrų metų.

Atidarydamas subuvimą choro seniūnas A. Gudas pažymėjo subuvimo tikslą ir choro vedėjui įteikė atsisveikinimo dovaną. Po to prasidėjo kalbos, kurių metu buvo keliamas choro ateities klausimas, ir buvo įvairių pasiūlymų, kurių tikslas: choras turi gyvuoti. Kalbėtojų gausybė: - Klebonas T. K. Pečkys, T. J. Vaišnys, pianistas K. Smilgevičius, E. Kardelienė, A. Rusinas, V. Kačergius, A. Urbonas, A. Keblys, A. Ališauskas, J. Kardelis ir kt. Klebonas užtikrino, kad po muzikinio turne Europoje, A. Ambrozaitis prašomas sugrįžti į turėtas Aušros Vartų parapijoje pareigas. Ta proga Klebonas dėkojo choro ir jo vedėjui už bažnyčios pamaldų puošimą giedojimu. A. Ambrozaičiui visi linkėjo sėkmės Europoje ir giedojo Ilgiausių metų.

Ekspromtu padarytas koncertas: padainavo kelius dalykus choras a capella, su op. sol. E. Kardeliene bei pianistu K. Smilgevičium, su sol. A. Kebliu ir užbaigė savo himnu.

Choro vaišės buvo gausios, turtingos, puikiai paruoštos ir gražiai praėjo.

## "BALTIJOS" STOVYKLAVIETĖS PARUOŠIMUI

šį savaitgalį organizuojama bendra tėvų, skautų rėmėjų, skautų, skaučių ir skautų vyčių iškyla į Lac Sylvere. Jos programoje yra numatyta atlikti dalį stovyklavietės paruošiamųjų darbų, kaip pav. platformų palapinėms nudažymas ir pernešimas į naujas vietas, takų ir aikštelių prieš palapines išvalymas ir kit. Iškylos metu bus gera proga tėvams susipažinti su stovyklos vadovais, apžiūrėti naująjį "Baltijos"pastatą, išbandyti nauja pliažą, ir svarbiausia - atlikti būtiniausius darbus, nepaliekant jų vien vaikams ir skautų vadovams.

## MONTREALIO LIET. KLUBAS

žada padovanoti "Baltijos" stovyklai tris dujomis kūrenamas virtuvines krosnis, indų, peilių, šakučių ir kitų virtuvei reikalingų dalykų. Didelis ačiū.

## PONIA JASUTIENĖ

padovanojo "Baltijos"stovyklai skalbiamą mašiną, kuri labai pravers šeimininkėms stovyklos metu.

## AUŠROS VARTŲ ŽINIOS

- Klebonas išvyko atostogų. Grįš liepos mėn. pabaigoje. Yra išvykęs ir T. Kulbis.
- Klebonijoje keletą dienų svečiavosi iš Romos atvykęs T. P. Rabikauskas, S. J., kuris profesoriauja Grigaliaus universitete Romoje. Kun A. Griauslys pabuvęs klebonijoje apie 10 dienų, išvyko atgalį Čikagą. Buvo pakeliui užvažiavę p. Žumbakiai grįždami iš Kveboko į Čikagą.
- Užsakai: Algis Gražys su Karol Ann Kreivyte.
- P. Išganaičiai švenčia 25 metų vedybinio gyvenimo sukaktį. Nuoširdžiai sveikiname šia proga šiuos aktyvius mūsų parapijos choro narius.
- Penkių dol. vajus vyksta ir toliau. Jau aukojo šie asmenys: D. B. Jurkai, A. Mylė, J. Visockis, J. Gražys, J. Mačiulis, K. Rimkevičius, K. M. Žeamaičiai, A. Ališauskas, K. Jokubauskienė, E. Augūnas. Bažnyčioje prie įėjimo yra padėti vokeliai, kuriais galite pasinaudoti, įdėdami auką ir atsiųsdami paštu arba įteikdami asmeniškai.
- Praėjusio sekmadienio rinkliava -223.50 dol. Dėkojame aukotojams.
- Po vasaros atostogų bus dažoma parapijos salė lė, tad rugsėjo mėn., tur būt, nebus galima ją naudotis parengimams.

## SVEČIAS IŠ SAULT ST. MARIE

Sesers, p. Ambrozaitienės, šeimoje savaitę laiko viešėjo iš Sault St. Marie, Ont. Stasys Grigelaitis su dukrele. Tą Proga, lydimas pp. Ambrozaičių jaunimo lankėsi NL redakcijoje, kurią visi apžiūrėjo, domėjosi spauda ir NL paaukojo 10 dol. Už tai p. Grigelaičiui nuoširdus ačiū. Besikalbant, prisimintos dienos Vokietijos stovyklose Detmolde ir Augustforde.

## "LITAS"

nuo šio laiko duoda nekilnojamo turto paskolas su pastovaus dydžio mėnesiniais mokėjimais. Lig šiol nekilnojamo turto paskoloms buvo nustatoma tik pastovi skolos mokėjimo suma, o palūkanos skolai mažėjant palaipsniui mažėjo. Naujoji sistema leidžia žymiai sumažinti pradinius mokėjimus, pav. ant 15,000 dol. paskolos senaja tvarka reikėtų mokėti pirmąjį mėnesį 150.80 dol., o naujaja sistema tik 118.50. Skirtumas tas, kad senaja sistema mokėjimai ėjo kas mėnesį mažyn, o čia liks pasyvus visam laikui. Ateityje imant paskolas bus galima pasirinkti vieną iš tų dvejų būdų. Lig šiol buvo nusiskundimų, kad tik nusipirkus namą mokėjimai būna aukščiausi, o vėliau kai savininkas prasigyvena, jie sumažėja. Tatai ypač svarbu perkant vienos šeimos namus. Pr.R.

## NAUJIEJI ATEIVIAI MOKOSI ANGLŲ KALBOS VASAROS MOKYKLOSE

Laisvosios "Anglų kalba naujiems ateiviams" vasaros mokyklose Torontė pradeda darbus 1965 m. liepos mėn. 12 dieną. Mokinių užsįrašymas manoma viršis praeitų metų rekordinį skaičių 2.500, kaip sako Hon. John Yaremko, Provincial Sekretary ir Pilietybės ministeris, kurio ministerija organizuoja mokyklas bendradarbiaujant su Toronto Švietimo skyriumi. "Vis daugiau naujų ateivių, kurių kalba nėra ra anglų kalba, nori ir supranta reikalą kalbėti ir rašyti anglų kalba", sako Mr. Yaremko.

Kiekvienas noris mokintis anglų kalbos nuo pradžios ligi įstojimo į universitetą, gali registruotis šešių savaičių kursui Toronto Central Technikal School, 275 Lippincot Street, liepos mėn. 5 d. 7 val. vak. /Lappincot street yra tarp Spadina Ave. ir Bathurst St. o mokykla virš Harbord St. /Kursai prasidės liepos m. 12 d. ir baigsis rugpiūčio mėn. 20 d. Klasės vyks penkis kartus savaitėje po dvi valandas kas vakarą.

# TORONTO

VII Ateitininku kongresas, ivykes liepos 2-3 dienomis Toronte. Atvaizde simpoziumas: Atvirumas k laikui ir zmogui. Iš kaires: moderatorius Dr. K.Keblys ir dalyviai- iš kaires- A.Kasiulaitis, kun. K.Trimakas, J.Boguta, nematomas kun.Dr. F.Jucevicius; Foto: S. Dabkus.

## SEPTINTAS ATEITININKŲ FED. KONGRESAS.

Programa buvo įdomi ir neateitininkams, kurie, deja, nepakankamai dalyvavo. Šalia organizacinių reikalų, kuriems neskirta daug laiko, buvo jaunesnės kartos psichologo dr. A. Sužiedėlio paskaita aptarusi lietuvio išeivio asmenybės dvilypiškumą dalyvaujant kartu ir lietuviškoje ir amerikietiškoje bendruomenėje; tokio dvilypiškumo pavojų pabėgti į nerealų herojiškumą ir privalumus dvlypiškumą tinkamai ir brandžiai perpratus.

Labai įdomus buvo simpoziumas apie ateitininkų atvirumą laikui ir žmogui. Simpoziumą vedė dr. Keblys, gi dalyviais buvo A. Kasiulaitis J. Boguta ir kunigai K. Trimakas su dr. Jucevičium. Kadangi diskusijos lietė opius ir daugumoje bendrus lietuviškus klausimus, apie tai bus atskirai.

Universiteto Hart House teatro 500 vietų salė negutalpino visų atvykusių į Žodžio ir Muzikos vakarą. Jo programa sudaryta mūsuose nusistovėjusiu būdu - visko po truputį. K. Bradūno sudaryta sentimentalios lietuvių poezijos bei prozos pynę atliko aktoriai iš New Yorko. Solistai J. Vaznelis ir P. Bičkienė dainavo lietuvių kompozitorių kūrinius ir neįšvengiamas operų arijas. Šviežiausia tai buvo pianistės A. Kepalaitės įtarpa. Muzikai nepritaikytoje salėje ji paskambino tris lietuvių šiuolaikines kompozicijas ir Chopin priedui.

Po to linksmintasi Prisikėlimo salėje vyraujant jaunimui.

Tiek šeštadienio, tiek sekmadienio pamaldos buvo įspūdingos retu ritualu, dalyvaujant vyskupams ir eilei kunigų.

Iškilmingame posėdyje atliktos įprastinės funkcijos, gi kalbą pasakė Dr. J. Girnius. Čia buvo priimta deklaracija apie religijos persekiojima Lietuvoje.

Kongresas baigtas parapijos salėje banketu. Kalbėjo dr. V. Vygantas.

Kongreso organizacija atrodė sklandi, vadovaujant rengimo komiteto pirmininkui Dr. J. Sungailai. Dalyvių buvo 400-500, iš jų apie 300 atvykusių iš kitur. Ypatingai buvo ryškus jaunimo dalyvavimas ir reiškimasis jaunesniosios ateitininkų kartos.

A.B.

## TORONTO GRAŽUOLĖ

iš etnic grupių Juozaitytė, sukūrė šeimos židinį su hamiltoniečiu Valevičiumi, žinomo real estate brokerio sūnumi.

## ŠV. JONO PARAPIJOJE

birž. 27 d. buvo didelės iškilmės. Torontas turėjo svečią vysk. P. Brazį, kuris yra atvykęs iš Romos. Dabar svečiuojasi Toronte. Sekmadienį vyskupas suteikė sutvirtinimo sakramentą keletai dešimčių jaunimo.

Iš vyskupo pasakytų pamokslų ir atpasakotų spaudai aiškėja, kad jis turi realią pažiūrą į katalikybę ir materializmą. Atseit, už dolerius dangaus nenusipirksime.


**Dr. P. MORKIS**
DANTŲ GYDYTOJAS
Vakarais ir šeštadieniais pagal susitarimą.
(1082 Bloor W., Toronto)
(į rytus nuo Dufferin Str.)
Raštinė: LE 4-4451.

**Dr. J. SEMOGAS**
5441 BANNANTYNE. Verdun
Pirmadienį ir ketvirtadienį 2--4; 7--9 p. m.
antradienį ir penktadienį 2—4 p. m.
trečiadienį 7—9 p. m.
šeštadienį 11—1 p. m.
PO 7.3175; namų DO 6-9582

DANTŲ GYDYTOJAS
**Dr. J. MALISKA**
1396 St. Catherine St. W.
Suite 419, tel. UN 6-8235
Namų tel.: MU 1-2051

DR. A. O. JAUGELIENĖ
DANTŲ GYDYTOJA
1410 Guy St., 1 a. 11 kamb.
WE 2-6662; namų 737-9681

DR. V. GIRIUNIENĖ
DANTŲ GYDYTOJA
3938 Rosemount Blvd.
RA 7-5552; namų RA 1-0656

DR. IRWIN COPNICK
Dantų Gydytojas
4966 Decarie Blvd.
Suite 7
Montreal, Que. Tel. 489-3191

ADVOKATAS
STASYS DAUKŠA, LL., D.
4 Notre Dame St. E.
Suite 902 ir 903
Tel.: 861-8478 ir 861-8479

ADVOKATAS
JOSEPH R. MILLER
B. A., B. C. L.
Suite 205
168 Notre Dame St. E.
UN 6-2063 ir UN 6-2064

NOTARAS
J. BERNOTAS
B. A., B. C. L.
Sun Life Building
Suite 2079
Tel.: UN 6-4364

APSIDRAUSK!
ADAMONIS INSURANCE AGENCY INC.
3907 Rosemont Blvd.
Tel. 722-2472
Res: 722-4735
GAISRAS - AUTOMOBILIAI ATSAKOMYBĖ - GYVYBĖ.
Tikslus ir greitas patarnavimas!

DISTRICT ESTATE BROKERS INC:
Montreal Real Estate Board nariai
3907 Rosemont Blvd.
Tel. 722-2472
Res. 722-4735.
Namai, žemė, paskolos
A. Gražys - 739-9328
P. Jasutis - LA 2-7879-
10 metu patirtis.

**ALLIANCE**
REALTIES INC.
Montreal Real Estate Board Nariai.
D. Baltrukonis .. RE 7-0844
P. Rudinskas .. HU 1-2957
J. Skučas .... RA 2-6152
Sklypai, rezidenciniai namai, apartmentai, investacijos, morgyčių parūpinimas.

**LAIKRODININKAS**
ANTANAS ŽUKAS
1855 WELLINGTON ST.
Tel. WE 2-0644.
TAISAU IR PARDUODU ŽEMOMIS KAINOMIS LAIKRODŽIUS IR JUVELYRUS.

**I.G. ELECTRIC R'd.**
Elektros kontraktorius
IGNAS GURČINAS
889 — 56 Avenue
Lachine. Tel. 631-0882.

PINE LAND CORP.
agentas ROMAS VERBYLA
Investavimui žemė St. Hubert, netoli St. Helen salos (1967 m. pas. parodos vieta).
Telef. 254-4287 ir VI 4-9254.
Adresas: 5974 Turenne, Montreal 5, Que.

**J. Gražys**
KAILIŲ SIUVĖJAS.
SIUVU, PARDUODU.
Taisau ir Remodeliuoju.
Vasaros laike saugojimas. (storidžiai).
6396 Bannantyne, Verdun.
PO 7 - 6183.

ANTANAS GRAŽYS
Tolhurst Oil Ltd. Texaco atstovas
Aliejus ir įrengimai apšildymui
Nemokamas krosnių valymas ir aptarnavimas
Tel.: 739-9328.

**Ar žinoma, kad**
„NEPRIKLAUSOMOS LIETUVOS" SPAUSTUVĖ
spausdina bilietus, pakvietimus, vizitines, įvairius blankus, receptams lapelius, vedybinius pakvietimus, mirties atveju užuojautos laiškus, padėkos kortules, visokius „statmentus", vokus su adresais, laikraščius, žurnalus ir knygas.
Darbą atlieka pigiau, negu kitos spaustuvės.
Kviečiame įsitikinti.
Spausdinius galime priimti paštu ir paštu pasiųsti.
Adresas: 7722 George Street, LaSalle, P. Q., Canada.

PARDAVIMAS - PIRKIMAS
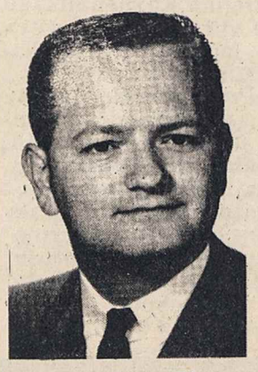
rezidenciniai namai, apartmentai, investacijos, morgičių parūpinimas.
ANDRE VEZINA IMMEUBLES REALTIES
Brokers
6571 - 10th Ave., Rosemount
Montreal 36, P.Q.
725-9788.
Sev. Andrius Zizjunas.
Montreal Real Estate Board Nariai

KEATING FORD
Sales Limited
4415 Bannantyne Ave.
FALCON FAIRLANE
GALAXIE THUNDERBIRD
MUSTANG — TRUCKS
Used cars
1 year guarantee
Kreipkitės į
LEO GURECKAS
SALES MANAGER'S ASISTENT
Keating Ford Sales Ltd.
Jūsų lietuvis atstovas
769 - 8831

Keating Ford Sales Ltd.
Tel. namų DO 6 - 2548
Įstaigos 769-8529

„LITAS"
Adresas: 1465 De Seve Street, Montreal 20, P.Q. tel. 766-5827
4.5% UŽ INDĖLIUS
4.0% UŽ EIN. S—TAS.
Mėnesinis palūkanų skaičiavimas.
Nemokamas gyvybės draudimas iki $2000.
7.6% UŽ ASMEN. PASKOLAS
6.5% UŽ NEKILN. TURTO PASK.
Visos paskolos atviros.
Pigus paskolų draudimas iki $10,000.
KASOS VALANDOS: 1465 De Seve St. sekmadieniais nuo 10.30 iki 12.30 v., darbo dienomis — nuo 10 iki 3 v., išskiriant pirmadienius ir šeštadienius; vakarais — trečiadieniais ir penktadieniais nuo 7 iki 9 val.
3907 Rosemount Blvd., tel. 722-2472 dieną — penktadieniais nuo 1 iki 6 val. ir vakarais — pirmadieniais, trečiadieniais ir penktadieniais nuo 7 iki 9 val.

LIETUVIŠKAS PUSVALANDIS GIRDIMAS KAS ŠEŠTADIENĮ PER CFMB STOTĮ, BANGA 1410, 5.30 VAL. VAKARO.
Programos vedėjas L. Stankevičius.
Telef.: 669-8834