12230 Washburn St.,
Detroit, Mich. 48204
U.S.A.

Lietuvos nacionalinė M.Mažvydo biblioteka

NEPRIKLAUSOMA LIETUVA

The oldest and biggest Lithuanian newspaper in Canada.

Le plus gros et le plus vieux journal Lithuanien au Canada.

Seniausis tautinės demokratinės minties savaitraštis Kanadoje.

NR. 27(951). LIEPOS - JUILLET - JULY 14 DIENA ILDEPENDENT LITHUANIA LITHUANIE INDEPENDANTE_ *Postage paid at Lachine, P. Q.

Lietuviai, latviai, estai, ukrainiečiai ir kroatai Edmontone demonstravo pavergtuosius ir rusų kolonizuojamus kraštus ir naikinamas tautas. Tuo pat pikietavo Rusijos atstovą, kuris dėl to iš Edmontono turėjo išbėgti be vaišių. Plačiau žiūrėkit 7-me puslapy.

KY naujas pietų Vietnamo pirm., turįs gerų planų gintis nuo agresijos, bet prieš jį jau sąmokslauja budistai.

REZOLIUCIJOMS REMTI KOMITETO VADOVYBĖ. IšKairės-B. Nurmsen (estas), sekretorė Birutė Lembergaitė, kasininkas J. A. Petrauskas, pirm. L. Valiukas ir A. Reins (latvis). Nuotrauka-L. Kančausko

Agresoriai organizuojasi

Nasser.

Mao Tse-tung

Cu En-lai ir Tanzanijos prez. Nyerre geria šnapsą už Amerikos ir Kongo demokratijos sutriuškinimą.

Žmonijoje reiškiasi keistas dalykas: labai lengvai sudaromi sąmokslai, vykdomi užpuolimai ir lengvai daromi įvairūs blogi darbai. Šiems griauna miems ir neteisėtiems ir netei singiems darbams visada užtenka iniciatyvos, ryšto ir jėgų. Bet kur kas sunkiau, o dažniau sia labai sunkiai, vyksta pasi priešinimas, gynimasis, kova su tais negerais, neteisėtais ir neteisingais darbais. Štai nau jausi faktai:

KAIRE SUSITARĖ TRYS DIKTATORIAI,

Arabų, Indonezijos ir Kinijos, ir jau aiškėja pasekmės. Didžio sios spaudos žiniomis, Mao Tse-tungas pritariamas Nasse ro ir Sukarno apsiemęs "globo ti" arabus. "Globa", žinoma, siekia daug toliau, negu arabai. Mao "globa" siekia totališku mo, o visų pirma — Rusijos, su kurią veda konkurencinį dia logą ir Afrikos, kurion kinai atsidėję veržiasi. Ir ne be pase kmių. Veltui kai kas Vakaruo se raminasi, kad kinams kai, kur nepavykę. Faktas tačiau yra, kad

KINIJOS KOMUNISTAI YRA DAUG LAIMĖJĘ.

Kinai anksčiau, kai ir ki tų šalių komuniistai, priklausė nuo Maskvos. Maskva už visus kalbėjo ir visiems diktavo. Ir kinų balsas nebuvo girdimas. O dabar? — Dabar daugely je atvėjų Maskvos balsas visiš kai nuslobinamas ir jau vyrau ja Pekino balsas. Ir Pekinas jau turi virš eilę satelitų. Ne sunku suprasti ir Pekino laimė jimo priežastis.

Pirmiausia,

VISIEMS ĮGRISO MASKVOS DIKTATŪRA.

Ji pirmiausia įgriso Mask vos satelitams, todėl reikėjo tiktai kokios priežasties, kad nuo jos kaip nors atsikratytų. Ir nuo jos atsikratė pirmiausia Jugoslavija, po to Albanija. Šiios mažiukės atsitraukimas ypač padrąsino didesniuosius satelitus. Todėl nesunkiai atsi palaidavo Maskvos "globos" Lenkija. Po to atsipalaiduoja Rumunija. Procesas vyksta ir toliau. Savarankiškesnė daro si Čekoslovakija, Bulgarija ir net Vengrija. Nekalbant apie satelitus, kuriuose reiškiasi at sipalaidavimas, nors ir iš lėto, laipsniškai, bet nuo Maskvos atsipalaidavo Europos vakarų valstybių komunistai.

Tokiu būdu

MASKVA GYVENA SUN KIUS PRALAIMĖJIMUS.

Kai tuo tarpu Pekinas yra iškilęs ir jau paveržęs iš Mas kvos pirmenybę. Pekiną remia Indonezija, Japonijos, šiauri nėsKorėjos, eilės Afrikos vals tybių komunistai ir dauguma arabų. Ir tai šis

KOMUNISTŲ VIDAUS PERVERSMAS

įvyko tiktai per kelius metus, labai trumpu laiku. Jis labai nemalonus Maskvai. Daugu mas buvusių klusnių ir paklus nių pamažu atsitiesia. Ir, kas svarbiausia, pradeda galvoti, kad gi jie

VISI TURI SAVO SMEGENŲ

ir visi sugeba galvoti, — tat kodėl paklusti Maskvos oraku lui?

Šie faktai rodo, kad komu nistų, — iš tikrų rusiškųjų bol ševikų, eilėse vyksta didelė kri zė. Ir tai būtų labai tinkama proga pasinaudoti tiems, kas su bolševizmu nesutinka, kas jam priešingas. Deja

VAKARAI VISIŠKAI POKRIKĘ

ir kasdien dar vis daugiau krin ka.

Vakaruose, kaip ir komae rijoje vyksta nemažesnė krizė. Čia vieton rimčiau susitarus, vysta didėjantis pakrikimas. Tragiškiau yra todėl, kad

VAKARŲ PAKRIKIMAS VEDA Į TOTALINĮ PAKRIKIMĄ.

Jungtinių Tautų Organiza cija krizėje, iš kuriios nepajė gia išbristi. Padėtis tiek rim ta, kad kiekvienu metu ta or ganizacija, kuri turėjo būti ne paprastai svarbi, kaip taikin gos, kūribingos ir gerbūvingos žmonijos ateities kūrėja, šian dien yra jau merdėjimo padė tyje. Tenka rimtai abejoti, ar ji sugebės kaip nors iš bėdos išsiristi.

EUROPOS VIENYBĖ TAIP PAT GRIŪVA.

Sunkioje krizėje Bendro sios Europos rinkos organiza cija, taip pat ir Prancūzijos— Vokietijos vienybė, ir paga liau, kai visi šitie dalykai yra tarp savęs susiję, krizėje ir Eu ropos politinė vienybė, kurios parlamentinė užuomazga visiš kai merdėja.

Šių faktų akyvaizdoje neno romis formuojasi mintis, kad

GYVENAME TOTALIŠKĄ POLITINĘ SUIRUTĘ.

Jeigu taip, tai kokia gi ga li būti ateitis? Ką prigyvensi me? Kokios ateities perspekty vos?

Mums, toli esantiems nuo tiesioginių didžiųjų šaltinių, sunku atsakyti į šiuos klausi mus Bet logika diktuoja, kad tokiu atveju kryptis yra tiktai į karą.

Tiesa, kol kas

TOTALINIO KARO DAR NEMATYTI,

bet nėra ir jokios garantijos, kad jis gali greit iškilti. Ypač pavojinga todėl, kad Amerika, kuri jau dalyvauja Indokinijos kare, kad nesiryžta eiti į žygį su tikslu, kad jis būtų laimėtas. Pav. dabar JAV aiškiai žino, kad Vientkongas pastatė ketu rias raketų bazes, bet jų nelie čia, nes eąs jos pastatytos tirš tai apgyventose vietovėse... Kai iš tų bazių pradės skristi raketos, ar nebus pervėlu?

AR JAV NEREIKS GRIEB TIS A PRIEMONIŲ ?

O tas jau gali būti ir tota linio karo pradžia...

Kas gi kaltas už tokios pa vojingos, nesaugios, padėties sudarymą?

Pirmiausia, žinoma, kalti agresoriai, kurie pastoviai veda užkariavimo karus—tai bolše vikai ir Kinijoje, ir Indokinijo je, ir Azijos salose. Bet taip pat kalti Vakarai, kurie nežiū ri šių pavojų ir patys tarp sa vęs kovodami dė prestižo, kas yra pasenęs dalykas, tarp sa vęs pešasi ir nesugeba susitar ti ir rimtai agresijai pasipri ešinti.

VAKARAMS TRŪKSTA PROTO IR SĄŽINĖS.

Todėl jie į pavojų stato visą žmoniją.

KITOS NAUJIENOS

● Italijos prezidentas Sarragat vyksta į Vokietiją ir nori tartis dėl Bendrosios rinkos ir kt.

● De Gaulle tarėsi ilgai su Rusojos atstovu Zorinu.

● Naujasis Alžyro vadas Buomedienne pareiškė, kad Ben Bella buvo despotas. Dabar Alžyre pertvarkoma konstitucija, kad žmonės turėtų visas teises.

● JAV lankėsi Australijos min. pirm. Menzis ir tarėsi su JAV prezidentu.

● Peru respublikoje vyko kovos su kraštutiniais.

● Izraelis su V. Vokietija pasikeičia atstovais.

● Nasser pareiškė, kad Izraelį arabai puls karu būtinai.

● Vietname JAV atstovą gen. Taylorą pakeitė C. Lodge.

● JTO sekr. U. Thant kalbasi Paryžiuje ir Londone.

● Anglijos vicemin. Davis vyksta į Hanojų tartis dėl paliaubų.

● Prancūzija atmetė JAV pasiūlymą sudaryti Atominę komisiją JTO rėmuose.

● JAV prezidentas pareiškė, kad JAV jėgos Vietname bus didinamos ir karas bus vedamas tol, kol agresorius nenustos puoles.

SHASTRI & AYUB IN LONDON

Indijos min.pirm. Šastri ir Pakistano prez: Ajub susitiko Londone ir susitarė, kad nepadoro vienos tautos žmonėms tarp savęs kovoti, ir baigė jau prasidėjusį karą.

ŽYGIS I JTO

LIETUVIŲ visuomenininkų susirinkimas New Yorke, 1965 m. birželio 25 d. apsvarstęs žygio į Jungtines Tautas užsimojimą kreipiasi į visa lietuvių visuomenę išeivijoje, ypač Jungtinėse Amerikos Valstybėse ir Kanadoj, šiais pareiškimais:

DVIDEŠIMT PENKERI METAI rusų bolševikų fizinio teroro Lietuvoj ir dvidešimt metų klaikios tylos apie tai Jungtinėse Tautose - jau perdaug ilgas laikas.

PRIBRENDO DIENA, kada lietuviai ir jų draugai laisvajame pasaulyje turi visomis jėgomis Jungtines Tautas, kad lietuvių tautai daromoji skriauda būtų iškelta aikštėn tarptautinėje plotmėje ir atitaisyta.

ŠIE METAI - dėkinga proga pradėti tokiam lietuvių tautos laisvės žygiui į Jungtines Tautas ir jam tęsti ligi laimėjimo.

ŠIO ŽYGIO CENTRAS turi būti New Yorke, kur yra ir Jungt. Tautų centras.

ŠIŲ 1965 METŲ lapkričio 13-tosios manifestacija turi būti kulminacinis taškas visų šiais metais vykdytų demonstracijų ir protestų prieš Lietuvos pavergimą.

TODĖL VISI, kviečiami prie šio žygio būtinai uoliai ir veikliai prisidėti.

KVIEČIAME visas organizacijas ir kiekvieną gyvą lietuvį prisidėti prie šio užsimojimo lėšomis, darbu ir populiarinimu.

VISI LIETUVIAI kviečiami į šį prasmingą žygį, nepaisant, ar jie gimę Lietuvoj, Amerikoj ar kitur, ir nepaisant ar jie kalbėtų Lietuviškai. angliškai ar kitaip.

LIETUVIŲ SPAUDA IR RADIJĄ prašome sudaryti palankiausias sąlygas išgarsinti šiai manifesticijai lietuvių visuomenėje ir sužadinti pasiryžimą prisedeti prie jos pasisekimo.

TIKIME, kad bent dviejų dešimčių tūkstančių lietuvių minia, suplaukusi Jungtinių Tautų papėdėn, bus žymus akstinas pagreitinti Lietuvos klausimo kėlimui Jungtinėse Tautose.

REIŠKIAME VISIŠKĄ PASITIKĖJIMĄ šio žygio sumanytojų pajėgumu bei sugebėjimu jį suorganizuoti ir jam vadovauti. Kviečiame juos, kaip vadovaujantį komitetą šį užsomojimą vykdyti ir pasižadame visomis išgalėmis jam padėti.

KAS NAUJA KANADOJE

KAS DŽIAUGIASI KANADOS ŠIMTMEČIU

Halifakso majoras spaudai pasakė, kad šimtmečio sukaktuvėmis džiaugiasi etninės grupės, italai, lenkai, ukraniečiai, bet sukaktuves labai šaltai priima seniau gyveną kanadiečiai.

TIKYBININKAI VERTINA ŠIMTMETĮ

Otavoje buvo susirinkę 70 atstovų nuo 24 tikybų pasitarti dėl Kanados federacijos šimtmečio sukaktuvių. Susirinkime buvęs didelis vieningumas. Šimtmečiui minėti komitetan išrinkta 12 atstovų.

STUDENTAI NAUDOJASI PASKOLOMIS

Kanados vyriausybė studentams leido pasinaudoti paskolomis, kurios būtų be palūkanų ir atiduodamos po to, kai studentai jau įsigys specialybes.

Dabar fin. min. Gordon pareiškė, kad studentai paskolomis naudojasi. Paskolas paėmė 41,284 studentai ir bendra paskolų suma siekia 26,941 dol.

MIRTIES SIAUTULYS

Kanados ir JAV valstybinės šventės nepaprastai pasitamavo mirties siautėjimui: Kanados valstybinės šventės dienomis užmušta 57, o JAV 531 asmuo.

PAGAUTI BOMBININKAI

Montrealio policija ties Amerikos konsulatu Montrealyje sulaikė auto, kuriame rado sprogstamųjų užtaisų. Ties konsulatu prieš kiek laiko buvo susprogdinta bomba. Dabar sulaikytojo automobilio suimti du vyrai.

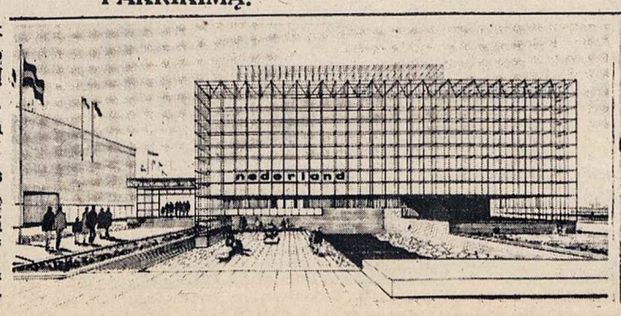

Holland's pavilion is first of a string of smaller European nations' exhibits bordering Ile Ste.-Helene lake.

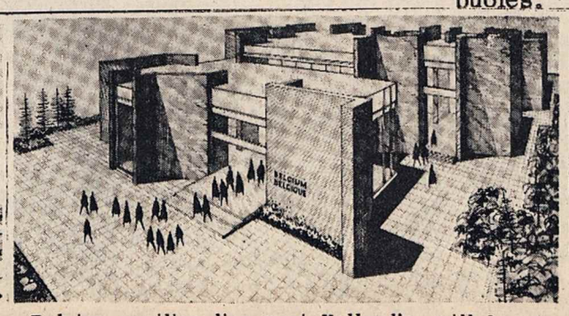

Belgian pavilion lies next Holland's, will be of Belgian brick, cost $1,200,000, include restaurant.

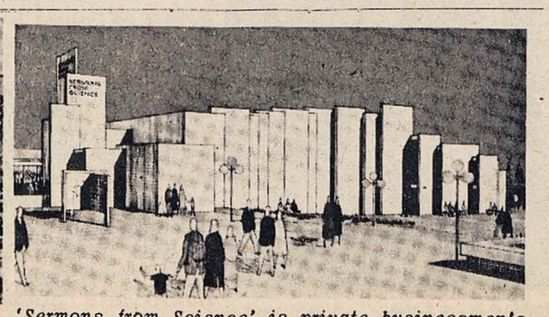

'Sermons from Science' is private businessmen's venture, will show science movies (see page 13).

Pasaulinėje 1967 metų parodoje Montrealyje toki bus Olandijos, Belgijos ir biznio pavilionai.

NEPRIKLAUSOMA LIETUVA

INDEPENDENT LITHUANIA

Už Lietuvos išlaisvinimą! For liberation of Lithuania!
Už ištikimybę Kanadai! For loyalty to Canada!

Authorized as second class mail by the Post Office Department, Ottawa, and for payment of postage in cash

LEIDŽIA KANADOS LIETUVIŲ CENTRO TARYBA IR SPAUDOS BENDROVĖ „NEPRIKLAUSOMA LIETUVA".

Redaktorius Jonas Kardelis.

DO 6-6220

7722 George Street, LaSalle, Montreal 32, Quebec, Canada.

Prenumerata metams:		Yearly Subscription Rates:	
Kanadoje	$ 5.00	Canada	$ 5.00
Amerika ir P. Amerika	$ 5.50	America & S. America	$ 5.50
Visur kitur	$ 6.00	Other Countries	$ 6.00

Adresų pakeitimas 25 ct. (su prenum. arba sml. pašto ženklais).
Ilgalaikiai skelbimai, pagal susitarimą, gauna nuolaidu.

OKUPACIJA

DR. BALYS MATULIONIS

Šiemet sueina 25 metai, kai Lietuva pavergta. Lietuvos laisvę prieš 25 metus sužlugdė, slaptai susitarę du kruviniausi žmonijos budeliai - Stalinas ir Hitleris Maskvos žandaras ir šiandien tebegniaužia Lietuvos laisvę ir tebenaikina lietuvių tautą.

Šiandien kiekvienas laisvas ir sąmoningas lietuvis, valandėlę palikęs kasdieninius darbus ir rūpesčius, matydamas žudomą tautą, susikaupia savyje ir stiprina savo ryžtą nenusilenkti jėgai, kovoti iki galo už Tautos laisvę. Tą ryžtą laisvasis lietuvis šiandien pareiškia iškilmingu žodžiu, o tą žodį remia darbu ar auka. Tasai ryžto žodis šiandien nebeskamba šventadieniškai, kaip skambėjo prieš 25 metus. Šiandien tas žodis pasidarė rūstus; jis jau nebe džiaugsmo, bet kovos žodis, šventos kovos žodis. Kur ir kieno jis bebūtų tariamas, teesie šventas, nes tariamas už laisvės netekusią Tautą.

Prieš mūsų akis dabar du likiminiai klausimai: kaip savo tautą vaduoti iš pavergimo ir kaip ją gelbėti nuo sunaikinimo, nuo genocido. Maskva, tasai plėšriausias Lietuvos priešas, į savo kruvinus nagus pagrobęs Lietuvą, negirdėtu brutalumu naikina tautą ekonomiškai, kultūriškai ir fiziškai. Naikina aziatišku sadizmu, į Lietuvos duobkasio darbą įkinkydams ir pačių lietuvių. Tokių neišmanėlių ar šiaudadūšių koloborantų kvislingų Maskvos žandaras randa ne tik Tėvynėje, bet ir išeivijoje. Mūsų pareiga tų kvislingų akylai žiūrėti, juos laiku pažinti ir pagarsinti, kad visi juos žinotų.

Iškyla mums daug sunkių klausimų. Jiems nors trumpai aptarti daug reiktų laiko. Tepaminėsiu tik du: kaip okupantas maskolis kasa mūsų tautai duobę, ir koks mūsų atsakymas turėtų būti tiek išprievartautiems, tiek neišmanėliams savanoriams koloborantams kvislingams, čiulbantiems apie tariamąjį kultūrinį bendradarbiavimą su pavergtais mūsų broliais. Mes gerai suprantame, kad tų lietuviškų kvislingų lūpomis kalba pats Lietuvos okupantas, norėdamas prisiviliioti laisvojo pasaulio lietuvius.

Šiemet sueina 25 metai, kai 1940-tais metais rusai bolševikai su 20 sunkiai ginkluotų divizijų užpuolė Lietuvą ir pavergė visą šalį. Dabar Lietuvos okupantas lietuviškųjų kvislingų lūpomis stengiasi mūsų jaunąjai kartai įkalbėti, kad po 1940 metų pati lietuvių tauta buvusi sukilus prieš savo lietuviškąją valdžią "prispaudėją", "išsilaisvinusi" ir pati savo noru prisiglaudusi po Maskvos sparnu. Kiekvienas, kas 1940 metais gyveno Lietuvoje, gerai žino, kad toks tvirtinimas tėra begėdiškas melas. Tais metais ne lietuviai prieš lietuvius sukilo, bet didžiulė Maskvos armija įsibrovė į Lietuvą ir pavergė visą šalį.

Dabar iš 25 metų perspektyvos, nors tik prabėgomis žvilgterėkime, ką gi tasai "išlaisvintojas" lietuvių tautai atnešė.

Vos tiktai spėjęs įsibrauti į Lietuvą, tasai "išlaisvintojas" naktimis pradėjo suiminėti nekaltus Lietuvos gyventojus, ir po kelių savaičių jau visi kalėjimai buvo perpildyti. Niekas nežinojo, už ką kas suimamas ir brukamas į kalėjimą. Niekas niekur negirdėjo tiems kaliniams teismų, nors tų kalinių buvo tūkstančiai. Maža kas iš jų begrįžo: vieni slaptai buvo nužudyti Lietuvoje, kiti išvežti į Maskoliją, o ten arba išžudyti, arba kitaip dingę, ir niekas apie juos nežino iki šiai dienai.

Kažin ar yra buvęs istorijoje panašus atsitikimas kad pavergtos kultūringos tautos būtų buvusios taip ciniškai išprievartautos. Laisvas žmogus savo tėvynėje atėjūno buvo visiškai nužmogintas, apiplėštas, išniekintas. Iš jo atimta viskas: turtas, tautybė, religija, žmogaus ir piliečio teisės. Jis degraduotas net žemiau gyvulio, nes jam nebetaikomas nei nešališkas teismas, nei pasigailėjimas; jam nebetaikomas net paprastas humaniškumas. Apie visą tai iškalbingai liudija masiniai žudymai Praveniškiuose, Rainių miške, Panevėžyje, Zarasuose, Gudijos Červenėje ir nesuskaitomuose Rusijos kalėjimuose ir vergų darbo stovyklose Sibire.

Kremliaus sužvėrėję barbarai savo valdomuose kraštuose per eilę metų iššaudė ne šimtus ir ne tūkstančius, bet daug milijonų nekaltų žmonių-vyrų ir moterų, vaikų ir senelių. Kremliaus barbarai dar ir dabar mėgsta pasūkauti apie hitlerinių nacių kruvinus nusikaltimus, tačiau vokiškųjų nacių nusikaltimai tik šešėlis prieš Kremliaus budelių kruvinąsias piktadarystes.

/ Ištrauka iš vienos kalbos /.

Argentinos sostinės, Buenos Aires, priemiesčio Rosario Lietuvių Bendruomenės naujoj valdyba (ji sėdi) su dalimi susirinkimo dalyvių.

JAV Kongreso rezoliucija apie Pabaltijo kraštus

„Kadangi pavergimas tautų svetimam jungui, valdymui ir išnaudojimui yra pagrindinių žmogaus teisių paneigimas, yra priešingas Jungtinių Tautų Chartai ir kliudo pasaulio taikos ir bendradarbiavimo siekimams; ir

kadangi visos tautos turi laisvo apsisprendimo teisę ir ją pasiremdamos jos gali laisvai apspręsti savo politinį statusą ir laisvai plėsti savo ekonominį, socialinį, kultūrinį ir religinį augimą; ir

kadangi Sovietų Sąjungos vyriausybė Estijos, Latvijos ir Lietuvos tautoms tas teises prievarta atėmė; ir

kadangi Sovietų Sąjungos vyriausybė, vykdydama tautų deportacijų bei perkilnojimų programą, toliau siekia pakeisti etninį Pabaltijo valstybių gyventojų charakterį; ir

kadangi Jungtinių Amerikos Valstybių vyriausybė laikosi aiškaus ir tvirto nusistatymo paremti Pabaltijo tautų siekimus laisvo apsisprendimo ir tautinės nepriklausomybės; ir

kadangi esama daugelio istorinių, kultūrinių bei šeimyninių ryšių tarp Pabaltijo valstybių ir Amerikos gyventojų, todėl lai būna

Atstovų Rūmų nutarta, kad Jungtinių Amerikos Valstybių Atstovų Rūmai (Senatui pritariant), ragina Jungtinių Amerikos Valstybių Prezidentą:

a) atkreipti pasaulio dėmesį Jungtinėse Tautose ir kituose atitinkamuose tarptautiniuose forumuose, jo manymu tinkamomis priemonėmis, į apsisprendimo teisės paneigimą Estijos, Latvijos ir Lietuvos gyventojams; ir

b) paveikti pasaulio opinijos svorį ta kryptimi, kad ji stotų už šių teisių grąžinimą Pabaltijo gyventojams."

Vilis Tomsonas
Latvijos gen. konsulas Montrealy Lenkijos atstovo apdovanotas ordinu Polonia restituta. Iškilmėje dalyvavo ir KLB Motrealio Seimelio Prezid. pirm. K. Andrušk evičius.

Vilis Tomsonas yra nuolatinis visų mūsų parengimų dalyvis ir nuoširdus jų rėmėjas, bendrojo likimo mūsų bičiulis.

DARIUS

GIRĖNAS

Jų- Dariaus ir Girėno- testamentas: "Lituanikos laimėjimas tegu sustiprina jaunųjų Lietuvos sūnų dvasią ir įkvepia juos naujiems žygiams"- dabar, kada visa lietuvių tauta mini 25-rių Lietuvos okupacijos metų sukaktuves, ypač yra reikšmingas ir svarbus, nes įsakmiai visiems mums primena tautinę-valstybinę pareigą kovoti už lietuvių tautos teises ir Lietuvos valstybės nepriklausomybę.

BŪKIME SVEIKI

PODAGRA

Podagra yra lėtinis medžiagų apykaitos susirgimas, kurio metu kraujuje pagausėja šlapimo rūgšties ir jos druskos nusėda įvairiuose organuose, audiniuose ir sąnarių kremzlėse. Dažniau ja serga vyresni kaip 40 metų, geros mitybos žmonės. Vyrai serga dažniau, negu moterys.

Susirgimo priežastis nėra tiksliai žinoma. Turi reikšmės paveldėjimas, dažnas persivalgymas baltyminio maisto, ypač mėsos, nuolatinis alkoholio vartojimas. Neretai podagra prisideda prie kitų medžiagų apykaitos sutrikimų — nutukimo ir diabeto.

Paprastai podagra prasideda ūmiu priepuoliu, gausiai pavalgius, išgėrus alkoholio, nerviškai ar fiziškai pervargus. Kartais priepuolis gali prasidėti be jokios aiškios priežasties. Paprastai naktį, paryčiui ima smarkiai skaudėti kurį nors sąnarį. Mat, dažniausiai pažeidžiamas vienas sąnarys, ypač didžiojo kojos piršto, rečiau keletas sąnarių, arba pažeidžiami sąnariai vienas po kito. Skausmai greitai stiprėja. Per keletą valandų sąnarys patinsta, oda apie jį parausta, sąnario sritis pasidaro labai skausminga, jautri prisilietimui. Priepuolio metu temperatūra pakyla iki 38,5—39,5°, kraujuje pagausėja baltųjų kraujo kūnelių (leukocitozė), šlapimo rūgšties (urikemija). Dieną skausmai nurimsta, bet naktį vėl gali atsinaujinti. Kiti organai gali išlikti nepakitę. Kartais priepuolio metu vemiama, viduriuojama, prislopsta psichika, atsiranda dusinimas, nerimiškas širdies plakimas. Priepuolis trunka 5—7 dienas ir pamažu praeina. Po priepuolio su šlapimu pašalinama daug šlapimo rūgšties. Po kurio laiko priepuolis gali pasikartoti.

Ankstyvose susirgimo stadijose pakenktas sąnarys gali sugyti. Priepuoliams dažnėjant, pakenkiama vis daugiau sąnarių. Sąnariai, ypač pėdų, o vėliau ir plaštakų, deformuojasi. Apie alkūnių, kelių sąnarius, ausų kremzlėse dėl uratų (šlapimo rūgšties druskų) nuosėdų susidaro podagriniai mazgai, vadinamieji tofai. Maži apvalūs tofai ausies kremzlėje gali atsirasti dar prieš pastebimus sąnarių pakitimus.

Kartais pasitaiko, kad, sergant podagra, ūmių priepuolių nebūna, tačiau sąnariuose pamažu vystosi podagriniai pakitimai.

Sergantieji podagra linkę į kvėpuojamų organų susirgimus — bronchitus, plaučių uždegimus. Dažnai pakenkiami inkstai, vystosi inkstų geldelių ir šlapimtakių akmenligė.

Podagros profilaktikai ir gydymui didelę reikšmę turi dieta, maisto kiekio apribojimas. Ypač svarbu nevartoti keptos mėsos ir žuvies, mėsos ir žuvies sriubos, gyvulių vidaus organų (kepenų, smegenų, inkstų), o iš daržovių — rūgštynių, špinatų, ridikėlių, žirnių, pupų, pupelių, grybų ir t. t. Griežtai draudžiama gerti alkoholinius gėrimus, nes alkoholis sulaiko šlapimo rūgšties išsiskyrimą per inkstus. Rekomenduotina pieno-augalinė dieta: pienas, varškė, kefyras, košės, kiaušiniai, vaisiai, kisieliai, kompotai. Išgerti skysčiai pagerina šlapimo rūgšties išsiskyrimą per inkstus, todėl rekomenduotina pakankamai vartoti skysčių, mineralinių vandenų.

Ūminio podagrinio priepuolio metu skiriama bado dieta, pakankamai duodant skysčių, o vėliau palaipsniui pereinama prie priešpodagrinio dietinio režimo. Medikamentinį gydymą paskiria gydytojas. Didelę reikšmę turi gimnastika, pasivaikščiojimai grynąme ore, sanatorinis kurortinis gydymas

Gyd. A. EVILTIS

AR GALIMA PERSODINTI AKĮ?

Persodinti visą akį (akies obuolį) dar niekur nebuvo bandyta, nes akis yra labai jautri, o tokios operacijos technika be galo sudėtinga.

bandyta persodinti akies obuolio priekinę pusę iš vieno gyvulio (pavyzdžiui, triušio) kitam. Tačiau gauti nepatenkinami rezultatai. Persodinta akies obuolio pusė prigydavo sunkiai. Be to, ji sukeldavo ragenos ir lęšio susidrumstimą ir pagaliau visas akies obuolys sunykdavo. Bandymai tęsiami toliau, ieškant naujų būdų ir priemonių, įgalinančių pasiekti geresnių rezultatų.

Šiuo metu gana sėkmingai persodinama ragena iš vieno žmogaus akies kitam. Nesveika neskaidri ragena pašalinama, o į jos vietą persodinta skaidri ragena paprastai gana gerai prigyja.

Ragenos persodinimai daugeliui tūkstančių žmonių grąžino prarastą jų matymą. Gyd. D. MILIŪNAS

JAUNIMO GRETOS

JAUNIMO KONGRESAI

BESIRUOŠIANT KANADOS JAUNIMO KONGRESUI

I. Kongresui Rengti Komiteto narys K. Baronas iš Hamiltono sveikatos sumetimais atsisakė iš komiteto nario pareigų. Pasinaudodamas KLB Krašto Valdybos suteikta teise, komitetas papildė savo sąstatą dviem naujais nariais. Į jį pakviesti ir sutiko įeiti dr. R. Vaštokas ir stud. G. Beresnevičius /Toronto apylinkės valdybos įgaliotinis/.

2. Priimtas Pasaulio Liet. Jaunimo Kongresui ruošti Komiteto pasiūlymas, kad Pasaulio Liet. Jaunimo metai būtų pradedami Kanados Liet. Jaunimo kongresu. Kanados Liet. Jaun. Kongreso komitetas šį pasiūlymą priėmė. Tuo būdu Pasaulio Liet. Jaunimo metai bus pradėti Toronte, š. m. spalio mėn. 9d.

3. Dar kartą persvarsčius akademinės dalies programą, nutarta dr. R. VAšto ko paskaita sujungti su jaunimo simposijumu. Tuo būdu seminaro atskira tema nebebus. Vietoje to, po paskaitos seks simpozijumas, kuriame dalyvaus Toronto bei Montrealio studentai, o taip pat ir vyresniosios kartos atstovai.

4. Į talentų popietę įsiregistaravo aštuntoji apylinkė: Windsoras duos jaunųjų dainininkų duetą.

5. Dailės parodos komisija sujungta su koncertų komisija, tuo būdu sudarant meno parengimų komisiją, vadovaujama S. Skirinskaitės ir St. Kairio.

Rimantas Ališauskas už piešinį gavo premiją ir pasiryžęs būti dalininku.

KRIKŠČIONIŲ DEMOKRATŲ KONGRESAS

Birželio 10-18 d.d. V. Berlyne įvyko pasaulinis jaun. krikščionių demokratų kongresas. Šį kongresą organizavo Tarptautinė Jaunųjų Krikščionių demokratų Unija /UIJDC/. Kongreso tema: "Jaunieji krikščionys demokratai už laisvę, taiką ir teisingumą". Kongrese dalyvavo 18-kos Europos ir visų Pietų Amerikos kraštų jaunųjų KD organizacijų atstovai bei stebėtojai iš Skandinavijos valstybių ir Afrikos. Lietuvius atstovavo dr. J. Norkaitis, jr./Stuttgart/, M. Gailiušytė /Cleveland/, V. Bičiūnaitė /Cikaga/, ir A. Vensekus /Paryžius/. Lietuvių vardu žodį tarė lietuvių delegacijos pirm. ir UIJDC Egzekutyvo narys A. Venskus, iškeldamas Pabaltijo kraštų 25 m. okupacijos sukaktį bei tragišką dabartinę padėtį Lietuvoje. Lietuvių delegacija labai aktyviai reiškėsi komisijų darbuose - ji turėjo progos iškelti daugelį pavergtos Lietuvos klausimų. Kongreso metu lietuviai išdalijo įvairios dokumentacijos apie Lietuvą prancūzų, anglų ir ispanų kalbomis. E.

KNYGA GERIAUSIA DOVANA JAUNIMUI

Naujos rūšies knygnešystė. Knygos Pietų Amerikos jaunimui Balfo Centre, 105 Grand Street, Brooklyn, 11211. Prie suaukotų knygų yra didokas skaičius net 10-ties rūšių, kun. Urbaičio atvežtas iš Italijos; salezičių leidiniai.

Ieškomi mecenatai, kurie apmokėtų 100 dol. 150, ar 200 dol. siuntą į Pietų Ameriką.

Įdomu, kad pirmasis mecenatas yra Amerikietis tėvas James Keller, MM Kristoforų sąjūdžio įkūrėjas. Jis paaukojo 100 dol.

Pavyzdys yra sektinas, aprūpinant vasaros stovyklas, lithuanistines mokyklas ir šiaip jaunimo organizacijas. Tam gali padėti organizuoti vienetai. Geriausia siųsti per Balfą.

SAUGUS, TEISINGAS PAJAMŲ INVESTAVIMAS
KAPITALAS IR PALŪKANOS
BESALYGINAI GARANTUOTOS

5 1/2 %

GARANTUOTI INVESTAVIMO PAŽYMĖJIMAI
3, 4 ar 5 metai 5½% 1 ar 2 metai 5%
6 iki 10 metų 5¼%.
Teirautis: 875-2800
Eastern & Chartered Trust Company
625 Dorchester Blvd. West
Montreal.
TARNAUJA KANADAI VIRŠ 70 METŲ

OKUPUOTOJE LIETUVOJE

KOVA LĖKTUVE VIRŠ PABALTIJO

Birželio viduryje sovietų spauda /Lenino vėliava/ paskelbė pavėluotą žinią apie sovietų keleiviniame lėktuve vykusią "nusikaltėlio" kovą su lėktuvo įgula. Esą keleivis bandęs įsakyti į Leningradą skridusį lėktuvą nukreipti į užsienio kraštą, nušovęs lėktuvo inžinierių. Kova lėktuve vykusi tuo metu, kai lėktuvas skridęs virš Lietuvos, Latvijos ir Estijos teritorijų. Lėktuvas turėjo nutūpti Taline, keleivis norėjęs skristi į užsienį, buvo suimtas. Mirusiam lėktuvo įgulos nariui Romaškinui suteiktas pomirtinis "Sovietų Sąjungos didvyrio" vardas ir surinktos aukos pastatyti jam paminklą. E.

SOLISTAS VIRGILIJUS NOREIKA

buvo pasirodęs Vilnaus universiteto dainų ir šokių ansamblis.

viešėjo keturius mėnesius Italijoje, Milane, La Scaloje. "Tiesai" Noreika pareiškė, kad nedaug matęs nes dėmesį telkęs dainavimui, jo tobulinimui. Italų kalba parūošė dvi partijas: hercogo "Rigoletto" ir Rudolfo "Bohemijoje". Milane Noreika galėjęs pamatyti beveik visus La Scalos spektaklius. Jo didžiausias įspūdis buvęs kai viešnagės pabaigoje surengtame koncerte lietuviškai italams padainavęs dainas: "Tris dienas, tris naktis" ir "Aš išdainavau". Buvę malonu, kad italu publika šiltai sutikusi lietuvių dainas.

-Gegužės mėn. keliuose Bulgarijos miestuose

Gegužės 22 d. Apreiškimo salėje įvyko S. Levickienės vadovaujamos piano klasės mokinių uždaras koncertas. Nuotraukoje mokiniai po koncerto. Pirmoje eilėje iš k. į d. A. Karmazinas, Š. Zikaras, V. Gerulaitis, T. Dičpinigaitis, A. Žukauskas. Antroje eilėje R. Gerulaitytė, D. Bartkutė, mok. S. Levickienė, V. Šlapelytė ir V. Veršelis. Trečioje eilėje P. Strazdas, K. Baltrušaitytė, J. Dičpinigaitis, A. Strazdys, S. Veršelis, J. Strazdytė, A. Samušytė, P. Baltrušaitis, A. Urbelis ir A. Butkus.

Nuotr. P. Ąžuolo

KELIONĖ AFRIKOJE

Pas A. Schweitzer'į

RAŠO INŽINIERIUS ALFREDAS PUSARAUSKAS

2. KELIONĖ Į LAMBERENĘ

Taigi, dabar apie pačią kelionę. Jau iš vakaro pradėjome paruošti savo "land-rover", pasiimdami maisto vyno, vandens, kastuvą, kirvį, šautuvą, rakietų, vaistų apsigynimui nuo visokių vabzdžių, bei taip pat prisikrovėme kitokių smulkmenų, reikalingų būnant džiunglių vidury. Kitą rytą išsirengėm apie pusę penkių. Dar tuo metu čion, ant ekvatoriaus, yra naktis pilnam įkaršty. Nors vakarą prieš atrodė, kad viską gerai suplanavome, tačiau tik išvažiavus jau paaiškėjo, kad užmiršome daug reikmenų, o ypatingai visas Schweitzerio knygas, kurias norėjome, kad jis pasirašytų. Buvo rūkas, tad nutarėme atgal negrįžti, bet važiuoti tolyn. Mūsų land-rover jau ir taip pripildytas įvairiausiomis gėrybėmis, kaip kad benzino atsarga, dviem padangom pakeitimui, taip kad kiekvienas bereikalingas judesys būtų tik sumažinęs mūsų kelionės pasisekimą.

Pavažiavus keletą kilometrų už Librevillės, Kango krypties link, pasibaigė geras kelias ir prasidėjo džiunglės "suicide" takas. Nors dar buvo visai tamsu, bet daugelyje prie kelio stovinčiose lūšnose buvo matomi lajaus šviesos žiburiai. Važiuojant tokiais

ŠUNKELIAIS,

džiunglės atrodo gana mistiškai, tarytum slėptų savyje milijoną neišaiškinamų paslapčių. Pravažiuojant kaikurius kaimelius so kaimelis čia tai kokios šešios lūšnos sukaltos iš bambuko lazdų ir apdengtos palmių lapų stogu, matėsi ant kelio stovintys raganiai /witchdoctors/, išsidažę veidus įvairių splavų dažais, apsirengę nuo galvos iki kojų dengenčiu rūbų, jie atrodė tarytum dvasios, spoksančios nakties glūdumoje. Mūsų land-rover šviesos tik laikinai juos apšviesdavo, ir vėl palikdavo tarsi statulas byloti tamsumos nežinioje. Tai jų maršrutas po kiekvieno juodųjų pasilinksminimo, šokių, vestuvių ar kitokių apeigų. Jie dar ir šiandieną yra Afrikos dievai.

Pakely taip pat sutikome nemažai keliaujančių Nigerijos pirklių. Tai tikr

AFRIKOS ŽYDAI.

Basi, užsidėję ant galvų ryšulius su prekėm visi be išimties aukšti, lieknі ir gražių bruožų, apsilvilkę baltu rūbu, jie eina iš kaimelio į kaimelį pardavinėdami įvairias prekes.

Kol pasiekėme N'toum, į džiungles atėjo rytas ir atidengė visą tą, ko nesimatė tamsumoje; nuogi, pilvoti vaikai, lakstantys tarp ožkų, šunų ir vištų; pusnuogės moterys nešančios ant galvų sunkias pintines, prikrautas "manioc", jų kasdienės duonos; grupelės vyrų susėdę kaimelio aikštėje kažką "bantu" tarme diskutuojančių ir šimtai kitų savotiškai įdomių vaizdų.

Po geros trijų valandų kelionės pasiekėme Kango kaimelį, kur mūsų kelias užsibaigė tiesiai į upę. Pervažiuoti šią Como upę nėra problemos nes veikia keltas, kuris per valandą nuplaukia nuo vieno iki kito kranto. Šiek tiek pasistumdę Kango vietinių turgavietėje, sulaukėme kelto ir vėl buvome pakely. Pasiekę Bifoum, kur keliai skiriasi į Lambarenę ir į N'Djolę, privažiavome Mbines keltą. Čia vėl užtruko gera valandėlė, kol persidangenome į kitą upės krantą. Toliau sekė Adamhe, Miltone ir Lambarenė.

PRIVAŽIAVUS LAMBARENĖS KELTĄ

per Ogooue upę, pasukome keliuku į kairę, sekdami upės pakrašti. Pirmas vaizdas, kuris krito į akį, tai buvo įvairių plantacijų nepaprastas gražumas. Palmės, apelsinai, citrinos, ananasai, ir milijonas kitų rūšių medžių buvo išsimėtę visur. Tarp jų, kaip kad pačiose džiunglėse, net tamsoka buvo, kadangi dėl lapų tankumo net ir saulės spinduliai sunkiai prasiskverbdavo. Visi šie medžiai, kaip kad ir visos palmės, bananų medžiai ir daugelis kitų, į Afriką yra atvežti iš kitų kraštų. Jie todėl auga vien tik apgyventose vietose, o pačiose džiunglėse jų visai nėra.

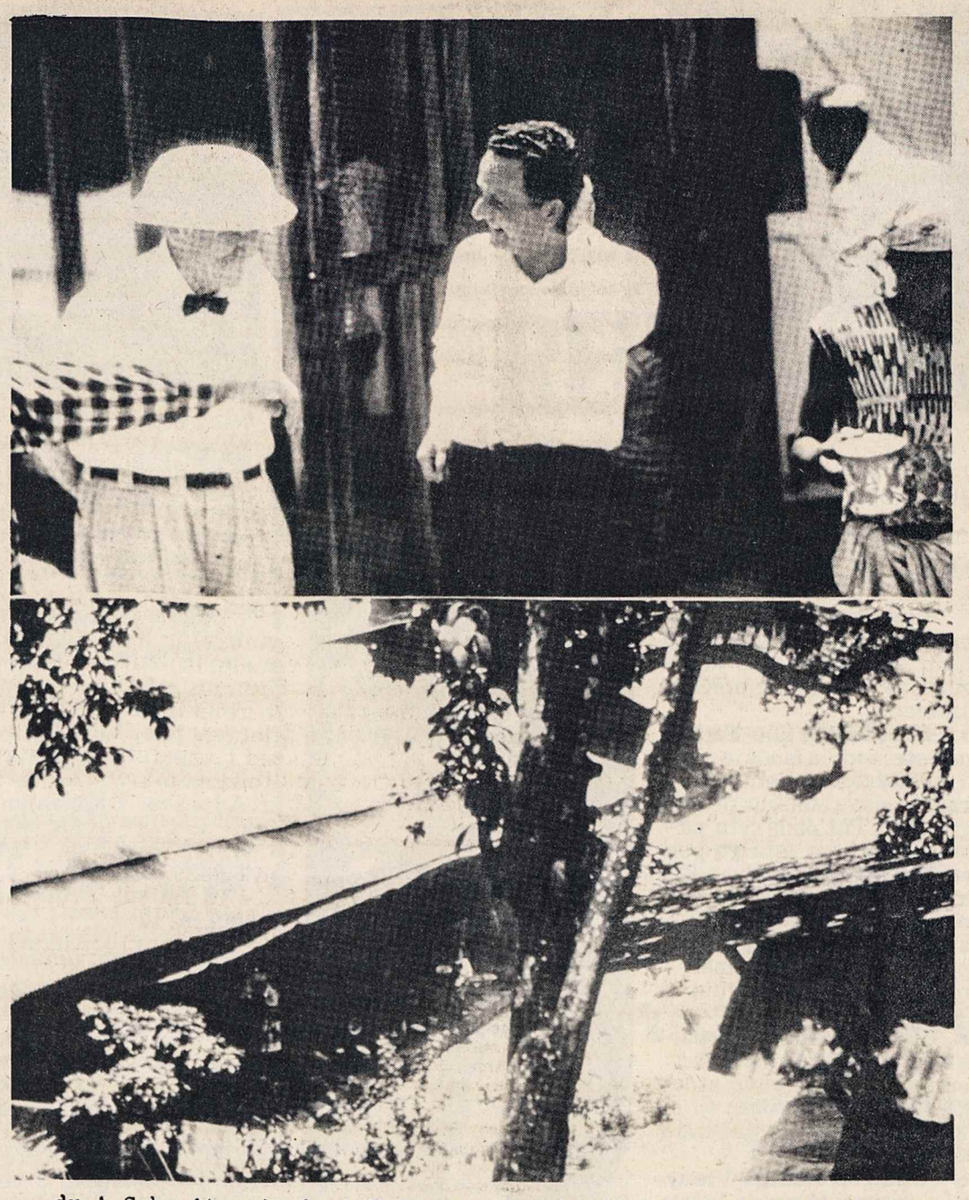

dr.A.Schweitzeris ir A.B.Pusarauskas besidalinant ispūdžiais apie nuotykius Afrikos kontinente (viršuje), o pačioje: Vienas iš dr.Alberto Schweitzerio ligoninės pastatų Lambarenėje.

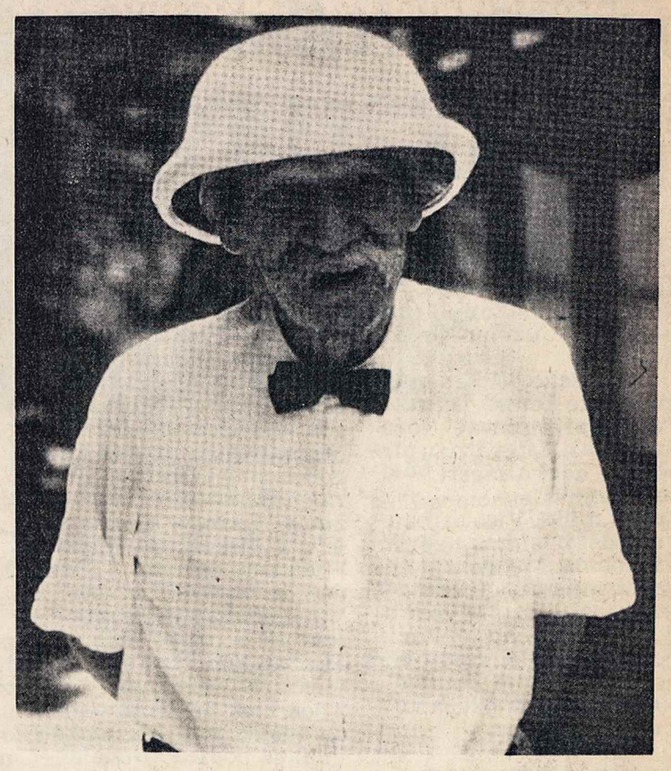

Šiemet sulaukęs 90 metų dr.Albertas Schweitzeris.

DR.ALBERTO SCHWEITZERIO LIGONINĖ

Kiek pavažiavus šiuo plantacijų keliuku, prieš mus atsivėrė dr.Alberto Schweitzerio ligoninė. Pirmą sykį matyti jo ligoninę, tai yra patirtis, kuri turbūt niekad neišdils laiko eigoje. Ši vieta yra tarsi šventovė, nes kitos tokios tikrai pasaulyje nėra. Sunku būtų nupasakoti visus tuos vaizdus, kuriuos tik ten tebūnant, žmogus gali pilnai įvertinti. Raupsotieji, be samonės gulintys miego ligos paveiktieji, nepagydomo elefantaičio paliestieji, ir kiti paliegėliai nuo įvairių tropinių ligų, atsistoja prieš turisto akis bejėgiai, mirštantys ir be vilties, o tarp jų, visą savo gyvenimą jiems atidavęs stovi ir pats Albertas Schweitzeris.

Schweitzerio ligoninė yra ant šlaito prie Ogooue upės kranto, paskendusi tarp įvairių plantacijos medžių. Ligoninės mediniai namai išrikiuoti vienas šalia kito lygiagrečiai ant šlaito pakopų. Jų yra čia koks tuzinas. Palipus aukščiau į kalną, ligoninės namų galima matyti visą litaniją, o tarp jų šimtai kuždančių juodukų. Įėjus į bet kurią iš ligoninės palatų vaizdas yra neįtikėtinas. Vietoje grindų yra juodžemis. Sakoma, kad taip lengviau švarą palaikyti, nes po grindim paprastai prisiveisia žiurkių, tarakonų ir kitų tropinių parazitų. Taip pat, kadangi į ligoninę visuomet ateina netik sergantys, bet ir jojo visa šeima, tai paprastai maži vaikai atlieka visus savo reikalus tiesiai ant žemės. Daugumoje palatų yra dvejų aukštų lovos. Paprastai sergantys guli apačioje, o viršuje jo šeimos nariai. Visos lovos medinės sukaltos iš nedažytų ir neobliuotų lentų. Namai langų stiklų neturi, yra tik skylės švie - sai įeiti.

PALATOS BE LOVŲ

Kituose namuose, palatose lovų, kaip tokių visai nėra. Jų vietoje yra išdėliotos lentos sukaltos į tris aukštus, tad tarytum lyg trijų aukštų namas, nors tarp tų aukštų yra vietos tik šliaužioti. Ten tai kiekviena pėda yra lova, ir šimtai vaikų, moterų ir vyrų taip miega ir gyvena.

Maistą visi ligonys pasigamina patys. Kur tik pažiūri, rūksta lauželiai, ar geležinės krosnys, kur moterys verda valgį. Vandenį ima tiesiai iš upės, nors toje upėje baltiesiems net maudytis yra pavojinga dėl bakterijų, kurios įsiskverbia į odą ir į kraują. Vietiniai, greičiausia prie to jau pripratę.

LIGONINĖS SKYRIAI

Ligoninės pastatai yra suskirstyti maždaug pagal ligas. Džiovininkų skyrius, raupsuotojų skyrius, gimdančių moterų palata, apkaltas ir užrakintas bepročių skyrius, senelių namas ir panašiai. Pati ligoninės administracija niekad nežino, kiek ji turinti ligonių. Nėra jokių priėmimo ar iš ligoninės išrašymo formalumų. Kiekvienas gali į ligoninę ateiti ir yra gydomas, ir bet kada gali išeiti, nebent yra daktarų prašomas pratęsti gydymą.

Daugiau bus.

Šv. Kazimiero parapijos Montrealyje lietuvių Bowling League, užbaigusi 1964 - 1965 metų sezoną. Foto: Tony Laurinaitis.

VYT. RIMKEVIČIUS. ROMANAS.

STUDENTAI

40.

XXVIII. STUDENTAI

APIE ĮSKAITAS

Prieš sesiją įprastas Instituto gyvenimas pasikeičia. Koridoriuose per dienas būriuojasi studentai — laiko įskaitas, ruošiasi egzaminams. Tik ką išėjęs iš auditorijos studentas gal dešimtam pasakoja:

— Tai kad rėžiau!.. Pirmą klausimą gerai žinau, antro — nei bū, nei be... Užsivedžiau ant kalno ir klostau pirmąjį. Antrojo tepasakiau pavadinimą. „Pakaks,— sako dėstytojas. — Gerai pasiruošei." Aš — knygelę į kišenę. Jaučiu, kad širdis išlindo iš užkulnio ir grįžta į savo normalią padėtį...— O apsisukęs jis ir vėl: — Kad rėžiau, kad rėžiau!..

Išeina iš auditorijos kitas.

— Kaip? Kas? Koks klausimas?! — apspinta draugai. Studentas tyli, labiausiai nuskriausto žmogaus akimis žvelgia į draugus. Tie supranta — pavarė. Vieni guodžia, kiti sako, kad tai vieni juokai — tik įskaita, ne egzaminas.

Instituto sargas Zenonas šluostinėja koridoriuje vitriną. Eina pro šalį studentas. Atrodo, nieko ypatingo, o Zenonas stačiai ir paklausia:

— Pavarė?

— Pavarė...— pasigirsta atsakymas. Studentas sustoja pasiguosti pačia didžiausia, kaip jam atrodo, gyvenimo nesėkme.— Viską žinojau... Tik vieno dalyko neperskaičiau...

Zenonas geraširdiškai nusišypso:

— Aš jau aštuntą dešimtį užkliudžiau... Man visrodėsi, kad viską žinau, tik vieno dalyko nesužinojau... Tur būt, taip ir nugyvensiu amželį, visko nesužinojęs... Keturiasdešimt metų mokyklose sargauju... Profesorium galėčiau būti. Tik nė vieno egzamino nesulaikęs. Vis bijau... Užsirūkykim.

Pajuokto ir paguosto studento akys pralinksmėja. Jis, išlaikęs egzaminą, būtinai susiranda Zenoną ir pasigiria:

— Išlaikiau!

— Sakiau, kad išlaikysi,— patvirtina Zenonas.

Skaitykla pilna studentų. Į palinkusius prie stalų studentus žvelgia nuo sienos Žemaitė lyg motina, apsigobusi paprasta kaimietiška skara, sudėjusi ant kelių rankas.

Iš pradžių skaityklos tylą tesutrikdo tik verčiamų knygos lapų šiugždėjimas, tyli pašnabždà ar parkerio skrebėjimas. Į pavakarę pavargsta galva. Vyrai vis dažniau išeina parūkyti. Čia vienam, čia kitam skaityklos kampe pasigirsta garsesnės kalbos, nusijuokia mergina. Visi pakelia nuo knygų galvas ir visai nepiktai žiūri į rimties trikdytoją. Toji, nuraudusi, dar žemiau palinksta prie knygos, lyg nieko nebūtų atsitikę. Tuomet iš jos juokiasi ne vienas ir daug garsiau.

SKLIAUTUOTUOSE KORIDORIUOSE

Prie galinio stalo sėdi Vincas ir Antanas. Šalia juodviejų viena kėdė tuščia. Ant jos sėdėjo Dzūkas, bet jau prieš gerą valandą išėjo į komjaunimo komitetą.

Antanas užsidengė rankomis ausis ir stengėsi prisiminti, ką perskaitė. Jau aštuonios valandos kai skaito Lietuvių kalbos dėstymo metodikos užrašus, tačiau jautė, kad nė kiek gudresnis nepasidarė. Pagaliau pasislinko prie Vinco ir gundė:

— Parūkytumėm, a?

— Neseniai rūkėm. Pakentėk,— atsakė Vincas, apsivertęs žurnalais.

Antanas vėl atsivertė užrašus, bet neištvėrė.

— Elektra sugestų, ar ką...— sumurmėjo atsikeldamas.— Nenori — nereikia. Vienas eisiu prasivėdinti,— ir išslinko iš skaityklos.

Jis užlipo į trečią aukštą ir, atsistojęs prie lango, užsirūkė.

Koridoriaus gale, kur pailgame kambaryje buvo pastatytas teniso stalas, caksėjo kamuoliukas. Kažkas žaidė. Antanas mėgo stalo tenisą, ir jį traukte traukė bent pasižiūrėti, kaip ten kitiems sekasi. Kambario durys buvo praviros, ir tarpais girdėjosi pamokomas balsas:

— Nemosuokite ranka! Raketę laikykite laisvai! Ranką lankstykite per riešą, per riešą...

Cakteldavo porą kartų kamuoliukas ir vėl:

— Rankenos neapgniaužkit! Duokit ranką. Štai šitaip — čia turi būti nykštys, čia — smilius, čia — didysis... Servuokite!

Juk tai balsas Dzūko, išėjusio į komjaunimo komitetą... Keista. Jis stalo teniso kitaip ir nevadino, kaip tik: „vienas kamuoliukas ir du kvailiai abipus stalo", ir niekad nežaidė.

Antanas pravėrė duris. Taip, viename stalo gale šokinėjo Dzūkas, o kitame... Antanas stengėsi prisiminti pavardę tos pirmakursės, kurią neseniai priėmė į komjaunimą. Taip, ta pati... Rima... Rima Rimaitytė.

Dzūkas pamatė Antaną. Jo veidas ištįso į dirbtinę šypseną, bet tik akimirką. Jis greitai kreipėsi į Antaną:

— Jūsų šiandien netreniruosiu, draugas Pranaiti. Rytoj ketvirtą valandą. Sutarta?

Antanas sumirkčiojo akimis.

— Sutarta,— tarė jis ir ėmė prunkšti, bet Dzūkas taip rūsčiai pasižiūrėjo, kad Antanas besitvardydamas nusičiaudėjo.

— Į sveikatą,— palinkėjo mergina.

— Prašau...— nesusigaudė ką atsakyti Antanas ir

Nukelta 4-tan puslapin.

Cia Lietuvos Daktarai:

S. BLINSTRUBAS
technika

J. BRĖDIKIS
medicina

M. GREGORAUSKAS
ekonomika

K. GRINCEVIČIUS
fizika-matematika

J. JURGINIS
istorija

J. KUBILIUS
fizika-matematika

KULTŪRINĖ KRONIKA

KOMUNISTAI VĖL PUOLA GUSTAITĮ

Anksčiau komunistinė "Tiesa", paskui komunistinė "Vilnis" puolė Algirdą Gustaitį dėl jo rengiamų naujų Lietuvos žemėlapių. Balandžio mėn. "Tėvynės Balsas" nr. 34/825/ smarkiai užsipuolė A. Gustaitį.

Jie sako, kad galvojantieji apie žemes nepriklausomai Lietuvai tėra fantastai. Taigi, visų pirma jie nori atmesti būsimos nepriklausomos Lietuvos mintį. Visi dirbantieji dėl būsimos nepriklausomos Lietuvos jiems yra fantastai, kartais net kriminalistai. Jie ypač bijo įsitvirtinimo teritorijoje. Juo labiau teritorijoje, apimančioje lietuviškas žemes, ne okupantų rusų numestas.

KOMP. J. BERTULIS

išleidžia nauja gaidų seriją: Ant lygumėlio mišriam chorui, kaina 40 ct. Išbėg, išbėga, Mažosios Lietuvos liaudies daina mišriam chorui, kaina 40 ct.; Gervė, liaudies daina žemam balsui su fortepionu, kaina 40 ct. Adresas: J. Bertulis, 2302 So Leavitt St. Čicago, USA. Gaidos sukrautos J. Karvelio prekybos namuose.

● Lietuvoje išleistoje knygoje "Valiusei reikia Alekso" rašytojas J. Baltušis įvairiais aspektais gvildenąs meilės temą. Knygoje aštuonios novelės apie meilę. Vilniuje pasirodė kritiko J. Lankučio knyga "E. Mieželaičio poezija".

KONKURSE PRIPAŽINTOS VERTIGIAUSIOS KNYGOS

Lietuvoje paskelbti "Vagos" leidyklos kasmet organizuojamo kurso duomenys. Skaitytojai turėjo pasisakyti apie 1964 metais geriausias ir gražiasiai išleistas knygas. Dabar paskelbta, kad pagal atsiliepimų daugumą vertingiausiomis 1964 m. "Vagos" /grožinės literatūros leidyklos/ išleistomis orginaliosios prozos knygomis pripažinti lietuvių rašytojų romanai: J. Avyžiaus "Kaimas kryžkelėje", J. Mikelinsko apysaka "Vandens nešėja", J. Dovydaičio "Žydrieji ežerai". Vertingiausiais poezijos leidiniais pripažinti: Ed. Mieželaičio "Lyriniai etiudai", K. Kubilinsko poezijos rinktinė "Lygumos dainuoja" ir J. Marcinkevičiaus poema "Donelaitis".

Rusų ir sovietų rašytojų kūrinių vertimų tarpe vertingiausiais laikomi latvių rašytojo V. Lacio "Po darganos", D. Granino "Skrendu į audrą", J. Germano "Brangus mano žmogau". Iš užsienio rašytojų vertimų išskirti: J. Steinbecko "Mūsų nerimo žiema", V. Hugo "Paryžiaus katedra", J. Londono "Martin Eden". Gražiausiais 1964 m. leidiniais pripažinti: A. Vienuolio "Užkeiktieji vienuoliai" /dail. S. Valiuvienė/, J. Janonio "Ave, vita" /dail. V. Žilius/, E. Mieželaičio "Lyriniai etiudai" /dail. R. Gibavičius/. E.

● Architekto Muloko naujas lietuviškojo stiliaus bažnyčios projektas susilaukė didelio įvertinimo.

Rašyt. A. Kairys

vienu kartu laimejes dvi premijas.

Tėviškės žemelė

Jonas Aistis

Įkandin vis seka, lyg šešėlis —
Lyg šešėlis tamsi, slegianti mintis,
Kad užgynė, lyg vartus užkėlė,
Į tėvynę grįžti nedraugai pikti . . .

O sugrįžti noras nuolatos didėja
Ir tolydžio smelkiasi į mus.
Lyg žolynų kvapą, nuolat neša vėjas
Gimtąją žemelę ir tėvų namus.

Tartum juodas varnas nusileist tykotų
Iškapot akelių, tįsant paslikam,
Taip ir virš gimtinės mylimųjų plotų
Suka juodos mintys Lietuvos vaikams

Muz. A. Kuciunas dirigaves Verdi Rekviem ir Markaicio Vilniaus varpus.

TRUMPOS ŽINIOS

Lietuvoje gyvenančiam prof. Juozui Balčikoniui, giliam lietuvių kalbos žinovui, kovo 25 d. suėjo 80 m. amžiaus.

● Brazilijoje Sao Paulo mieste nuo balandžio 10 d. sustabdytos lietuviško radio pusvalandžio programos. Tai padaryta pagal Brazilijos įstaigų potvarkį, kuriuo yra draudžiama svetimomis kalbomis per radiją kalbėti.

● Los Angeles Calif. rugpiūčio 5-8 d. šaukiamas metinis Lietuvos Vyčių seimas.

● Rytinio Amerikos pakraščio lietuviai skautai sumanė įsigyti savo stovyklavietę, dėl to šiam tikslui skelbia pinigų telkimo vajų.

● Čikagos Kunigų Vienybės seime išrinkta nauja Centro Valdyba, kurią sudaro: pirm. E. Abromaitis, vicepirm. -prel. A. Deksnys ir kun. P. Patlaba, sekr. - kun. A. Juška ir ižd. -T. P. Cinikas, M.I.C.

● Vatikano dienraščio "L'Osservatore Romano" paskelbimu, Paulius VI praplėtė su nekrikščionimis santykiams palaikyti sekretoriatą, įkurdamas sekciją mahometonų reikalams.

LILIJA ŠUKYTĖ

liepos 6 d. dainavo Mozarto operoje "Figaro vestuvės" kunigaikštienės Rozinos Almavivos rolę. Montrealio Staro muzikos kritikas McLean apie ją gražiai atsiliepė, pažymėdamas jos balso šiltumą ir rolės artimumą Baumarchais turiniui.

ČIKAGOS SKAUTŲ RAMOVĖS KONKURSO PREMIJOS

Birželio 27 d. paaiškėjo Čikagos skautų Ramovės 1963 m. paskelbtojo dramos konkurso rezultatai. Vertinimo komisija iš devynių atsiųstųjų veikalų atrinko tris: pirmosios premijos - 500 dol. laimėtojas yra Anatolijus Kairys, už jo trgedijetę "Šviesa, kuri užsidegė"; antrosios premijos - 300 dolerių - laimėtojas taip pat Anatolijus Kairys, už 3 v. dramą "Eldorado". Trečią premiją - 200 dolerių - laimėjo Mykolas Venslauskas už misteriją "Gimtosios žemės ugnis".

ATSIŲSTA PAMINĖTI

- Lithuanian Sports review, May 1965. Angliškas numeris, skirtas lietuvių /ir kitų pabaltiečių/ sporto reikalams, daugiausia lietuvių krepšinio kelionei į Australiją, gausiai iliustruotas. Nr. Kaina 75 ct. Adresas: Lithuanian Athletic Club Aras, 6849 S. Washtenaw Ave, Čikago 60629, USA.

- Technikos Žodis, nr. 2 1965 m.

- Aidai nr. 6. Rimtas ir įdomus turinys.

- Le Compositeur Canadien-The Canadian Composer nr. 1 1965. Tai iliustruotas, gražiai išleistas žurnalas anglų ir prancūzų kalbomis apie Kanados kompozitorius, jų kūrybą, muzikos veikalus. Adresas: The Canadian Composer, Suite 608, 159 Bay St. Toronto 1, Ont.

- The Living Testament of Faith and Courage. Tai yra Sibiro tremtinės maldaknygė, išleista jau keliom kalbom, o dabar Dr. J.K. Valiūno ir kun. L. Jankaus lėšomis išleista ir anglų vertime, greta duodant ir orginalų lietuvišką tekstą. Leidinys gražiai išleistas, kietais viršeliais. Šį leidinį galima gauti adresu: 105 Grand Street, Brooklyn 11, NY, 11211, USA. Už leidinį prašoma tiktai 2 dol.

- Naujas gyvenimas 1964 metų su specialiu priedu, kuriuo platinamas J. Paleckio atvaizdas. Sis nesąmonių pilnas leidinys pasirašomas " 3 Baltic State Federation" parašu, žinoma nieko bendra su Baltijos valstybėmis neturi. Kaž koks, neskelbiąs pavardės, bet pasirašąs J.G. leidėjas, leidžia šį šlamštelį ir nesigaili jam pinigų, tur būt iš kažkur gaunamų. Prasčiausia gi, kad žmogus nieko nenusimano apie tai, ką zaujina.

● Belgijoje įvairiose vietovėse dar tebegyvena 300 lietuvių. Didesnių švenčių proga jie susivažiuoja į kurį nors didesnį centrą, daugiausia į Liežą.

TREJOS DEVYNERIOS

VEDA DR. GUMBAS

KAS LENGVIAU VALDYTI?

Anglų poetas Miltonas kartą buvo paklaustas:
-Sakykite, ar nežinote, kodėl karalium karūnuotis gali keturiolikos metų, o vestis karalius gali tiktai aštuoniolikos sulaukęs?
-Suprantama, - atsakė Miltonas. -Juk valstybę valdyti žymiai lengviau, negu moterį...

SU BRIGITA BARDEAU

Pasakoja žvejas:
-Šiąnakt sapnavau, kad su garsiąja filmų žvaigžde B. Bardeau buvome vienu du prie ežero...
-Na, o kas buvo toliau?
-Nepatikėsi! Sugavau metrinę lydeką...

TAS JAU NEATSIKELS...

Garsusis chemikas, nustatęs elementų lentelę Mendelejevas, jaunystėje sirgo džiova. Kartą jis gydėsi ligoninėje ir sunkiai jautėsi. Gydytojas, apžiūrėdamas ligonius, Mendelejevą rado gulintį kaip negyvą, ir, manydamas, kad jis negirdi, pasakė:
-Šitas tur būt jau nebeatsikels...
-Kas taip sako, -pašoko Mendelejevas?
-Aš, -nejaukiai atsiliepe gydytojas.
-Tai dar pažiūrėsime, - susijaudinęs atkirto Mendelejevas...

PERGYVENS...

Caro rūmų gydytojas kartą pasiuntė Mendelejevą tyrimams į Krymą, kur tuomet gyveno garsus gydytojas Pirogovas. Dėl viso ko caro rūmų gydytojas Mendelejevui, kuris tada mokėsi universitete, įdavė rekomendaciją. Pirgovas, apžiūrėjas ligonį, pasakė:
-Jaunuoli, grąžink laišką caro rūmų gydytojui, pasveikink jį ir pasakyk, kad pergyvensi mus abu su tuo gydytoju...
Mendelejevas išgyveno 73 metus.

NE ORDINO, BET LABORATORIJOS

Pierrą Curie už mokslinius nuopelnus norėjo apdovanoti ordinu. Atsiklaustas, jis atsakė:
-Padėkokite ministeriui už garbę, kurios aš ne reikalingas, Bet man laboratorija tikrai reikalinga...

PICASSO IR HITLERININKAI

Hitlerininkams okupavus Prancūziją, pas garsųjį dailininką Pablo Picasso užeidavo ir hitlerininkai. Jis visiems iduodavo kopiją jų sugriauto miesto, jo nupieštą. Kartą pas Picasso užejo gestapo agentas ir išsiėmes sugriauto miesto vaizdą, parodė ir paklausė:
-Tai jūsų darbas?
-Ne. Tai jūsų darbas, - atsakė Picasso.

PAS „DIEVĄ TĖVĄ"

Vilniaus universiteto chemijos profesorius Slavinskis Vilniuje buvo garsus ne tiek chemijos mokslais, kiek ilga ir vešlia barzda, dėl ko jam prigijo pravardė "Dievas Tėvas". Užtekdavo vežikui ar taksininkui pasakyti: "Važiuok pas Dievą Tėvą" ir jau buvo žinoma, kad reikia važiuoti pas profesorių Slavinskį...

MAMA IR DUKTĖ

- Mama, tėtis šįryt išėjo į darbą labai geram ūpe, - pastebėjo duktė.
- Kur tau nebus geram ūpe? Juk mudvi užmiršome paprašyti pinigų.

PRIE MIRŠTANČIO LOVOS

Vyras sunkiai susirgo ir jau merdėja. Prie lovos žmona ir visa šeima. Mirštantis pasišaukia žmoną.
- Nepamiršk, kad Kiaulėnas liko man skolingas šimtą litų, - šnibžda mirštantis.
- Na matot jis ir paskutinę akimirką nenustoja sąmonės, - ašarodama sako žmona.
- Ir nepamišk, kad aš lieku skolingas Pautieniui du šimtus, - prideda ligonis.
- Dieve mano, jis vėl pradėjo kliedėti, - nusiminusi sušunka žmona.

NESUSIPRATIMAS

Restorano savininkas, pastebėjęs, kad tūlas asmuo ilgai užsisėdi, klausė tą asmenį:
- Ką jums sako žmona, kai vėlai sugrįžtate namo?
- Aš nevedęs, žmonos neturiu...
- Tai kodėl taip ilgai čia sėdite?

- o - o - o -

'Nieko nėra amžina"-suvaitojo vaza, krisdama nuo stalo.

- o - o - o -

KAS SAVO SPAUDOS NESKAITO, TĄ KOMUNYSTAI Į OŽIO RAGĄ RAITO

"Les Noces de Figaro" à Stratford

La première des "Noces de Figaro" a eu lieu cette semaine au Festival de Stratford. C'est Jean Gascon qui a assuré la mise en scène de ce spectacle. Sur la photo, on reconnaît Gwenlynn Little (Suzanne), Jan Rubes (Figaro), Lilian Sukis (la comtesse Rosine) et Daniel McCaughna (le comte Almaviva).

14/LA PRESSE, MONTREAL, SAMEDI 10 JUILLET 1965

Tai scena iš operos „Figaro vestuvės", kurioje dalyvauja ir lietuvaitė, Lilija Šukyte.

Spaudai aukoši nieko nenuštoši

STUDENTAI Atkelta iš 3-čio puslapio.

susidrovėjęs išdūlino į koridorių.

Vėl sklido Dzūko pamokymai:

— Aš su jumis žaidžiu pačiu primityviausiu metodu. Jūs stenkitės!

Prie Dzūko išsišokimų draugai buvo pripratę, bet tai, ką pamatė Antanas, viską viršijo.

Koridoriuje pro jį šmėkštelėjo mergina.

— Maryte! — pašaukė Antanas.

Mergina sustojo.

— Perskaitei Afanasjevą? — paklausė jis.

— Perskaičiau. Atiduoti? — priėjo arčiau Marytė.

— Nereikia.

Jie sustojo lango nišoje.

— Užeisiu vakare. Duosi dažų kaukei nudažyti,— kalbėjo Antanas.

Jiedu buvo susitarę eiti į naujametinį maskaradą su plikbajorių kaukėmis.

— Tas sijonas labai didelis! Susipainiosiu jame,— skundėsi Marytė.

— Žmonės visą gyvenimą nešiojo, o tu vieną vakarą negali,— ramino ją Antanas.

— Gal tu man kardą duotum, kepurę su povo plunksna? Aš bajoru būčiau, tu — bajore. Dar įdomiau,— kilo mintis Marytei.

Antanui jos pasiūlymas iš pradžių patiko, bet, pagalvojęs, kad draugai gali išjuokti, išsisukinėjo:

— O kuo aš tave mušiu, kai neklausysi? Ne, negaliu.

— Aš gi klausau, Antanai, tavęs...

— Dėl to ir negauni diržo.

Antanas norėjo pakalbėti visai apie ką kita, bet Marytė apie tai kalbėti neleidžia. Kaip visuomet, taip ir dabar jie greitai išsiskyrė.

Kai Jonas su Elena Žiūraityte išėjo iš skaityklos, juos pasivijo Vincas. Atsiprašęs Elenos, jis pasivedė Joną į šalį.

Jiedu sustojo koridoriuj prie didžiulės krosnies. Jonas, truputį aukštesnis už Vincą, stovėjo atmetęs galvą (ši maniera atsirado po to, kai apsvarstė jo mokslinį darbą „Veiksmažodžiai Daukšos „Postilėje") ir, sunėręs už nugaros rankas, laukė, ką pasakys Vincas.

— Duok, Jonai, Stasės adresą,— staiga paprašė Vincas.

Adreso jis prašė nebe pirmą kartą.

Vyrų akys susitiko. Žiūrėjo vienas į kitą atkakliai, nenuleisdami akių, stengdamiesi išskaityti mintis.

— Kam tau jos adresas?

— Draugai nori su Naujaisiais Metais pasveikinti.

— Gali perduoti. Aš nuvešiu laišką,— pasiūlė Jonas.

— Bet adresą gali pasakyti?!

— Matai, koks reikalas... Ji tuo tarpu gyvena pas mano tėvus ir ieško darbo mokykloje. Jei rado,— jos adresas jau kitas.

— Pas tavo tėvus?

— Pas tėvus,— ramiai patvirtino Jonas.

— Sužinok ir duok adresą. Draugai prašo,— pasakė Vincas, nors jam buvo aišku, kad Jonas meluoja.

— Gerai. Sužinosiu ir duosiu,— prižadėjo jis, tačiau buvo tikras, kad Stasės adresas reikalingas ne draugams, o pačiam Vincui.

Jiedu taip ir išsiskyrė. Vincas grįžo skaityklon, o Jonas įėjo auditorijon, kur Elena skambino pianinu. Tyliai uždaręs duris, jis atsisėdo į suolą. Nesiklausydamas, ką skambina Elena, Jonas galvojo apie naujus nemalonumus, kurie per paskutines dvi dienas ėmė griūti vienas po kito ant jo galvos. Suėmė Liuciją. Už ką? Nežinia. Vakar dekanas pasikvietęs ragino stoti į komjaunimą. Šiandien Vincas prikibo dėl to adreso...

Nuo pianino pakilo Elena ir atsisėdo šalia Jono.

— Jonai, ateik pas mus sutikti Naujųjų Metų,— kalbino ji.— Svečių bus mažai. Tau visą vakarą skambinsiu, dainuosiu... Pražilsi tu nuo tų „Postilių". Mamytė taip pat kviečia. Gerai? Sutarta?

„Gera būtų pas ją... Ką pas Stasę veiksiu?!. Bet juk prižadėjau atvažiuoti. O jeigu parašyčiau, kad pas tėvus važiuoju?.."— svyravo Jonas.

— Pas tėvus žadėjau parvažiuoti... Lauks...— neapsisprendė Jonas.

— Nevažiuok... Paskutiniai metai Institute... Į namus vėliau nuvažiuosi.

— Nežinau. Rytoj pasakysiu.

PIRMAS RŪPESTIS

Prie stalo šnabždėjosi Dzūkas ir Antanas. Nekreipdamas dėmesio į Vincą, sklaidantį „Švyturio" numerį, Dzūkas aiškino:

— Tu, Antanai, būsi kiaulė, jeigu kam nors žodį... Prašau tavęs — patylėk: nieko nematei, nieko negirdėjai. Vėliau tau viską papasakosiu.

— Galima ir patylėti,— sutiko Antanas.— Tik neperilgai. Neištversiu.

— Namo, broliukai matrosėliai! — paskelbė Dzūkas, po treniruotės spėjęs perskaityti tik puslapį užrašų.

Dešimtas kambarys išėjo.

Tą vakarą Dzūkas ilgai neužmigo. Vartėsi girgždančioje lovoje, prisiminė visas savo istorijas.

...Kartą jis po paskaitų užėjo į teniso kambarį. Galvojo — pasižiūrės, kaip žaidžia Antanas, paerzins jį. Atsidarė durys ir įėjo mergina. Tokia drovi, mėlynakė.

„Aš norėčiau žaisti... Kur galima rasti trenerį?"— paklausė ji.

„Žaidėte anksčiau?"

„Ne..."

„Aš— treneris. Iš kokio fakulteto?"

„Lietuvių, pirmo kurso."

Nukelta 6-an puslapin.

KŪMUČIŲ TELEVIZORIAI

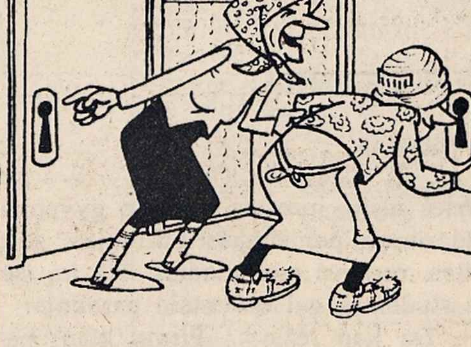

— Šiandien žiūrėsime šią programą — bus įdomios šeimyninės scenos.

Ji — kad gražesnė išeičiau, kur stovėti?
Jis — Hum, už medžio.

Rašo St. Dalius.

Atostogos

Karibų jūroje - Antilų salose

ANTRAS FORTAS

El Moro, kuris dengė įėjimą į uostą, yra seniausias ir pats tvirčiausias apsaugos postas visam Amerikos kontinente. Pradėtas statyti 1521 m. buvo tobulinamas ir tvirtinamas per eilę metų iki pat 18-to šimtmečio. Šitame forte taip pat buvo kalinami ispanai patriotai, kurie 19-tame šimtmetyje siekė savo nepriklausomybės. Dabar šie fortai sagojami ir prižiūrimi tapo istoriniais paminklais. Ant viršaus fortų tebestovi didžiulės senovinės patrankos. Apačioje fortų vandens cisternos, kurių vandens užtekdavo visai įgulai virš metų laikq.

Žamyn beeinant trečysis fortas klasiško stiliaus vadinamas La Fortaleza, kuriame gyvena gubernatorius, bet čia publikai negalima įeiti. Po šiuos fortus vedžioja gidai aiškindami svarbesnes vietas.

Visas senamiestis išraižytas siauromis gatvelėmis typingomis tų laikų statybai. Bažnyčių ir vienuolynų mūrai stiepiasi į dangų. Dabar kai kurie vienuolynai paversti į viešbučius, perdirbti į studijas ir krautuves. Ant gatvelių kampų pardavinėjami vaisiai, susispietę batų valytojai. Pilnos gatvelės žmonių. Kadangi yra sekmadienis tai prie bažnyčių irgi būriai žmonių, šventadieniškai pasipuošusių. Ypač yra gražios moterys, nors kai kurios yra tamsios kaip negrės, bet klasiškų veido bruožų. Krautuvės uždarytos, tik restoranai ir barai atdari. Bevaikščiojant siauromis akmeninėmis gatvelėmis vėl kojas pagynė, bet norint daugiau aprėbti tenka visus užkampius išvaikščioti. Senamiestį apžiūrėjus, pasukom prie naujojo stiliaus pastatų, jau amerikonų pastatytų. Tai Capitoliaus pastatas su kupolais kyląs į viršų. Toliau Karo ir Laivyno muziejai, didieji hoteliai.

Oras nors šiltas, bet prakaituoti per daug netenka, nes visą laiką trauk kia taip vadinamas "trade wind", kuris gražiai gaivina. Ypač šis vėjas jaučiamas skersgatviuose ir gatvių kampuose. Bet maudyklų prie jūros kranto nėra, nes jūra atvira ir stiprios bangos daužosi į krantus. Artimiausios yra už keliolikos mylių nuo miesto. Tačiau viešbučiai turi savo maudymosi baseinus.

Sekančią dieną aplankėm garsią

BACARDI RUM VARYKLĄ

Į ją patekti tenka perplaukti laivu įlanką ir antroje pusėje Catano miestelyje yra įsikūrusi ši varykla. Per šią įlanką laivai plaukia dažnai ir per penkiolika minučių atsiduri antroje pusėje. Iš ten paimu taksi. Kai šnekus šoferis aiškina, kad šis miestelis turi 8,000 gyventojų pravažiuojami dideli blokiniai namai, skirti žemesnių pareigų darbininkams valdžios pastatyti ir išnuomojami. Butas iš 3-4 kambarių po 4-5 dol. mėnesiui, plius elektra, kuri kainuoja apie 2 dol. mėnesiui. Toliau pravažiuojam nedidelius vienos šeimos stilingus namukus. Jie jau vidutinės klasės žmonėms, biznieriams ir tarnautojams skirti. Tokio namuko nuoma jau iki 100 dol. mėnesiui. Po keliolikos minučių ir varyklos kieme. Palmės, kiti atogrąžų medžiai, žalia veja, gėlės. Sustojam prie didelio pavilijono, kurio viduryje dominuoja didžiulis baras, kuriame svečiai vaišinami nemokamai Bacardi romu. Privažiavus daugiau turistų, jauna mergina apvedžioja fabriko vidų. Grįžtam atgal prie baro, kur vėl vaišinami romu, apdalinami albumais, bonkutėmis romo, rašomi atvirukai ir atsisėdus švelgiama į antroj pusėj įlankos kylančią į kalną El Moro tvirtovę. Vaizdas tikrai gražus ir neužmirštamas.

Laikas baigėsi San Juan svečiuotis ir skubėjome pasišaukę taksi važiuoti į aerodromą, kur sekantis kelionės tikslas laukė, į St. Croi , Virgiu Islands. Vėl į lėktuvą, bet tik trumpa distancija, vos 100 mylių teskiria šią salą nuo Puerto Rico.

Daugiau bus.

MONTREAL

"LITO" BALANSAS

birželio mėn. 30 d. pasiekė 1,476,323, taigi beveik pusantro milijono dol. Naujų narių įstojo 78. Su mažomis išimtimis jie visi yra senosios kartos lietuviai ir į "Litą" atėjo ne su šimtais, bet su tūkstančiais dolerių.

Pirmo pusmečio rezultatai užtikrina "Litui" rekordinius 1966 metus. "Litas" dabar jau yra pajėgus patenkinti beveik visus Montrealio asmeninių ir nekilnojamo turto paskolų pareikalavimus. Išduotos paskolos jau viršija vieną ir ketvirtį milijono dolerių.

Kai kurie "Lito" nariai rašydami tūkstantinius čekius, dažnai atsiklausia ar nereikia iš anksto pranešti. "Litas" užtikrina, kad net ir stambiausi taupytojai gali išrašyti čekius visoms savo santaupoms iš karto, be baimės dėl jų padengimo, kadangi "Lito" kasa banke visą laiką siekia 100,000 dol. ar daugiau.

Pr. R.

AUŠROS VARTŲ

- Klebonijos raštinė bus atidaryta tik 8-10 val. rytais ir 6-8 vak.

• J. Adomonienė su šeima išvyksta atostogų į Ameriką liepos 9 d., ir grįš tiktai liepos 27 dieną. Atostogų metų negalės priimti siuntinių į Lietuvą užsakymų.

• D. Jurkus, Lito atskaitomybės vedėjas, išvyko į ateitininkų kongresą Toronte ir toliau atostogaus Čikagoje ir kt.

• K. Leipus, NL Iždininkas, liepos 2 d. išvyksta su šeima atostogų pas artimuosius į Čikagą.

• A. Gudas, AV choro seniūnas, su šeima išvyksta atostogų į Čikagą.

• Ignas Zizas, turintis kepyklą ir parduotuvę Masson St. prie Pie IX blv., nuo šios savaitės atostogauja ir jo krautuvė bus uždaryta dviem savaitėms.

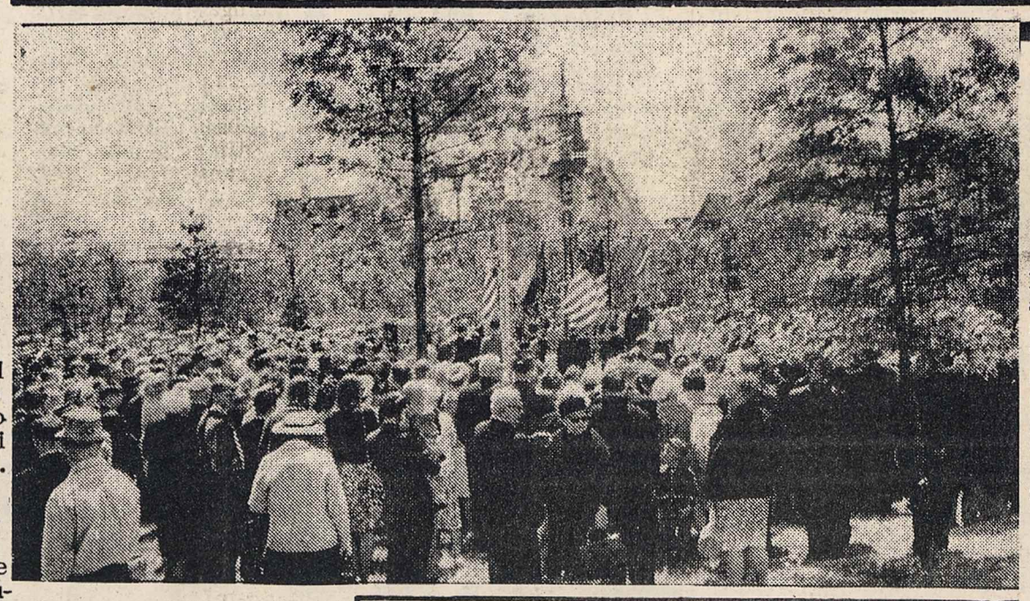

Tūkstančiai dalyvių birželio 13 prie Kryžiaus New Yorko parodoje

REIKIA APSIDRAUSTI!
BET
REIKIA IR SAUGOTIS!

FAKTAI KALBA:

1964 m. Ouebec'o Provincijoje automobilių nelaimės skaičiais:

Užmuštų	-	1.581
Sužeistų	-	36.935
Nelaimių skaičius	-	116.500

Todėl Ouebec'o Provincijoje apdraudos kainos kyla, palyginus su Ontario Provincija:

	MAŠINŲ SKAIČIUS	NELAIMIŲ SKAIČIUS
Ouebec'e	1.498.250	116.500
Ontario	2.471.500	111.232

Nors Ontario mašinų beveik dvigubai, bet nelaimių mažiau.
Ouebec'o Provincijoje metų bėgyje iš 100 mašinų - 8 atsitinka nelaimė.

KLAUSIMAS - KOKIO DYDŽIO?

Adamonis Insurance Agency Inc.

Tel: 722-2472

GAISRAS - AUTOMOBILIAI - ATSAKOMYBĖ - GYVYBĖ

GREITAS IR TIKSLUS PATARNAVIMAS.

PRANEŠAMA APIE NAUJĄ GYDOMĄJĄ MEDŽIAGĄ —

Tai yra ypatinga gydomoji medžiaga, įrodžiusi galią sutraukti hemorojus ir pataisyti sugadintus audinius.

Pagarsėjęs tyrimų institutas atrado nepaprastą gydomąją medžiagą, sugebančią sutraukti hemorojus be skausmo. Ji per keletą minučių su mažina niežėjimą ir nepatogumus bei pagreitina uždegimo pažeistų audinių gijimą. Visais tyrimų atvejais, švelnėjant skausmams, įvykdavo hemorojų susitraukimas. Tačiau visų svarbiausia — rezultatai būdavo tokie nuostabūs, kad šis pagerėjimas tęsdavosi daugelį mėnesių. To buvo pasiekta naudojant gydomąją medžiagą (Bio Dyne), kuri greitai padeda užgyti pažeistoms celėms ir sužadina naujų audinių augimą. Dabar Bio-Dyne galima gauti tepalo bei lazdelės formos „Preparation H" vardu. Prašykite visose vaistinėse. Pasitenkinimas — arba grąžinami pinigai

MUZIKUI KLEMENSUI GRIAUZDEI sukakus 60 m. amž., chorvedį, kompozitorių paminėjo Lietuvos spauda. "Literatūra ir Menas" /nr. 23/ pažymi, kad kai kurios kompozitoriaus dainos/Alutis, Anoj pusėj Nemuno/ yra susilaukusios nemaža populiarumo. 1945 -1950 m. jis Klaipėdoje yra dirigavęs simfoniniams koncertams. Buvo pakviestas vesti valst. konservatorijoje chorinio dirigavimo klasę, kur dirba ir iki šiol.

E.

JUNGTINĖS TAUTOS IR KOLONIALIZMAS

Tarpatautinė Žmogaus Teisių Lyga, kuri yra savo laiku įteikusi Jungtinių Tautų Specialiai 24-in/De-Kolonizacijos/Komisijai Memorandumą su prašymu tirti sovietų kolonializmą Baltijos valstybėse š. m. gegužės 19 d, suruošė pagerbimą tos komisijos pirmininkui Ambasadoriui Sori Coulibaly. Tame pagerbimo priėmime dalyvavo ir VLIKo pirm. Vaclovas Sidzikauskas, kuris turėjo progą plačiau išsikalbėti su Ambasadoriumi Coulibaly apie Sovietų kolonializmą Lietuvoje ir reikalą tą klausimą įrašydinti į Komisijos darbotvarkę.

Elta.

BALTIC WOODWORK CO.
DAROMOS ĮVAIRIOS DURYS, LANGAI, VIRTUVĖS KABINETAI IR KITI ĮVAIRŪS MEDŽIO DIRBINIAI.
K. KIAUŠAS ir J. ŠIAUČIULIS.
Adresas: 547 Lafleur Str., LaSalle.
Montreal, P. Q. Tel. DO 6-3884.

Baltica Investment Corp.
Autorizuotas kapitalas $ 120.000
J. Skučas, Prez. RA 2-6152 6966—44 Ave. Rsmt.
Superkame sklypus ir žemę Montrealyje bei apylinkėje.
Už indėlius mokame 8% dividendo

JOE'S BUTCHERY & GROCER
J. LAURINAITIS
ALUS IR ĮVAIRIAUSI MAISTO PRODUKTAI.
ILGAMETIS PRITYRĘS SAVININKAS ŠVIEŽIŲ IR RŪKYTŲ DESRŲ GAMYBOJE.
VISKĄ PRISTATO Į NAMUS ARBA Į PAŠENGIMŲ VIETAS.
PRISTATYMAS GREITAS IR SĄŽININGAS Į VISAS MIESTO DALIS.
1918 FRONTENAC ST. Montreal. LA 4-0209

Tel. 525-8971
Tony's Photo Studio
PORTRETAI VEDYBOS KRIKŠTYNOS
SUKAKTUVĖS MAŽAMEČIAMS
ĮVAIRIOS PROGOS
1920 Frontenac St. Montreal, P. Q. T. Laurinaitis

LaSALLE AUTO SPECIALIST Reg'd
SAV. G. DESROCHERS
Taisau ir dažau lengvas mašinas
7717 GEORGE LASALLE, QUE.
(Priešais „Nepriklausomos Lietuvos" redakciją)
Tel.: garažo 366-0500
namų 366-4203

GEORGE LAVINSKAS
ALLSTATE INSURANCE
VISŲ RŪŠIŲ DRAUDIMAS.
268 - 2nd Ave., LaSalle. Tel: 366-5309.

79 ir 81 St. Zotique St. E.
Tel: CR 7-0051, MONTREAL

SIUNTINIAI LIETUVON
IR USSR KRAŠTUS
Įvairūs siuntiniai. Maisto siuntiniai iš Anglijos ir sandėlių, esančių Sovietų Sąjungoje. Dovanų siuntiniai: automobiliai, motociklai, šaldytuvai ir t. t. Pačių klijentų sudaryti siuntiniai. Visi siuntiniai apdrausti.
Janina Adomonienė
1674 Couvrette, St. Laurent. 9. Tel. RI: 4-6940.

BELLAZZI - LAMY, INC.
DO 6-6941 7682 Champlain Blvd. LaSalle
Įvairi medžio statybinė medžiaga. Durys, langų rėmai.
Insuliacija, Ten - Test, Masonite, statybinis popierius.

SIUNTINIAI LIETUVON
per
Kaufman's Woollens & Textiles
4115 St. Lawrence Blvd. Montreal, P. Q. Tel. VI 2-6319.
Iš čia pasiųsite siuntinius savo artimiesiems
garantuotai skubiausiai ir
urmo kainomis
(30—40% žemiau rinkos kainų)
IMPORTUOJAME IŠ ANGLIJOS
geriausias angliškas vilnones medžiagas vyriškiems ir moteriškiems kostiumams ir suknelėms.
Turime didžiulį pasirinkimą viln., kašmiro ir šilk. skarelių
Ateikite ir įsitikinsite, kad čia perkant sutaupysite.
PRIIMAME UŽSAKYMUS
vyriškiems ir moteriškiems kostiumams ir paltams.
Priimami užsakymai Made to Measure vyriškų kostiumų iš geriausių angliškų medžiagų. Kaina $50, kelnės $10.
SAVININKAS CH. KAUFMANAS
Lietuvos pilietis. Buvęs audinių fabriko Litex Kaune vedėjas. Laisvai kalba lietuviškai.

A. NORKELIŪNAS
Commisioner of the Superior Court of Montreal
MONTREAL ENTERPRISES REG'D
VISŲ RŪŠIŲ DRAUDIMAS.
6695—35-ta Ave., Rosemount (kamp. St. Zotique)
Montreal 36, Que. Tel. RAymond 7-3120.

ME 7-6727
DE LUXE CLEANERS
Sav. P. RUTKAUSKAS
117—6th Avenue, Lachine.

Telefonas 768-6679
WINDSOR
DRY CLEANERS & DYERS CO. LTD.
Valome visokius drabužius ir kitą Jūsų namų apyvoką.
Savininkai:
A. Keršys, P. Petrulis, P. Keršulis, A. Greibus.
1205 CHURCH Ave., Verdun, Montreal.

TORONTO

TAUPYK IR SKOLINKIS
TORONTO LIETUVIŲ KREDITO KOOPERATYVE
„PARAMA"
Būstinė: LIETUVIŲ NAMAI
1129 Dundas St. West, Toronto 3, Ont., tel. LE 2-8723
Už depozitus „Parama" moka 4½% vieton 4¼% ir už asmenines paskolas „Parama" ima 7% vieton 7½%.
Už paskolas ir — morgičius — 6½%.
Paskolos mirties ir invalidumo atveju apdraustos.
Visų narių gyvybė apdrausta santaupų dydyje, bet nedaugiau $ 2,000.00.
„Paramos" nariais gali būti kiekvienas lietuvis, gyvenantis Kanadoje.
Kasos valandos:
dienos metu nuo 10 val. iki 1 val. 30 min. kiekvieną dieną, išskyrus sekmadienius;
šeštadieniais nuo 9 val. iki 1 val.,
o vakare nuo 4 val. 30 min. iki 8 val. 30 min.
tiktai pirmadieniais ir penktadieniais.

Lietuviai advokatai
NEIMAN, BISSET & SEGUIN
Barristers, Solicitors, Notary Public.
35 Heyden Street
(netoli Bloor ir Yonge)
Toronto 5, Ont.
Tel. Ofice WA 4-9501
Res. BE 3-0978

PETER ZINKO
BARRISTER & SOLICITOR
ADVOKATAS IR NOTARAS
Tel. office: LE 1-1054
Res.: BE 3-2472
1 Roncesvalles Ave.
Toronto 3, Ont.

A.E.McKEGUE, O.C.
Barrister and Solicter
Advokatas ir Notaras
Telefonai: EM.4-1394
ir
EM.4-1395.
1008 Northern Ont.Bldg.
330 Bay Street.

JUOZAS AUDĖNAS
Ekonomistas
Tarpininkauja Mutual Funds investments.
109 Warwick Street
Brooklyn 7,N.Y.

The governing committee of the Lithuanian Athletic Union of North America, from left to right: V. Bireta, S. Gincauskas, Fr. Paulius Baltakis, OFM, J. Gustainis (Chairman), S. Krasauskas. Atvaizde matome Šiaurinės Amerikos lietuvių sportinę vadovybę.

Vasario 16 gimnazijos sporto mokytojas Tautvydas Gailius pasitraukė iš mokytojo pareigų. Išleistuvėms buvo suruošto krepšinio rungytnės tarp mokytojų ir mokinių. Jas laimėjo mokiniai santykiu 44:38. Nuotraukoje iš kairės į dešinę: sovi- Fr. Skerys, Veigel, Haag, T. Gailius, Dinkel, direktorius kun. Br. Liubinas, Krivickas ir Spiess; apačioje mokiniai- V. Mačionis, S. Gujėnas, Al. Starukas, V. Kiminus, J. Milinis ir M. Landas. Foto: Herta Motgabienė.

MŪSŲ SPORTAS

VEDA KAZYS BARONAS

LIETUVIŲ FIZINIO AUKLĖJIMO ir sporto sąjungos Centro valdybos /32 Pasadena Gardens, Toronto 9, Ont, Canada/ pranešimas Nr. I3, liečiąs I5-jų sporto žaidynių-Futbolo /soccer/ varžybas.

Pranešame, kad I5-jų Šiaurės Amerikos lietuvių sportiniu žaidynių, futbolo /soccer/varžybos įvyks š. m. rugsėjo mėn. 4-5 d. d. St. Catharines, Ontario, Canada, Kanados Lietuvių Dienų metu, kurių rengėjai yra Kanados Lietuvių Dienų Rengimo Organizacinis Komitetas iš techniškosios pusės. Varžybine Zaidynių dalimi rūpinasi SALF ASS-gos Centro Valdyba ir Futbolo sekcijos komitetas.

Varžybos bus vykdomos vyrų klasėje, tačiau jaunimas netrukdoma žaisti už vyrų komandą.

Žaidynės vyks "CLUB HEIDELBERG" stadijone, Lake Str. St. Catharines. Rungtynių teisėjai-kanadiečiai. Varžybų Vyr. teisėjas, Futbolo sekcijos vadovas J. Klivečka.

Pilnai yra susitarta su New York "ATLETU" ir Čikagos LFK Lituanica komandomis dėl jų dalyvavimo šiose varžybose. Skelbiamo, tačiau, visos Sąjungos Vienetų žiniai apie šias varžybas ir prašome registruotis, pasiunčiant registracijos lapus: I/. Centro Valdybai, 32 Pasadena Gardens, Toronto 9, Ont, Canada, 2/. Savų sporto apygardų vadovams/p. A. Vakseliui, 11209, 95-th Ave,. Richmond Hill I9 N. Y./. 3/. Futbolo Sikcijos Komiteto Vadovui, p. J. Klivečkai, 76-I3, 85-th Rd., Woodhaven. N. Y. II42I. Ši registracija, liečia, taip pat, "ATLETĄ" ir Čikagos LFK "LITUANICA". Vise žaidėjai turi būti registruoti SALFASS-goje ir turi būti sumokėję Sąjungos metinį nario mokestį.

Registraciją prašome atlikti iki š. m. liepos 3I dienos, imtinai.

Šiose Žaidynėse, dalyviai, atleidžiami nuo bet kokio varžyboms registravimosi mokesčio.

Užsiregistravus daugiau komandų, be jau minėtų, "ATLETO" ir Čikagos "LITUANIKA", žaidynės bus pradedamos šeštadienį, rugsėjo 4d. ir tęsiamos sikmadienį, rugsėjo 5 d. Tačiau, atveju, dalyvaujant tiktai "ATLETUI" ir Čikagos LFK "LITUANIKAI", rungtynės tarp šių klubų įvyks sekmadienį, rugsėjo mėn. 5 dieną, 3.3Ov. po pietų.

Baigusis registracijos terminui, reikalui esant, informuosime, papildomai atskiru pranešimu.

Centro Vakdyba.

DVIRATININKŲ LENKTYNĖS

Vienos didesnių šių metų dviračių varžybos jau eina prie pabaigos. Tai Gdansko - Vilniaus nuotolio lenktynės, kuriose šalia pabaltiečių dar dalyvauja ir lenkai. Rašant šias eilutes dviratininkai jau keliauja Lietuvos žeme, kurią jie pasiekė prie Druskininkų, įvažiavus į šį kurortinį miestą pirmam A. Berankiui iš Klaipėdos ir antram estui Ulmai. Iš Druskininkų visi dalyviai pasuko į Alytų /103 km./, kur vėl nugalėjo lietuvis Juozas Grabauskas prieš estą Rajolą ir lenką A. Palivodą. Nežiūrint šių gražių pergalių mūsų žemėje, kol kas individualiai pirmauja estas Viorovas prieš Štetino lenką Mikolaičiką. Ir komandiškai pirmauja estai prieš Gdansko riktinę. Mūsiškiai tėra aštuntoje vietoje.

APIE FUTBOLĄ

pranešama, kad Vilniaus Žalgiris Sov. Sąjungos antroje lygoje užima dešimtą vietą /latviai penkti, o estai paskutinėje vienuoliktoje vietoje/ ir paskutinėse Lietuvos futbolo pirmenybių rungtynėse gautos šios pasekmės: Kauno Politechnika - Kėdainiai 0:1, Kauno Inkaras - Tauragė 3:1, Klaipėda - Panevėžys 1:0, Vilniaus Elfa- Kauno Limas, Plungė-Alytus 0:1, Kretinga - Šaulių Elnias 3-1, /1 tūkstantis žiūrovų Kretingoj/, Šiauliai - Kaunas Atletas 4:0.

ŽYMĖTINI ĮVYKIAI

Negalima tylomis praeiti dar per du sportinius įvykius - tai prasidėjusias profsąjungų žaidynes ir lietuvaičių rankininkių viešnagę Čekoslovakijoje. Ir taip, profsąjungų vyrų ir moterų krepšinį laimėjo Kauno rinktinė prieš Vilnių / moterys įveikė vilnietes 60:42, o vyrai 71: 59/. Moterų grupėje toliau vietomis pasiskirstė taip: 3 Klaipėda, 4 Šiauliai 5 Nemunas, 6 Panevėžys ir vyrų - 3 Klaipėda, 4 Šiauliai 5, Nemunas 6, Panevėžys.

Didmeisteris Romanas Arlauskas

Australiškoj ir užsieninėj spaudoj paskutiniu laiku vėl plačiai minimas kuklaus adelaidiškio Romano Arlausko vardas ir rašomi ilgoki staipsniai apie jo laimėjimus šachmatų pasaulyje.

Romanas Arlauskas šiandien yra vienintelis pasaulyje lietuvis, kuriam šiomis dienomis buvo suteiktas šachmatų didmeisterio vardas.

STALO TENISE

pirmą vietą laimėjo Duškės baigmėje nugalėjęs A Saunorį 3:1 L. Balaišytė - Padąigytė 3:0.

Čekoslovakijoj, mūsiškės dideliam turnyre užėmė antrą vietą. Jos laimėjo prieš Prahos Bohemia 12:2, nelaimingai atidavė pergalę Prahos Spartai 2:4, tačiau vėl nugalėjo Bratislava 10:3 ir Olomanco Iorą 12:2. Tokiu būdu Spartai atiteko pirma vieta.

TRUMPAI IŠ LIETUVOS

- Geresnės Lietuvos lengvosios atletikos rungtynių pasekmės: Vilniaus lenkas Jan Jaščiavin /dabar raudonojoj armijoj/ kūjį numetė 61,06 m.
- Panevėžyje S. Kristutis 100 m. nubėgo per 10, 7 sek. ir 200 m. - 22 6 sek., Jelgavoje /čia latviai nugalėjo Šiaulių rinktinę/ Raponavičienė 800 m. numėgo per 2min. 16 sek. ir Matkevičius numetė diską 48 m.
- Vilkaviškyje įvyko Lietuvos ėjimo pirmenybės. Techniškos pasekmės: 5 km. jauniams - K. Daukantas, 10 km. jaunimui - K. Pavilionis ir 20 km. vyrams - E. Salmanavičius.
- Sov. Sąjungos šaškių pirmenybėse Lietuvos rinktinė užėmė 10 vietą.

Kauno badmingtono pirmenybėse nugalėjo Petkevičius prieš Gedminą ir Lopatą.

KŪNO KULTŪROS INSTITUTAS

skelbia studentų priėmimą. Be sveikatos patikrinimo ir kitų reikalingų dokumentų /paso, karinio bilieto, PDG ženklelio/ reikia dar išlaikyti raštu egzaminus iš lietuvių ir rusų kalbos ir literatūros. Stojamieji egzaminai į dieninį / 4 mokslo metai/ ir neakyvaizdinį / 5 mokslo metai/ skyrių vyks nuo rugpiūčio 1 iki 20 d. Prie progos reikia pažymėti, kad K.K.I. veikia Kaune, Sporto d-vė Nr. 6.

- Klasikinių imtynių pasaulio meisteriui R. Bagdonui Sov. Sąjunga suteikė nusipelniusio sporto meisterio vardą.
- Vilniaus Žalgiris Sov. Sąjungos futbolo pirmenybėse su Rygos Dauguva Latvijos sostinėje sužaidė 2:2. Tai tikrumoje, abiejų pavergtų tautų susitikimas.

Toronto 1949 metu „Vycio" futbolo komanda.

STUDENTAI

Atkelta iš 4-to puslapio.

Jis užsirašė jos vardą, pavardę.

„Tuojau įtrauksiu jus į sąrašą. Treniruotę pradėsim po poros dienų. Valandą vėliau pasakysiu... Tuo tarpu viskas."

Taip jis, visiškai nemokėjęs žaisti, tapo treneriu. Slapstydamasis nuo kambario draugų, dvi dienas prakaitavo prie teniso stalo. Šį tą pramoko. Šiandien, apsiklausinėjęs, kurią valandą niekas nežais, paskyrė Rimai treniruotę. Pasimaišė Antanas, bet gal neišplepės...

Daug blogiau baigėsi su šokiais, kai jam, visiškai nerepetavusiam, teko šokti „Kubilą" vieno klubo scenoje. Ką gi, gelbėjo kurso garbę, o kad apsijuokė — tai tik gero norėdamas savo draugams.

Pirmą kartą Dzūkas susimąstė apie savo gyvenimą. Anksčiau to nebūdavo: gerai baigdavosi — jis būdavo patenkintas, blogai — vis tiek kaip nors išsisukdavo.

Gyvenimas, pasirodo, gana rimtas dalykas, ypač tada, kai pamilsti. Tai apmąstydamas Dzūkas užmigo. Susapnavo tą pačią klubo salę, savo šokį... Šokdamas jis matė, kaip paskutinėj suolų eilėj sėdėjo Rima ir verkė, kai iš jo kvatojosi visa salė.

XXIX. KASDIENINĖS LEGENDOS

Naujiesiems Metams Saliamas pasisiuvo švarką, skrandą ir nusivėlė veltinius.

Skranda buvo ilga, iki pusės kiškų, su juodo avikailio apikakle ir priekyje, ne šonuose, įsiūtomis kišenėmis. Saliamas jos nevilkėjo, bet noriai parodydavo užėjusiems kaimynams: apsivilkdavo, paplekšnodavo per skvernus ir pats pirmas imdavo girti:

— Atsimenu, tik grafas Komaras tokią nešiojo...

Saliamas skrandą saugojo Naujųjų Metų vakarui: pirmą kartą pranešiosiąs ir aplaistysiąs kolūkio klube. Dar gerokai prieš tas iškilmes po kolūkį vaikščiojo kviesliai ir ragino visus kartu sutikti Naujuosius Metus. Nė vienas vakarėlis neapsieidavo be Saliamo smuiko, todėl jį ypač prašė.

Naujieji Saliamo veltiniai, viduje išvelti balta vilnele, o iš viršaus — juoda, siekė kelius. Nauji kaliošai sniege palikdavo gražiai išraštuotas pėdas. Saliamas eidavo ir atsisukęs nusistebėdavo: „Matykis, kokie dyvai!.."

Truputį blogiau buvo su švarku. Saliamienė nupirko mieste už du šimtus rublių atraižą rudos medžiagos. Saliamas, prisiklausęs šnekų apie „geriausią parapijos kriaučių", nutempė ją į kaimyninį kolūkį, pas tą išgirtąjį, kad pasiūtų švarką „kaip nulietą":

— Tu man, brace, žiūrėk, kad skvernai išeitų ilgi, tokie, kaip mieste nešioja. Atlapus papūsk ašutine. Kad nebūtų smaugtas, platus švarkas kad būtų...

— Bū-bū-si ka-aip nul-ul-ietas! — prižadėjo miknius siuvėjas.

Apsivilko Saliamas pas siuvėją gatavą švarką — vienas puikumėlis: platus, du tokie kaip jis apsivilktų ir dar būtų dukslus, skvernai kiškas siekia. O siuvėjas tik giria:

— Ma-ano ran-ke-ke-lė ne-me-me-luoja!

Marijona išsigando, pamačiusi Saliamą su nauju švarku. Apžiūrėjo iš visų pusių ir, nežinodama, ar čia pykt, ar čia juoktis, tarė:

— Nenorėjai, tėvai, mūsų siuvėjui duoti. Taip ir maniau, — tu ką nors sugalvosi. Kad ir nežmoniškai, bile kitoniškai.

Šiaip ir taip pasisukiojęs, Saliamas ir pats pamatė, kad, kaip betraukysi, kaip besegiosi sagas, vienas švarko skvernas trumpesnis už kitą bent per du colius, o ašutine pamušti atlapai riečiasi kaip kopūstlapiai.

— Tič, motin! Mieste tokius nešioja! — ramino save ir žmoną Saliamas, nors baisiai užpyko ant siuvėjo: „Aš jam parodysiu „bū-bū nulietą"! Mietu tokiam per strėnas!.."

Kaip bebuvę, į Naujųjų Metų vakarą po ilgų svyravimų Saliamas nusprendė eiti su naujuoju švarku.

Pro jo akis ir ausis nepraslydo nė mažiausia pasiruošimo smulkmena.

Saliamas žinojo, kad seserys Birbilaitės, prižiūrint senam medžiotojui ir aludariui Mickui, daro alų. Alus pukši gerai. Mickus bijąs, kad neišneštų statinėms dugnų.

Kolūkio pirmininko pavaduotojas Gylys rašo pirmininkui kalbą. Dvi dienas rašo, ir niekas neišeina.

Pirmą sykį visas kolūkis kartu sutiks Naujuosius Metus — kalba turi būti iškilminga ir iš džiaugsmo graudi. Saliamas užsuko pas Gylį ir ėmė patarinėti:

— Pradėk nuo bobų. Žinai, kad jos visokiuos suėjimuos neramiausios. Pirmiausia reikia jas pagirti, o paskui viskas eis kaip sviestu patepta. Taip ir pradėk: kur rasi gražesnes merginas ir bobas, tfu... moteriškas, kaip mūsų kolūkyje! Kaip radastos žydi...

— Negerai, Saliamai, — prieštaravo nusikamavęs Gylys. — Tu nieko nesupranti. Iš pradžių reikia apie mus, apie statybas, apie fermas, paskui apie imperialistus, paskui vėl apie mus.

— Tu nieko nežiūrėk, Gyly, — toliau mokė Saliamas. — Už širdies reikia žmogų griebti... Už širdies!..

Degtinę turėjo nupirkti nė lašelio dėl sveikatos negalįs gerti revizijos komisijos pirmininkas Kelmelis. Ilgai vyrai ginčijosi, kiek gi jos pirkti, pagaliau sutarė ir klojo po dešimtrublę.

Kolūkio valdyba po ilgų diskusijų išskyrė pinigų, miltų, sviesto, medaus ir aviną. Tik dėl kiaulės nesutarė — pirmininkas griežtai pasipriešino.

— Kumpio įdaviau parduoti Uršulei, — vieną dieną pasakė Marijona.

Saliamas nieko neatsakė, nors žinojo, kur nukeliavo trečdalis kumpio ir kiaulės kojos.

Taip, Saliamas žinojo viską, todėl su dar didesniu užsidegimu ruošėsi padaryti staigmeną, ne bet kokią, o kad visi nustebę išsižiotų.

Saliamo malkinėj gulėjo nesprogusi bomba. Parsitempė ją Saliamas pirmais metais po karo. Galvojo iš jos pasidaryti priekalą, bet vis bijojo prisiliesti. Apie ją nieko nežinojo net Marijona. Bomba gulėjo užmesta niekam nereikalingais skudurais, apkrauta pliauskomis. Neseniai apie savo slėpinį Saliamas prasitarė su juo arklius šėrusiems vaikinams. Šie tuojau susivokė, ką reikia daryti.

— Saliutuokim, Žibuti! — gerinosi Saliamui. — Per Naujuosius Metus kaip trachtelsim miškely, visi išsižios!..

Saliamui sumanymas patiko. Nugabeno naktį bombą į Zypliškės miškelį ir apmetė šakomis. Vaikinai sumirkė smaloje pusmaišį pakulų, kad, sukūrus laužą, bomba greičiau įkaistų.

Patyliukais džiaugdamasis, kad staigmena visiems pasiruošimams bus saliutas Zypliškės miškelyje, vakare Saliamas traukė su Marijona į kolūkio klubą. Saliamienė ėjo pirma, nešdama rankoje ryšulėlį su indais, apsivilkusi tokia pat ruda kaip Saliamo skrandute, apsigobusi gelsva vilnone skara. Saliamas iš paskos gurgždino sniegą naujais kaliošais. Prispaudęs po pažastim, jis nešėsi nutrintame futliare savo smuikelę.

Iš klubo per baltus laukus jau plaukė vos girdima akordeono muzika, palydima būgnelio su žvangučiais.

Žibučiai dingo už posūkio.

Jonas ir Stasė, sekę juos akimis, atsitraukė nuo lango. Ant kėdės gulėjo Stasės paltas, ilgos raštuotos pirštinės ir triušio vilnos kepuraitė.

— Eikime, Jonai, a? — prašė Stasė.

— Ne, Stase... Ko taip veržies? Mes vieni sutiksim. Pirmi mūsų metai... — kalbėjo Jonas, kabindamas jos paltą į spintą.

Stasė uždengė stalą gėlėta staltiese, jo viduryje pastatė Jono atvežtą šampano bonką, Saliamienės įsiūlytą avietinę, tortą.

Daugiau bus.

HAMILTON

TAUPYK IR SKOLINKIS
KOOPERATINIAME BANKELYJE
„TALKA"
Išduodamos asmeninės paskolos iki 5,000 dol., morgičių paskolos iki 60% turto vertės.
Už šėrus mokama 4½% dividendo iš pelno, už depozitus 4% ir veikia nemokamas gyvybės ir paskolų draudimas.
Pilnas čekių patarnavimas.
Darbo dienos:
Pirmadieniais — penktadieniais 9 val. — 1 val. p. p.
Antradieniais ir penktadieniais 5 val. — 8 val. vakaro.
21 MAIN St. E. Room 207. Tel. JA 8-0511

VISI BENDROM JĖGOM LIETUVIŠKAM ATŽALYNUI

Dėka energingiems pasiryžėliams ir tiems, kurie jų sumanymą įvairiai parėmė, taip ir iždygo, kaip grybas po lietaus, Hamiltone Jaunimo Centras. Nemanau, kad tarpe lietuvių yra tokių, kurie nesuprastų, kokį šiandieną vaidmenį atlieka lietuvybės išlaikymas tremtyje ir kuris neapsidžiaugė, kad jau turime lietuvišką pastogę, kurioje mūsų gražusis jaunimas bus auklėjamas lietuviškoje dvasioje.

Bet tas dar neviskas. Mes visi, nežiūrėdami, kokių įsitikinimų bei pažiūrų būtumėm / tik ne komunistų/ turime įvairiais būdais Jaunimo Centrui lietuvybės išlaikymo darbe padėti.

Štai jau du gražūs pavyzdžiai.

Hamiltono Liet. Namų V-ba priešakyje su pirm. p. Bakšiu prieš kurį laiką surengė vakarą. Į tą vakarą buvo pakviesti nemokamai Hamiltono, jos apylinkių ir net Amerikos jaunimas. Atvyko nemažas būrys abiejų lyčių jaunimo, kuris lietuviškoje nuotaikoje praleido vakarą. Plačiai apie tai buvo aprašyta Tėv. Žib.

Arba štai Hamiltono 72 SLA kuopos v-ba, priešakyje su pirm. p. Puliauskus surengė iškylą į gamtą -Antanų ir Antanų gegužinę. Buvo gražu žiūrėti, kaip jaunimas pievelėje žaidė, klausėsi lietuviškos muzikos, sportavo praleisdami laiką lietuviškoje aplinkumoje. Plačiau apie tai buvo aprašyta ir iliustruota Nepr. Liet. nr, 25. Savo pusę pelno SLA kuopa paskyrė skautams paremti.

Malonūs skaitytojai, juk šitie pavyzdžiai kaip tik pasitarnauja lietuvybės išlaikykui. Taigi visos organizacijos talkon išlaikymui mūsų atžalyno, kad nenutautėtų.

K. Lukoševičius.

NOTARAS
ANTANAS LIUDŽIUS, B.L.
Toronto įstaigos bendradarbis
Dr. jur. W. Mastis
Namų, farmų, ar bet kurio biznio pirkimo - pardavimo dokumentų sudarymas.
Morgičiai. Šutartys ir visi kiti teisiniai reikalai.
Toronto:
220 Roncesvalles Ave.
LE 6-3750 (1—5 v. p. p.)
LE 7-1708 (7—9 v. v.)
Hamilton: 21 Main St. East
JA 7-55-75: FU 3-8928.
Dėl pasitarimo susitarti tel. minėtu laiku.

HAMILTONO RAMOVĖNAI PLANUOJA VEIKLĄ

Veteranai buvo užsimoję šiais metais savo veiklą plėsti, Valdyba, planuodama darbo apimtį norėjo tuo reikalu patirti narių nuomones bei pageidavimus. Į informcinius skyriaus narių susirinkimus paprastai nedaug narių teatsilanko. Valdyba ieškojo būdų didesniam narių skaičiui sudaryti sąlygas daugiau aktyviai reikštis skyriaus veikloje, todėl nutarė užmegzti su nariais korespondencinį ryšį: išsiuntinėjo nariams anketas su eile klausimų, prašydamą pasisakyti. Anketų grąžinimas užtruko. Šiuo metu negalint dėl kurių priežasčių sukviesti narių susirinkimo aptarti anketos duomenis, -tai leisis padaryt tik po atostaginiu laiku, -valdyba jau norėtų painformuoti narius bent trumpai, per spaudą, apie anketos rezultatus ir ta proga padaryti savo pastabas bei duoti paaiškinimus.

Skyriuje dabar yra 37 nariai. Anketas užpildė 15 narių. Daug kam palyginti toks didelis narių skaičius anketų negrąžino. Kodėl taip yra tikrą priežasti galėtų pasakyt tik patys susilaikę tą padaryti nariai. Valdyba tačiau negali praeiti tylomis pro tokį narių rezervuotumą. Valdybai visai nesuprantama jog neatsiliepė ir veteranai, kurie praeity buvo ruošiami jaunimo auklėjimo veiklai ir toj srity vadovo pareigose yra dirbą. Netenka aiškinti, jog veteranų veiklos prasmingumas priklausys nuo jų pačių aktyvumo, nuo to, kaip jie supranta savo pareigas ir vaidmenį išeivijoje.

Nariai buvo prašomi: I. Ar dalyvautų šią vasarą surengtoje iškiloje susipažinti su krašto apsauga: Kariuomene, Karo laivynu, Karo aviacija ir kt.? Didesnė narių dalis tam sumanymui pritarė. Kai kurie nariai gali vykti savo mašinomis, kiti norėtų autobusu. Patogesnis laikas būtų liepos pabaigoje, rugpiūčio, rugsėjo mėnesy.

Valdyba reikalą smulkiau aptars, sudarys programėlę, tarsis su provincijos karišką vadovybę. Apie pasiruošimą nariai bus painformuoti.

2. Ar būtų pageidaujama suruošti paskaitų šiomis temomis: I. Lietuvos karys IIio pasaulinio karo sūkury, 2. Mūsų uždaviniai Lietuvos laisvės kovai paremti? Susidomėjimas paskaitomis yra didelis. Valdyba yra prašoma surengti paskaitų ir kitomis temomis, būtent: 1/ Naujieji ginklai ir jų panaudojimas karyboje, 2/ Pasaulinė politinė apžvalga, 3/ Kariško pobūdžio ir politinėmis Lietuvos vadavimo temomis, 4/ L.S.D./Lietuvos Savisaugos Dailin/ ryšiai su aktyviąja rezistencija.

5/ Veteranų teisinė padėtis Kanadoje, 6/ Kaip visus lietuvius sujungti bendram darbui ir kt., laikas-trečiadieniais, šeštadieniais ar sekmadieniais nuo 6 val. vak.

Valdybai ši veiklos sritis yra arti prie širdies, ji stengsis narių pageidavimus patenkinti: Kvies parinktus tinkamesniu laiku žinomus kompetetingus paskaitininkus; nekuriomis temomis darys trumpus pranešimus su diskusijomis per skyriaus narių susirinkimus ir kt.

3. Ar prenumeruoja, o jei ne, tai ar nenorėtų užsiprenumaruoti žurnalą "Karį".

Iš grąžintų anketų 6 nariai norėtų "Karį" užsisakyti. Turimomis žiniomis, Hamiltone "Karį" gauna 20 asmenų iš jų 8 yra skyriaus nariai. Tai yra nedaug. P. J. Pleinys, mūsų didelis lietuviškos spaudos platintojas, yra nuomanės, kad bent 50 "Kario" egzempliorių turėtų laikyti Hamiltoniečius. Atrodo, tai yra visai įmanoma, jei veteranai daugiau susidomėtų. Toks parėmimas yra ne tik pareiga, bet ir šaltinis pasisemti dvasinio peno. Žurnalo skiltyse randame daug vertingų ir įdomių žinių, artimų veteranų dvasiai. Julius Smetona savo straipsny "Pas Hamiltono lietuvius", tilpusį "Dirvoj", tarp kito rašė: Nepridėdamas galiu pasakyt, kad Hamiltonas turi karštesnę lietuvišką širdį, negu daugelis didesnių kolonijų!" Darydamas tokį palankų mūsų kolonijos vertinimą adv. J. Smetona netiesioginiai palietė ir veteranus. Pasistenkime mūsų darbais pateisinti tokį gražų apie mus atsiliepimą.

Užsisakyti žurnalą galima per skyrius iždininką Alg. Patamsį, 1975 Barton Str. E. tel. 545-5316.

4. Sportinio šaudymo varžybose dalyvautų nemaža ekipa. Užsirašė daugiau mėgėjų rungtis mažojo kalibro šautuvu. Pistoletu, mažojo kalibro pistoletu ir kariškų šautuvų yra taip pat norinčių rungtis. Be abėjo, į šias varžybas įtrauktinas ir mūsų sportuojantis jaunimas.

Valdyba numato užmegzti ryšį su vietos atatinkamu klubu ir aiškinti, kokiomis sąlygomis veteranai ir jaunimas galėtų naudotis jo įrenginiais ir priemonėmis.

5. Ar norėtų paremti Lietuvių Fondą per Hamiltono skyrių kad sudarytų $100 įrašą, kaip pilnateisis Fondo narys /skyrius/. Kokia suma sutiktų prisidėti?

Kai tenka paliesti piniginį klausimą, beveik visuomet susilaukiama opozicijos, nežiūrint į sumos dydį ir į tai, kad reikalas yra svarbus, bet organizaciniame darbe be išlaidų neapsieinama, o sudėjus centus, aliekamas naudingas darbas. Taip pat negalima sutikti su nuomone, ne sykį girdėta net susirinkimuose, jog aukų rinkimas pažeidžia organizacijos orumą. Toks pasakymas neturi nieko bendro su realybe. Iš aukų sudaromi didžiuliai fondai, ir gerai žinome kokius svarbius uždavinius tie fondai atlieka. Mūsų atvejyje duoti auką lietuviškam reikalui yra pareiga, yra skolos grąžinimas. Pagaliau ir sąjungos statutas aiškiai sako: "savo veiklai plėsti ir palaikyti Sąjunga nustato nario mokestį, priima ir renka aukas."

Šie skyriaus nariai pirmieji atsiliepė į valdybos kvietimą paremti Lietuvių Fondą per savo skyrių ir aukojo: 10 dol. Alfonsas Patamsis, 5 dol. A. Ruzgys, J. Šarūnas, J. Stanaitis, M. Šniuolis, P. Kanopa, J. Mačiukas, P. Enskaitis, 25 dol. - Viso suaukota 70 dol. Būtų gražus mostas jei tą šimtinę sudarytų vien narių įnašai.

Kalbant apie LF rėmimą tenka atsiliepti į vieno kito nario pasisakymą, ar nereiktų skyriui aukas kreipti į Kanados Lietuvių Fondą, nes to fondo nuošimčiai paskirstomi kolonijom proporcingai įmokėtų aukų dydžiui. Taip, tai skamba pagristai, bet mūsų skyriaus padėtis yra skirtinga. Skyrius yra įpareigotas aukas siųsti Sąjungos Centrui. Sąjungos Centro Valdyba, įvertindama LF didelę reikšmę, skyrių narių suvažiavime, Čikagoje pravedė nutarimą prisidėti prie LF 1000 dol. įnašu. Tuo būdu sąjungos skyriai pasižadėjo LF paremti per sąjungos centrą. Mūsų skyrius tuo metu tik pradėjo organizuotis ir padaryti savo įnašą dar nebuvo pajėgus. Įmokėdamas šimtinę per centrą, skyrius gauna LF nario teises.

Ar pageidautų ir dalyvautų veteranų surengtame pasilinksminime su vakariene, šokiais ir programėle, o taip pat suruoštoj išvykoj į gamtą prie vandens?

Tais klausimais galėtų kreiptis į veteranų šeimų moteris-birutininkes. Panašius reikalus tvarkant jos, be abejo, turi ne mažesnį balsą. Tik kaž kodėl jos neranda kelio, nemėgina sukurti savo lizdelio, įsteigti skyrių, kaip kad kitose kolonijose veteranų šeimų moterys tai yra padariusios. Veteranai tokias pastangas sveikintų. Tai įneštų daugiau gyvumo ir į jų veiklą. Kviečiame ir laukiame pasirodant.

Grąžintose anketose yra įdomių pasisakymų, naudingų sugestijų, jaučiamas domėjimasis savo šeimos reikalais. Valdyba ir toliau ties kelią į artimesnį susipažinimą su nariais ir kviečia juos su valdyba kooperuoti. Jei kiltų kokių klausimų ryšium su šio straipsnelio pasirodymu, ar nariai turėtų naujų sumanymų, prašome rašyti ar skambinti į valdybos būstinę: 46 Binkley Cr. Tel. JA 7-8257

Ačiū už bendradarbiavimą.

Valdyba.

MOKSLAS IR TECHNIKA

PAUKŠČIAI, KURIE NEPERI

Pagal paleontologijos, lyginamosios anatomijos, embriologijos duomenis paukščiai kilę iš roplių ir, išskyrus pastovią jų kūno temperatūrą, ne tik jų kūno sandaroje, bet ir fiziologijoje yra daug bendro. Ryšium su pastovia ir aukšta kūno temperatūra paukščiuose atsirado įprotis perėti kiaušinius — šildyti juos nuosavu kūnu. Ropliai, kaip žalčiai, krokodilai, irgi šildo savo kiaušinius, bet ne savo kūnu, o padėdami juos į šiltą vietą, pavyzdžiui, į organinių medžiagų krūvas, kur puvimo procesas teikia reikalingą šilumą. Dauguma paukščių atsisakė nuo šio primityvaus šildymo būdo, tačiau ne visi. Vištinių paukščių būryje yra šeima, vadinama didžiakojais, arba talegalais (Megapodiidae), kuri elgiasi panašiai kaip ropliai. Ši šeima, susidedanti iš 10 rūšių, gyvena Australijoje, Nikobarų ir Samoa salose. Tie paukščiai baikštūs, geri bėgikai, bet menkesni lakūnai, miškų gyventojai. Jie būna nuo mažos vištos iki kurkės didumo ir kaip kurkės jų galva ir kaklas yra pliki, karpuoti. Jų balsai žvarbūs, kai kada kniaukiamo pobūdžio. Jie minta vaisiais ir vabzdžiais.

Labiausiai paplitusi ir geriausiai žinoma gentis Megapodius, susidedanti iš 3 rūšių. Savo kiaušiniams perėti tie paukščiai pagamina augalinės medžiagos krūvą, kurioje puvimas užtikrina reikalingą šilumą. Stovėdami ant vienos kojos, jie antrąja sugrėbia sausų lapų kaupą nuo 1,5 iki 2 m aukščio ir daugiau kaip 6 m pločio. Tam jie panaudoja apie 100 m apskritimo plotą. Dažniausiai šį darbą atlieka viena pora, bet kartais kelios poros jį drauge paruošia. Viskas sumaišoma su žemėmis ir, prasidėjus puvimui bei pakilus temperatūrai maždaug iki 50°, perykla yra gatava. Tada patelė, užlipus į kaupą, padaro ten duobę ir padeda vieną kiaušinį, kurį užkasa 1 m gylyje, o kitą dieną — antrą ir t. t., iki 6—10 kiaušinių. Abudu porelės nariai neatsitolina nuo kaupo ir, reikalui esant, reguliuoja temperatūrą. Jeigu ji krinta, kiaušiniai užkasami giliau, jeigu kyla, kiaušiniai vėsinami. Visa procedūra užtrunka 8—9 savaites — nepaprastai ilgai. Iš kiaušinių išsirita jaunikliai jau pilnai apsiplunksnavę ir iš karto gali skraidyti ir savarankiškai gyventi.

Viena didžiakojų rūšis, būtent, Leipoa ocellata, neseniai buvo tiksliai stebėta. Ji gyvena pietinėje Australijoje, sausuose eukaliptų miškuose, kur atmosferinių kritulių maža ir oro temperatūros yra kraštutinės. Šitie paukščiai iškasa 3 m pločio ir 1 m gylio duobę ir ją užpildo augaline medžiaga, sumaišyta su žeme, supildami 60—90 cm aukščio kaupą. Ten savo kiaušinius jie padeda pavasario pradžioje, kai dar dažnas esti lietus, kuris paskatina kaupo puvimą, bet jei į pavasario pabaigą pritrūksta drėgmės puvimui ir nuosekliai šilumai, sustiprėjusi saulės šiluma išlygina šį trūkumą. Taip pat čionai abudu tėvai reguliuoja temperatūrą, pridėdami arba pašalindami kiaušinius dengiantį sluoksnį. Čia ypač veiklus patinas, kuris tarp kitko kontroliuoja temperatūrą savo liežuviu. Iš pradžios tėvai rūpinasi, kad kiaušiniai neperšiltų, o vėliau, kai stoja sausas oras ir šiluma gaunama vien iš saulės, stengiasi pakelti ją, atžerdami nuo kiaušinių smėlį.

Celebese gyvenanti rūšis Megacepholon maleo panašiam tikslui padeda savo kiaušinius į tamsų vulkaninį smėlį, kuris smarkiai absorbuoja saulės šilumą, o kartais pasinaudoja šiltų šaltinių garais vulkanų šlaituose.

Prof. T. IVANAUSKAS

THE EDMONTON JOURNAL, Friday, July 2, 1965

Communist Picketed

Anti-Communists, most of them of Ukrainian, Latvian and Lithuanian descent, picketed the Macdonald Hotel for nearly six hours Monday. They were waiting for the Russian ambassador to Canada, Ivan Shpedko The ambassador missed the pickets, but when told of them said he was most distressed and had never been picketed before.

25 METŲ LIETUVOS UŽGROBIMO MINĖJIMAS EDMONTONE

Birželio 13 d. Edmontono Lietuvių namuose, dalyvaujant dideliam skaičiui žmonių, Lietuvių Bendruomenės rūpesčiu buvo surengtas minėjimas. Sekmadienį 10 val. buvo atlaikytos pamaldos. Tai dienai pritaikintą pamokslą gražiai pasakė vietos kapejonas Kun. I. Grigaitis. Koplyčią puošė Lietuvos ir Kanados vėliavos, prie kurių stovėjo tautiniais rūbais pasipuošusios moterys ir mergaitės, kaip garbės palydovės.

EDMONTON, Alta.

Po pamaldų minėjimą atidarė Lietuvių Bendruomenės pirm. J. Popikaitis. Tai dienai pritaikintą žodį pasakė vietos gyventojas A. Dudaravičius. Minėjimas uždarytas tautos Himnu.

PETICIJA MIN. PIRM. L. B. PEARSONUI

Paskutinuoju metu ir anksčiau per spaudą radio ir televiziją nuolatos yra varoma propaganda, kurios autoriai nuolat reikalauja bent kokia kaina sustabdyti karą Vietname. Mes visi žinome, kas šią akciją diriguoja, bet pasirodo, kad šie balsai randa ir "pritarimo". Paskutinis toks veiksmas ta linkme, bet kokia kaina taikos ieškančių "prietelių" buvo atsišaukimas į žmones/vieno ištiso puslapio formato "Edmonton Journal"/ raginimas rašyti laiškus Min. Pirm. L. B. Pearson ir griežtai reikalauti, kad valdžia dėtų pastangas, kad karas Vietname būtų sustabdytas. Šis veiksmas iššaukė nepalankią reakciją daugelio kanadiečių tarpe, o ypatingai mažumų, kurioms teko paragauti "rojaus" gyvenimo.

Birželio 25 d. parašytas min. L. B. Pearsonui pareiškimas ir surinkta 541 parašas su lydraščiu, kurio vertimą duodu žemiau. Viena kopija jo pasiųsta opozicijos vadui J. Diefenbacker ir kita Amerikos consului Calgaryje.

PAREIŠKIMAS-PETICIJA

Didž. Gerb. L. B. Pearson Canados Ministeris Pirmininkas Ottava, Ont.

Gerb. Pone, mes Canados piliečiai, kilę iš rytų ir centrinės Europos, esame susirūpinę dėl nuolatos varomos propagados, kuri daugelį žmonių klaidina, tuo sudarydama neteisingą politinę nuomonę. Mes sveikiname garbingas pastangas išlaikymui pasaulinės taikos, bet tik ne pagal Sovietų Rusijos norus ir dėl sekančių priežasčių:

1. Dėl kruvino užslopinimo Vengrų Revoliucijos 1956 m.
2. Berlyno Ultimatumo 1958 m.
3. Fidel Castro pavertimą į Sovietų Agentą.
4. Sovietų gabenimą oro keliu karišk os medžiagos ir Siaurės Vietnamo karių į pietrytinę Aziją.
5. Pastatymo Berlyno sienos.
6. Siuntimo atominių raketų į Kubą 1962 m.
7. Sąmokslo, paruošto rusų ambasados pradėjimui revoliucijos Conge 1963 m.
8. Panamos riaušių, suorganizuotų komunistų agitatorių 1964 m.
9. Sudeginimą archyvo bibliotekos Ukrainoje 1964 m., kurioje radosi orginalių dokumentų, liečiančių tos tautos istoriją. Tas pat vyksta Estijoje, Latvijoje ir Lietuvoje, kur sovietai per savo okupaciją stengiasi sunaikinti šių tautų paveldėtą kultūrą bei tautos meilę.
10. Sudarymą šnipų tinklo Kanadoje 1965 m. kovo mėn.
11. Komunistų revoliucijos, paruoštos Domininkų Respublikoje.

Tai yra įvykiai tik paskutinių 8 metų. Be abejo visuomenė prisimena eilę sulaužytų paktų, pažadų bei sutarčių prieš Vengrijos Revoliuciją.

Šių faktų šviesoje, iš kurios išplaukia nuolatinis puolimas laisvojo pasaulio, mes aktyviai remiame Kanados Valdžios užsienio politikos linkmę, kuri eina kartu su Amerika prieš komunizmą Vietname. Nes mes tikime, vieną principą - sustabdymui komunizmo plėtimosi. - Mes kovojame už laisvę, netik sau, bet ir kitiems žmonėms, kadangi laisvė negali būti padalinta.

Pasirašė: Susivieniję Kroatai Kanadoje, Edm. Sk. Estų Bendruomenė Edmontone, Vengrų Veteranų Draugija Edmontone, Latvių Draugija Edomntone, Kanados Lyga išlaisvinimui Ukrainos.

Ši peticija turi pritarimą A. B. N. Skyriaus Edmontone.

A. Maslanyk, Prezidentas.
A. Dudaravičius, Sekretorius.

Ši peticija gavo gerą atsiliepimą vietos spaudoje ir televizijos pranešimuose.

DEMONSTRACIJA EDMONTONE

Birželio 27 d. buvo sužinota, kad Sovietų Ambasadorius lankysis Edmontone. Ponas arba gaspadorius Spedko savo tikro laiko neskelbė net ir dienos, bet žmonės vistiek sužinojo, kad jis rengiasi vykti į Žemės Ūkio Ministerio H. Hays ūkį prie Calgario. Geras sutapimas 25 metų Lietuvos ir kaimynų sukaktis Ponas Sovietų ambasadorius turbūt prisiskaitęs draugiškų raginimų ir šiaip visokių kom. pakalikų straipsnių, propaguojančių "draugystę", nutarė aplankyti tą draugišką miestą Edmontoną.

Liepos 1 d. lygiai 12 valandą gerai organizuotas būrys vyrų ir moterų apsišarvavusių tiesos reikalaujančiais plakatais, pradėjo tvarkingą eiseną prieš Mac Donald Hotel. Daug praeivių skaitė plakatus, mašinos stojo prie demonstracijos, ne vienas priėjęs klausė, kodėl demonstrantai čia susirinko. Atvyko spaudos reporteriai ir televizijos stočių fotografai. Atvyko ir R. C. M. P. ir policija iš kurios buvo parūpintas tam reikalui leidimas.

Užrašai REIKALAVO LAISVĖS kiekvienai užgrobtai valstybei, laisvų rinkimų, klausė, kodėl Rusija nemoka UN mokesčių, ar Sovietų šnipai brangiai kainuoja Kanadoje ir t. t. Ši vieša demonstracija žmonėse per vieną dieną iššaukė visokių komentarų, daugiausia palankių mūsų reikalui. Viena stotis transliavo kas pusę valandos beveik visą dieną.

Liepos 1 d. buvo gana karšta ir po 3 val. vaikščiojimo demonstrantai pavargo ir nutarė keletą valandų pailsėti ir susirinkti 6 val. vakaro. Per šią pertrauką atrodo, kad atslinko Spedko ir išsirangęs iš juodo limuzino per savo vertėją atsakinėjo į reporterių klausimus, kurie jam papasakojo apie demonstraciją. Jo atsakymas buvo, kad jis turįs jiems paruoštus atsakymus.

Įdomus gandas buvo paskliđęs po ambasadoriaus atvykimo, kad ponui ambasadoriui teko 1 val. ir 30 min. laukti už miesto kavinėje, kol demonstrantai iš siskirstė, ir tik tuomet su policijos apsauga jis buvo atgabentas į hotelį. Kiek teko vėliau išgirsti iš reporterių, kad Spedko per savo 25 metų diplomatinę tarnybą dar nėra buvęs pikietuotas.

6 val. vakare tas pats būrys žmonių vėl susirinko su užrašais ir pradėjo savo liūdną eiseną. Kadangi sov. atstovo buvo pažadėta atsakymai, tai du atstovai iš šios grupės nuėjo pas hotelio valdininką ir prašė audencijos. Spedko turbūt žinodamas savo valdžios metodus, ne tik nesutiko pamatyti delegacijos, bet ir vietos laikraščio fotografo neprisileido. Taip kad priėmimas, kokį jis galvojo gauti, kitaip išėjo, o banketui paruošta salė su Kanados ir Sovietų vėliavomis buvo atšaukta. Demonstrantai, painformavę painformavę vietos spaudą apie paskutinius įvykius, tvarkingai 8 val. vakare pasitraukė.

Baigdamas, norėčiau padėkoti visiems broliams ir sesėms, kurie dalyvavo šioje eisenoje. Širdingas ačiū už parodytą tėvynės meilę.

Kor.

Visi ruoškimės pirmam didžiam Montrealio ir Ottawos lietuvių susitikimui, kuris įvyks liepos 25 dieną!

MONTREAL

PIRMASIS MONTREALIO IR OTTAWOS LIETUVIŲ SUSITIKIMAS

Naujas, nepaprastas ir didelis įvykis Montrealio lietuvių gyvenime - draugiškas susitikimas su Ottawos lietuviais laukia mus visus liepos 25 dieną, už dviejų savaičių, sekmadienį.

Važiuojame į Ameriką, važiuojame į tolimas vietas Kanadoje, kad pamatytume kitose vietose gyvenančius lietuvius, susupažintume, susidraugautume. O čia pat, tiktai už valandos kelionės laiko kaimynų arčiau nepažįstame, su jais nesusitinkame. Tat liepos 25 dieną, pagaliau, turėsime tokią galimybę.

Susitikimas įvyks lietuviškoje, susitikimams pritaikytoje vietoje, Ponų Skruibių ūkyje, Point Fortunė, prie Ottawos upės.

Susitikimas, kuriam ruošiasi ir Ottawos lietuviai, sudarė tam tikslui komitetą su KLB apylinkės pirmininku Ponu Juozu Šimanskiu priešakyje, bus iškilmingas, su didele ir įvairia programa, kurioje kiekvienas galės pasirinkti sau patinkamą atvangą. Bus žvejimo, šaudymo, Ottawos ir, Montrealio vyrų jėjų varžybos ir laimėjusiųjų premijavimas. Numatoma įdomi loterija, kuriai fantai jau renkami. Bus ir muzika ir šokiai ir fotografimas, kad subuvimą galima būtų gausiai pavaizduoti Nepriklausomoje Lietuvoje ir kitoje spaudoje. Bus specialus Onų pagerbimas, nes tai bus oninės. Veiks ir bufetas.

Nepriklausomoje Lietuvoje įdedamas ir planas, nurodąs, kaip į Ponų Skriubių ūkį reikia važiuoti.

Ši Montrealio ir Otawos lietuvių susitikimo šventė norima padaryti kasmetine, kad bent kartą metuose bičiuliškai - draugiškai galėtų abiejų kolonijų lietuviai susitikti, pasikalbėti ir gal net numatyti bendrus veiklos planus.

ŠV. ONOS DRAUGIJA

Prie Šv. Kazimiero parapijos liepos 26 dieną, pirmadienį, turi savo šventę. 7:30 ryto bus mišios, kurias užprašė Šv. Onos draugiją, o metiniai pusryčiai nukeliami į lapkričio mėnesį, kada bus laikomos mišios už mirusias nares. Draugijos valdyba visas nares, kurioms tiktai leis laikas, prašo ateiti į pirmadienio liepos 26 dienos mišias.

OTAVOS LITTUVIAI,

Kaip pranešė šį savaitgalį Montrealyje lankęsis Otavos KLB Apylinkės pirmininkas p. Šimanskis, atsidėję ruošiasi dalyvauti Pirmame Otavos ir Montrealio lietuvių susitikime ponų Skruibių ūkyje, Point Fortune. Tikimasi, kad susitikimas bus gausus ir įdomus. Point Fortune lengvai pasiekiama, nes pro ją eina autobusai iš Montrealio į Otavą, ir paprašyti sustoja prie pat Ponų Skruibių namų, esančių prie kelio Nr. 17.

NEPRIKLAUSOMOS LIETUVOS

atostogos bus pirmąją rugpiūčio savaitę, nuo pirmos ligi 8 dienos, kada laikraštis neišeis. Visi, kas bus interesuotas tą savaitę ką paskelbti, prašomi tai padaryti iki liepos 26 dienos.

APVOGĖ AV KLEBONIJĄ

Nesusekti piktadariai šeštadienį, Liepos 10 d., įsibrovė į Aušros Vartų kleboniją, atrakinėjo visas duris, išvartė daiktus ir išsinešė rastus 300 dolerių. Piktadariai į kleboniją įsibrovė, kaip spėjama, per duris, kurios buvo atviros ateinantiems į banką "Litas" reikalais.

DIDELĖ IR IDOMI PROGRAMA BUS PASKELBTA SEKANČIAME NEPRIKLAUSOMOS LIETUVOS NUMERYJE.

Čia duodamas schematinis planas, rodąs, kaip galima subuvimo vietą, Pinte Fortune, pasiekti mašina arba autobusu važiuojant.

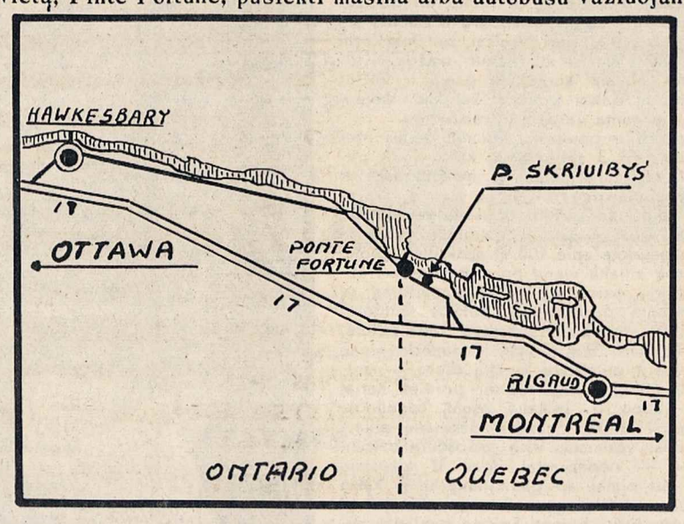

Pasiklausykite pranešimų ir per lietuviškąją radio valandėlę šeštadieniais 5:30 p.m.

HAMILTON

Liepos 17 d. prasidedančiai skautų stovyklai "Romuvoje" pasiruošimai vyksta pilnu tempu. Džiugu, kad šiais metais ir Hamiltono tuntai turės stiprų vadovų kadrą, kas palengvins tinkamai atlikti stovyklos uždavinius. Praeitais metais gražiai pravedęs stovyklos ūkį A. Paukštis, šiais metais žada talkininkauti D. Stukui. Laužų pravedimui vyksta "Aukuro" režisorė E. Daugvietytė-Kudabienė, kas reiškia, kad laužai bus linksmi ir įdomūs.

Kaip girdėti, daugelis tėvelių yra numatę bent savaitę laiko praleisti kartu su jaunimu, kur svečių palapinėms bei mašinoms pastatyti yra didelis plotas. Foks ežere yra gausu geros žuvies, tad šio sporto mėgėjams bus gera pramoga ir poilsis gamtoje. Tikimasi turėti virš 300 skautų, neskaitant svečių.

RUOŠIAMASI STOVYKLAUTI

DAUG GAISRŲ

Kelių dienų laikotarpyje, Hamiltoną skaudžiai palietė gaisrai, nemažai nuostolių padarydami net Šv. Juozapo ligoninei. Gaisrininkų teigimu, yra sąmoningi padegimai. Paskirta 1,000 dol. premija nurodžiusiam nusikaltėlį V.P.

PAGERBTI BUVĘ HAMILTONIEČIAI

Prestono lietuviai, kuriems tenka artimai bendradarbiauti su Z. Laugaliu "Angel Stove" fabrike, surengė pietus - 20 metų vedybinio gyvenimo paminėjimą. Kadangi Z. Laugalys, kaip anksčiau buvęs veiklus lietuviškam darbe Hamiltone, ta proga ir hamiltoniečiai jiems atidavė pagarbą, pasveikindami ir sugiedodami Ilgiausių Metų.

REGISTRACIJA STOVYKLON

turi būti užbaigta iki liepos 15 d. Visi kviečiami nedelsiant savo jaunuosius įregistruoti.

MONTREALIO ŠAULIŲ GEGUŽINĖ

Sekmadienį Ponų Skruibių ūkyje gražiai pasisekė. Diena buvo graži, saulėta, nekaršta, todėl buvo malonu būti po atvira saule, maudytis, pasivaikščioti.

Šaudymo varžybose pirmą prizą laimėjo K. Šimkus, antrą - A. Žukauskas, trečią - Račinskas. Jaunių varžybose pirmą vietą laimėjo A. Lavinskas ir antrą pp. Driešerių sūnus. Duomenis iškilmingai paskelbė varžybas vedęs P. Kačergius.

Buvo loteriją. Muziką tvarkė p. Kalvaitis.

Buvo ir žaidimų ir juokų pridaryta. Diena praleista gerame ore maloniai.

KANADA PERKA LĖKTUVUS AMERIJOJE

Kanados gynybos ministerija Jungtinėse Valstybėse perka seriją karinių lėktuvų gynybos reikalams.

- Neprikl. Lietuvos pirm. J. L. Grinis sveikina visus iš JAV, kur atostogauja su šeima.
- Buvęs Aušros Vartų klebonas T. J. Kubilius, dabar pavaduojąa Amesterdame kun. Balčį, pakeliui į Čikagą žada užsukti Montrealin.

ATOSTOGOS PAČIAME ĮKARŠTYJE

Montrealio įstaigų ir įmonių dauguma tarnautojus ir darbininkus dabar masiškai atleidžia atostogų.

Juozas su Ponia Lukoševičiai išvyko atostogų į Kennbunkport.

Ponai Adomaičiai išvyko į Bostoną, Cape Cod ir kt.

Kazys Martinėnas atostogauja savo vasarvietėje.

Pas Ponus Styras La-Sallėje atostogauja brolis Antanas Styra ir p. Styros motina iš Clevelando.

Jonas Lukoševičius su šeima atostogauja savo vasarvietėje prie Lake Sylver.

TORONTO

LIETUVIŲ EVANGELIKŲ parapijoje "Viltis" liepos mėnesį pamaldų nėra, nes kunigas Alg. Žilinskas su šeima išvyko atostogų. Reikalui esant, kreiptis į parapijos komiteto pirm. B. Buntiną, tel. RO 9-0688. "Viltis" parapijoje pamaldos lietuviams bus tęsiamos nuo rugpiūčio 1 dienos, 1:30 po pietų.

- Dr. E. Zubrienė yra išvykusi atostogų ir jos dantų gydymo kabinetas uždarytas iki liepos 26 d.
- Juozas Gailius su šeima iš Vokietijos atsikelia gyventi į Toronto.

ATEITININKŲ KONGRESE dalyvavo 88 rinkti atstovai ir 222 svečiai. Dauguma kongreso dalyvių buvo jaunimas. Ateitininkų kongresas Toronte buvo gerai išgarsintas ir jo susirinkimas plačiai nuskambėjo.

- Lietuvių kapinėse pastatyti du gražūs paminklai - vienas Užupiui, kitas Pr. Rinkūnui.
- Inž. J. Vėlyvis prieš keletą metų baigęs Toronto universitetą ir įsikūręs netoli Bostono, liepos mėn.-lo d. veda amerikietę. Iš Toronto į vestuves vyksta šeimos artimieji. Sekmės Jaunui naujame gyvenime.

Canadian Vickers Ltd.

Machine Shop pasiūlymai

- Milling Machine Operators
- Turret Lathe Operators
- Radial Drill Operators
- Toolmakers
- Ingersoll Operators
- Planer Operators
- Lathe Operators
- Tool Designers
- Vertical and Horizontal Boring Mill Operators

Suinteresuotieji turi būti pilnai prityrę, sugebą naudotis brėžiniais ir mokėti patys nusistatyti mašinas.

NORMALUS DIRBANČIŲJŲ SOCIALINIS APRŪPINIMAS.

Kreipkitės asmeniškai Employment office

4970 Notre Dame East. Montreal, P. Q.

Dr. J. SEMOGAS
5441 BANNANTYNE. Verdun
Pirmadienį ir ketvirtadienį 2--4; 7--9 p. m.
antradienį ir penktadienį 2—4 p. m.
trečiadienį 7—9 p. m.
šeštadienį 11—1 p. m.
PO 7.3175; namų DO 6-9582

DANTŲ GYDYTOJAS
Dr. J. MALISKA
1396 St. Catherine St. W.
Suite 419, tel. UN 6-8235
Namų tel.: MU 1-2051

DR. A. O. JAUGELIENĖ
DANTŲ GYDYTOJA
1410 Guy St., 1 a. 11 kamb.
WE 2-6662; namų 737-9681

DR. V. GIRIUNIENĖ
DANTŲ GYDYTOJA
3938 Rosemount Blvd.
RA 7-5552; namų RA 1-0656

DR. IRWIN COPNICK
Dantų Gydytojas
4966 Decarie Blvd.
Suite 7
Montreal, Que. Tel. 489-3191

ADVOKATAS
STASYS DAUKŠA, LL. D.
4 Notre Dame St. E.
Suite 902 ir 903
Tel.: 861-8478 ir 861-8479

ADVOKATAS
JOSEPH R. MILLER
B. A., B. C. L.
Suite 205
168 Notre Dame St. E.
UN 6-2063 ir UN 6-2064

NOTARAS
J. BERNOTAS
B. A., B. C. L.
Sun Life Building
Suite 2079
Tel.: UN 6-4364

ALLIANCE
REALTIES INC.
Montreal Real Estate Board Nariai.
D. Baltrukonis .. RE 7-0844
P. Rudinskas .. HU 1-2957
J. Skučas ..... RA 2-6152
Sklypai, rezidenciniai namai, apartmentai, investacijos, morgyčių parūpinimas.

LAIKRODININKAS
ANTANAS ŽUKAS
1855 WELLINGTON ST.
Tel. WE 2-0644.
TAISAU IR PARDUODU ŽEMOMIS KAINOMIS LAIKRODŽIUS IR JUVELYRUS.

I.G. ELECTRIC R'd.
Elektros kontraktorius
IGNAS GURČINAS
889 — 56 Avenue
Lachine. Tel. 631-0882.

PINE LAND CORP.
agentas ROMAS VERBYLA
Investavimui žemė St. Hubert, netoli St. Helen salos (1967 m. pas. parodos vieta).
Telef. 254-4287 ir VI 4-9254.
Adresas: 5974 Turenne, Montreal 5, Que.

J. Gražys
KAILIŲ SIUVĖJAS.
SIUVU, PARDUODU.
Taisau ir Remodeliuoju.
Vasaros laike saugojimas. (storidžiai).
6396 Bannantyne, Verdun.
PO 7-6183.

„LITAS“
Adresas: 1465 De Seve Street, Montreal 20, P.Q. tel. 766-5827
4.5% UŽ INDĖLIUS
4.0% UŽ EIN. S—TAS.
Mėnesinis palūkanų skaičiavimas.
Nemokamas gyvybės draudimas iki $2000.
7.6% UŽ ASMEN. PASKOLAS
6.5% UŽ NEKILN. TURTO PASK.
Visos paskolos atviros.
Pigus paskolų draudimas iki $10,000.
KASOS VALANDOS: 1465 De Seve St. sekmadieniais nuo 10.30 iki 12.30 v., darbo dieno mis — nuo 10 iki 3 v., išskiriant pirmadienius ir šeštadienius; vakarais — trečiadieniais ir penktadieniais nuo 7 iki 9 val.
3907 Rosemount Blvd., tel. 722-2472 dieną — penktadieniais nuo 1 iki 6 val. ir vakarais — pirmadieniais, trečiadieniais ir penktadieniais nuo 7 iki 9 val.

LIETUVIŠKAS PUSVALANDIS GIRDIMAS KAS ŠEŠTADIENĮ PER CFMB STOTĮ,
BANGA 1410, 5.30 VAL. VAKARO.
Programos vedėjas L. Stankevičius.
Telef.: 669-8834

PAREIKALAVIMAS DARBININKŲ -

ABERDEEN CLOTHING CO. - fabrikas sportiškų drabužių suaugusiems ir jauniems vyrams, ieško siuvamomis ir specialiomis mašinomis operetorių, kurie yra specialistai dirbti prie sportiškų ir medžioklės drabužių aprangos-

Taip pat galinčių dirbti savo namuose turimomis 95 arba 96 mašinomis.

Kreiptis: Mr. Jack Wolfe, 10 Ontario West, Room 1014.

MONTREAL ROY CO.-

Moteriškų drabužių didelė siuvykla, esanti 140 Cremazie Blvd. West 14 aukšte, ieško darbininkų / operators / siuvamomis mašinomis.

Skambinti: 381-6275.

ANTANAS GRAŽYS
Tolhurst Oil Ltd. Texaco atstovas
Aliejus ir įrengimai apšildymui
Nemokamas krosnių valymas ir
Tel.: 739-9328. aptarnavimas

Ar žinoma, kad
„NEPRIKLAUSOMOS LIETUVOS" SPAUSTUVĖ
spausdina bilietus, pakvietimus, vizitines, įvairius blankus, receptams lapelius, vedybinius pakvietimus, mirties atveju užuojautos laiškus, padėkos kortules, visokius „statmentus", vokus su adresais, laikraščius, žurnalus ir kaygas.
Darbą atlieka pigiau, negu kitos spaustuvės.
Kviečiame įsitikinti.
Spausdinius galime priimti paštu ir paštu pasiųsti.
Adresas: 7723 George Street, LaSalle, P. Q., Canada.

PARDAVIMAS - PIRKIMAS
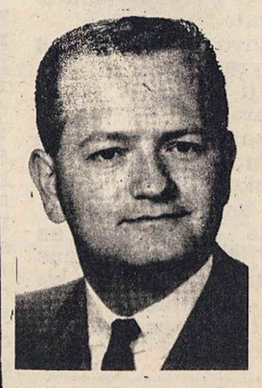
rezidenciniai namai, apartmentai, investacijos, morgičių parūpinimas.
IMMEUBLES ANDRÉ VEZINA REALTIES
Brokers
6571 - 10th Ave., Rosemount
Montreal 36, P.Q.
725-9788.
Sav. Andrius Zizjunas.
Montreal Real Estate Board Nariai

KEATING FORD
Sales Limited
4415 Bannantyne Ave.
FALCON FAIRLANE
GALAXIE THUNDERBIRD
MUSTANG — TRUCKS
Used cars
1 year guarantee
Kreipkitės į
LEO GURECKAS
SALES MANAGER'S ASISTENT
Keating Ford Sales Ltd.
Jūsų lietuvis atstovas
769 - 8831

Keating Ford Sales Ltd.
Tel. namu DO 6 - 2548
Įstaigos 769-8529