Mr.J.Rugienius
12230 Washburn St.,
Detroit,Mich. 48204
U.S.A.

Lietuvos nacionalinė M.Mažvydo biblioteka

NEPRIKLAUSOMA LIETUVA

Le plus gros et le plus vieu journal Lithuanien au Canada.

The oldest and biggest Lithuanian newspaper in Canada.

Seniausias tautinės demokratinės minties savaitraštis Kanadoje.

NR.42/966/ PASAULIO LIETUVIŲ JAUNIMO METAI, 1965, lapkritis-novembre-November 3. INDEPENDENT LITHUANIA * LITHUANIE INDEPENDANTE * Postage paid at Lachine, P. Q.

VISI JIE DABAR KOVOJA UŽ KANADOS VALDŽIOS KĖDES

L. PEARSON

J. DIEFENBAKER

DOUGLAS

CAOUETTE

Antikolonialinės Lygos prezidiumo nariai /iš kairės/: Romas Kezys, Algimantas Gureckas ir Algirdas Budreckis diskutuoja kolonializmo klausimus su Angolos atstovu New Yorke.
Foto:R.Kisieliaus.

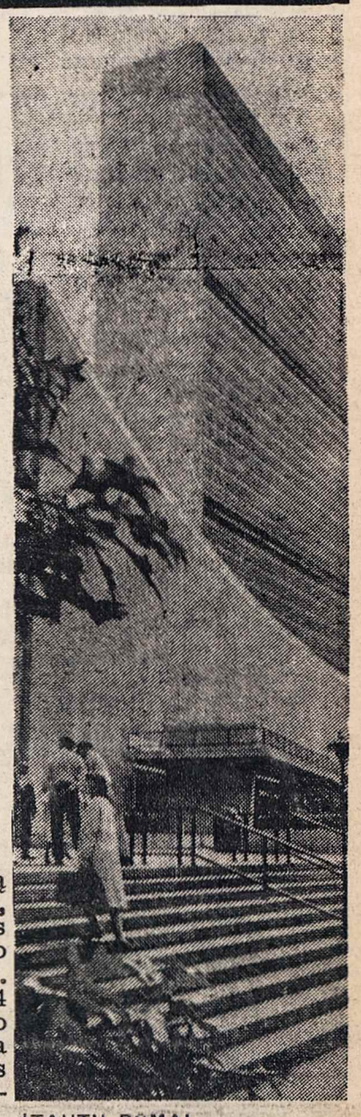

JTAUTŲ RŪMAI

Lapkričio 13 dieną čia sustos pavergtųjų gynėjų demonstracija ir reikalaus Lietuvai, Latvijai ir Estijai laisvės.

DIDELĖ SUIRUTĖ KOMUNISTŲ LAGERYJE

Tur būt Joguslavijos diktatorius Bros - Tito buvo tas fermentas, kuris taip stipriai užraugė komunistinę bačką, kad ji pradėjo trūkti per visus lankus ir, vidiniam spaudimui didėjant, kunkuliuoti ir spoginėti kaskart sukeldama vi didesnį triukšmą.

ALBANIJA buvo tas kuris, kaip pasakėčios šunelis "Moska", loja prieš dramblį ir pagaliau ne tiktai kandžioja kojas, bet ir išdidžiai vaidina džiąją galybę... Po Albanijos sekė jau visa valstybių serija, kurios panorėjo būti laisvesnės ir savarankiškesnės, negu kiekviena "broliškoji respublika".

LENKIJA žymiai atsipalaidavo nuo priklausomybes Maskvos ir nusikratė rusų generalgubernatorium, kuri su trenkimu atgal išspyrė į Maskvą.

VENGRIJA sukilimu būtų pradėjusi ypač ryškų istorinį Europos posūkį, jeigu ne JAV prezidento Eisenhowerio atsisakymas padėti sukilėliams, kurie žiauriai buvo sutriuškinti sovietinių tankų. Nežiūrint to laisvės ugnis vengrų tautoje neužgesinta. Paskutinės žinios praneša, kad Vengrijoj susektas naujas samokslas prieš sovietinę priespaudą. Ir Kadaro, neatlaikančio vidaus įtampos pakeitimas, nepadeda. Yra suimtų ir dar bus jų daugiau.

RUMUNIJA drąsiai pradėjo atsipalaidavimo žygius nuo Maskvos. Rumunija tiek jau čiasi pajėgi, kad net mezga ryšius su Pekinu, nors Maskvai tai yra didelis nemalonumas. Rumunija viena iš pirmųjų satelitų, kuri mezga ryšius su Vakarais.

AFRIKOS naujųjų valstybių tarpe, nors ir labai Maskvos ir Pekino viliojamų, fermentacija tokia, kad geriau jos linksta laikytis savarankiškumo. Ir afrikiečiai pradeda suprasti naują kolonializmo formą.

ALŽYRE išsivystė tarptautinė komunistų suirutės drama. Jau ankščiau planuotoji Afrikos - Azijos valstybių konferencija dėl nesutarimų buvo atidėta į lapkričio 5 dieną. Betčia ji dabar pergyvena naują sunkią krizę. Pekinas atsisakė dalyvauti, pirma to pareikalavęs, kad į tokią konferenciją nebūtų įsileista Rusija, kaip ne Azijos valstybė. Ir ligšiol klausimas kabo ore, nes Afrikos - Azijos valstybių užsieireikalų ministeriai neįstengia išryškinti klausimo, kas daryti su Maskva, kuri į konferenciją veržiasi ir kas daryti su Pekinu, kuris konferencijoje atsisako dalyvauti, statydamas eilę ultimatumų.

COL. BOUMEDIENNE

Alžyro premjeras, atsidūręs tarp Maskvos ir Pekino, turi didelių sunkumų.

KOMPROMISO nėra ir negali būti, - rašo kinų komunistų spauda, - nes nėra jokios galimybės prie to prieiti. Tai yra du skirtingi pasauliai, kurie negali rasti bendros kalbos. Jie vieni kitiems priešai. Chruščiovas buvo apgavikas, o Brežnevas su Kosyginu dar žiauresni apgavikai, rašo kinų komunistai.

INDONEZIJA tačiau sudaro patį aukščiausį nesantaikos nesutarimo punktą. Indonezijoje komunistai prieš komunistus bandė daryti perversmą, nes susidarė dvi komunistų srovės, kurios nesugyvena. Nepasisekus perversmui, dabar komunistai išėjo į atvirą maištą: puola valdžią - Sukarno tipo komunistus, - palaikančią karuomenę ir valdžią palaikančius gyventojus. Komunistų sukilimas prieš komunistus pasiekė aukščiausį punktą, kokio Vakarai ankščiau nei sva joti negalėjo.

Sukarno, Indonezijos prezidentas

Indonezijos prezidentas-diktatorius atsidūręs kvailiausioje padėtyje. Jis sakosi esąs komunistas, bet prieš jo komunizmą komunistai sudarė sąmokslą ir darė perversmą. O dabar bando jį nuversti sukilimu.

TARPTAUTINĖJE arenoje į pirmą vietą išplaukia pačių komunistų tarpusavio kovos. Demokratija, jei ji vakaruose būtų gyva ir veikli, dabar daug galėtų laimėti, Bet Vakarai, viena, žino tiktai save, ir, kita nenori suardyti Rusijos, kurios pajėgumas Vakarams atrodo yra reikalingas ir kurio jie bijo prarasti, - ypač - Amerika.

Pilietis iš komunistinio "rojaus", iš kurio dabar bėga visi, kas tiktai gali.

JUAN BOSCH

Nuverstasis Dominikos prezidentas. Sugrįžus jam į respubliką ir pasakius kurstančių kalbų, ten atsinaujino kovos.

CASTELLO BRANCO

Brazilijos prezidentas, suspendavęs keliolikai mėnesių konstitucines piliečių teises, kai kraštui gresia suirutė.

LABOR CHIEF WILSON

Anglijos ministeris pirmininkas, turėjęs sunkias derybas Rodesijoje, kur baltieji vieni nori viešpatauti.

PASIRUOŠIMAS LAPKRIČIO 13 MANIFESTACIJAI VYKSTA PILNAIS TEMPAIS' PLAČIAI IŠSIŠAKODAMAS

LAPKRIČIO 13 MANIFESTACIJOS ŽINYNAS

Manifestacija prasidės 11 val. ir baigsis apie 5 val.

Organizatoriai pataria taip planuoti atvykimą, kad atvykstantieji jau būtų prieš 11 val. Salėn galima bus patekti jau nuo 11 val. Programa prasidės lygiai 12 valandą. Programa truks apie 2 val. Po programos tuojau prasidės žygis, kurio tvarkdariai duos nurodymus. Bus einama 48 gat., kertant Broadway, 7, 6, 5, Madison, Park, Leksingtonm, 3 Ave, 2 Ave, sukama į dešinę ir tuoj į kairę, 47 gat. iki 1 Ave. Hammarskjold Placa prie Junt. Tautų. Bus garsiakalbių sistema. Žygis truks apie 1 valanadą. Vietoje demonstracija apie pusę valandos. Demonstracija bus nufilmuota.

Skubus kreipimasis taikomas: K. Vainius, 65-16 Clinton Ave, Maspeth, N. Y. 11378.

- Lietuvių skautų Pirmija ragina visus skautus dalyvauti lapkričio 13 d. žygyje ir remti jį lėšomis.
- Lietuvių veteranų sąjunga "Ramovė", Centro valdyba pritarė žygiui, paskyrė piniginę auką ir visus narius ragina dalyvauti žygyje į JTO.
- New York Times dienraštyje "Atsišaukimas į JTO sąžinę" bus paskelbtas lapkričio 7 d. Pusantro tūkst. jo atspausdinta ir su Prel. J. Balkūno parašu išsiuntinėta svarbiems asmenims. Parašus po atsišaukimu jau yra padėję daugelis žymių asmenų.
- Bostono lietuviai veikia šūkiu: 2 tūkstančiai dolerių ir 1000 galvų žygiui į New Yorką.
- Manifestacijos komitetas kreipiasi į visus lietuvius studentus, kad jie ne lietuvių tarpe skleistų žinią apie žygį į JTO, ypač savo kolegų ir profesorių tarpe.
- Žygio k-tas gauna daugybę laiškų, kas liudija, kad žygis jau plačiai žinomas.
- Jadvyga Matulaitienė organizuoja salės tautinius šokius..
- Spalio 19 d. New Yorke mirė Ukrainos prezidentas, palaikęs glaudžius ryšius su Lietuvos veiksniais
- Du su puse tūkst. medalių ir "pagyrimų" Maskva pabėrė už tarnybą.
- Sniečkus dėl Kosygino reformų Maskvoje kalbėjo, bet jo kalba suignoruota. Drobnys gi drįso pasakyti, kad Kosyginio reforma skaudžiai paliečia "respubliką", nes atima ir tas teises, kurias ji ligšiol turėjo, nes Maskva viską su centralizavo, viską pasiėmė sau.

PERTVARKOMAS KULTŪROS FONDAS

Kultūros Fondo statutą 6-ji KLB Kr. T-bos sesija, spalio 10-11 dd. nutarė suspenduoti, pavedant Krašto Valdybai paruošti naują. Krašto Valdyba spalio 14 d. nutarė Kultūros Fondo darbą padalinti į tris savarankiškas sritis - Kultūros Komisiją, Švietimo Komisiją ir Jaunimo Sekciją.

Atskira Kultūros Fondo kasa, Krašto Tarybos nutarimu, yra panaikinama. Kultūriniai reikalai bus apmokami iš bendrosios Krašto Valdybos kasos. Turint tai galvoje, solidarumo mokesčio 20%, iki šiol siųstų į Kultūros Fondo kasą, turi būti siunčiami tiesiogiai Krašto Valdybai, pridedant prie to Krašto Valdybai priklausantį 40%, taigi viso 60%. Lietuvių Dienų grynas pelnas dalinamas pusiau tarp tas dienas ruošusios apylinkės ir Krašto Valdybos. Visos kitos pajamos, išskyrus solidarumo mokesčio 60% ir Lietuvių Dienų pelno pusę, lieka apylinkėje.

LIETUVIŲ VEIKSNIŲ PASITARIMAS

Pasitarime dalyvavo Vliko valdybos ir PLB centro valdybos atstovai.

Pagrindiniai išsiaiškinta ir susitarta, kad PLB savo veikime vyriausiai riboja si kultūriniu darbu, bet taip pat ir talkininkauja Vliko Lietuvos Išlaisvinimo akcijos rėmime.

PLB centro v-bos atstovas gali dalyvauti Vliko valdybos posėdžiuose ir antraip-Vliko atstovas kviečiamas dalyvauti PLB centro v-bos posėdžiuose jei tai būtų reikalas.

Lietuvos Nepriklausomybės- vasario 16 d. šventės proga renkamos aukos turi eiti išimtinai Lietuvos laisvinimo bylai remti.

Lietuvių jaunimo-Lietuvos nepriklausomybės atstatymo ruošiamai lapkričio mėn. demonstracijai New Yorke pritarti.

Buvo taip pat gyvai paliestas klausimas dėl ryšių palaikimo su Lietuva. Kadangi šis klausimas yra jautrus ir reikalująs gilesnių studijų, tai jis atidėtas sekančiam panašiam pasitarimui pagrindinai išnagrinėti.

Šiuo požiūriu tas pirmas pasitarimas tarp Vliko ir PLB centro atstovų buvo reikšmingas ir naudingas.

VILNIAUS PROBLEMA

Vilniuje minint 25 metų Lietuvos okupacijos sukaktį, tarpe kitų komunistų valdomų šalių atstovų, lankėsi ir Balstogės vaivadijos delegacija. Įsidėmėtina, kad kaimyninė Lenkija pasiuntė į iškilmes ne centro vyriausybės ar partijos, bet tolimos provincijos vaivadijos delegaciją, kas aiškiai rodo, kad norima išvengti, nors ir tylaus pripažinimo Vilniaus Lietuvai. O tuo aiškiau, kai delegacijos atstovas J. Trusevičius savo trumpame pareiškime net išvengė Vilniaus vardą suminėti; jis pareiškė: "Mus džiugina, kad dalykiniai ryšiai, užsimezgę tarp Bialystoko ir Kauno, duoda gerus vaisius."

E.

MONTREALYJE

"BALTIJOS" KONCERTAS ir balius buvo puikus. Koncertas buvo pirmos rūšies. Gera publika solistus šiltai priėmė. Apie koncertą kitam nr. Balius gavęs valandą priedo iš žiemos sezono, buvo labai gražus.

SVEČIAS IŠ LENKIJOS

Pas ponus Tauterius vieši iš Lenkijos atvykęs Tauterienės brolis p. Zaborskis, gyvenąs Poznanėje ir turys vertėjo darbą. Į Lenkiją grįžta prieš Kalėdas.

Į AUSTRALIJĄ

šiomis dienomis išskrenda vilasalietė Ponia Paunksnienė kuri Australijoje turi seserį prieš dvejetą metų viešėjusią pas pp. Paunksnius.

LIETUVIŲ STUD. RĖMĖJŲ Toronte

Būrelio susirinkimas šaukiamas lapkr: 7 d. 12 val. 15 min. Prisikėlimo par. muzikos salėje. Visi, kam rūpi mūsų priaugančioj inteligentijoj lietuvybės išlaikymas, prašomi į šį susirinkimą atsilanti, taip pat įsijungti į rėmėjų eiles. Bus sprendžiami svarbūs klausimai.

Nepriklausoma Lietuva

INDEPENDENT LITHUANIA

Už Lietuvos išlaisvinimą! For liberation of Lithuania!
Už ištikimybę Kanadai! For loyalty to Canada!

Authorized as second class mail by the Post Office Department, Ottawa, and for payment of postage in cash

LEIDŽIA KANADOS LIETUVIŲ CENTRO TARYBA IR SPAUDOS BENDROVĖ „NEPRIKLAUSOMA LIETUVA".

Redaktorius Jonas Kardelis.

DO 6-6220

7722 George Street, LaSalle, Montreal 32, Quebec, Canada.

Prenumerata metams:		Yearly Subscription Rates:	
Kanadoje	$ 5.00	Canada	$ 5.00
Amerika ir P. Amerika	$ 5.50	America & S. America	$ 5.50
Visur kitur	$ 6.00	Other Countries	$ 6.00

Adresų pakeitimas 25 ct. (su prenum. arba sml. pašto ženklais).
Ilgalaikiai skelbimai, pagal susitarimą, gauna nuolaidų.

DALYVAUKIME BALSAVIMUOSE

Rugsėjo 7 d. Kanados ministeris pirmininkas ir liberalų partijos šefas, Lester Pearson, paskelbė federalinio parlamento/seimo/ rinkimus š. m. lapkričio mėn. 8 d.

Per praeitus parlamento rinkimus, 1963 m. balandžio 8 d., nė viena federalinė partija nesurinko absoliutinės daugumos, reikalingos 133 atstovų iš bendro 265 parlamento narių skaičiaus.

Liberalų partijai, susirinkusiai daugiausia parlamento vietų, buvo pavesta sudaryti valdžią.

Minoritarinė liberalų valdžia išsilaikė per 2 1/2 metų, laviruodama tarp opozicijos partijų: dešiniųjų -konservatorių ir kairiųjų - naujų demokratų /NDP / su suskilusiu beprincipiniu "Social Credit" centru.

Per tą laiką nepasitikėjimo klausimų buvo keliama ištisa eilė, tačiau opozicijai nepavykdavo surinkti reikiamos daugumos ir liberalų valdžia laikėsi.

Principiniai ir partiniai nuomonių skirtumai pačios opozicijos tarpe išgelbėdavo minoritarinę liberalų valdžią. Tarpusaviai nesutarimai net pačios skaitlingiausios opozicijos partijos narių tarpe-konservatorių, kai kuriuose klausimuose buvo gan ryškūs ir lemią. Štai, kad ir Kanados vėliavos klausimu, -Kvebeko provincijos konservatoriai kartu su mažųjų opozicijos partijų atstovais balsavo "už" su liberalais, prieš kitų konservatorių dėugumą su jų šefu Diefenbakeriu, kurie balsavo "prieš".

Iš kitos pusės, aiškiai buvo jaučiama, kad bendrai opozicijos tarpe nebuvo didelio noro nuversti valdžią ir iššaukt naujus rinkimus.

Nenuostabu dėl to, kai pradžioj rugsėjo min. pir min. L. Pearson, atsistatydino ir ryžosi leistis į rinkimus. Opozicija buvo užklupta nepasiruošus rinkimams. Gal Pearson'as ir nujautė sau palankią bendrą konjunktūrą, tikėdamas gauti lapkričio 8 d. rinkimuose savo partijai reikiamą daugumą, atstovų parlamentą. Viskas gali būti!

Skelbdamas naujus rinkimus, Pearsonas nurodo pagrindinį tikslą: gauti absoliutinę parlamente daugumą, kuri garantuotų greitesniu laiku realizuoti gyvybinius šalies reikalus: įvesti visuotinį sveikatos draudimą, padaryti bankines reformas, įvesti dvi kalbas administracijoje, tęsti kovą prieš skurdą ir daugybė kitų. Minoritarinė valdžia yra visuomet opozicijos malonėje, kuri kelia obstrukcijas ir gaišina laiką. Tai ryškiai parodė ir Kanados vėliavos klausimas, trukęs ištisus mėnesius.

Štai Social Credit partija/NL-je buvo jų programa išsamiai išnagrinėta - ž. "Funny money people" - J.V./ R. Thompson lūpomis patiekia platokus atei ties tikslus, žinoma, vengiant konkretiškumo.

Pati partija po 1963 m. rinkimų išėjo susilpnėjusi, visai iš pagrindų suskilo, ypač didžiuma jos atstovų prancūziškame sektoriuje, prov. Kvebeko, su jos šefu Real Caouette. Vieni jų prisišliejo prie liberalų, kiti pasidarė nepriklausomais. Caouette žiauriai kritikuoja politines grupes, pats nieko rimtesnio neparodydamas.

Naujoji demokratų partija /NDP/ su jos judriu vadu Thomas Douglas yra gan rimta kairioji pajėga. Kvebeko prov. jai vadovauja adv. R. Cliche. Tai judėjimas, reikalaująs daugiau socialių reformų, nepriklausąs jokiem monopoliam nei trustam, visai laisvas. T. Douglas įžiūri Kanadoj tik dvi kryptis-dešinę ir kairę. Dešinėta i konservatoriai ir liberalai, kurie kovoja už "status quo", o kairysis sparnas, tai NDP, kuri nori pakeitimų, nori pažangos. Jų rinkiminė programa yra gan aiški ir nuosekli.

Susikūrusi neseniai Kvebeko provincijoj nauja partija "Bloc du Quebec", kurios pagrindinis tikslas-panaikinti monarchiją, rinkimuose nedalyvauja.

Taigi šiandieną daugiausia vertas dėmesio rungtyniavimas dėl valdžios dviejų didžiųjų Kanados partijų konservatorių ir liberalų.

Judrus konservatorių šefas John Diefenbaker, uoliai lanko masinius mitingus, be pasigailėjimo kritikuoja savo oponentus ir be riagausius pažadus visiem be išimties. Netenka stebėtis, kad daugiausia kaltinimų tenka valdančiųjų grupei-liberalams.

Atrodo, kad tariami kriminalai, išaiškinti liberalų valdymo metu, sudaro Diefenbakeriui pagrindinį atakos ginklą rinkiminėj kompanijoj.

Kita žymi, nemažiau svarbi priemonė laimėjimo, tai gausūs pažadai. Aišku, kiek tie pažadai turi realumo. Trūksta tik vieno mažo dalyko-Diefenbakeris nepaaiškina, iš kur jis surinks tas miliardines sumas?

Valdančių liberalų partijai, Pearsono lūpomis, nėr kaltinimų, nebent kaltinti opoziciją dėl obstrukcijų parlamente, bet reikia parodyti savo valdžios pozityvų balansą. Atrodo, kad ir ne per ilgą valdymo laiką liberalai turi kuo pasigirti. Štai: a/ nuo 1963 m. balandžio 8 d./nuo liberalų atėjimo į valdžią /federaliniai-provinciniai santykiai įėjo į realizmo, teisingumo ir pramatomumo vėžes-nuo autoritetinio federalizmo prieita prie kooperatyvinio; b/ komisija ištirs kalbų ir kultūrų reikalą, c/ Kanados gerbūvis pasiekė aukščiausią laipsnį, per tą laiką sukurta 1,500,000 naujų darbų, bedarbių skaičius pasiekė mažiausį procentą Kanados istorijoje-vos 2,8 %; d/ Amerikos-Kanados santykiai po 1963 m. žymiai pasitaisė, kaip ir bendrai prestyžas užsienio politikoj, e/ tautos pajamos žymiai padidėjo, f/ liberalai davė Kanadai tautinę vėliavą, g/ biudžetas subalansuotas, h/ sumažintos taksos, k/ senatvės pensija pakelta iki 75 dol., l/ pravestas pensijos planas ir t.t.

Kaip matome, vargu ar kuri kita valdžia būtų sugebėjusi daugiau nuveikti per taip trumpą 2 1/2 metų laiką.

Min. pirm. Pearsonas per naujus rinkimus tikisi gauti absoliutinę daugumą parlamente, kas padėtų įgyvendint dar daug užsibrėžtų darbų: a/ visuotiną sveikatos draudimą, b/ išplėsti butų statybą, c/ 40 mil. dol. skirti studentų stipendijoms per lo metų, d/ subsidijos provincijų universitetams, e/ Cape Breton /Nova Scotia/ naujų kasyklų steigimui skirti 25 mil. dol. ir daug kitų tikslų.

Mes lietuviai, dauguma atvykę čia į Kanadą liberalų valdymo metu, turėjom gražios progos pažinti ankstyvesnius valdžių darbus ir galim tinkamai vertinti. Savo eiles jis sustiprino įjungdamas gan daug naujų jėgų.

Vieša opinija linkus manyti, kad per būsimus rinkimus nei viena partija negaus absoliutinės daugumos, tik klausimas katragaus daugiausia ir kuriai bus pavesta sudaryti valdžią.

Baigiant šias kelias priešrinkimines pastabas apie faktiną padėtį, norėtų tik pabrėžti, kad ir mūsų visų pareiga yra balsuoti. Balsuot su įsitikinimu tik už žinomas grupes ir žmones, iš kurių mes galime tikėtis geros valdžios Kanadai, jos gerbūviui ir prestyžui, nes ji yra mūsų antroji tėvynė, priglaudusi mus nelaimėje, netekus savo tikrosios tėvynės, Lietuvos.

J. Viliušis,
buvęs Seimo narys Lietuvoje, savanoris kūrėjas ir Vyčio Kryžiaus kavalierius.

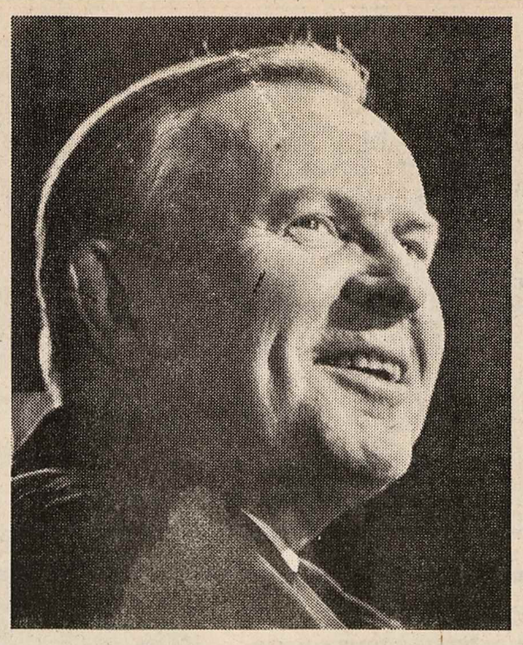

„TIKIU Į NAUJĄ KANADĄ"...

"Naują Kanadą, kur žmonės įvairios kilmės ir issilavinimo stovi petys į petį kaip lygūs su lygiais".

"Naują Kanadą, kur visi kanadiečiai, nežiūrint kokios kilmės be-būtų, jaučiasi namie - vieningais, pilnais pasididžiavimo ir pasitikėjimo kanadiečiais".

"Naują Kanadą, kur žmonių skirtingumas yra mūsų didžioji stiprybė, kur mūsų skirtybės yra įderintos į visą apimantį, dinamišką valstybinį tikslą, kuris riša vieną su kitu ir su visa Kanada".

"Aš kviečiu jus dabar pagalbon ir talkon, kad tokia naujoji Kanada taptų tikrove".

Rt. Hon. L. P. Pearson

Šiandieną, po dvejų su puse metų trukusio Liberalų valdymo, krašto ūkis vėl rieda pirmyn - nebereikia bijoti nedarbo. Atsirado daugiau darbų, daugiau pramonės, pakilo pragyvenimo lygis, padidėjo gyvenimo saugumas, pagerėjo sąlygos kaip niekados.

KĄ DAVĖ JUMS LIBERALŲ VALDŽIA?

DARBU GALIMYBĖS

— per 29 mėnesius liberalų valdymo buvo suorganizuota 548,000 naujų darbų

— nedarbas praėjusį rugsėjį buvo sumažintas iki žemiausio lygio per 9 metus, būtent, 2,5% visų dirbančiųjų.

— skatinamas buvo eksportas ir kapitalo investavimas

LIBERALU VALDŽIA

— įvedė $500 premijas už žiemos statybos namus, kurie davė darbo tūkstančiams statyboje

— sudarė su JAV autovežimių dalių sutartį, kuri duos darbo tūkstančiams žmonių per ateinančius trejus metus

— nustatė minimalinį atlyginimą $1:25 į valandą darbininkams, dirbantiems federalinės valdžios priežiūroj esančiose darbovietėse

— padidino paskolas ūkiams ir paramą derliaus apdraudai

— sumažino asmeninį darbo pajamų mokestį 10%

SVEIKATOS REIKALAI

Liberalų valdžia, manydama, kad gera sveikata yra didžiausias žmogaus turtas, pasiruošė įvesti sveikatos draudą 1967 metais liepos mėn. Liberalų valdžia pateikia visuotinę sveikatos draudą, kad nė vienas vyras, moteris ar vaikas nelik tų be medicinos pagalbos reikalingų momentu

SOCIALINĖ DRAUDA

Liberalų valdžia padarė labai svarbias reformas socialinės draudos srityje:

— padidino senatvės premijas iki "75 į mėnesį ir sumažino premijai gauti amžių iš 70 į 65 per sekančius penkerius metus

— sudarė Kanados Pensijų Planą, įnašinį dirbančiųjų planą, kuris drauge su senatvės pensija duos kanadiečiams finansinį savarankiškumą ir orumą išėjus į pensiją.

ŠVIETIMAS

Liberalai mano, kad nėvienam kanadiečiui, kuris yra gabus mokslui, bet nepasiturintis, - neturi būti atimta galimybė siekti aukštesnio mokslo. Liberalai nori padrąsinti visus jaunuosius kanadiečius pasilikti mokykloje ir įsisavinti visą galimą išsilavinimą, kad būtų pajėgus sudėtingiems ateities uždaviniams. Tam tikslui liberalų valdžia įsteigė priedus 16 ir 17 metų amžiaus studentams, pasiliekantiems mokykloje, ir beprocentines paskolas siekiantiems aukštesnio mokslo. Liberalų partija priima pagrindinius Bladen komisijos principus, kurį rekomenduoja didesnę finansinę paramą universitetams.

KANADA IR PASAULIO TAIKA

Ir atsilikę pramonės kraštai laukia Kanados pagalbos tarptautiniams ginčams spręti. Kanada panaudoja savo naujai sujungtas karines pajėgas ne karui, o taikai. Kipras, Vidurio Rytai, Kašmiras - tai sritys, kur Kanados kariai atlieka svarbų vaidmenį tarptautiniai taikai ir bendradarbiavimui.

Ministeris pirmininkas Pearsonas pasižymėjo kaip pasaulinio masto valstybininkas, kurio vadovybėje Kanada ir vėl yra respektuojamas kaip patikimas sąjungininkas gynyboje ir laisvėje.

Tęsti žygiui į didesnę gerovę.
Įgyvendinti tikrai krašto vienybei.
Išlaikyti prestižui tarptautinėj plotmėj

KANADA TURI TURĖTI PASTOVIĄ DAUGUMOS VYRIAUSYBE

LAPKRIČIO 8 BALSUOKIT UŽ LIBERALUS!

A. PAŠKEVIČIENĖ

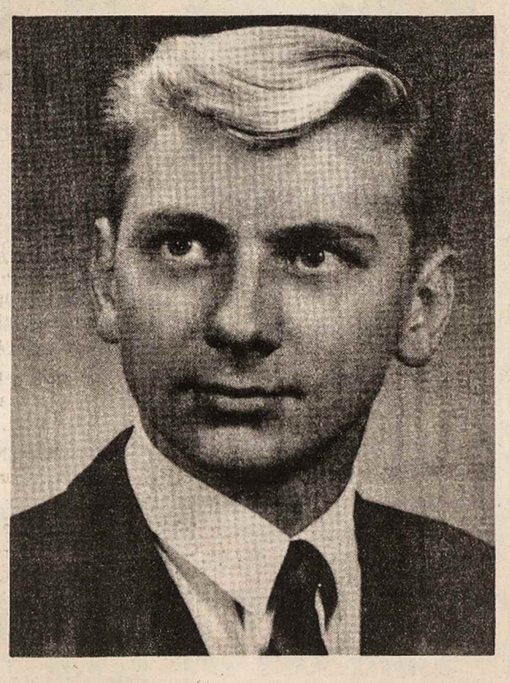

R. KLIČIUS

Jie dalyvaus šeštadieninėms mokykloms paremti koncerte. Plačiau žiūrėk paskutiniame šio NL numerio puslapyje, skelbime.

Canadian Vickers Ltd.

Machine Shop **pasiūlymai**

- Milling Machine Operators
- Turret Lathe Operators
- Radial Drill Operators
- Toolmakers
- Ingersoll Operators
- Planer Operators
- Lathe Operators
- Tool Designers
- Vertical and Horizontal
- Boring Mill Operators

Suinteresuotieji turi būti pilnai prityrę, sugebą nuosekliai dirbti ir mokėti patys nusistatyti mašinas.

NORMALUS DIRBANČIŲJŲ SOCIALINIS APRŪPINIMAS.

Kreipkitės asmeniškai Employment office
4970 Notre Dame East. Montreal, P. Q.

„O Vilniaus neužmiršk, lietuvi!" – MAIRONIS

AR KADA NORS BUVO BALTARUSIŲ VALSTYBĖ?

Baltarusių valstybė... Skamba labai gražiai ir net išdidžiai. Deja, baltarusiai tik vaizduotėje ar svajonėse gali pasigrožėti savo baltarusiška valstybe, nes tikrovėje tokios valstybės nėra buvę. Čia jie, matyt vėl grindžia savo valstybės koncepciją savo "noru, kad taip būtų". Iki tokio vaikiškumo prieiti – net ir baltarusių pseudoistorikų nesitikėjau. Mes žinom, šiaip ar taip, nemalonų faktą, kad istorinėje praeityje Lietuva buvo pavergusi Baltarusiją ir keletą amžių ją valdė. Reikia tikrai baltarusiškos istoriografijos supratimo, kad viską galėtum įsivaizduoti atvirkščiai: Lietuva nukariavo Baltarusiją, ją pavergė ir įkūrė Baltarusijos valstybę – Didžiąją Lietuvos kunigaikštystę. Ne, ponai, kaip sau norite, logika čia ne kokia. Panaudojus istoriografijoje šitą savotišką baltarusišką logiką, galėtume apversti aukštyn kojom visą pasaulio istoriją: anglai nukariavo būrus ir įsteigė Būrų imperiją su sostine Londonu; prancūzai nukariavo Alžyrą ir įsteigė Alžyro respubliką su sostine Paryžiumi; baltarusių seminaras susirinko Čikagoje ir įsteigė Baltarusių valstybę – Didžiąją Lietuvos kunigaikštystę... Juokinga, ar ne? Tai rodo, kaip išvėso kai kurių emigrantų galvos ir kaip pribrendo laikas išmesti į istorijos šiukšlyną pasenusius nukarėlius "prezidentus" ir kitus veikėjus bei pseudomokslininkus ir perduoti vadovavimą jaunoms, sveikoms, sklerozės nepaliestoms galvoms.

Šiaip tai siaubas ima, pagalvojus, iki kokių kvailysčių prieina mūsų verksniai.

KAIP GALI BŪTI SOSTINĖ, JEI NĖRA VALSTYBĖS?

Tas pats pasakytina ir dėl rezoliucijos punkto, kuriame teigiama, kad Vilnius yrą istorinė Baltarusijos sostinė /Sic!/. Daugiau pikta, negu juokinga.... Kodėl baltarusių sostinė? Kaip baltarusių sostinė? Kas per nesąmonės? Juk ateities mokslininkai skaitys panašius "istorinius" dokumentus: ką jie pagalvos apie mūsų laikotarpį?

Pirmiausia, sostinė reiškia administracinį valstybės centrą, kur dirba karalius, prezidentas, diktatorius, jos vyriausybė, centriniai valdžios organai, svarbiausios kultūros ir administracijos įstaigos. Betgi baltarusiai nėra turėję savo valstybės. Vilniaus savo sostine baltarusiai juk nėra paskelbę. Net didžios fantazijos mokslavyriai – baltarusiai emigrantai – tam žingsniui nėra ryžęsi. Beje, įdomu, kad net 1917-18 m. ta pati baltarusių "vada", vesdama su vokiečių Kaizerio atstovais derybas, nesiryžo paprašyti Vilniaus sau sostine, nors ji pati ir buvo Vilniuje. Net bolševikams tuomet užėjus, baltarusiai, nors ir turėdami didelį Maskvos palankumą, nereiškė pretenzijų į Vilnių kaip į Baltarusijos sostinę. Priešingai, įvyko keisčiausias dalykas: baltarusiai, prisiminę, matyti, Didžiąją Lietuvos kunigaikštystę, be jokių ginčų ir išlygų vėl pasidavė Lietuvos globai, be veik tokiomis pat sąlygomis, kaip Vytauto, Algirdo ar Žygimanto laikais, savo noru prisijungė prie Lietuvos, pasidavė komisarų Kapsuko, Angariečio valdžion.

Nors tai buvo bolševikinė kombinacija, bet pati administracinė koncepcija buvo labai sveika, istoriškai teisinga ir pagrįsta.

Baltarusių ekspansijai, apie kurią svajojo prezidentas Auramčikas, Lietuvoj erdvės nėra ir nebus.

Tai turėtų atsiminti visi gerus apetitus įsigyję baltarusių emigrantai.

Ir ne vien emigrantai!.

Ir ne vien baltarusiai!.

Tai tokie mielieji mūsų kaimynėliai. Likimas nepagailėjo mums jų parinkti. Su jais net čia-toli toli nuo tėvynės-nemalonu susitikti. Mes į juos su meiliu žodeliu, su duona-druska, o jie traukia iš užančio akmenį.

PAGRINDAS NUSAVINIMUI

Iš tikrųjų: susitinki lenką.

– Jei tavo valia būtų ar atiduotum mums Vilnių? – šitokį klausimą dažnokai girdi.

– Kam? – klausi.

– Mums, lenkams, – atsako

– Kuriuo pagrindu? – klausi.

– Vilniuje yra lenkų.

Taip, Vilniuje yra lenkų. Ypač poreformaciniais laikais jie pradėjo migruoti į Lietuvą, o daugiausiai po pirmojo pasaulinio karo į Lietuvos sostinę prisigrūdo visokių galileušų. Bet tai dar nereiškia, kad Vilnių lenkai gali savintis. Lygiai gerai ir pagrįstai jie galėtų savintis ir Baltimorę ar Philadelfiją, nes ir šiuose miestuose yra lenkų.

– Geriau jūs grąžinkit Lietuvai etnografinius lietuviškus Seinus, Suvalkus, Punską, Smalėnus, Beržininkus, – atsakai.

Tada jie pradeda pykti.

O dabar baltarusiai į Vilnių. Atiduokit ir atiduokit. To maža-jau pretanzijos į visą Didžiąją Lietuvos kunigaikštystę.

Gi baltarusiams galime tą pasakyti, ką sakome lenkams: grąžinkite mums tai, kas etnografiškai lietuviška, ką jums lengva ranka prirėžė Josifas Stalinas. Štai tie lietuviški vietovardžiai, lietuvių vietovės: Kamajai, Trobos, Lentūpis, Kameliškės, Simonėliai, Beniakonys, Ašmena, Pelėkai Brėslauja, Jodai, Alšėnai, Salos, Geranonys, Vidžiai, Trakeliai, Eitūnai, Bežėmiai, Nočia, Rodūnė, Žirmūnai, Klevinė, Apsas, Drūkšiai, Rindžiūnai, Žodiškiai, Damučiai, Juodaučiai, Grybūnai, Medzelis, Giros, Varnėnai, Pelesa, Bokštai, Bastūnai, Sališkiai, Gudagojus, Gauja, Krėva, Smargonys, Kleva, Žižma, Reršta ir šimtai kitų. Čia daugumoje tebegyvena lietuviai, kitur apgudėję lietuviai – bet pats kraštas ir istoriškai ir etnografiškai – grynai lietuviškas.

Kitur istorijos būvyje baltarusiai migravo į Lietuvos žemes. Bet tai dar ne reiškia, kad jos žemės – jau Baltarusija.

Tokie mano samprotavimai. Laukiame ir jūsų žodžio, istorikai, mokslo žinovai!.

Vilnietis.

NL red. nori paklausti vis dėlto: Kodėl gi lietuviai sugudėjo, o ne gudai sulietuvėjo?

Vilniaus katedra, kur lietuviai amžiais meldėsi, dabar komunistų paversta meno galerija.

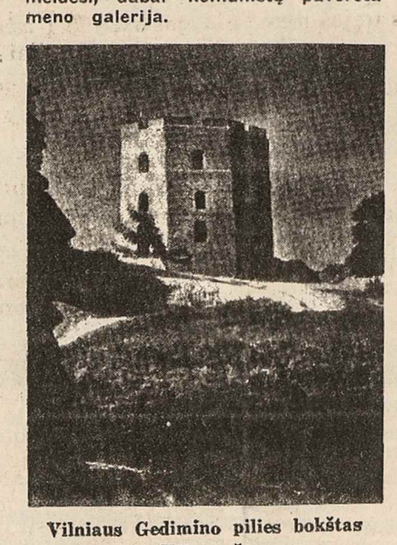

Vilniaus Gedimino pilies bokštas XV amž.

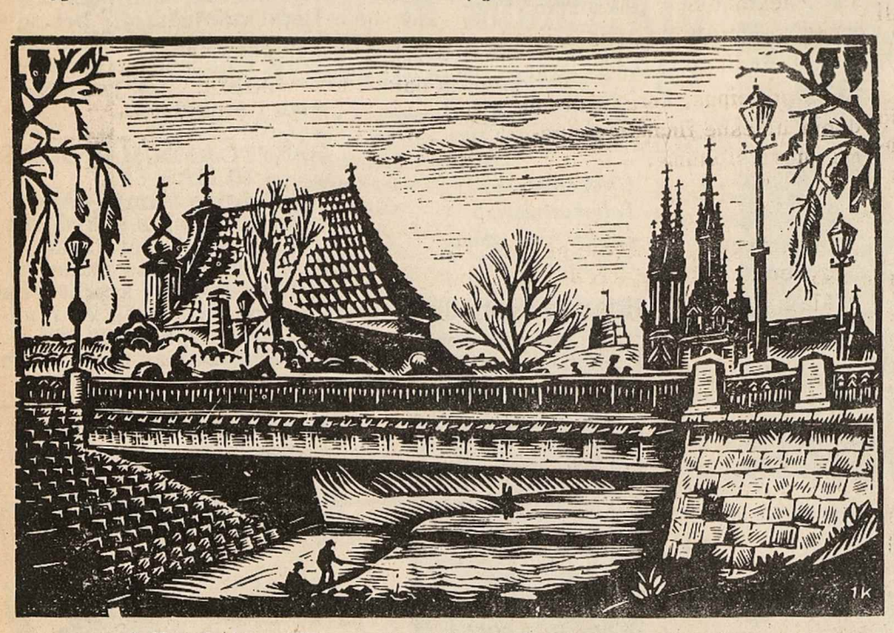

J. Kuzminskio raižinys — Šv. Mykolo ir Šv. Onos bažnyčios Vilniuje

VLADO MINGELOS PAGERBIMAS

Jau Lietuvoje priklausė žurnalistų sąjungai, pasireiškė, kaip publicistas ir grožinėje literatūroje. Buvo nuolatiniu bendradarbiu eilėje laikraščių ir žurnalų, tremtinių stovyklose Nuernberge ir Ansbache redagavo Tremtinių Balsą ir Žinių biuletenį.

Atvykęs į JAV įsijungė visuomenės veiklon ir ypač pasireiškia spaudos bendradarbiavime Būdamas Lietuvoje Karo technikos štabo bibliotekininku ir vėliau tos bibliotekos vedėju, turėjo geras sąlygas susipažinti su įvairiais raštais. Taigi užaugęs ir subrendęs raštų bei knygų pasaulyje, čia išeivijoje pasiryžo savo literatūrinę veiklą apvainikuoti plačiu monografiniu darbu. Ir štai 1962 metais Kun. Antano Miluko monografija praturtino mūsų biografiką. Gi visus sunkum Turint galvoje, kad monografija pareikalauja medžiagos kruopštaus surinkimo ir jos sutvarkymo, paskui teksto formulavimo ir stilistinio išdailinimo, tenka pripažinti, kad Vladas Mingela atliko didelį darbą

Detroito kolonijos gyvenime Vl. Mingėla pasireiškia aprašymais apie kultūrinę veiklą, pats aktyviai irgi į tą veiklą įsijungęs ir parašo daug straipsnių įvairiom temom į lietuvišką spaudą. Dabar yra LŽ Centro valdybos vicepirmininku ir Detroito skyriaus pirmininku.

Dr. Steponas Biežis.

Pagerbiamas dr. Stp. Biežis

* DR. ST. BIEŽIS, žinomas ne tik Chicagos, bet ir viso pasaulio lietuvių tarpe savo nepailstama veikla, yra vienu iš 6 Chicagos piliečių, atrinktų suteikimui Distinguished Achievement Award, kurį kasmet suteikia Immigrants Service League.

Atžymėjimai yra įteikiami rinktiniams Chicagos piliečiams, pasidarbavusiems imigrantų pagalbai, tremtinių šalpoje.

Dr. St. Biežio toks atžymėjimas vertas ne tik visų lietuvių dėmesio, bet kartu yra pasididžiavimą keliąs šio garbingo lietuvio veikėjo iškėlimas ir jo kilnių darbų ir pasišventimo įvertinimas.

Kartu su Chicagos lietuvių visuomene jungiamės su šiltais sveikinimais ir linkėjimais.

Los Angeles vyresniųjų skautų "Židinio" vieneto grupė narių, minint vieneto 10 metų gyvavimo sukaktį.

L. Kančauško nuotrauka

Antra iš dešinės pirmoje eilėje buvusi Montrealietė Ponia Rukšėnienė, trečia iš dešinės Ponia Pužauskienė, taip pat Montrealietė.

JONAS AVYŽIUS — ROMANAS

KAIMAS KRYŽKELĖJE

6-ta atkarpa.

VI

Mokykloje ką tik buvo pasibaigęs vaidinimas, ir muzikantai ant sušilimo taip uždrožė polką su ragučiais, kad apačioje, drabužinėje, lempa prigeso, o antras aukštas, kur vyko pasilinksminimas, visas drebėjo, kilnojamas klegesio, ūkčiojimų, dūdų gaudimo, kuriam pritarė smuikas ir duslūs būgno dūžiai. Martynui akys apraibo nuo įvairiaspalvio drabužių audinio, kuris mirgėjo vilnijo salėje lyg koks didžiulis vėjo blaškomas gėlynas. Juoda eilutė lenkė rudą, ruda pilką, pilkoji vėl rungėsi su languota ruožuota; suknelių šilkas išdidžiai šnabždėjo, šaipydamasis iš kartūno, o šitas vėl prieš visus puikavo savo gėlėtu piešiniu, o vilnoniukės, suvis jau pamiršusios kuklumą, lėkė ratu lyg paklaikusios ir taip pūtėsi, ko neplyšdamos iš puikybės, taip aukštai nešėsi, kad net apatinukų karpiniai žaibavo į šalis... O šitame gyvame margumyne, šitoje šokančių gėlių pievoje lyg peteliškės, lyg rainos ratuotos bitelės skriejo merginos, pasipuošusios Rimšienės darbo tautiškais drabužiais, kuriems joks fabrikinis audinys savo grožiu negalėjo prilygti.

Salė gaudė nuo muzikos, šūksnių, kojų trepsėjimo, nes šoko ne dvi, trys, koks puskapis porų šoko. Mat, čia buvo polka su ragučiais, visų polka, lietuviška polka, todėl ir trankėsi lietuviškais perkūnais, net kibirkštys iš padų skilo. Tarsi audra įsisuko į tankiai nustatytą gubų lauką, ištaršė pėdus po du, ir tie dabar lėkė ratu, sukami pašėlusio viesulo, jog tarpais rodėsi — nėra tokios jėgos, kuri juos sulaikytų. Bet štai dar garsiau sugriaudė būgnas, trenkė iš karto dūdos, peršaukdamos smuiką, ir staiga lyg kas rimbu kirto: bernai atšoko nuo merginų, trenkė visi kiek gali kojomis į grindis ir jau trepsėdami, šokinėdami lyg kokie ožiai vienas prieš kitą, grasino badėsi tarpusavyje žvilgsniais, kurių reikšmę tik jiedu galėjo atspėti. O atspėję tartum pakvaišo, apsvaiginti aistros, ir vėl puolė vienas kitam į glėbį, vėl lėkė, vijosi pora porą, dar pasiučiau trankydamiesi, ūkčiodami, ir vėl skyrėsi. Kolūkio pieno surinkimo punkto vedėjas Benius Ramonas, tas pasiutęs bobų masalas, skyrėsi su Mile Strazdiene ir čia pat, nieko nelaukęs, čiupo ją atgal lyg nelabasis dūšią, nes moteriškė buvo jauna, patraukli, neatsibodusi; ši gi prigulė jam prie krūtinės, merkėsi iš laimės, dėkodama visiems šventiesiems, kad Vincė pakliuvo į lagerį, nes kitaip vargu ją būtų suvedęs likimas su tuo gražuoliu šaldra, kurį ne juokais buvo įsimylėjusi.

Skyrėsi jauni, pusberniai, pagyvenę skyrėsi ir, alpdami iš ilgesio, vėl puolė į glėbius ir siautė, linksminosi, šią valandėlę pamiršę visus rūpesčius. Šešiolikmetė našlaitė Krūminių Nastutė, kolūkio laiškanešė, pamiršo turinti kažkur ištremtus tėvus, nes ją šokdino Gojelis, jos slapta meilė, apie kurią jau vien pagalvojus nutirpdavo širdis. O Simas nors slapčiomis gaudė žvilgsniu Godą, bet niekam nepavydėjo jos draugystės; gaudė šiaip sau, norėdamas pasipūsti prieš merginą. Mat, šį vakarą jautėsi pranašiausias, nes per vaidinimą jam dažniausiai plojo, o deklamuojant savo eilėraščius, pusė salės raičiojosi iš juoko!.. O Birutei atrodė, kad ji už visus laimingiausia, ir jau nerūpėjo nė naminės rietenos su motina, nė tėvų vagystės. Blaškėsi Grigų Tado glėbyje, žydėdama gražiau už aguoną, ir taip sukosi, jog storos raudonos kasos lakstė į šalis, plakėsi lyg kokie ugnies liežuviai, virš galvos pakildami. O buvo aukšta, nors Tadas už ją dar per pusę plaštakos aukštesnis, abu rinktiniai — liekni, jauni, gamtos apdovanoti grožiu,— tad ir traukė į save ne vieną žvilgsnį.

— Vilioootinis! — suriko Ramonas visa gerkle.— Bernelių pirmenybė! — Atšoko nuo Milės ir suplojo delnais prie ausies Godai, kuri šoko su kolūkio zootechniku Juozu Paliūnu. O Juozas, neilgai dairęsis, paplojo kitai, tos vėl šokėjas sekančiai. Taip viliojo vyrai merginas pasirinkdami, o Martynas stovėjo, atsišliejęs durų staktos, vis labiau svaiginamas siaudžiančios linksmybės.

Pro šalį praplaukė Goda. Šoko jau su kitu, nes visi bernai varžėsi dėl jos, tad ir plojo vienas po kito, o ji ėjo iš rankų į rankas lyg grožio stebuklas, lyg meno kūrinys, sutvertas visiems, bet nepriklausąs nė vienam. Apskrido ratą ir vėl išniro netoli durų, kur stovėjo Martynas. Dėbtelėjo į jį žaižaruojančiomis akimis, atstūmė nuo savęs berną, ir suskardeno jos skambus krūtininis balsas:

— Merginų pirmenybė! Viliojam bernelius! — Atlošė gražią galvą ir, sunėrusi ant viršugalvio rankas, jau viena sukosi kaip vilkelis, taip pašėlusiai sukosi, jog tautinių drabužių raštas susiliejo iš vieno, o sijonas išsipūtė lyg kokia burė, atidengdamas aukščiau kelių dailias kojas, kurios išdykėliškai trepsėjo, nešdamos ją prie Martyno. Per kokį žingsnį nuo jo sustojo, žaismingai tūptelėjo, o Martynas, to ir telaukęs, ištiesė jai ranką, antrąja apkabindamas per liemenį, ir abudu, sutartinai treptelėję, stačia galva puolė į linksmybės sūkurį.

Kas bepasakys, kiek ratų aplėkė! Juk abudu buvo geri šokėjai, o už Godą miklesnės tai niekas nežinojo visoje apylinkėje. Dabar ji skrido lengviau už plunksnelę ir viliojančiai šypsojosi Martynui, žvelgdama į jį tokiomis akimis, kurios čia traukė į save, gąsdino, lyg bedugnė gelmė, čia bėgo šalin, lyg įžeista, sugėdinta mergiotė, čia vėl grasino, nepiktai grūmodamos ir kviesdamos pradėti žavintį žaidimą iš naujo.

Martyną sakytum kas užburė. Lėkė ratu, kaip pasiutimo nešamas, ir taip trepsėjo, tokie velniški buvo jo pritūpimai, kad grindys linko po kojomis, o šokėjai skyrėsi į šalis, duodami kelią, kiti net į pasienius pasitraukė ir nustebę, apimti pasigėrėjimo, gainiojosi žvilgsniais įsismarkavusią porą. Martynas jautė, jog su kiekvienu mostu krūtinėje darosi erdviau, lengviau, o širdin veržiasi linksmybė. Ir tik nutilus paskutiniams muzikos garsams, jis atsikvošėjo. Lyg susigėdęs skubiai paleido Godos ranką, norėjo nueiti, bet juodu suspaudė žmonės ir priplakė prie suolo, kur buvo laisvas tarpas atsisėsti.

Tuo metu kelios merginos, susimetusios kampe, užtraukė sutartinę.

Mes, mergytės, mes aguonos,—
jūs be mūsų kaip be duonos...—

skubiai pagavo dainą Strazdienė, pritardama draugėms, nes tikrai gerą balsą turėjo, kuriam prilygti galėjo nebent jos pačios liežuvis.

Tie berniukai raito kojas,
apie mumi šokdami...—

atsiliepė pasieniuose choru kitos, ir netrukus visa salė su-

Atkelta iš 4-to psl.

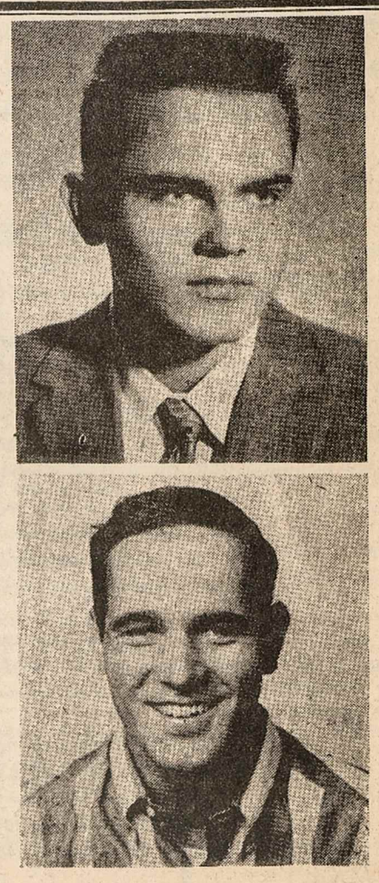

Labai apgailėtinas įvykis: du jauni išmokslinti vyrai Hubertas /viršuje/ ir Krištopas /apačioj/ Pamataičiai, geri plaukikai, nuskendo Michigano ežere, nepaklausę vyresniųjų patarimo audros metu neplaukti į jūrą, nes, kai siaučia aukštos lūžtančios bangos, ir geriausius plaukikus palaidoja jūrų gelmėse. Didelis apgailestavimas ir užuojauta tėvams ir Bendruomenei, netekusiai puikių vyrų.

KULTŪRINĖ KRONIKA

TREČIOJI JAV IR KANADOS LIETUVIŲ DAINŲ ŠVENTĖ

jau ruošiama dideliu susirūpinimu. Ją ruošia, kaip ir praeityje, JAV ir Kanados Lietuvių Bendruomenė. Ją suorganizuoti pavesta LB Čikagos apygardai, kuri sudarė Trečiajai dainų šventei ruošti komitetą:

Dr. S. Biežis-pirmininkas 3241 W. 66 Place, Chicago 29, Ill., telef: RE 7-7868.

A. Šantaras-vicepirminin 2617 W. 71 Street, Chicago 29, Ill., tel: WA 5-0743.

J. Paštukas-iždininkas, 4335 So. Artesian Ave, Chicago 32, Ill.

K. Dočkus-iždininkas, 1901 So. 49 Court, Cicero, Illinois.

J. Jurkūnas, polit. reikalams, 3259 W. 66 Street, Chicago 29, Illinois.

J. Zdanius-muzikos reikalams, 823 Brummel, Evanston, Illinois.

A. Pužauskas-spaudos reikalams, 4404 So. Rockwell Ave, Chicago 32, Ill.

J. Kubilius-Kanados L.B. atstovas, 5620 So. Clare-mont Ave Chicago 3.

Šis darbo komitetas spalio 6 d. sudarė šias komisijas:

Chorų registracijos, pirmininkė J. Bobinienė, adr: 1530 So. 49 Court, Cicero, Illinois.

Bilietų komisija, pirm. Kazys Barzdukas, 6959 So. Talman Ave, Chicago 29, telef: 778-1368.

Komisija nakvynėms-Lietuvos Vyčiai, Chicago skyr.

Be šių trijų buvo sudarytos dar šios komisijos: maitinimo, programų ir leidinių, svečių susodinimo, salės paruošimo ir dekoravimo, anglų kalba informacijos ir aukų rinkimo komisijos.

Darbai jau prasidėjo, bet laiko liko nedaug, todėl nedelskime.

Pirmiausia visi chorai, kurie galvoja galėsią dalyvauti, turi užsiregistruoti tuojau Chorų registracijos komisijoje. Jeigu chorai nebūtų gavę gaidų, tesikreipia tuojau į muziką J. Zdanių. Primenama, kad gaidos ir vaikų chorams jau yra atspausdintos.

Primenama ir pabrėžiama, kad ši dainų šventė ypatingai svarbi, nes ji vyksta tuo pačiu laiku, kai vyksta ir pirmasis Pasaulio Lietuvių Jaunimo Kongresas. Tat patariama visiem susitvarkyti taip, kad liepos 3 d. galėtume būti Chikagoje.

STATOMAS NAUJAS ALANTO VEIKALAS

Lapkričio 6 d. Detroito Lietuvių namuose bus pastatytas naujausias Vytauto Alanto sceninis veikalas, 4 v. komedija "Žmonos portretas". Veikalą stato Detroito Dramos mėgėjų sambūris, režisuojamas Zuzanos Arlauskaitės-Mikšienės. Nors su naujuoju pastatymu iki šiol mažai tebuvo garsintasi, bet jį pakartoti vaidintojai jau yra pakviesti į Clevelandą.

Pažymėtina, kad su šiuo pastatymu Z. Arlauskaitė atšvęs savo sceninį dvidešimtmetį už tėvynės ribų.

DETROITAS TURI LF ATSTOVĄ

Pereitos vasaros metu Lietuvių Fondas savo įgaliotiniu Detroite paskyrė LB Tarybos narį, gerai žinomą visuomenininką Vladą Paužą. Patyrėme, kad V. Pauža tinklą megzti jau pradėjo, pirmiausia sudarydamas LF talkininkų būrį, kurie neužilgo pradės tautiečius kalbinti į LF narius.

DAILIŲJŲ MENŲ KLUBE

spalio 3 d. kun. P. Čeliešius kalbėjo apie meną ir filosofiją. Pabaigoje apie lietuvių filosofinę kūrybą, smarkiai kritikuodamas mūsų rašytojus dėl per mažo filosofinio apsiskaitymo. Gyvai diskutuota visų Klubo narių. gauti sveikinimai iš Čikagos: kompz. J. Bertulio, dail. A. Rūkštelės. Pirmininkavo Algis Gustaitis.

NAUJI LEIDINIAI

V. Tamulaitis. "Nimblefoot the Ant Her Adventures. Published by Manyland Books, Inc. 85-37, 88th Street, Woodhaven, N. Y. 11421. Ilustrated by Pranas Lapė. Translated from the Lithuanian by Albinas Baranauskas and Clark Mills 184 psl. Kaina $3.95.

Gražus, rimtas leidinys.

"Tėvynės Sargas", politikos ir socialinių mokslų žurnalas. Nr. 1/26/. 1965 m. 144 psl. Leidžia Lietuvių Krikščionių Demokratų Sąjunga. Šis numeris skirtas Prezidento Aleksandro Stulginskio ir Prelato Mykolo Krupavičiaus, sulaukusių 80 metų amžiaus sukaktuvėms. Adresas: 89-17, 97th St., Woodhaven. N. Y., 11421. USA.

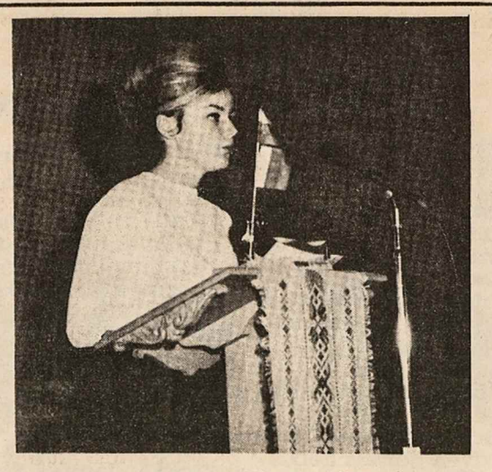

LAIMA ŠVĖGŽDAITĖ
Torontas

GYVENIMO MALDA

Žalios liūno nendrės
Auga ten toli,
Išblyškusiam sėklume
Keistos šviesos mirguliuoja.
Erdvios oro plautos žolės
Ant banguojančio upelio
Plaukia su perlo atspalvio pūkeliais
Purpurinės topolio sėklos.
Ir mėlynas drugelis, sparnuotas
Dangaus snaigė,
Ir bitė, aukso žiedų juosta,
Su laumžirgiu ... atskrenda.
Lengvai maldai linksta
Lengva paukščio plunksna,
Toli skraidančios kregždės —
Juoda liepsna sudėmėta...

Ir aplink maloniai žolės vis atslinks,
Kur ramybę juos atras,
Ir snaudimus metai prižiūrės,
Kai bus švelnus lietus jau be skaičiaus.

Kai iš lėto visi skuba
Ir be gailesčio greit veda,
Prie tamsiai saldžios valandos
Prie raminančiai mąstingos gyvenimo valandos.

GINTARO ŠALIS

Saulė užkrito už ežero bangų,
Nakties tuoj bus laisvė viena.
Žvaigždutės nusagstys tamsųjį dangų,
Mėnulio bus karalystė pilna.

° ° °

Mik, sūneli tu mano,
Ir sapnuok savo lopšy.
Noriu papasakoti apie kraštą anapus okeano,
Kur užmigo karalaitė — graži.
Mik sūneli brangiausias
Ir sapnuok apie gintaro šalį,
Kur miega Baltijos karalaitė,
Miega ir pabūsti negali...
Mik sūneli mažyti,
Stiprėk ir užaug tu didus,
Nes reikės tau pėdsakus ainių pasekti
Ir grįžti atgal į karalaitės dvarus!

MOTULĖS RAUDA

Buvo jie trys,
Jau nėra nei vieno
Tik pilki šešėliai,
Suraityti iš plieno.

Ten trys kryžiai,
Stovi ant kapo,
Ten trys broliai,
Partizanais tapo.

Matos, kad pušys —
Suklaupusios meldžias,
O šaltas vėjas į
langą vis beldžias.

Girdisi kaip eglė,
Palinkusi ošia,
Girdisi kaip rauda,
Motulė kapuose.

R. APUOKAS

DUKRELĖS

Pirko tėvas
Knygeles,
Leido mokslan
Dukreles.
Ir išleido,
Išmokino...
Šiandien
Adreso nežino.

TREJOS DEVYNERIOS

VEDA DR. GUMBAS

LIETUVOS ŽMONIŲ PASTABA

-Kodėl su dviem milicininkais visuomet imama vilkinis šuo?

-Nori turėti savo tarpe nors vieną "intelektualą".

KAUNO GANDAI

-Ar girdėjai paskutines naujienas? Galų gale ir mes turėsime laisvus rinkimus. Galima bus rinktis dujas, vandenį ar elektrą.

KURIOZŲ SOVIETIJOJE UŽTENKA

- Pardavėjau, juk šie abu batai vienai kojai...
- Ir kitai kojai taip pat du imsite?

- o - o - o -

- Kur žuvys, kurias tu per dieną sužvejojai?
- Kol tu pasiruoši, minutėlei jas paleidau į kūdrą...

- o - o - o -

- Jis į žemę vargt atėjo, - kalbėjo kai kurie susirinkę į krikštynas.
- Bet kodėl daug svečių po stalu nuėjo? - teiravosi kiti.

FUTBOLO MĖGĖJAS

- Kodėl tu staiga ėmei į futbolo rungtynes bėgioti? klausia žmona vyrą. - Prieš metus nė į tą pusę nežiūrėjai.
- Mūsų naujasis viršininkas nepraleidžia nė vienų rungtynių, - paaiškino vyras. - Įdomu, kaip tu darytum mano vietoje būdama?

PIRMŪNŲ BALIUJE LIETUVOJE

Kaip žinoma, sovietinė okupacinė valdžia savo vergams "patiešyti" nesigaili "garbės raštų" ir ordinų. Kai dabar "sukaktuviniai" ordinai buvo dalinami, per klaidą į ordinų dalinimą pateko viena mokytoja. Matydama visus "apdovanotus", ji bandė susirasti sau draugę, kuri, kaip ir ji, nebūtų apdovanota kokiu ordenu. Pamačiusi vieną neordenuota, priėjusi ir savo:

- Tai tur būt būsi mano nelaimės draugė...
- Kokiu būdu? - nusistebėjo prakalbintoji.
- Na, matau, kad nedėvi ordino...
- Nedėviu, - abejingai atsiliepė kalbinamoji, bet supratusi, kad pokalbininkė nėra apdovanota, pasakė:
- Nedėviu, nes jau išmečiau į šiukšlyną...

RAŠYTOJO DUMAS DOSNUMAS...

Rašytojas Dumas-tėvas savo bičiuliams sakydavo: "Aš niekad neatsisakau duoti pinigų, kas mane paprašo, išskyrus kreditorius

Kartą jį paprašė 20 frankų teismo vykdytojo laidotuvėms. Dumas tuojau atsakė:

- Štai jums 40 frankų. Palaidokite du vykdytojus...

SOCIALISTINIO REALIZMO KŪRYBOS PAVYZDŽIAI

Senis sau linksmai kikena: „Na ir grybas, na ir senė! Kad daugiau tokių jų būtų, tik rečiau kad senė griūtų!"

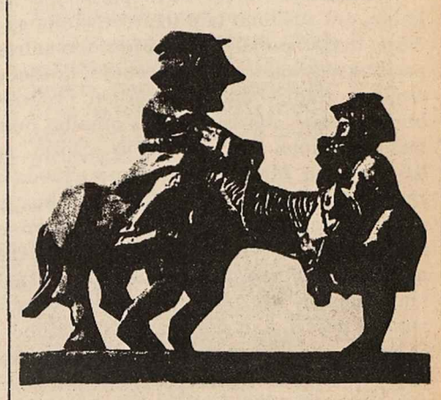

„Nors nesi tu mūsų krašto, Moteriškės imki naštą, Tekėk už manęs".

FILATELITŲ ŽINIAI!
PERKU Nepriklausomos Lietuvos Pašto Ženklus-Vokus-Atvirutes-Abartus-pavienius, serijomis-dideliais bei mažais kiekiais. Kreiptis su pasiūlymais į W.E. Norkų, 2647 Eddington Street, Philadelphia, Pa. 19137, USA

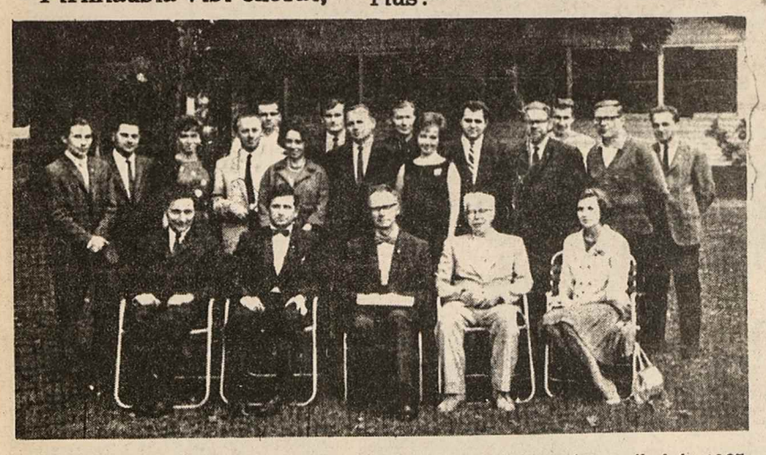

Pasitarimas Pasaulio Lietuvių Jaunimo Kongreso rengimo reikalais 1965 kovo 27 Tabor Farmoje, dalyvaujant PLB Valdybos, JAV ir Kanados LB Valdybų ir JAV ir Kanados jaunimo organizacijų atstovams

Pirmoje eilėje iš kairės: KLB Krašto Valdybos atstovas Inž. I. Mališka, JAV LB V-bos pirm. J. Jasaitis, PLB V-bos, vykdomasis pirmininkas S. Barzdukas, PLB Val. pirmininkas J. Bachunas ir p. Jankauskienė.

Three generations - TRYS GENERACIJOS: senelė p. Kamandulienė, jos duktė p. Kilmonienė ir šios duktė aktorė Rūta Kilmonytė-Lee. *Ruta Lee pours coffee for her grandmother, Mrs. Ludvise Kamandulis, and her mother (Mrs. Kamandulis' daughter), Mrs. Joseph Kilmonis. They alternate between a weekend house on the desert and a home in Laurel Canyon in Hollywood.* Iš Kalifornijos laikraščio Press-Entrep.

KAIMAS KRYŽKELĖJE

Atkelta iš 3 psl.

žvangėjo, suskambo, lyg didžiulis varpas pritariant cignorėliams, nes dabar į sutartinę įsijungė ir vyrai:

Dzingul-dzingul-dzinguliukai,
dzingulėliai uha-ha!

Dar nespėjo nuaidėti priedainis, kai į salės vidurį iššoko Ramonas ir, pamojęs bernams, užvedė, pamėgdžiodamas moterišką balsą:

Mes — mergytės, mes — petruškos,
mes be vyrų, kaip be druskos!

O bernai, užsistodami už savo vyriškąją giminę, jau bėgo iš visų kampų prie Beniaus, būrėsi apie jį ir, iššaukiančiai linkčiodami merginoms, dainavo:

Senmergiauti nusibodo...
Motinėle, duoki rodą,
kaip mylėti, kaip vilioti,
nors palaikį vyrą gaut?

Ir vėl sužvangėjo, tarsi didžiausios vestuvės, skambindamos dešimtimis varpelių, pro šalį pralėkė, nes dabar pritarė ir merginos, iki šiol tylėjusios:

Dzingul-dzingul-dzinguliukai,
dzingulėliai uha-ha!

Jei pradėjom, tęskim bylą:
Sako, vyrų kainos kyla! —

užrėkė Gaudučių Roma, skubėdama užbėgti vaikinams už akių, ir tuojau visos pagriebė sutartinai:

Greit už bobišką sijoną
bernų gausim milijoną!..
Kur bedėsim, ką darysim?
Teks į ožius išmainyt!..

Vėl visi nudzinguliavo, o kadangi šį kartą merginos paėmė viršų, tai vyrai, nenorėdami nusileisti, atrėžė dar sąmojingiau. Taip kirtosi abi pusės, šaipėsi viena iš kitos, niekaip negalėdamos nusirungti, mat, ir vieni, ir kiti nestokojo liežuvingų šalininkų. Kol merginos traukė savo posmą, Gojelių Simas, kuris neturėjo klausos, be to, drovėjosi pirmu balsu dainuoti, jau deklamavo Ramonui į ausį ant greitųjų sukurtą atsakymą, o paskui dar kiekvienas nuo savęs pridėjo; juk ne veltui manoma, jog kas antras lietuvis — poetas. O ką bekalbėti apie merginas, kurios suokė kaip lakštingalos ir svaidėsi tokiomis sąmojingomis replikomis, kad net muzikantai kvakėjo, gi būgnininkas Laurynas Burba-Tinginys smaila barzdele, labai panašus savo išvaizda į paskutinį prezidentą, ir už tai kartais dar pravardžiuojamas Smetona, nebeiškentęs ėmė būgnyti, pritardamas dainininkams. Į būgno šauksmą atsiliepė akordeonas su bosu, sucypė smuikas. Per muzikos trenksmą nebegalėjai suprasti žodžių.

O žmonių rinkosi vis daugiau. Rinkosi tie patys,— prasivėdinę, kitas išmaukęs ant greitųjų atsineštinės buteliuką,— ėjo nauji, pakelėje užgaišę krautuvėje ir triukšmingai šūkaudami, stumdydamiesi griovėsi salėn, jungėsi prie dainininkų ir tralialiavo, trypė kojomis, spiegiančiu švilpesiu pritardami dzinguliukams. Grigų Tadas, naudodamasis savo kaip komjaunimo pirminės organizacijos sekretoriaus ir skaityklos vedėjo autoritetu, bandė sudrausti įsiūžusius, bet jo balsas ištirpo audros gausme. Numojo ranka ir, apkabinęs per liemenį Birutę, toliau dainavo su visais, nes jo gyslose taip pat tekėjo kraujas, ne vanduo; juk buvo minkytas iš to paties Liepgirių molio. O kas nepažinojo šios apylinkės žmonių, kurie mokėjo paslėpti savo aistras, bet nepajėgė susivaldyti, kai jos prasiveržd avo? Besaikiai, nežiną vidurio žmonės buvo, todėl jeigu dirbo, tai dirbo kaip juodi jaučiai, o jei kartą įsiūžė, tai ūžė taip, kad per mylią aplinkui žemė drebėdavo. Tad nenuostabu, kad ir Martyną pagavo bendra nuotaika. Jis tartum grįžo į praeitį, kai dar nepažinojo Valės, buvo laisvas kaip paukštis, visų mylimas dėl linksmo būdo, atviros širdies, kai be jo nepraeidavo nė vienas jaunimo pasilinksminimas. Pabudo jame vėl anas ugningas bernas, ir siela virpėjo, tarsi iš naujo užgimusi, šaukė viliojo kažkur, kupina jaunatviško džiaugsmo. Pamiršo Valę, savo pažeminimą, ir prarajų pamiršo, tą pačią prarajų, kuri iki šiol skyrė jį nuo Lapinų šeimos. Atrodė, sėdėtų ir dainuotų taip visą naktį, svaiginamas Godos kūno šilumos ir nešamas atgimusios vilties sparnų į išsvajotus tolius.

Viltis... Ji išniro ūkanotą rudens dieną, tarsi pasakų undinė iš rūko jūros, kad akimirkos apžavais sužeidusi širdį, vėl dingtų ir, gal būt, amžinai. Prieš tai buvo šimtai susitikimų — juk užaugo su Goda viename kaime — bet joje pamatė moterį tik aną ūkanotą rudens dieną. O gal požeminė ugnis seniai ruseno ir būtų prasiveržusi anksčiau, jeigu ne Valės meilė? Tikriausiai. Nes kartais nei iš šio, nei iš to prisimindavo Godą, o, pamatęs ją, su nesmagiu jausmu pagalvodavo apie tą nežinomą laimingąjį, kuriam lemta būti jos vyru.

„— Martynai, tau reikėtų mesti tarnybą. Tokie laikai..."

„— Galminų šeima neturėjo jokios tarnybos, o sudegino".

„— Taip, gyvenimas piktas ir neteisingas — nieko nesigaili."

„— Ne tau suprasti mūsų gyvenimą!" — norėjo užrikti, bet lūpas užspaudė jos žvilgsnis, kupinas skundo ir nevilties. Jis tik dabar suprato, kad ir ji nelaiminga. Tėvų — buožių vardas paženklino ją, dar negimusią, prakeikimo antspaudu, ir nors biblinė išmintis buvo pasmerkta, tie patys, kurie pasmerkė, padėjo išsipildyti pranašo žodžiams: Ir kris dievo bausmė ant jų galvų, ir kentės tėvai už vaikus, o vaikai už tėvų nuodėmes iki kelintos kartos.

„— Apylinkės pirmininkas ne toks jau didelis viršininkas, kaip kai kam atrodo. Jeigu dar Adolius nebūtų išėjęs į mišką..." — pasakė jis, ūmai pasijutęs lyg ir kaltas dėl jos likimo.

„— Aš neprašau tavęs pagalbos. Tau pačiam reikia gelbėtis. Jie tave užmuš."

Balse nė užuominos priekaišto, nė šešėlio pasmerkimo. Jos plati siela atsivėrė iki galo: įeik, drauguži, nesvarbu, kad tu ne mano planetos gyventojas. Valė, tik Valė mokėjo taip suprasti žmogų! O gal čia ji? Gal prisikėlė iš pelenų, kaip ugnies paukštis feniksas, ir nudžiūvęs meilės medis iš naujo sužaliuos?

Jo širdis sudrebėjo iš džiaugsmo. Jis ūmai pajuto, kad myli šią merginą, myli taip stipriai, kaip, gal būt, nė Valės nemylėjo. Ji, jo laimė, jo ugnies paukštis buvo čia pat, jis girdėjo jos gilų alsavimą, jautė spinduliuojančią akių šilu-

Nukelta 3 psl.

KODĖL TURIME BALSUOTI UŽ LIBERALUS?

Mieli Lietuviai,

Mes ir vėl kreipiamės į jus prašydami paramos ateinančiuose Kanados Federaliniuose Rinkimuose š.m. lapkričio mėn. 8 d.

BALSUODAMI UŽ LIBERALŲ KANDIDATUS 1963 METAIS NEPADARĖME KLAIDOS. Per dvejus metus, kad ir mažumos Liberalų Valdžia Kanadoje padarė nepaprastai didelę pažangą.

1. Atėję į valdžią pokario metais didžiausio nedarbo metu Kanadoje, Liberalų Administracija per dvejus metus parūpino daugiau, kaip pusę milijono darbo viečių ir praktiškai panaikino nedarbą Kanadoje. Ontario Provincijai ištikrųjų jau trūksta darbininkų.

2. Pramonių prekių gamyba per 2 Liberalų valdymo metus pakilo daugiau, kaip per 6 konservatorių metus.

3. Kanados prekių eksportas per 2 metus padidėjo 23%.

4. Kanados statybos per tą laikotarpį pakilo daugiau, kaip 10%.

5. Atsiradus pakankamai darbų, darbo žmonių pajamos padidėjo ir jų perkamoji galia nepaprastai paaugo.

6. Vėl atsirado pasitikėjimas ekonomine krašto ateitim ir investavimas kapitalų į įvairius verslus per dvejus metus pakilo 42%.

7. Krašto pajamos iš verslų tiek išaugo, kad š.m. balandžio mėn. biudžete buvo galima asmeninį pajamų mokestį income Taxes/sumažinti 10%. Tatai reiškia 265 milijonai dolerių palikta gyventojų kišenėse.

8. Įkurta Kanados išvystymo korporacija /Canada Development Corporation/, kurios statutas sudaro progą kiekvienam Kanados gyventojui būti dalininku Kanados augančioje ekonomijoje.

SOCIALINIO DRAUDIMO SRITYJE TAIP PAT PADARYTA ŽYMI PAŽANGA:

a/, Senatvės pensijos padidintos iki $75 per mėnesį. Nuo sausio mėn. 1966 m. pensijos bus mokamos sulaukusiems 69 metų amžiaus, už metų - sulaukusiems 68 metus ir t.t. iki kiekvienas gaus pensiją sulaukęs 65 metus.

b/. Jaunimo čekiai po 10 dolerių į mėnesį pratęsti dar dvejiems metams, taigi išmokami 16 ir 17 metų vaikams.

c/. Paskatinti jaunimą siekti aukštojo mokslo teikiamos beprocentinės paskolos iki jaunuolis baigs mokslą.

d/. Užtikrinti gyventojų socialinį saugumą, priimtas Kanados Pensijų Planas, kuris pradės veikti nuo ateinančių metų pradžios. Tas planas apima našles ir našlaičius.

Tačiau įvykdyti atsiekimai iš Liberalų Valdžios pareikalavo per didelių pastangų ir sugaišino daug laiko, nes Liberalai parlamente neturėjo daugumos. Kaip žinome, Kanados Vėliavos priėmimas užtruko daug mėnesių, nes opozicija tyčia gaišino laiką.

ATEIČIAI LIBERALAI NUMATO: 1. Mokslą padaryti visiems laisvai prieinamą, 2. Plėsti Kanados pramonę, kad būtų pakankamai darbo visiems galintiems dirbti, 3. Įvesti visuotinį medicinos patarnavimą, kad nė vienas Kanados gyventojas neliktų be pakankamo medicinos patarnavimo, kai tas patarnavimas jam reikalingas.

VISUS DIDESNIUS SOCIALINIO GERBŪVIO ĮSTATYMUS /bedarbių draudimą, vaikams paramą, senatvės pensijas, ligonių draudimą, Kanados pensijų planą /KANADOJE ĮVEDĖ LIBERALŲ VALDŽIA. Gerbūvis tęsis, jei Liberalai paliks valdžioje ir turės parlamente daugumą.

Iš didžiųjų partijų mums lietuviams yra priimtiniausi Liberalai; Per trumpą laiką LIBERALAI PANAIKINO KANADOJE NEDARBĄ, ĮVEDĖ PENSIJŲ ĮSTATYMĄ, SUTVARKĖ SANTYKIUS SU JUNGTINĖMS AMERIKOS VALSTIJOM. Liberalų laikais 1949 metais Kanada aktyviai įsijungė į kolektyvinio apsigynimo organizaciją NATO ir ją iki šiolei remia, Liberalai pirmieji Jungtinėse Tautose iškėlė Sovietų Rusijos užgrobimus Pabaltijyje ir kitur. Liberalai vėl atstatė Kanados prestižą užsieniuose.

MES IR VĖL TURĖSIME GERĄ VALDŽIĄ KANADOJE, JEI LAPKRIČIO 8 d. EISIME BALSUOTI IR SAVO BALSUS ATIDUOSIME UŽ LIBERALŲ PARTIJOS KANDIDATUS.

NEBALSUOKIME UŽ MAŽAS PARTIJAS, NES UŽ JAS BALSUODAMI IŠMESIME VELTUI BALSĄ.

LIETUVIŲ LIBERALŲ KOMITETAS

INŽINIERIŲ IR ARCHITEKTŲ SUVAŽIAVIMAS BOSTONE

PLIAS -- Pasaulio Lietuvių Inžinierių ir Architektų Sąjunga -- tai lyg aukščiausias seimas, po savo sparnu glaudžiąs viso laisvojo pasaulio lietuvius inžinierius ir architektus. ALIAS -- Amerikos Lietuvių Inžinierių ir Architektų Sąjunga -- tai lyg atskira ir stipri PLIAS šaka, kokių, kaip žinom, yra ir kitose pasaulio šalyse.

Aštuntąjį ALIAS suvažiavimą teko rengti Bostono skyriaus valdybai, kurios pirmininkas šiuo metu yra inž. Kęstutis P. Devenis. ALIAS suvažiavimas Bostone praėjo organizacijos 15-kos metų gyvavimo ženkle, o tas įvykį nuspalvino orumu ir pakilia nuotaika.

Be bostoniečių, ALIAS suvažiavime dalyvavo gausus būrys liet. inžinierių ir architektų iš kitų vietovių. Centro valdybos pirm. dipl. inž. Č. Staniulis suvažiavimą pradėjo visų pirma Garbės prezidiuman pakviesdamas prof. Ig. Končių, prof. Alf. Jurskį, dr. inž. Alg. Nasvytį, Bostono LB apygardos atstovą St. Griežę-Jurgelevičių ir kun. J. Klimą. Darbo prezidiuman, kaip pirmininkai, pakviesti dipl. inžinieriai J. Dačys ir Br. Galinis, sekretoriatan inžinieriai R. Veitas, Vikt. Kubilius ir Apol. Treinys.

"Dvidešimtas amžius -- mokslinės revoliucijos ar pažinimo plėtros pakopa". Kiek patyriau, prof. Jurskio paskaita bus atspausdinta Technikos žody. Savo esme toji paskaita, tai erudito žvilgsnis į technologijos, fizikos ir astrofizikos mokslų pažanga amžiu bėgy.

ALIAS Centro valdybą nuo šiol sudaro Bostonas. Jon išrinkti šie inžinieriai: Dačys, Devenis, Galinis, Gavelis, Gimbutas ir Rasys. Naujoji valdyba išrinkta aklamacijos būdu, pagal nominacijų kom-jos patiektą sąrašą. Jau žinoma, kad naujasis ALIAS pirmininkas yra dipl. inž. Juozas Dačys, vicepirm. inž. K. P. Devenis, iždininkas dipl. inž. J. Rasys. Kiti naujosios valdybos nariai pareigom dar nepasiskirstė. Revizijos kom-jon išrinkti inžinieriai R. Budreika, Bioševas ir Al. Lapšys. Garbės Teisman -- prof. A. Jurskis, dipl. inž. J. Mikalauskas ir dipl. inž. Stelmokas.

Rezoliucijų kom-ją sudarė dr. inž. A. Nasvytis, dipl. inž. J. Vasys ir dipl. inž. Vyt. Izbickas. Jie parengė pluoštą rezoliucijų ir jas paskaitė ALIAS suvažiavimui. Visų pirma tai rezoliucijos JAV vyriausybei -- Prezidentui, viceprezidentui, Valst. sekretoriui p. Rusk ir Atstovų rūmų pirmininkui p. McCormak. Speciali rezoliucija priimta velionio prof. St. Kolupailos reikalu, kuri bus pasiųsta poetui J. Aisčiui ir Draugo redakcijai. Be to, priimti rezoliuciniai raginimai skyriams, kad būtų remiamas Lietuvių Fondas, Lituanistinės enciklopedijos leidimas ang lų kalba, lietuvių švietimas ir kultūra. Pasiųstas sveikinimas PLIAS valdybai, pareikšta padėka buv. ALIAS Centro valdybai.

Prof. A. Jurskis ir prof. Ig. Končius ALIAS suvažiavime Bostone.
Daugėlos nuotrauka

ALIAS suvažiavimą magnetofono juoston užrekordavo bostoniečiai Tamošaičiai -- tėvas su sūnum. Iš tos juostos dipl. inž. Č. Staniulio žodis jau buvo transliuojamas Amerikos Balso.

Trečioji suvažiavimo diena buvo skirta ekskurijoms prie didžiųjų statybų Bostone ir jo apylinkėse. Ekskursijoj dalyvavo keletas suvažiavimo dalyvių iš tolimesnių vietovių ir keletas Bostone gyvenančių liet. inžinierių. Buvo.

ST. CATHARINES ONTARIO

IRGI SPAUDA

Atsirado St. Catherinėje tokių "veikėjų", kurie pradėjo lietuviams siuntinėti "Naują Gyvenimą".

Laikraštpalaikis, atrodo, leidžiamas ir prirašomas rusų pakalikų ir rusų prisiplakėlių prie lietuvių, kurie dabar save vadina lietuviais, bet šmeižia Lietuvos praeitį. Tokie "lietuviai" Lietuvos istorijos nežino ir ką dabartinis Lietuvos okupantas rusas nurodo, tą rašo.

Laikraštpalaikis yra leidžiamas Philadelphijoj, USA. Laikraštpalaikis šmeižia Lietuvos praeitį ir puola išeivijos laikraščius, kurie kelia Lietuvos okupacijos klausimą. Net ir tokius dalykus skelbia, kad Lietuvos vardą išpurvinę Algirdas su Vytautu. Smerkiamas ir "Nepriklausomos Lietuvos" red.

Šiems laikraštpalaikio leidėjams ir platintojams nepatinka "Nepriklausomos Lietuvos" pasisakymai prieš dabartinį Lietuvos okupantą. "Naujas Gyvenimas" spausdintojas J. G. daro nešvarų biznį, teršia Lietuvos praeitį ir niekina išeivijos lietuvius, kurie drįsta kelti viešumon Lietuvos okupanto daromas skriaudas lietuvių tautai.

Pasirodo, kad šią komunistinę spaudą platina kaikas ir iš naujųjų ateivių. Kas svarbiausia, kad tokie "veikėjai" sugeba įlysti į organizacijas ir būdami nesąžiningi suparalyžuoja ir gerų idėjų organizacijos veiklą. Ar ne laikas lietuviškoms organizacijoms atkreipti dėmesį į tokius "veikėjus" ir apsivalyti nuo jų?

St. Catherinietis.

8O METŲ SUKAKTUVIŲ PROGA

Susivienijimas Lietuvių Amerikoje daro sustiprintą naujų narių verbavimo vajų. Tam tikslui SLA vajaus komisija paskyrė pinigines dovanas nuo $75 iki $15.OO Kas norės, vieton piniginių dovanų galės pasinaudoti atostogoms SLA namais Atlantic City, N.J.

SLA tikisi, kad švęsdama 8O metų sukaktuves, organizacija žymiai na... ...ėl, netekus- ...iai puikių vyrų.

Atkelta iš 4-to psl.

BALTIC WOODWORK CO.
DAROMOS ĮVAIRIOS DURYS, LANGAI, VIRTUVĖS KABINETAI IR KITI ĮVAIRŪS MEDŽIO DIRBINIAI.
K. KIAUŠAS ir J. ŠIAUČIULIS.
Adresas: 547 Lafleur Street, LaSalle.
Montreal, P.Q Tel. DO 6-3884.

Baltica Investment Corp.
Autorizuotas kapitalas $120.000
J. Skučas, Prez. RA 2-6152 6966 - 44 Ave. Rsmt.
Superkame sklypus ir žemę Montrealyje bei apylinkėje.
Už indėlius mokame 8% dividendą.

JOE'S BUTCHERY & GROCER
J. LAURINAITIS
ALUS IR ĮVAIRIAUSI MAISTO PRODUKTAI.
ILGAMETIS PRITYRĘS SAVININKAS ŠVIEŽIŲ IR RŪKYTŲ DESRŲ GAMYBOJE.
VISKĄ PRISTATO Į NAMUS ARBA Į PARENGIMŲ VIETAS.
PRISTATYMAS GREITAS IR SĄŽININGAS Į VISAS MIESTO DALIS.
1918 FRONTENAC ST. Montreal. LA 4-0209.

Tel. 525-8971
Tony's Photo Studio
PORTRETAI - VEDYBOS - KRIKŠTYNOS
SUKAKTUVĖS - MAŽAMEČIAMS
ĮVAIRIOS PROGOS
1920 Frontenac St. Montreal, P. Q. T. Laurinaitis

LaSALLE AUTO SPECIALIST Reg'd
SAV. G. DESROCHERS
Taisau ir dažau lengvas mašinas
7717 GEORGE LASALLE, QUE.
(Priešais „Nepriklausomos Lietuvos" redakciją)
Tel.: garažo 366-0500
namų 366-4203

79 ir 81 St. Zotique St. E.
Tel. CR 7-0051. MONTREAL

A. NORKELIŪNAS
Commisioner of the Superior Court of Montreal
MONTREAL ENTERPRISES REG'D
VISŲ RŪŠIŲ DRAUDIMAS.
6695—35-ta Ave., Rosemount (kamp. St. Zotique)
Montreal 36, Que. Tel. RAymond 7-3120.

ME 7-6727
DE LUXE CLEANERS
Sav. P. RUTKAUSKAS
117 - 6 Avenue, Lachine, P.Q

BELLAZZI-LAMY, INC
DO 6-6941 7682 Champlain Blvd. LaSalle
Įvairi medžio statybinė medžiaga. Durys, langų rėmai, Izoliacija, Ten - Test, Masonite, statybinis popieris.

SIUNTINIAI LIETUVON
per
Kaufman's Woollens & Textiles
4115 St. Lawrence Blvd. Montreal, P. Q. Tel. VI 2-6319
Iš čia pasiųsite siuntinius savo artimiesiems garantuotai skubiausiai ir
urmo kainomis
(30—40% žemiau rinkos kainų).
IMPORTUOJAME IŠ ANGLIJOS
geriausias angliškas vilnones medžiagas vyriškiems ir moteriškiems kostiumams ir suknelėms.
Turime didžiulį pasirinkimą viln., kašmiro ir šilk. skarelių
Ateikite ir įsitikinsite, kad čia perkant sutaupysite.
PRIIMAME UŽSAKYMUS
vyriškiems ir moteriškiems kostiumams ir paltams.
Priimami užsakymai Made to Measure vyriškų kostiumų iš geriausių angliškų medžiagų. Kaina $50, kelnės $10.
SAVININKAS C.H. KAUFMANAS
Lietuvos pilietis. Buvęs audinių fabriko Litex Kaune vedėjas. Laisvai kalba lietuviškai.

GEORGE LAVINSKAS
ALLSTATE INSURANCE
VISŲ RŪŠIŲ DRAUDIMAS.
268 - 2nd Ave., LaSalle. Tel: 366-5309.

Telefonas 768-6679
WINDSOR
DRY CLEANERS & DYERS CO. LTD.
Valome visokius drabužius ir kitą Jūsų namų apyvoką.
Savininkai:
A. Keršys, P. Petrulis, P. Kerbulis. A. Grei...

TORONTO

TAUPYK IR SKOLINKIS
TORONTO LIETUVIŲ KREDITO KOOPERATYVE
„PARAMA"
Būstinė: LIETUVIŲ NAMAI
1129 Dundas St. West, Toronto 3, Ont., tel. LE 2-8723
Už depozitus „Parama" moka 4½% vieton 4¾% ir už asmenines paskolas „Parama" ima 7% vieton 7½%.
Už paskolas ir — morgičius — 6½%.
Paskolos mirties ir invalidumo atveju apdraustos.
Visų narių gyvybė apdrausta santaupų dydyje, bet nedaugiau $ 2,000.00.
„Paramos" nariais gali būti kiekvienas lietuvis, gyvenantis Kanadoje.
Kasos valandos:
dienos metu nuo 10 val. iki 1 val. 30 min. kiekvieną dieną, **išskyrus sekmadienius;**
šeštadieniais nuo 9 val. iki 1 val.,
o vakare nuo 4 val. 30 min. iki 8 val. 30 min. tiktai pirmadieniais ir penktadieniais.

Lietuviai advokatai
NEIMAN, BISSET & SEGUIN
Barristers, Solicitors, Notary Public.
35 Heyden Street
(netoli Bloor ir Yonge)
Toronto 5, Ont.
Tel. Office WA 4-9501
Res. BE 3-0978

A. E. Mc KAGUE, Q. C.
Barrister and Solicto.
Advokatas ir Notaras.
Tel. EM 4-1394, EM 4-1395
1008 Northern Ontario Bldg.
330 Bay Street.

ĮVAIRŪS SIUNTINIAI IR DOVANOS
Į LIETUVĄ, LATVIJĄ, ESTIJĄ, UKRAINĄ
IR U. S. S. R. PAPRASTU BEI ORO PAŠTU
BE MUITO DOVANOS:
Įvairios sudėties maisto siuntiniai be muito iki 33 svarų. Prašom reikalauti mūsų naujų maisto katalogų.
Automobiliai, šaldytuvai, skalbimo mašinos, motociklai, dviračiai, siuvamos mašinos, televizijos aparatai, pianinai, automobiliams padangos, foto aparatai ir t. t.
- Be to, siunčiame Jūsų sudarytus ir apdraustus įvairius siuntinius iki 17¾ svarų gryno svorio.
- Turime pardavimui įvairių medžiagų ir kitų prekių.
- Gyveną ne Toronte, prašomi savo sudarytus siuntinius bei užsakymus siųsti mums paštu ar ekspresu.
- Apmokėsite gavę mūsų pranešimą.
- Sąžiningai ir greitai patarnaujame.
- Jeigu turima neaiškumų, prašome klausti, telefonuoti bei rašyti, mielai paaiškinsime ir duosime patarimą.
- Mūsų įstaiga labai daug kam patarnavo ir pasiruošusi patarnauti ateityje.

LIETUVIŲ ĮSTAIGA
Baltic Exporting Co.
849 College St., Toronto 4, Ont., Canada. Tel. LE 1-3098
Darbo valandos: pirmadieniais — penktadieniais nuo 9 val. ryto iki 7 v. vak.; šeštadieniais—nuo 9 val. ryto iki 5 v. pp.
Savininkai A. ir S. KALŪZA.

PIRKITE
Canada Savings Bonds

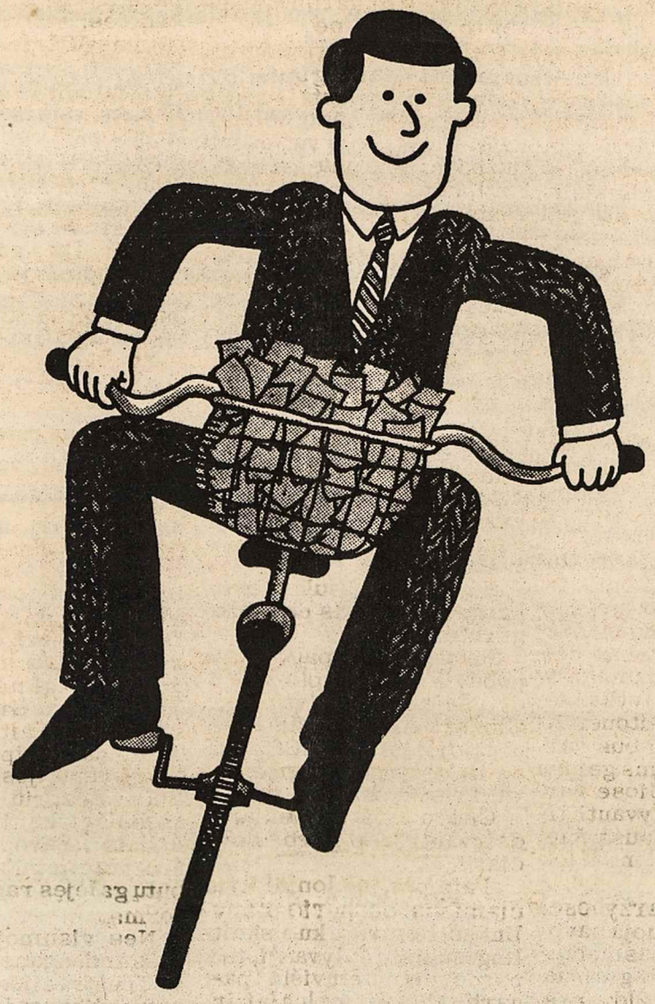

KANADOS TAUPOMIEJI LAKŠTAI YRA VIENAS GERIAUSIŲ BŪDŲ TAUPYTI. NAUJIEJI LAKŠTAI JUMS UŽDIRBS 4½% PER PIRMUOSIUS DVEJUS METUS, 5% PER SEKANČIUS 6 METUS IR 5½% PER LIKUSIUS 4 METUS. TAIGI IŠEINA VIDURKIS 5.03%, JEI TAUPOMUOSIUS LAIŠKUS IŠLAIKYSITE PER IŠTISUS 12 METŲ.

GALITE PIRKTI LAKŠTUS NUO $50 IKI 10.000 ASMENIUI, PO $ 50, $100, $500, $ 1000 IR $ 5000.

JUOS GALITE PIRKTI GRYNAIS PINIGAIS ARBA DALINIAIS ĮMOKĖJIMAIS BANKUOSE, INVESTAVIMO ĮSTAIGOSE, ŠĖRŲ BIRŽOSE IR PASKOLŲ BENDROVĖSE IR BENDROVĖSE, KUR DIRBATE PER TAUPYMO PLANĄ.

TAUPOMUOSIUS LAKŠTUS GALITE IŠKEISTI Į PINIGUS KADA NORITE SAVO BANKE, KUR GAUSITE PILNĄ JŲ VERTĘ, BE TO IR NUOŠIMČIUS.

Tai puikus būdas taupyti

V. A. JONYNAS

Dvi. R. Spalio knygos

Dar daugiau tos pusžalės, reportažinės medžiagos yra "Tarp dangaus ir žemės" feljetonuose.

Argi gali būti kitaip? Juk feljetonas, kaip literatūros pusfabrikatis /anglosaksai net paties termino privengia/ yra tikra žurnalizmo išpera. Atsirado jis pakilus masių raštingumui, paplitus spaudai. Pradžioj, kaip augštosios visuomenės, salioninių įvykių aprašymai /"chronique", kartais "Chronique scandaleuse", "Echos", "Causeries"/. Vėliau kaip "roman-feuilleton", kada imta spausdinti romanus laikraščių atkarpose. Yra net bandoma išvesti šio žodžio kilmę iš vieno tikrinio vardo Octave Feuillet, kurį jo priešai laikė pusgrafamaniu. Kiekvienu atveju, feljetoninė literatūra stengėsi kažkada dienos įvykių, perteiktu lakia sąmojinga forma komentavimu, pavaizduoti žmogiškosios buities paradoksus. Vystydamosi ji priartėjo vėliau prie short story. Kitur susitapatino su satyra. Pajungta partijos reikalavimams, tapo galingu propagandos įrankiu. Dar dažniau feljetonas išsigimdavo į nereikšmingų visuomenės gyvenimo spuogelių žnaibymą.

Ypatingai Lietuvoj, ar teisingiau tremtyj. Neliečiant Griciaus-Pivošos, L. Janušytės ir kitų pradininkų, apsiribojant vien tremties feljetonine literatūra, tektų pripažint, kad ji pasižymi visumoj kūrybinio polėkio ribotumu/minties, šeklumu, tematiniu siaurumu/ ir forminio apipavidalinimo nebuvimu /kompozicijos primityvumu, trafaretiniu stilium, begaliniu plepumu ir tt/. Užvis labiau - sąmojaus stoka.

Kas gi yra humoras, galima būtų pasiklausti? Atsakyti į tai, būtų tolygu, kas pateikti elektros definiciją.

Dar painiau būtų atsakyt, kas yra lietuviškas humoras, nors vra kalbama apie tautų humorą. Taip sakysim yra pastebėta, kad šiauriečiai-anglai, amerikiečiai, kanadiečiai, Rytų ir vidurio Europos žmonės, - kurie kentė sustabarėjusią, konservatorišką, konformistinę, snobišką socialinę struktūrą yra sugebėję parodyti lakiausių dvasios šuolių, sukurti komiškiausių kūrinėlių. Tuo tarpu, pietiečiai-italai, ispanai Lotynų Amerikos žmonės - gyveną linksmam gamtovaizdy, nerūpestingume, atlaidesnės moralės klimate, linkę kurti liūdnus, tragiško humoro kupinius dalykus.

Savaime aišku daugiausia priklauso nuo paties autoriaus gabumų, jo rašytojiško temperamento, būi saiko nuovokos. Sugebėjimo kalbėti savo kalba, savo, stilium. Humoras - ne tankinė rikiuotė. Komanda juoko neiššauksi. Antra, sunku tikėtis pavergti auditoririją, jei autorius nesugeba juoktis iš savųjų silpnybių.

Po tokios įžangos šio straipsnio skaitytojas gali laukti, kad dabar jau šoksim vanoti R. Spalį. Įrodinėti, kad jo neturima humoro dovanos.

Taip tikrai būtume pasielgę, jei laikytumėm "Tarp žemės ir dangaus" feljetonus humoristika. Kaip matėm iš "Angelų ir nuodėmių" R. Spalio esama užangažuoto rašytojo, linkusio į moralizavimą, jei ne į Jehovos vietininkystę. Bičiuliško kontakto, kuris atsiranda, kai geras prietelius pasidalina storai patepta anekdoto rieke, su Spaliu iš viso negali būti. Bet kaip mūsų sumygtos buities liudyjimas. "Tarp žemės ir dangaus" yra kur kas vertingesnis dokumentas, negu Spalio novelės. Nežiūrint, kad autorius tik porą kartų pasinaudoja savo magiškąja atomazga, šis rinkinys daug labiau niuansuotas. Svarbiausia, nuostabiai išryškina emigracijos gyvenimo profilį,

Nukelta į 7 psl.

KĄIMAS KRYŽKELĖJE Atkelta iš 4 psl.

mą. Tereikėjo ranką ištiesti, ir ji būtų atsakiusi tuo pačiu. Neištiesė, nors juodu teskyrė pusė žingsnio. Tačiau pusė žingsnio kartais toliau už tūkstančius mylių...

Į saulę, į saulę, į saulę
margi sakalai teišskris...

gaudė salė. Kažkas buvo beužvedąs sekantį posmą, bet iš pasienio pašoko Buzauskų Gedrūtos brolis Petras, plonas ilgas kaip smilga, pakumpęs vaikinas, pravardžiuojamas Inteligentu, nes kasdien skaitė laikraščius, mėgo papolitikuoti, o, be to, dėvėjo skrybėlę, kai tuo tarpu liepgiriečiai nuo seno nepripažino tokio galvos apdaro, manydami, kad skrybėlės tinka tik miestiečiams ir kaliausėms.

— Gana! Jau treji metai, kai užtemo Staliniausio saulė. Duokit ramybę mirusiam. Muzikantai, fokstrotą! — sukomandavo Petras Inteligentas.— Burba, Smetoniausias: būgną!

Burba-Tinginys (toks iš tikrųjų ir buvo...) artistiškai atmetė galvą, prisimerkė, kirto lazdele orą, duodamas ženklą savo orkestrui, ir sutartinis muzikos trenksmas kaip galinga kalnų griūtis nušlavė nedarniai beužsiimančią dainą.

Priėjo Ramonas, tas išsičiustrijęs gražuolis, tas Benius, tas merginų širdžių ėdikas, nusilenkė Godai, ir abudu dingo mirgančiame šokančių sūkuryje. Martynas sėdėjo, sukaustytas nesuprantamos jėgos, ir budo, labai pamažu budo iš praeities sapno. Paskui atsistojo ir, grumdydamas į šalis šokančių poras, nusiyrė prie Godos su Ramonu, kurie lyg tyčia sukosi viename salės gale. Ne, per brangiai už ją sumokėta, kad būtų galima užleisti kitam be kovos.

Nuėjo per kaimą. O iš paskos nusekė užkimę šūkavimai, kojų trypimas, tolstančios muzikos garsai.

Medžiai stovėjo sargyboje prie giliai įmigusių trobų, vėl viskas nudžiūgavo, o [illegible] nūriai žvelgė ėmė viršų, tai vyrai, nenorėdami nusileisti, atrėžė dar są- [illegible]

— Nereikia, Martynai, nesistenk. Būtum išsipagiriojęs, nerastum tiek meilių žodžių. Tavo galvoje ožiai tebesimuša. Kitaip negalvotum, kad galima sugrąžinti vakarykščią.

— Taip, šiandien buvau gerokai prisišveitęs. Bet, rodos, jokios kvailystės nepadariau? Žinoma, norėjau tam gražuoliui pienininkui užvažiuoti per snukį — per daug lindo prie tavęs,— na, viskas gerai baigėsi. Jis liko prie savo Strazdienės, o aš lydžiu savo Godą namo.

— Tu dar neišsipagiriojęs, Martynai.

— Ne, Goda. Aš blaivas, kaip ką tik pakrikštytas kūdikėlis. Žinoma, mano galvoje tebesimuša ožiai, bet ne nuo degtinės.— Jis sugavo tamsoje jos vėsią suglebusią ranką ir neryžtingai spustelėjo.— Keista... Einu šalia tavęs, laikau tavo ranką. Rytoj apie mudu visas kaimas kalbės, o aš nieko nebijau. Aš net gailiuosi, kad naktis, ir niekas nemato, kaip Martynas Vilimas, dievų išrinktasis, eina susikibęs su klasiniu priešu...

— Atsargiau. Turi dar ką prarasti, Martynai,— atsakė ji su dygia pašaipa.— Ko juokiesi?

— Prisiminiau vieną pasaką. Apie protingą kvailį. Kartą tas kvailys pamatė gražią mergaitę ir įsimylėjo. „Jeigu ją vesčiau, būčiau laimingiausias žmogus,— pamanė jis.— Tuo labiau kad ir aš, atrodo, jai patinku. Bet, prieš ryžtantis tokiam žingsniui, reikia gerokai pagalvoti." Ir kvailys ėmė galvoti. Tačiau kiek jis begalvojo, nieko doro negalėjo sugalvoti, nes kvailys ir palieka kvailiu. „Aš geriu ir valgau su dievais prie vieno stalo,— pagaliau nusprendė jis.— Mano rankose mirtingųjų likimas. O ta mergaitė raupsuota. Aš neturiu teisės jos prisiliesti, nes to nenori mano dievai. Aš turiu nusilenkti jų valiai ir atsižadėti savo laimės." Taip nutaręs, kvailys uždraudė sau net pagalvoti apie tą mergaitę. Jis tik varvino seilę, žiūrėdamas iš tolo, kaip jo išrinktoji linksminasi su kitais, ir kankinosi...

— Tas kvailys, be to, buvo didelis bailys.

— Taip...— Martynas patrynė delnu smakrą.— Jis buvo [illegible] nešamas atgimusios vilties [illegible] blogiausia, kad tikrovėje

— Tai nebuvo tikra meilė,— tarė Goda.— Kas myli, tas nepripažįsta jokių dievų, jokių įstatymų, išskyrus vieną — meilės įstatymą.

— Gal ir taip... Tikriausiai taip...— Martynas sunkiai alsavo.— Aš iš tikrųjų tave mylėjau ir tebemyliu, Goda.

— Na ką gi — puiku,— abejingai atsakė Goda.— Tiktai gaila, kad nepasakei to prieš keletą metų. Būčiau negalėjusi užmigti iš laimės visą naktį.

— Kodėl manai, kad aš vienas kaltas? Jeigu tavo brolis nebūtų išėjęs į banditus, galėjo visaip būti,— pasakė Martynas, pats tuo netikėdamas.

Ji nieko neatsakė. Jos plaštaka gulėjo jo delne kaip negyva. Vėjas lėkė per kaimą, piktai stūgaudamas. Protarpiais pasigirsdavo duslus būgno gaudimas mokykloje.

— Pamirškime praeitį, Goda. Pradėkime gyvenimą iš naujo, lyg nieko nebūtų buvę.

— Nepamiršk, kad per tą laiką mano dėžutėje prisirinko krūva meilės laiškų. Ir ne nuo vieno.

— Tai kas, Goda! — Jis su viltimi pažvelgė į ją.— Aš ant tavęs už tai nepykstu, niekada nepriekaištausiu. Aš atleidžiu tau!

Ji šiurkščiai ištraukė ranką.

— Dėkoju. Tu man per geras.

— Ne, ne tai... Aš norėjau pasakyti, kad mudu turime atleisti vienas kitam... Tai yra, viską pamiršti, kaip sakiau...— Jis vėl sugavo jos ranką ir mėšlungiškai suspaudė.— Tai kaip, Goda?

— Aš jau namie,— tyliai ištarė ji.— Labanaktis, Martynai.

— Labanaktis...— sušnibždėjo Martynas, nuleisdamas galvą.

Staiga jis pajuto ant skruosto vėsias lūpas. Ištiesė rankas, bet pagavo tik tamsą. Paskui išsitraukė nosinę ir prispaudė prie skruosto. Tačiau tai buvo ne nosinė, o skudurinė lėlė be galvos. Martynas pavartė ją rankoje, liūdnai šyp- [illegible] net į griovį.

Daugiau bus.

HAMILTON

TAUPYK IR SKOLINKIS
KOPERATYVINIAME BANKELYJE
„TALKA"
Išduodamos asmeninės paskolos iki 5,000 dol., morgičių paskolos iki 60% turto vertės.
Už šėrus mokama 4 1/2% dividendo iš pelno, už depozitus 4% ir veikia nemokamas gyvybės ir paskolų draudimas.
Pilnas čekių patarnavimas.
Darbo dienos:
Pirmadieniais - penktadieniais 9 val. -- 1 val. po pietų,
Antradieniais ir penktadieniais 5 val. -- 8 val. vakaro.
21 MAIN St. E. Room 207. Tel. JA 8-0511.

HAMILTONO ATEITININKAI RENGIA

TRADICINĮ SPAUDOS BALIŲ

LAPKRIČIO 6 DIENĄ, ŠEŠTADIENĮ, 7.30 VALANDĄ VAKARO
JAUNIMO CENTRE, 48 DUNDURN ST.N., HAMILTON
PROGRAMOJE:
- KLEVELANDO STUDENČIŲ MUZIKOS IR DAINOS GRUPĖ
- SPAUDOS BALIAUS KARALIENĖS RINKIMAI
- ABITURIENTŲ PAGERBIMAS IR KITI ĮVAIRUMAI

JAUNIMUI BUS REZERVUOTI STALAI
ŠOKIAMS GROS D. FERRI ORKESTRAS
VEIKS BUFETAS, LOTERIJA IR LAIMĖS STALIUKAI
Įėjimas $ 1.50, moksleiviams ir studentams $ 1.00.
KVIEČIAME VISUS, JAUNIMĄ IR SENIMĄ, ATSILANKYTI Į ŠĮ TRADICINĮ SPAUDOS BALIŲ

Hamiltono Ateitininkų
Sendraugių Skyrius.

Klevelando lietuvių studenčių muzikos ir dainos grupė, kuri dalyvaus Hamiltono spaudos baliuje lapkričio 6 dieną Jaunimo Centre. Iš kairės: D. Vadopalaitė, G. Stogytė, A. Kalvaitis, V. Eimutytė ir V. Mockutė.

SPAUDOS BALIUS

Hamiltono ateitininkai sendraugiai kas metai ruošia šokių vakarą jaunimo spaudai paremti. Šis parengimas Hamiltone tapo vienas iš geriausių, į kurį susirinkdavo visada apie porą šimtų dalyvių. Rengėjai tikisi, kad ir šiais metais šiame baliuje dalyvaus daug svečių iš Hamiltono ir apylinkių. Šis balius pasi9ymėdavo jaunatviškumu, nes jame didelis skaičius būdavo jaunimo.

Taip pat šiame baliuje visada yra gera ir turtinga programa. Į šį balių šiemet atvyksta iš Klevelando studenčių muzikos ir dainos grupė, kuri duos gražią ir linksmą šiam vakarui skirtą programą. Ši grupė su koncertais yra aplankiusi keletą lietuviškų kolonijų ir susilaukė gražių atsiliepimų. Hamiltoniečiams ir apylinkių lietuviams bus gera proga pasiklausyti šios grupės dainų.

Ypač kviečiame jaunimą skaitlingai atsilankyti ir susipažinti su Klevelando jaunimu.

Jaunimui bus rezervuoti stalai, kad galėtų laisvai savųjų tarpe praleisti šeštadienio vakarą.

Bus renkama spaudos baliaus karalienė. Bendruomenės valdyba pagerbs abiturientus, baigusius 12 gimnazijos klasę. Jeigu dar neužsiregistravote, tai tuojau užsiregistruokite pas p. K. Milerį, telef. LI 5-4058.

Šis pelnas skiriamas jaunimo spaudai paremti. Tad visi stengkimės dalyvauti, nes savo atsilankymu prisidėsime prie mūsų jaunosios kartos išlaikymo lietuviais. Juk visa mūsų ateitis - lietuviškasis jaunimas. Neužtenka vien kalbų bei diskusijų apie jaunimą, bet reikia darbo ir paramos. Be mūsų vyresniųjų paramos jam sunku vienam dirbti ir veikti Hamiltono ateitininkai sendraugiai kviečia visus lapkričio 6 d. šeštadienį 7.30 val. vak. atsilankyti ir praleisti vakarą lietuviškoje aplinkumoje Jaunimo Centre. Šokiams gros geras ir smagus Dominico Ferri orkestras. Veiks loterija ir bufetas. Įėjimas - $ 1.50, o moksleiviams ir studentams - $1.00. Tad iki pasimatymo spaudos baliuje!

J. Šilelis.

ŽŪKL. IR MEDŽIOTOJŲ KLUBAS

lapkričio mėn. 7 d. ruošia skraidančių lėkščių šaudymo varžybas. Penki geriausiai sušaudę, atstovaus klubą tarpklubinėse varžybose dėl pereinamosios taurės.

Varžyboms yra paskirtos 6 taurės: 3 iš 16 yardų ir 3 handicap t.y. nieko nelaimėję iš 16 yardų, gaus lengvatų ir turės progos atsigriebti, nes šiame šaudyme geresnieji šauliai šaudys iš didesnio atstumo.

Lapkričio 14 d. įvyks šaudymo varžybos iš mažojo kalibro šautuvų /22/.

Abejos varžybos prasidės 1 val. po pietų. Varžybose gali dalyvauti tik su mokėję nario mokestį. Registracija pas A. Šimkevičių 968 Upper James, tel. 383-2169.

Demonstracijoms New Yorke paremti klubas paskyrė $ 25 ir šalpos vajui $ 10.-

Briedžių medžiojimo sezoną atidarius, M. Jonikas nušovė Wawa apylinkėje briedį.

S. Zioba užregistravo 8 sv. 4 unc. lydeką.

Klubo v-ba prašo narius sumokėti nario mokestį, kurį priima kiekvienas v-bos narys. V-ba.

BUVUSIEMS ŠOKĖJAMS

GYVATARAS š.m. lapkričio 20 d. 15 metų darbo sukakties proga ruošia Koncertą-Vakarienę, kuri įvyks Jaunimo Centre 7 val. vak. Visi buvusieji šokėjai, o taip pat Hamiltono ir apylinkių lietuviai kviečiami šioje šventėje dalyvauti ir savo maloniu atsilankymu skatinti jaunimą dirbti toliau su ta pačia energija ir drąsa. Programą išpildys 4 šokėjų grupės, nes ir senieji "Gyvataro" šokėjai žada neapsileisti jauniesiems. Jie ruošiasi šokti "senių polką".

Po programos vakarienė ir samgūs šokiai. Paskirkime šį vakarą jaunimui ir pabendraukime su juo. Iki pasimatymo.

Gyvataras.

KITCHENER ŠALPOS REIKALU

Šio miesto ir jo apylinkės lietuviai jau ne pirmą kartą prisideda savo lėšomis ir darbu prie šalpos vargstančiųjų per Hamilton o Šalpos Fondą. Šiais metais aukoms rinkti Kitchener - Waterloo mieste ir jo apylinkėse yra paprašytas ir mielai sutiko St. Saldžiūnas, kuris jau kelintą kartą mums talkininkauja. Tačiau vienam asmeniui aplankyt visus gyventojus atima per daug laiko ir po ilsio valandų, todėl mūsų komitetas prašo daugiau tautiečių palengvinti atlikti labdaros darbo p. Saldžiūnui. Aukoms ir pinigo vertei kasmet mažėjant, jos darosi nepakankamos. Todėl mes prašome jūsų nuoširdžios ir stipresnės aukos šiais metais.

Už jūsų paramą ir nuoširdumą vargstančiųjų vardu iš anksto dėkingas: Hamiltono Š. F. komitetas

"GYVATARO" ĮNAŠAS LIETUVOS REKLAMAI

Prieš 15 metų užgimusi tautinių šokių grupė "Gyvataras", per sunkų darbą pasišventusių vadovų, ir gražaus jaunimo išlietą prakaitą, Lietuvos reklamai atidavė neįvertinamą savo šėrą. Išaugęs iki didžiausių taut. meno vienetų, per 15 m. ne vien lietuvių kolonijose linksmino besenstančias lietuviškas sielas, bet gal svarbiausia įsiskverbė giliai ir į sveimtaučio sąmonę, priverčiant patvirtinti aukštą ir gražų Lietuvos taut. meną. Kartais pralenkiant net anglišką kilmės meninius vienetus, kurie veikia ne 15, bet gal net 50 metų ir turi turtingus globėjus. "Gyvataras" verčiasi savo jėgomis, o visokiausi pasirodymai, ypač svetimtaučiams, atliekami be honoraro. Esant neišvengiamam reikalui, vykdant didelio mąsto Lietuvos demonstracijas, kaip vieną iš gražiausių lietuviškų ambasadorių "Gyvatarą" paremia b-nės v-ba, A. Vartų par. kleb. prel. dr. J. Tadarauskas ir vienas kitas pasiturintis tautietis. Nežiūrint to, "Gyvataras" vienas iš pirmųjų lietuviškų vienetų, pasirodė televizijoje, Kanados Tautinės Parodos vakaro programoje, tarptautinėse varžybose ir t.t. Visur išsinešdamas gražiausius atsiliepimus. Savo istorijoj "Gyvataras" yra dalyvavęs visose Kanados Lietuvių Dienose.

Pirmiesiem "Gyvataro" veteranams pasiekus aukštą meninį lygį, su malonumu buvo kviečiamas pasirodyti netik artimesnėse, bet ir gana tolimose lietuvių kolonijose. Tai pastebėjęs jaunimas, pradėjo rodyti savo susidomėjimą šia grupe. Skaičiumi "Gyvataras" pradėjo sparčiai augti. Neilgai trukus, pasiekė virš loo-to, nes v-vų sąžinė neleido nė vienai lietuviškai sielai atsiskirti iš lietuviškos šeimos. Šio neparasto augimo impulsas kaip tik ir buvo jaunimo mėgiamos gastrolės. Jų noras pasirodyti ne tik savo kolonijai ką jie yra pasiekę, bet svarbiausia tolimesnėse apylinkėse, o ypač svetimtaučių publikai. Susilaukus audringų ovacijų, gražių spaudos atsiliepimų bei spalvingų taut. drabužiais nuotraukų, jiems miela prisipažinti esant lietuviais. Vadovai tai žinodami, stengėsi šį jaunimo impulsą, kiek įmanoma palaikyti.

Greitu laiku, "Gyvatarą" švenčiantį 15-kos m. darbo sukaktį, vėl pamatysime gražioj Jaunimo Centro salėje, pilnoje savo didybėje. Parodykim kiek dėmesio kiekvienas paskiras lietuvis. V.P.

ŠAUDYMO MĖGĖJAMS

Ham. Žūkl. ir Medž. klubas kviečia visus Ontario lietuvių šaudymo mėgėjų klubus į skraidančių lėkščių šaudymo varžybas dėl Labatt's pereinamosios taurės. Varžybos įvyks lapkričio 28 d. Hamiltone.

Tuo pačiu metu bus varžybos išrinkti trims geriausiems šauliams. Šiose varžybose gali dalyvauti ir klubams nepriklausą šaudymo mėgėjai iš medžioklinių šautuvų.

Klubai, norį varžybose dalyvauti, registruoja savo ekipas iš penkių asmenų; pavieniai šauliai registruojasi iki lapkričio 21d. pas A. Šimkevičių 968 Upper James, Hamilton, Ont. Tel. 383-2169. V-ba.

- Skautams remti susirinkimas šaukiamas lapkr. 7 d 4 val. p.p. parap. salėj. Visi kviečiami dalyvauti.

DVI R. SPALIO KNYGOS

Atkelta iš 6 psl.

mūsų kolonijų vertybių skalę - jau vien išvardinimas temų, kurias jis pasirenka savo feljetonams sudaro tikslų sąrašėlį dalykų, iš kurių mūsų emigrantinėj sąrangoj galima juoktis ir iš kurių ne.

Valia pašiepti girtavimą paminėti parengimus sudėsrom ir kopūstais. Galima užkabinti mūsų polinkį vaišintis /Geros valios tautietis"/. Leistina lengvai užkliudyti šeimynines nesantaikas, bet ir tai verčiau duot garo ruskėms-druskėms /"Seni laikai"/. Nebaugu pasirodyti antisemitu/Vedybos/. Pati novelės slinktis ir pirštu duria kad feljetonas būtų laimėjęs, jei Spalis būtų parinkęs žemaitę.

Galima ir net reikia demonstruot panieką atominio karo baimei. Čia Spalis nušneka nei Dievui, nei žmogui./"Taktikos klausimu"/. Na, o geriausia pasilengvint pasakojant apie smulkias bėdeles: naujakūrystės nelaimes /Džetas/, kaip ekskursuota Vokietijon ir gauta dovanų supuvęs apelsinas, kaip vizituota kitos parapijos/"Kultūros židiniai"/ Drąsu, juk niekas neapkaltins, atpasakoti nugirstus plepalėlius apie Ameriką / " Išvažiuojančio rūpesčiai"/. Taip pat niekas nepasipiktins, jei bus sulietuvinta, pritaikinta saviesiems, kažkada populiari Balošerio bibliotekoj knygelė "Naši za granicei ". / " Kelionė Paryžiun " /.

Pagaliau feljetonas puikdirva suvesti sąskaitas su tais, kurie autoriui kuo prasikaltę. Sakykim recenzentais./"Kritika"/. Arba šiaip neįtikusiais asmenimis. Šiuo atveju Spalio žurnalistinė etika sušlubuoja. Aprašinėdamas savo iškylą į Vakarų Vokietijos Studijų Dienas, jis net nesivargina rūpestingiau užtemsit langus. Kas gi neatspės, kad Tyrienė yra Grinienė, Nuklaitis-Reklaitis, Nueina-Maceina ir taip toliau? Bet inkriminacijos dirsė, kad šių profesorių esama kulturbolševikų kažkur įleis šaknis. Savo asmeninei frustracijai išlieti Spalis būtų galėjęs rasti geresnę formą.

Nes visumoj "Tarp žemės ir dangaus" yra didžiulis frustracijos klanas. Pusiau dienoraštine forma dar labiau parodo, kaip autorius girdosi emigracijos baloj. Kaip trokšta vadovauti, būti svarbiu savo bendruomenės mikrokosme. Eilėrašinėlių tiesiog trenkia atsišaukimais, lydraščiais /"Kultūros židiniai", "Meka ir Medina"/. Apstu juose naivumo, retorikos, bet ištrykšta ir išblokšto, iliuzijom gyvenančio žmogaus patetika. Nors literatūrinėj jie beverčiai/vienintėliai, mūsų manymu, dalykėliai, iš kurių autorius galėjo ką nors padaryt būtų "Paskaita" ir "Vedybos "/, jie parodys geriau už nuosmukio manifestus būsimam tyrinėtojui, kodėl išeivija turėjo sumenkti ir sunykti.

Dėka šio reportažinio nuogumo, netyčia išsprukusios autentiškos gaidos, kuri persmelkia Spalio apsakymėlius, ši knyga patiks skaitytojui.

Romualdas Spalis, "Tarp dangaus ir žemės", feljetonai, London, Gt. Britain, Nida Press, 1965. 142 p. /Nidos Knygų Klubo Leidinys, No 54 / $ 1.50.

SUDBURY

LIETUVIŲ PARAPIJOS CHORAS

lapkričio mėn. švenčia 15 metų sukaktuves. Per tą laikotarpį choras yra daug pasidarbavęs parapijos ir bendruomeniniame gyvenime.

Šių gražių sukaktuvių proga ruošiamas choro pagerbimas.

Sukaktuvinis pagerbimo pobūvis įvyks lapkričio 6 d., šeštadienį, 7 val. v., Christ the King bažnyčios didžiojoje salėje. Oficialioji dalis, trumpa programa, vakarienė, šokiai.

Choro nariai kviečiami dalyvauti, kaip garbės svečiai.

Taip pat, maloniai kviečiami visi Sudburio ir apylinkės lietuviai kuo skaitlingiausiai dalyvauti, tuo parodysim lietuvišką pagarbą chorui, maloniai ir linksmai praleisime šeštadienio vakarą.

Įėjimas, įskaitant ir vakarienę ne choro nariams nevedusiems - $ 3.-, vedusių porai - $ 4.-

Reng. Komitetas.

K. L. BENDRUOMENĖS REIKALAI

KANADOS LIET. BENDR. VI KRAŠTO TARYBOS Pirmosios Sesijos REZOLIUCIJOS

KLB Krašto Taryba, apsvarsčiusi bandradarbiavimo su apylinkėmis reikalą, įpareigoja tiek Krašto Valdybą tiek apylinkes tą bandradarbiavimą dar sustiprinti, ypač ateinant į pagalbą neskaitlingoms bendruomenėms. Specialų dėmesį atkreipti į Vakarų Kanados apylinkes.

Mažosios ir tolimosios apylinkės turi susilaukti iš didžiųjų, ne tik kultūrinės, bet gal ir finansinės paramos.

II

KLB Krašto Valdyba, turėdama galvoje Pietų Amerikos liet. bendruomenių silpnus išteklius, įpareigoja Krašto Valdybą, susitarus su PLB Valdyba, organizuoti Pietų Amerikos liet. bendruomenių šelpimą per mūsų Šalpos Fondą.

III

Krašto Taryba, žinodama nelengvą Pietų Amerikos lietuvių būklę materialiniu, kultūriniu, tautiniu ir politiniu atžvilgiu ir turėdama galvoje Kanados vyriausybės norą įsileisti naujų imigrantų, paveda Krašto Valdybai studijuoti lietuvių imigracijos iš Pietų Amerikos reikalą ir jam paaiškėjus praktiškai padaryti viską, kas galima, kad toji naujoji lietuvių imigracijos banga prasidėtų.

IV

Jau kuris laikas Kanadoje yra keliamas reikalas trečiajai tautų grupei / ne anglų ir prancūzų/ stipriau susiorganizuoti ir vieningai reikštis krašto kultūriniame ir politiniame gyvenime. KLB Krašto Taryba šiai minčiai pritaria.

V

Krašto Taryba pritaria sumanymui leisti Lietuvių Enciklopediją anglų kalba ir ragina visus Kanados lietuvius šį naudingą užsimojimą paremti.

VI

Krašto Taryba sveikina Jaunimo Kongrese iškeltą mintį turėti Krašto Valdyboje jaunimo sekciją ir mano, kad vienas iš pagrindinių tos sekcijos darbų yra išjudinti jaunimą apylinkėse. Turint galvoje, kad apylinkės jaunimo judėjimas turi būti kur nors centralizuotas, geriausia būtų, jei kiekviena apylinkė įsigytų didesnį ar mažesnį Jaunimo Centro pastatą.

VII

Gražiai praėjus Pirmajam Kanados Liet. Jaunimo kongresui, Krašto Taryba dėkoja kongreso komitetui, jo dalyviams ir jį sveikinusiems mūsų visuomenės vadams bei atstovams.

Taip pat dėkojame visiems, žodžiu ar raštu sveikinusiems šią šeštosios Krašto Tarybos pirmąją sesiją. Padėka tenka ir Sv. Jono parapijai Toronte, šią sesiją priėmusiai ir globojusiai.

VIII

Krašto Taryba, išklausiusi pranešimus, konstatuoja, kad savo kadenciją baigiantis Krašto Valdyba ir jos padaliniai yra atlikę didelius darbus. To dėliai Taryba reiškia Valdybos pirmininkui dr. P. Lukoševičiui, visiems valdybos nariams, Kultūros Fondo, Šalpos Fondo, Politinio Komiteto, Garbės Teismo ir kitų padalinių vadovybėms.

Krašto Tarybos pirmosios sesijos prezidijumas.

B. Skoreyko M. Lambert

Abu jie Edmontono atstovai federaliniame parlamente ir abu jie pasirašė lapkričio 13 d. manifestacijos peticiją.

AR ŽINOTE KĄ RAŠO
KELEIVIS?
AR ŽINOTE, kodėl vieni jį giria, kiti peikia, bet visi mėgsta skaityti?
KELEIVĮ žmonės mėgsta dėl to, kad jis niekam nepataikauja ir nesibijo teisybės skelbti, Teisingomis žiniomis iš visur /jame daug žinių ir iš Kanados/, aiškiu ir atviru pasisakymu laikraštis per 65 metus pelnė gerą vardą ir pasitikėjimą.
KELEIVY rasite patarimų teisiniais ir kitais klausimais, gražių apsakymų, eilėraščių ir tt. Jis turi ir moterų skyrių.
METINĖ PRENUMERATA KANADOJ IR KITUR TIK $ 5.00.
Laiškus ir prenumeratą adresuokite:
KELEIVIS KELEIVIS
636 Broadway, So. Boston, Mass. 02127, USA.
Išėjo įdomus 1966 metams KALENDORIUS, kurio kaina $0.95.

Lietuviška Įmonė
„ORFA" Clothing Mfg. Co.
4831 Esplanade Ave., Montreal.
CR 7-5682
Didelis rudens ir žiemos vyriškų kostiumų ir paltų pasirinkimas iš geriausių vietinių ir anglišku grynos vilnos medžiagų.
Priimame užsakymus
Taip pat turime didžiulį pasirinkimą medžiagų
SIUNTINIAMS LIETUVON
Parduodame fabriko kainomis.
Atdara kasdien ir šeštadieniais bei sekmadieniais iki 10 v. v.

S L A
SUSIVIENIJIMAS LIETUVIŲ AMERIKOJE

SLA-jau 80 metų tarnauja visiems lietuviams ir išmokėjo daugiau kaip SEPTYNIUS MILIJONUS DOLERIŲ savo apdraustiems nariams.
SLA-didžiausia lietuvių fraternalinė organizacija duoda gyvybės apdraudas ir ligoje pašalpą pigiomis kainomis, nes SUSIVIENIJIMAS nejieško pelno, o teikia patarnavimus, kaip savitarpinę pagalbą.
SLA-jau turi daugiau, kaip tris su puse milijonų dolerių kapitalą tad jo apdrauda tikra ir saugi. Kiekvienas lietuvis čia gali gauti įvairių klasių reikalingiausias apdraudas NUO $100.00 iki $ 10,000.00.
SLA-jaunimui duoda gerą TAUPOMĄJĄ apdraudą- ENDOWMENT Insurance, kad jaunuolis gautų pinigus aukštojo mokslo studijoms ir gyvenimo pradžiai.
SLA-duoda VAIKAMS ir jaunuoliams labai pigią TERM apdraudą: už $ 1,000.00 apdraudos tik $ 3.00 mokesčio į metus.
SLA-AKCIDENTALĖ APDRAUDA naudinga visiems ir rekomenduojama lietuviškų KLUBŲ ir draugijų nariams. Už $ 1,000.00 akcidentalės apdraudos mokestis į metus tik $ 2.00.
SLA kuopos yra daugumoje lietuvių kolonijų. Kreipkitės į SLA kuopų veikėjus ir jie plačiau paaiškins, ką gero SUSIVIENIJIMAS duoda lietuviams.
Spausdintos informacijos siunčiamos kiekvienam, kas kreipsis į SLA Centrą tokiu adresu:
LITHUANIAN ALLIANCE of AMERIKA, 307 West 30 Street New York, N.Y. 10001, U.S.A.

MONTREALIO LIETUVIŲ ŠEŠTADIENINĖMS

MOKYKLOMS PAREMTI VAKARAS

LAPKRIČIO MĖNESIO 6 DIENĄ, ŠEŠTADIENĮ, 7 VALANDĄ VAKARO AUŠROS VARTŲ PARAPIJOS SALĖJE

Programoje:

MENINĖ DALIS:

A. PAŠKEVIČIENĖ.....SOLO DAINAVIMAS
R. KLIČIUS ..... FORTEPIJONAS
D. LUKAUSKAITĖ ..... BALETAS
D. ir L. BLAUZDŽIŪNAITĖS....DUETAS

PAVEIKSLŲ PARODA:

R. BUKAUSKAS
V. REMEIKA
A. VAZALINSKAS

GALIMA BUS ĮSIGYTI/

ŠOKIAI, UŽKANDŽIAI, GĖRIMAI
LOTERIJA
Įėjimas: Suaugusiems $ 1.50
Studentams-moksleiviams $ 0.50

RENGIA: TĖVŲ KOMITETAS

MONTREAL

KANDIDATAI Į MONTREALIO LIETUVIŲ BENDRUOMENĖS SEIMELĮ

Pavardė ir vardas	Gimimo data	Užsiėmimas
1. Ambrozaitytė Veronika	1947 -1. 17	Studentė
2. Bagdžiūnas Bronius	1921 - 8. 4	Darbininkas.
3. Baltrukonis D.V.	1924 - 11.20	Nek.turto pard
4. Belackas Petras	60 m.	Darbininkas.
5. Daniliauskas Vytas	1922 - 4.17	Fotografas.
6. Dalmantas Jonas	1922 - 2. 5	Darbininkas.
7. Gaudzė Jonas	1921 - 11.23	Kunigas.
8. Girdžius Pranas	1902 - 12.9	Mokytojas.
9. Gražys Antanas	1901 -3.13	Pardavėjas.
10. Keturka Antanas	21 m.	Studentas.
11. Ladyga Jonas	1918 - 6.25	Verslininkas.
12. Lukoševičius Dainius	24 m.	Tarnautojas.
13. Navikėnas Romas	1945 - 2. 8	Karininkas.
14. Povilaitis Povilas A.	1927 - 1. 1	Inžinierius.
15. Sibitytė Dalia	1944 - 3.15	Tarnautoja.
16. Šiaučiulis Juozas	1915 - 4. 6	Verslininkas.
17. Šitkauskas Kazys	1901 - 2.14	Tarnautojas.
18. Šultė Pranas	1925 - 12.18	Braižytojas.
19. Vazalinskas G.	1940 - 12. 5	Inžinierius.
20. Verbyla Romas	1934 - 9.22	Biologas.
21. Vileniškis P.	1916 - 10.15	Stalius.

Rinkiminė Komisija.

RINKIMAI ATIDĖTI

Vykdant eisenai New Yorke lapkričio 13 d., Seimelio rinkimai, numatyti lapkričio 14 d., nukelti į lapkričio 21 d.

Balsavimai vyks nuo 9 val. ryto abiejose parapijose.

Rinkiminė Komisija.

• Dr.P.Lukoševičius tarnybos reikalais buvo išvykęs į Čikagą, New Yorką ir Leksingtoną, kur turėjo konferenciją.

Į NAUJĄ VEIKLOS BARĄ ŽENGIANT

Spalio 17 d. Montrealio lituanistinis seminaras pradėjo naujus darbo metus. Šimet jo eiles papildė naujų, daug žadanti, pernykščių kursų abiturientai. Atseit, jam dar labiau tinka "jaunųjų seminaro" vardas. Įvykdžius registraciją, buvo pasidalinta praėjusio Jaunimo Kongreso įspūdžiais. Visumoj visi/daugumas susirinkusiųjų ten dalyvavo/ patenkinti viešnage Toronte. Dar daugiau Užklausti, ar vyksią į ateinančiais metais ruošiamą Pasaulio liet. Jaunimo sąskrydį, pasirodė kupini geriausių norų.

Ypatingai gerą įspūdį palikę šokiai ir jaunųjų talentų popietė. Buvo nusiskųsta, kad bilietai į kai kuriuos parengimus /sakysim, bankietą viešbutyje/ buvę per brangūs.

Kadangi šian susirinkiman teatsilankė tik 3 praeitų metų seminaro dalyviai, nepasisekė sužinoti, kodėl prof. Vaštoko paskaita ir vėliau sekusios diskusijos, ne susilaukė didesnio atgarsio. Girdi, niekas apie tai nekalbėjęs. Buvo pritarta minčiai gavus tekstą, peržvelgti, kas toj paskaitoje buvo neįkandama. Iš kitos pusės atrodo montrealiečius bus paveikęs amerikiečių lietuvių jaunimo judrumas, jų žygis į Jungtines Tautas.

Toliau buvo pasikeista nuomonėmis apie seminaro veiklos planą. Daugumos pageidaujama nagrinėti socialines temas, liečiančias jaunimo padėtį dabartiniame pasaulyje. Kai kas net siūlo pakartoti praėjusių metų temas, kurios esą įdomios naujiems dalykams. Susirinkusieji neprieštaravo minčiai, kad seminaro veiklos pasisekimas priklausys nuo to, ar bus parinkti tokie siužetai diskusijoms, kurie nenagrinėjami, ar rečiau nagrinėjami anglų mokyklose. Buvo taip pat pasisakyta, kad pravertų pasikviesti specialistus kaikurioms diskusijoms. Kartu buvo peržiūrėtos temos, kurios buvo diskutuojamos "Dainavos" ateitininkų stovykloj./Draugo spalio 9 d./ Dalis jų pasirodė įdomi ir montrealiečiams.

Norima įvesti lietuvių literatūros "bertainis"-15 minučių pranešimas apie liet. knygas, vertas jų dėmesio. Šiame susirinkime kalbėta apie "Bėgius".

Sekančiam posėdžiui, kuris įvyks lapkr. 7 d. 10 val. 30 min. numatoma tema: "Ar Kanados mokyklos parengia jaunimą gyventmui ir profesiniam darbui?"

Tema plati, ir čia pat buvo įžvelgti galimi nukrypimai, kaip pav. kam/berniukams ar mergaitėms/ pritaikytos programos. Tai tik žada gyvesnes diskusijas. A. Ž.

PAGERBIANT KONCERTANTUS

D.Stankaitytę ir St.Baranauską, Dr.P. Lukoševičius su Ponia suruošė gražų priėmimą, kuriame dalyvavo muzikų ir būrys pp. Lukoševičių bičiulių.

TEISININKAS MARTIŠIUS IŠ AUSTRALIJOS

keliaudamas per Europos ir ir Amerikos kontinentus, sustojęs Montrealyje apsilankė NL redakcijoje ir domėjosi jos spaustuve ir lietuvių gyvenimu. Teisininkas Martišius mokslus baigęs Australijoje.

LAPKRIČIO 13 MANIFESTACIJAI,

kuriai pritaria visi veiksniai, Montrealio lietuviai, latviai ir estai ruošiasi ir yra pasiryžę gausiai dalyvauti.

Montrealio lietuvių komitetas kviečia tautiečius dalyvauti toje manifestacijoje. Jio daugiau tautiečių kviečiama vykti į New Yorką, o kas negali vykti, prašomi prisidėti aukomis, nes žygio išlaidos bus didelės.

Vykstame į New Yorką vieni mašinomis, kas nori, savomis, bet daugumas vyksta autobusu ekskursijoje. Kelionė į abu galus 13.66 ct. Vykstantieji autobusu prašomi užsiregistruoti šiais telefonais: 739-9328, 366-7041, 768-6521 ir 365-0224. Užsiregistravusiems bus parūpintos nakvynės.

DLK VYTAUTO KLUBO

Pašalpinės Draugijos susirinkimas lapkričio 7 d. - sekmadienį 2 val. po pietų.

TORONTO

Šio susirinkimo proga bus galima atlikti ir kitokius reikalus: įsigyti šėrus, padaryti paskolą statybai-pirmiesiems morgičiams, nes statyba jau priėjusi prie viršaus senojo pastatovietoje ir pinigai reikalingi, Mokėjimai daromi kas mėnesį užpadarytus darbus, pagal mūsų pačių statybos komisijos įvertinimus.

Klubo Valdyba.

ŠV.KAZIMIERO PARAPIJOS ŽINIOS

-- Bazaras lapkričio 12 - 13 - 14. Kas dar negrąžino, prašomi grąžinti loterijos knygutes.

-- Šis penktadienis pirmas mėnesio; Mišios 7 val. ryto ir 8 val. vak. Išpažintys ketvirtad. nuo 7 val. vakaro.

-- Susituokė Petras Jurgutis su Ela Renkyte. Vestuvės buvo gražios. Laimingo jaunavedžiams gyvenimo.

-- Šeštadienį bus B.Miller- ir p.Lunn sutuoktuvės.

-- Mire Julius Stankevičius 80 metų amžiaus.

-- Kalėdojimas: trečiad.lapkr. 3 d. de Bulion, Henry Jullien, penktad. St.Andree, Mont Royal, Rivard, lapkrič. 9 d. Cartier, le Lanodiere, Lafond ir 13 Av., lapkrič. 10 d. Bordeaux, Tillent r 12 Av. iki 6378 nr., lapkr. 11 d. de Lormiere, Chabeau, Fabre ir 12 Ave.

PRISIKELIMO PARAPIJOS namų statybos kertinio akmenio pašventinimas įvyko spalio 17 d. po pamaldų, kurias atliko Pranciškonų Provinciolas Andriekus. Rūmai jau priaugo iki stogo. Statyba eina lėtai, nes dažnai pritrūksta medžiagų ar darbo jėgos, bet nepritrūksta pinigų.

Naujos salės liet. veiklai labai reikalingos, nes jaunimas auga ir artinas iki 1000 vien mokyklinio amžiaus. K.

TORONTO AKADEMIKŲ

Valdybą sudaro: A.Šukys - pirm., M. Šimienė iždin. ir S. Butkevičienė - sekr.

KAUKIŲ BALIUS,

kurį skautai suruošė pp. Šemogų patalpose, buvo įdomus ir turėjo gerą pasisekimą. Jaunimas buvo linksmas ir gražiai praleido vakarą.

DR. J. SEMOGAS
5441 BANNANTYNE, Verdun.
Pirmadienį ir ketvirtadienį 2--4; 7--9 p.m.
antradienį ir penktadienį 2--4 p.m.
trečiadienį 7--9 p.m.
šeštadienį 11--1 p.m.
PO 7-3175; namų 6-9582.

DANTŲ GYDYTOJAS
Dr. J. MALISKA
1396 St. Catherine St. W
Suite 419, tel. UN 6-8235
Residence MU 1-2051

DR. A. O. JAUGELIENĖ
DANTŲ GYDYTOJA
1410 Guy St., 1 a. 11 kamb.
WE 2-6662; namų 737-9681

DR. V. GIRIUNIENĖ
DANTŲ GYDYTOJA
3938 Rosemount Blvd.
RA 7-5552; namų RA 1-0656

DR. IRWIN COPNICK
Dantų Gydytojas
4966 Decarie Blvd.
Suite 7
Montreal, Que. Tel. 489-3191

ADVOKATAS
STASYS DAUKŠA, LL.D.
4 Notre Dame St. E.
Suite 205
Suite 902 ir 903
Tel.: 861-8478 ir 861-8479

ADVOKATAS
JOSEPH P. MILLER
B.A., B.C.L.
Suite 205
168 Notre Dame St.E.
UN 6-2063 ir UN 6-2064.

Notaras
J. BERNOTAS
B.A., B.C.L.
Sun Life Building
Suite 2001
Tel.: UN 6-4364.

LIETUVIŠKAS PUSVALANDIS GIRDIMAS KAS ŠEŠTADIENĮ PER CFMB STOTĮ,
BANGA 1410, 5.30 VAL. VAKARO,
Programos vedėjas L. Stankevičius.
Telef.: 669-8834

"LITAS" Adresas: 1465 De Seve Street
Montreal 20, Que., tel. 766 - 5827
4.5% už indėlius
4.0% už ein. s-tas
Mėnesinis palūkanų skaičiavimas.
Nemokamas gyvybės draudimas iki $2.000.
7.6% už asmen. paskolas
6.5% už nekiln. turto pask.
Visos paskolos atviros.
Pigus paskolų draudimas iki $10,000.
KASOS VALANDOS: 1465 De Seve St., sekmadieniais nuo 10.30 iki 12.30 v., darbo dienomis-nuo 10 iki 3 v., išskiriant pirmadienius ir šeštadienius; vakarais trečiadieniais ir penktadieniais nuo 7 iki 9 valandų. 3907 Rosemount Blvd., tel. 722-2472: dieną-penktadieniais nuo 1 iki 6 val. ir vakarais-pirmadieniais, trečiadieniais ir penktadieniais nuo 7 iki 9 val.

ALLIANCE
REALTIES INC.
Montreal Real Estate Board Nariai.
D. Baltrukonis RE 7-0844
P. Rudinskas HU 1-2957
J. Skučas RA 2-6152
Sklypai, residenciniai namai, apartmentai, investacijos, morgičių parūpinimas.

ANTANAS GRAŽYS
Tolhurst Oil Ltd. Texaco atstovas.
Aliejus ir įrengimai apšildymui.
Nemokamas krosnių valymas ir aptarnavimas. Tel.: 739-9328.

J. Gražys
KAILIŲ SIUVĖJAS.
SIUVU, PARDUODU.
Taisau ir Remodeliuoju.
Vasaros laike saugojimas.
(storidžiai).
6396 Bannantyne, Verdun.
PO 7-6183.

Adamonis Insurance Agency Inc.
3907 ROSEMONT BLVD.
TEL.: 722 - 2472
GAISRAS-AUTOMOBILIAI-ATSAKOMYBĖ-GYVYBĖ
Praneša:
KAD PASIRAŠĖ SUTARTĮ APDRAUDOS DARBUI SU:
Prudential Assurance Co Ltd.
PRUDENTIAL YRA VIENA IŠ DIDŽIŪJU APDRAUDOS BENDROVIU SU ILGAMEČIU /VIRŠ 100 METU/ DARBO PASTOVUMU.
TUO PADIDINAMA APDRAUDOS GALIMYBĖS IR SUSTIPRINAMA SAVISTOVAUS AGENTO POZICIJOS.
P. ADAMONIS
CHARTERED INSURANCE BROKER.
Savistovus Agentas

LAIKRODININKAS
ANTANAS ŽUKAS
1855 WELLINGTON ST.
Tel. WE 2-0844.
TAISAU IR PARDUODU ŽEMOMIS KAINOMIS LAIKRODŽIUS IR JUVELYRUS.

I.G.ELECTRIC R'd.
Elektros kontraktorius
IGNAS GURČINAS
889 — 56 Avenue
Lachine. Tel. 631-0882.

PINE LAND CORP.
agentas ROMAS VERBYLA
Investavimui žemė St. Hubert, netoli St. Helen salos
(1967 m. pas. parodos vieta).
Telef. 254-4287 ir VI 4-9254.
Adresas: 5360 Beaubien, Apt. 4. Rosemount.

Ar žinoma, kad
"NEPRIKLAUSOMOS" LIETUVOS" SPAUSTUVĖ
spausdina bilietus, pakvietimus, vizitines, įvairius blankus, receptams lapelius, vedybinius pakvietimus, mirties atveju užuojautos laiškus, padėkos korteles, visokius "statmentus", vokus su adresais, laikraščius, žurnalus ir knygas.
Darbą atlieka pigiau, negu kitos spaustuvės.
Kviečiame įsitikinti.
Spausdinius galime priimti paštu ir paštu pasiųsti.
Adresas: George Street, LaSalle, P.Q., Canada.

Ultra Modern Construction
SAV. VLADAS IVANAUSKAS
• Statyba vyksta LaSalleje prie Dollard ir Newman Blvd.
• Statomi modernūs dupleksai, dydis 28x40 pėdų, 5 ½ kambarių.
• Pilnas centralinis apšildymas.
• Kaina: $21,750, įmokėjimas visaip prieinamas.
• Namai tinkami ir investavimui.
TELEFONAI: 366-6855 ir 767-7596.

PARDAVIMAS - PIRKIMAS
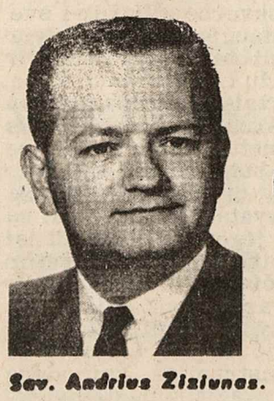
rezidenciniai namai, apartmentai, investacijos, morgičių parūpinimas.
ANDRE VEZINA IMMEUBLES REALTIES
Brokers
6571 - 10th Ave., Rosemount
Montreal 36, P.Q.
725-9788.
Sev. Andrius Zisiunas.
Montreal Real Estate Board Nariai

KEATING FORD
Sales Limited
4415 Bannantyne Ave.
FALCON FAIRLANE
GALAXIE THUNDERBIRD
MUSTANG — TRUCKS
Used cars
1 year guarantee
Kreipkitės į
LEO GURECKAS
Sales Manager's Asistent
Keating Ford Sales Ltd.
Jūsų lietuvis atstovas
769-8831

Keating Ford Sales Ltd.
Tel. namų DO 6 - 2548