Mr.J.Rugienius
12230 Washburn St.,
Detroit,Mich. 48204
U.S.A.

Lietuvos nacionalinė M.Mažvydo biblioteka

NEPRIKLAUSOMA LIETUVA

The oldest and biggest Lithuanian newspaper in Canada.

Le plus gros et le plus vieux journal Lithuanien au Canada.

Seniausis tautinės demokratinės minties savaitraštis Kanadoje.

NR.5(979) PASAULIO LIETUVIŲ JAUNIMO METAI,1966 VASARIS–FEVRIER–FEBRUARY 2. * XXV METAI * LITUANIE INDEPENDANTE * INDEPENDEN LITHUANIA * Postage paid at Lachine, P.Q.

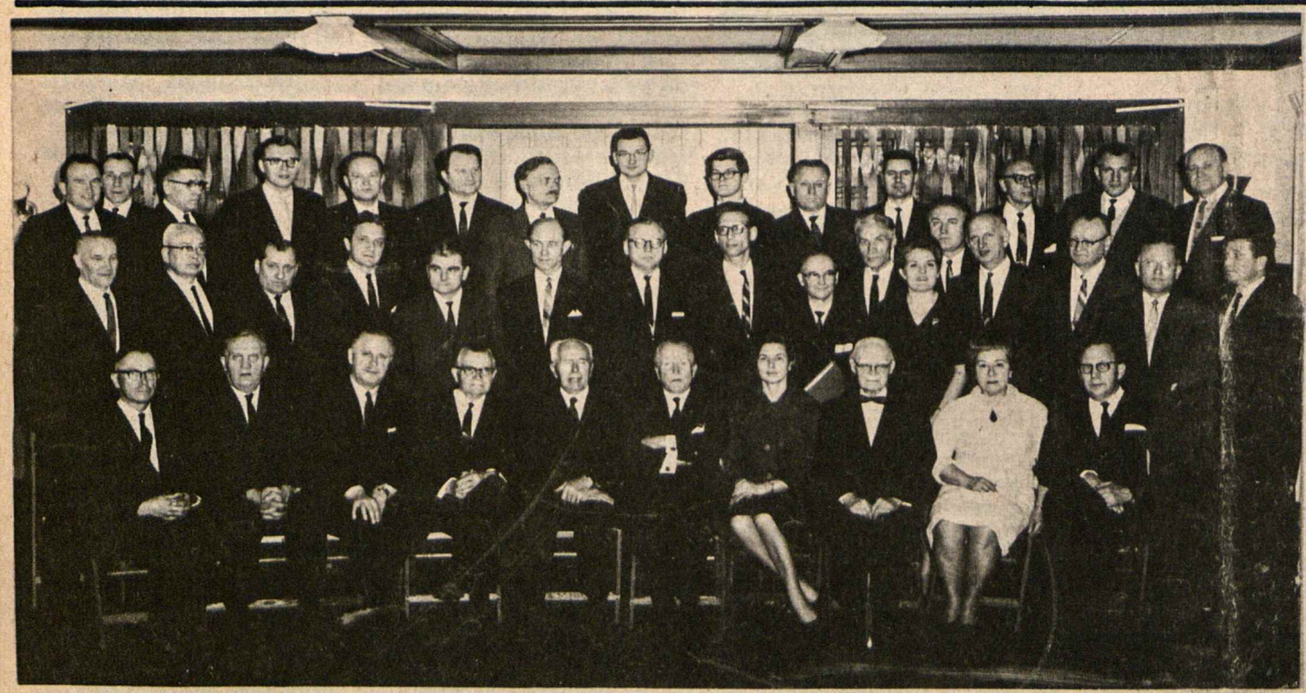

Pagrindinių lietuviškųjų organizacijų susirinkimo Clevelande vaizdais: kairėje bendras ir dešinėje spaudos konferencija. Foto V. Pliodžinskio.

PRAĖJUSI SAVAITĖ

AMERIKOS POLITIKA ATSIDŪRUSI KRYŽKELĖJE

Sunku mums, europiečiams, suprasti Jungtinių Amerikos Valstybių tarptautinę politiką. Stebint jos eigą paskutiniojo pokario laikais, susidaro įspūdis, kad

JAV TARPTAUTINĖ POLITIKA NEPROTINGA.

Ir nepraktiška. JAV turi didelę tisokių priemonių persvarą ir, priešinda rasi gyveniškai logiškai, jomis nepasinaudoja. JAV atkakliai šelpia savo politinius ir ideologinius priešus, kurie už tą šelpimą dažnai atsilygina piktuoju. JAV visą laiką svyruoja ir nesugeba padaryti rimtų ir preciziškai aiškių sprendimų. Ir tuo tarpu žino ir net pasigiria, kad ji visame žemės rutulyje yra pirmaujanti tauta ir valstybė. Tai,

KODEL JAV POLITIKA TOKIA NEPROTINGA ?

Ir nelogiška, ir nepraktiška? Kai kas teigia, kad JAV prezidentas, kuris formaliai imant, sprendimus daro vienas meniškai, visą laiką svyruoja, kaip smilga vėjuje, tarp viduje veikiančių jėgų, ypač įtakingojo kapitalo, kuris daugumoje sukoncentruotas žinomose rankose. Esą, kapitalo magnatai neleidžia JAV prezidento politikai eiti išnagrinėtomis ir tikslingumą turinčiomis gairėmis. Todel, kai jau susidaręs ispūdis, kad JAV artinasi prie triumpo, tuojau gairės išvartomos ir politika atsiduria be gairių ir kelio.

Neabejotina, kad JAV prezidentas negali būti izoliuotas nuo gyvenimo, kuris jo neveiktų. Būtų dar

TRAGINGIAU, JEIGU JAV PREZIDENTAS BŪTŲ IZOLIUOTAS.

Kai kas teigia, kad JAV prezidentas esąs apsistatęs ar apstatytas patarėjais, kurie jam neleidžia panaudoti sveiko proto ir logikos, ir patys būdami veikiami pašalinių jėgų, tramdą ir prezidentui daryti logiškus ir praktiškus sprendimus. Ir spauda labai veikianti nusistatymą, o joje probolševikiškas elementas labai įsigalėjęs.

Kaip ten yra iš tikrųjų, sunku spręsti, bet faktas lieka faktu, kad

TARPTAUTINĖ JAV POLITIKA ATRODO IR NELOGIŠKA IR NETIKSLINGA.

O gal visi amerikonai tokie yra? Gal jie, kaip palyginamai jaunos tautos žmonės, neturi pakankamos praktikos ir elgiasi, kaip politiniai mokiniai? Štai senatorius Mansfield pasisako prieš oro atakas Vietname. Senatorius Fulbright'as nueina net iki derybų su teroristais. Kur galima toliau dar eiti ir kaip galima kelti didesnius prieštaravimus?

Tuo tarpu JAV gen.štabo viršininkas, kurio žinioje karo vedimas Vietname, sako, kad

BOMBARDAVIMŲ SUSTABDYMAS LEIDO AGRESORIUI SUSITVARKYTI,

atstatyti kelius ir atgabenti į Vietnamą daugelį kariuomenės. Atgabenti keliolika pulkų; atgabenta ginklų ir karinės medžiagos. Ir visą tai agresorius panaudos ir prieš Vietnamą ir prieš JAV kariuomenę. Ir viso to akivaizdoje, JAV tūpčioja, ir nežino, kas veikti, kaip pasielgti. Kur realus klausimo sprendimas, kur logika?

Ir jau bus beveik mėnuo laiko, kai

JAV PREZIDENTAS NEGALI PADARYTI SPRENDIMO,

kariauti su Vietnamu, ar kapituliuoti.

Buvo suprantama, kai JAV vedė taikos ofenzyvą. Ji buvo tikrai imponuojanti ir padarytą visu rimtumu ir kruopščiu atsidėjimu. Bet kai dabar jau paaiškėjo, kad agresorius pasiryžęs kovoti iki laimėjimo, tai belieka arba kapituliuoti, arba kariauti. JAV, atrodo, susvyravo ir atsidūrė kryžkelėje.

ŽINIOS VISAI TRUMPAI

• Havanoje tarėsi komunistai, kaip sukelti Amerikoje perversmus. Nutarta siekti perversmų visoje Pietų Amerikoje.

• Amerikos valstybės susirinks aptarti Havanoje padarytų prieš Ameriką komunistų nutarimų.

• Indijos provincijoje Kareloje komunistai sukėlė riaušes protestuodami prieš ryžių davinio sumažinimą.

• JAV Atlanto pakraštyje siautė milžiniškos audros su gausiu sniego, kurio iškrito per pusę metro ir užblokavo visus kelius, dėl ko sustojo traukiniai.

• Suomijos sostinėje Helsinkyje vyko kompartijos suvažiavimas, pasisakęs už karo Vietname palaikymą.

• Pietų Afrika, kuri juodduosius ignoruoja, pažadėjo Rodezijai pagalbą.

• Rusijos atstovas nusiginklavimo konferencijoje Genevoje, Carapkin, pareiškė, kad karas Vietname kliudysiąs derybom.

o JAV apsaugos min. McNamara pareiškė, kas JAV turi priemonių apsiginti ir apginti savo sąjungininkus, jei kiltų ir atominis karas.

• Vietname atnaujinti mūšiai, nes komunistai nesutinka derėtis dėl taikos.

• Anglijos karo ir užs. r. mi isteriai tarėsi Vašingtone dienos klausimais.

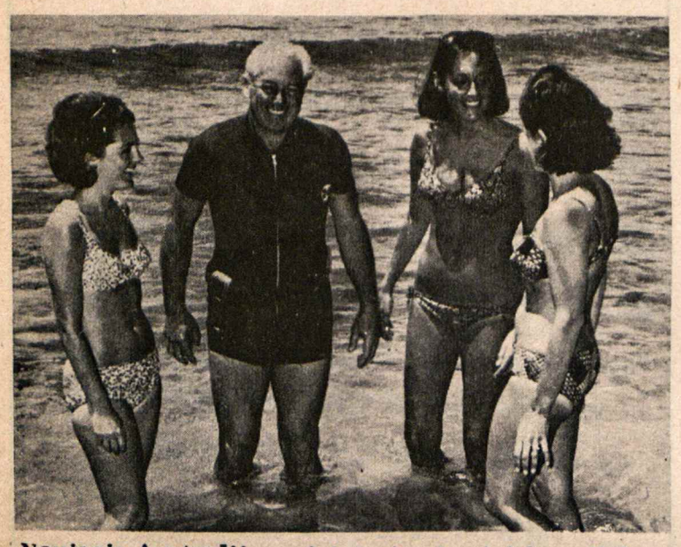

Naujasis Australijos ministeris pirmininkas Holt maudosi su podukromis, kaip skelbia Amerikos spaud

HOLT & STEPDAUGHTERS-IN-LAW AT THE BEACH

Lietuvių gyvenimo faktai

SVARBIŲ PASITARIMŲ DIENOS CLEVELANDE

Sausio 22 ir 23 dienomis į Clevelandą buvo suvažiavę visų mūsų lietuviškų centrinių organizacijų veikėjai ir labai svarbiai ir reikšmingai konferencijai.

Konferencijoj dalyvavo šių centrinių organizacijų oficialios delegacijos: VLIKo, ALTos, LLKo, PLB JAV LB ir KLB V-bos ir konferenciją stebėjo Lietuvos Respublikos Pasiuntinio Ministerio J.Kejecko atstovas dr.S.Bačkis.

Apie konferencijos darbus ir susitarimus visuomenė buvo painformuota viešoj spaudos konferencijoje, kuri įvyko Lietuvių parapijos salėje. Ilgesnį pranešimą padarė VLIKo pirm.min.V.Sidzikauskas, pasidžiaugdamas, kad visa konferencija buvo neabejotinai naudinga ir reikšminga ir tam tikra prasme liks istorine, kad konferencija praėjo pozityvioje kūrybinėje nuotaikoje ir pasiektas vieningas susitarimas visais svarstytais klausimais. Be to dar trumpus pranešimus padarė visų kitų konferencijoje dalyvavusių organizacijų pirmininkai. Vėliau visi dalyviai atsakinėjo į spaudos ir visuomenės narių paklausimus.

Iš pranešimų paaiškėjo, kad konferencijoje ilgiausiai buvo svarstomas bendradarbiavimo su paverg tos Lietuvos gyventojais klausimas. Plačiai išdiskutavus šį klausimą, buvo visu priimta atatinkama rezoliucija-pareiškimas.

Be to dar konferencijoje buvo svarstomi Jaunimo Metų ir Jaunimo Kongreso organizavimo reikalai. Lietuvos Nepriklausomybės 50 metų sukakties atatinkamo paminėjimo ir šios sukakties politinio išnaudojimo oraganizavimas, spaudos ir kiti reikalai. Visais klausimais yra priimti atatinkami nutarimai, kuriuos Elta išsiuntinės mūsų spaudai.

Visi turimi duomenys rodė, kad ši konferencija nebuvo eilinis veikėjų pasimatymas ar nuomonių pasikeitimas-tai buvo reikšmingas susiėjimas, kurio išdavas ateityje plačiai pajaus ir visa viso pasaulio lietuviškoji visuomenė tad netenka abejoti, kad prie atskirų klausimų mūsų spaudai, radio programoms, visuomeniu organizacijų susirinkimams darteks daug sykių sugrįžti.

J.Dabreika

LIETUVIŠKOSIOS ŽINIOS VISAI TRUMPAI

• Čikagoje, Jaunimo Centre atidaryta dailininko Rimšos dailės darbų paroda.

• New Yorke keramikės Kašubienės darbų paroda atidaryta iki vasario 12 d.

• Broliai Mekai išleido naują filmą.

• Lietuvių katalikų Kolegijai Romoje sukako 20 metų.

• Kanados lietuviai studentai sudarė savo organizaciją. Šį savaitgalį Montrealvie ivyko organizacinis susirinkimas. Centrą sudaro keturių sričių studentai: Montrealio, Toronto, Ottawos, ir Hamiltono susigrupavimai.

• Daugelyje lietuvių kolonijų JAV ir Kanadoje paminėtas 43 metų sukaktis nuo Klaipėdos atvadavimo.

• Išleista dr. V.Daugirdaitės-Sruogienės 6-ji Lietuvos istorijos laida.

• Išleista Amerikos lietuvių sporto istorija, apimanti 65-rių metų laikotarpį.

• Stukas išleido op. sol. A. Dambrauskaitės įdainavimo plokštelę.

• Aktorius V.Valiukas steigia lėlių teatrą New Yorke.

• Lietuviu opera Čikagoje kolektyvo susirinkime nutarė statyti Karnavičiaus operą "Gražiną".

• Rusai neišleido Antano Petrausko, kuris buvo nuvykes kaip turistas į Minską.

• Teatras Antrasis Kaimas iš Čikagos gastroliuos Los Angelese vasario 4 d., 8 val. vak. ir vas. 5 d., 7 v. vak. 118 Larchmont Bl. L.A.

• VLIKo pirm.V.Sidzikauskas kalbės Los Angeles ALT-bos ruošiamame Vasario 16 minėjime lietuvių parapijos salėj vasario 13 d. tuojau po pamaldų.

LAPKRIČIO 13 ATGARSIAI ITALIJOJ IR VOKIETIJOJ

Ryšium su lapkričio 13 manifestacija New York Times paskelbto atsišaukimo tekstą Lietuvos Pasiuntinybė Romoje išsiuntinėjo visoms Šv.Sosto įstaigoms, prie Vatikano akreditiotiems diplomatams, žymesniems italų politikams bei parlamentarams ir didesniems Romos laikraščiams.

KAS NAUJA KANADOJE

ATMETĖ PENSIJŲ PADIDINIMĄ

Federaliniam parlamente opozicijos vadas J.Diefenbaker pasiūlė senatvės pensijas pakelti nuo 75 dol. iki loo dolerių mėnesiui. Tačiau balsuojant pasiūlymas atmestas: už loo dolerių pasisakė 126 ir prieš 134 atstovai. Prieš pasiūlymą balsavo liberalai, Social Credit ir vienas Naujųjų demokratų atstovas /Howard/.

Konservatoriai, kaip žinoma, eidami į rinkimus, iškėlė pensijų pakėlimo klausimą ir, būdami logiški, dabar pasiūlė pakelti.

SKIRTINGOS PAŽIŪROS Į KARĄ VIETNAME

Atsiliepiant į Sosto kalbos pasisakymus, Naujųjų demokratų lyderis spaudė JAV dėl karo Vietname. Į tai atsiliepė Kanados užs. reik.min.P.Martin. Jis sakė, kad Douglaso teigimai nepagrįsti tikrove. Negalima JAV kaltinti dėl Vietnamo, nes reikia plačiau žiūrėti ir imti realius faktus, kaip komunistų veiksmus Laose, sabotažo faktus Siame, terorą Vietname ir tt. JAV pasiūlė taiką, bet priešas reikalauja priimti jo sąlygas. Martin palaikė Johnsono politiką Azijoje.

KVEBEKO IR ONTARIO PARLAMENTAI

Atidarius naujojo federalinio parlamento darbų sesiją, suskato ir provinciniai parlamentai-pradėjo darbus ir Kvebeko ir Ontario parlamentai.

ALBERTA ALKOHOLINS JAUNIMĄ

Alberots valdančioji liberalų partija nutarė jaunimui pakeisti alkoholio vartojimo ribą: ligšiol alkoholį galėjo naudoti ne jaunesni kaip 21 metų, dabar ginutarta leisti vartoti jau nuo 18 metų...

ONTARIO NESIJUNGIA Į VISAKANADINĮ SOCIALINIO DRAUDIMO PLANĄ

Viešėdamas Montrealy, Ontario premjeras Robarts pareiškė spaudai, kad Ontario nesidės į bendrakanadinį socialinio draudimo planą bet įvęs sąvąjį Ontario planą, kuris leis piliečiam draustis arba privačiai, arba provincijos plane.

• Vakarų Vokietija pagavo rusus šnipinėjant ir išvarė pagautuosius.

• Indira Gandi, sudariusi Indijos ministerių kabinetą, parlamente išdėstė savo politiką: Indija laikysis neutralumo, taikos, kovos su badu ir skurdu.

KANADĄ UŽLIEJA SVETIMAS KAPITALAS

Taip pasakė Torontobiržos valdybos narys H. Graham. Kanadoje susidaranti būsena, kokia buvo Jungtinėse Amerikos Valstybėse prieš šimtą metų. Tik tai tas skirtumas, kad Amerika tada gavo kapitalą iš Anglijos jį skolindama, o Kanadon dabar svetimas kapitalas plaukia investacijų būdu. Tame esąs Kanados pavojus. Ypač didelis, jeigu investacija eina į iždo bonu pirkimą.

LIETUVOJE MIRĖ PROF. VL. JURGUTIS

Po sunkios ligos sausio 9 d. Vilniuje mirė žymusis Lietuvos finansininkas profesorius Vladas Jurgutis. Palaidotas Palangoje.

Jurgutis gimė 1885. IO. 24 Joskaudų kaime, Palangos val. Baigęs Palangos progimnaziją, įstojo Kauno kunigų seminarijon, kurią baigęs studijavo Petrapily dvas. Akademijoje. Socialinius ir ekonominius mokslus gilino Miuncheno universitete.

Kaip finansų žinovas, Lietuvos universitete dėstė finansų mokslą. Jis buvo pirmasis Lietuvos banko valdytojas ir Lietuvos pinigų globėjas.

Kunigystę buvo pametęs ir buvo vedęs. Buvo didelis šalininkas organizuoto darbo ir didelis kovotojas patriotas, dėl ko nacių buvo išvežtas į Stutthofo koncentracijos stovyklą, kur jį rado bolševikai ir parsivežė į Lietuvą.

Ben Barka, dėl kurio nužudymo nutraukti Prancūzijos santykiai su Maroku.

Nepriklausoma Lietuva

INDEPENDENT LITHUANIA

Už Lietuvos išlaisvinimą! For liberation of Lithuania!
Už ištikimybę Kanadai! For loyalty to Canada!

Authorized as second class mail by the Post Office Department, Ottawa, and for payment of postage in cash

LEIDŽIA KANADOS LIETUVIŲ CENTRO TARYBA IR SPAUDOS BENDROVĖ „NEPRIKLAUSOMA LIETUVA"

Redaktorius Jonas Kardelis.

DO 6-6220

7722 George Street, LaSalle, Montreal Quebec, Canada.

Prenumerata metams:		Yearly Subscription Rates:	
Kanadoje	$ 6.00	Canada	$ 6.00
Amerika ir P. Amerika	$ 6.50	America & S. America	$ 6.50
Visur kitur	$ 7.00	Other Countries	$ 7.00

Adresų pakeitimas 25 ct. (su prenum. arba sml. pašto ženklais).
Ilgalaikiai skelbimai, pagal susitarimą, gauna nuolaidų.

Pagrindinių lietuvių organizacijų posėdžiu Clevelande prezidiumas. Pirmininkauja VLIKo pirm. V. Sidzikauskas· jo dešinėje PLB V-bos pirm. J. Bachunas, ir dr. Nemickas: jo kairėje p. Mikulskis ir B. Bieliukas. Foto V. Pliodžinskio.

Svarbūs nutarimai

1966 metų sausio 22 ir 23 dieną Clevelande, Ohio, susirinko pasitarti lietuviams svarbiais klausimais Vyriausio Lietuvos Išlaisvinimo Komiteto, Lietuvos Laisvės Komiteto, Amerikos Lietuvių Tarybos ir Pasaulio Lietuvių Bendruomenės atstovai.

Apsvarste laisvųjų lietuvių su pavergtąją Lietuva bendravimo sąlygas ir kitus aktualiuosius reikalus sutarė paskelbti šiuos pareiškimus·

1

Vien savo skaičiumi laisvieji lietuviai sudaro beveik ketvirtą visos lietuviu tautos dalį. Gyvenamomis politinėmis sąlygomis laisvieji lietuviai turi svarbią misiją Lietuvai. Jie su tautos kamienu dalinasi atsakomybe už tautos išlikimą ir jos politinę ateitį.

Savo dvasiniam kultūriniam bei tautiniam tapatumui su savo tauta išlaikyti laisvieji lietuviai privalo ko glaudžiau bendradarbiauti su Lietuva.

Tačiau Sovietu Rusija, laikydama Lietuvos Respubliką okupuotą ir paversta Sovietų Sąjungos dalimi, ne tiktai trukdo lietuviu tautai vykdyt laisvą apsisprendimą ir Lietuvos Respublikos suverenumą, bet taip pat sudaro kliūtį laisviesiems lietuviams normaliai bendrauti su Lietuva.

Nors Lietuvos teritorija tebėra okupuota jos valstybinės institucijos krašte sunaikintos ir pati Lietuva faktiškai paversta Sovietu Sąjungos dalimi, tačiau tarptautinės teisės atžvilgiu Lietuvos Respublika tebėra. Jungtinių valstybių, kaip lygiai ir kitu laisvųju valstybiu Lietuvos Respublikos de jure pripažinimas tebėra galioje.

Šis Lietuvos Respublikos tęstinumas ir Lietuvos įjungimo į Sovietu Sąjungą nepripažinimas yra reikšminga atrama kovoje sovietu okupacijai pašalinti ir lietuviu tautos laisvo apsisprendimo vykdymui atstatyti.

Todėl Sovietu Rusija visais būdais ir visomis progomis stengiasi sunaikinti Lietuvos Respublikos tęstinumą ir pasiekti Lietuvos įjungimo į Sovietu Sąjungą tarptautinį pripažinimą.

Visu lietuvių yra tautinė pareiga vengti bet kuriu veiksmu, kurie galėtu kenkti Lietuvos Respublikos tęstinumui ir tiesiog ar netiesiog talkintu okupantui įteisinti savo agresiją prieš Lietuvą.

Okupantui šiek tiek pravėrus geležinę uždangą, laisvieji lietuviai pradėjo tegu tik ribotą privatu asmeninį bendravimą su savo artimaisiais ukopuotoje Lietuvoje ir Sibiro tremtyje. Iš laisvojo pasaulio pra sidėjo į aną pusę laiškai, dovanu siuntiniai. iš anos pusės-laiškai, spauda dovanėlės.

Be to, pagal Sovietų Sąjungos su Vakarų valstybėmis pasirašytas vadinamų kultūriniu mainu sutartis, Sovietų Sąjungos delegacijų, profesinių, sportinių ir turistiniu grupiu sudėtyje kartais pasirodo ir lietuviu paprastai partiečiu ar sovietiniu pareigūnu· taip pat atskiri lietuviai iš Amerikos. Kanados ir kitu kraštu apsilanko Sovietu Rusijoje o iš ten ir okupuotoje Lietuvoje.

Įgalindamas laisvuosius lietuvius šiek tiek bendrauti su pavergtaisiais, okupantas siekia laisvuosius lietuvius pripratinti prie Lietuvos užgrobimo ir jo pripažinimo. Okupantas siekia laisvuju lietuviu bendravimą su pavergtaisiais broliais paversti talkininkavimu okupacijai ir Lietuvos inkorporacijai į Sovietu Sąjungą.

Nors Lietuvos Respublikos tęstinumas ir Lietuvos įjungimo į Sovietu Sąjungą, paverčiant ją "LTSR", nepripažinimas apsprendžia laisvųjų lietuviu bendravimo su pavergtąja Lietuva pobūdį ir turinį bet praktikoj susiorientuoti, kas esamomis sąlygomis yra galima ir ko reikia vengti, sunkina ir ta aplinkybė kad okupuotoje Lietuvoje yra susovietintas visas visuomeninis ir kultūrinis gyvenimas. Visas okupuotos Lietuvos gyvenimas yra Maskvos kontroliuojamas, neišskiriant nei knygu nei gaidu leidyklu, nei menoinstituciju, parodu ir teatru nei mokslo ir mokymo įstaigu nei kultūriniu organizacijų. Okupuotoje Lietuvoje yra tik vadinamos "LTSR" įstaigos bei organizacijos. O laisvųju lietuviu bendravimas su vadinamos "LTSR" pareigūnais, įstaigomis ar organizacijomis būtu tolygus Lietuvos Respublikos tęstinumo ir Lietuvos įjungimo į Sovietu Sąjungą nepripažinimo atsisąkymui.

TAUTINĖ DRAUSMĖ REIKALAUJA, kad tol kol Sovietu Rusija laikys Lietuva okupuotą ir paverstą Sovietų Sąjungos dalimi, laisvieji lietuviai santykiuose su okupuotos Lietuvos gyventojais ribotusi bendravimu tik privačioj asmeninėj plotmėj.

2

Šiais metais rengsimuju Vasario 16 dienos minėjimu proga stengiamasi stiprint lietuviu tautos kovos ryžtas prieš sovietinę Lietuvos okupaciją, sutelkiant tai kovai galimai daugiau piniginiu ištekliu o minėjimu rezoliucijose be kitu dalyku, prašoma J.A.V. vyriausybės neratifikuot jos su Sovietų Sąjunga pasirašytosios konsuliarinės sutarties.

3

Pritariama Jaunimo Metu programai ir raginama lietuviu visuomenė visomis priemonėmis ją remti ir joje dalyvauti.

4

Vertinama kiekviena laisvės kovos iniciatyva, tačiau siekiama, kad ji būtu suderinta su Lietuvos veiksniu politika ir taktika.

5

Ryšium su 1968 metais įvyksiančia Lietuvos nepriklausomybės atstatymo 50 metu sukaktim, skatinamos visu laisvuju lietuviu organizacijos tinkamai pasiruošti šio reikšmingo lietuviu tautos politinio įvykio tinkamam paminėjimui.

6

Pageidaujama laisvųju lietuviu vadovaujančiuju institucijų glaudesnio bendradarbiavimo ateityje.

/Elta/

PASAULIO LIETUVIŲ JAUNIMO KONGRESO RUOŠIMO KOMITETO PIRMININKAS

ALGIS ZAPARACKAS

Šiais Jaunimo Metais didžiausias įvykis bus Pasaulio Lietuviu Jaunimo Kongresas Pasaulio Lietuviu Bendruomenės Valdybos šaukiamas birželio 30-liepos 3 Chicagoje. Jau dabar visame laisvame pasaulyje lietuvių jaunimas sparčiai ruošiasi vykti į šį istorinį pirmąjį Jaunimo Kongresą ir jame dalyvauti. Pagal turimas žinias jau pranešė atvyksią apie 70 atstovu iš 14 kraštu/neskaitant JAV ir Kanados/. Susidomėjimas Jaunimo Kongresu visuose kraštuose labai didelis.

Jaunimo Kongreso ruošimu ir vykdymu rūpinasi Pasaulio Lietuvių Jaunimo Komitetas, sudarytas iš JAV ir Kanados lietuvių jaunimo organizacijų pirmininkų bei atstovų ir PLB Valdybos kviestų asmenų. Komitetas slaptu balsavimu savo pirmininku išsirinko energingą ir nepaprastai darbštų 25 metų amžiaus inžinierių Algį Zaparacką iš Detroito. Jis sumaniai vadovauja visiems Komiteto darbams, įvairioms komisijoms, nuolat ieško naujų idėjų ir naujų veiklos būdų, artimai bendradarbiauja su PLB Valdyba ir jaunimo organizacijomis. Pats būdamas jauno amžiaus, gerai pažįsta jaunosios kartos nuotaikas, galvoseną ir problemas. Yra gilus ir sąmoningas lietuvis patriotas, kuriam vyresniosios kartos rūpesčiai irgi gerai suprantami.

Algis Zaparackas gimė 1940 balandžio 4 Kaune, Lietuvoje, Antano ir Stasės Zaparackų šeimoje. Vos penkerių metų sulaukęs Algis paliko Lietuvą ir atsidūrė Augsburge, Hochfeldo stovykloj. 1949 gegužės 30 atvyko į St. Clair, Pennsylvania, o 1950 persikėlė į Detroitą, JAV. Detroite lankė ir baigė pradžios mokyklą. 1963 baigė mechaninės inžinierijos studijas Wayne State Universitete, gaudamas Bachelor of Science laipsnį. Po studijų dirba didžiulėje automobilių firmoje, Chrysler Corporation, inžinierijos skyriuje kaipo inžinierius.

Algis Zaparackas priklauso Lietuvių Skautų Sąjungai nuo 1952 metų. Ėjo įvairias skautiškas pareigas: adjutanto, draugininko Korp! Vytis skyriaus sekretoriaus, pirmininko, ASS skyriaus pirmininko ir t.t. 1961 metais pakeltas į paskautininkius, 1958 metais už nuopelnus skautybei apdovanotas Vėliavos Žymeniu, vadovavo stovykloms. 1958-1964 atstovavo lietuvius skautus kaipo Neighborhood Commissioner pas Detroito amerikiečius skautus.

Algis Zaparackas yra aktyvus lietuvių visuomeniniame gyvenime. Priklauso Lietuvių Bendruomenei, 1964 metais buvo Detroito Lietuvių Organizacijų CV narys, 1964-65 metais atstovavo Lietuvių Studentų Sąjungą Amerikos Lietuvių Taryboje, nuo 1963 metų yra Detroito Pavergtųjų Tautų Komiteto narys, Detroito Lietuviškųjų Melodijų radio valandėlės pranešėjas, Lituanus Fondacijos valdybos narys, ir kt.

Studijų metu Algis Zaparackas buvo veiklus studentų gyvenime. Dvi kadencijas iš eilės, 1963-64 ir 1964-65, vadovavo Lietuvių Studentų Sąjungai JAV kaipo Centro Valdybos pirmininkas.

Lietuvių Studentų Sąjunga, vadovaujama Algio Zaparacko, pirmoji pritarė Pasaulio Lietuvių Jaunimo Kongreso šaukimo minčiai dar 1963 metais. Vėliau Algis Zaparackas dažnai įvairių minčių siūlė PLB Valdybai, kaip įtraukti lietuvių jaunimą į aktyvų lietuvišką gyvenimą. Algio Zaparacko siūlymu atsirado Pasaulio Lietuvių Jaunimo Metai 3jo manymu vien tik kongreso šaukimas neišjudins jaunimo pasaulyje/. Algio Zaparacko mintis buvo pradėti rinkti Jaunimo Peticiją visuose pasaulio kraštuose ir ją atvežti į Jungtines Tautas. Ta peticija jau ruošiama ir Vasario 16 proga visų kraštų jaunimas pradės rinkti parašus jai. Taip pat jo sumanymas buvo ruošti prieškongresinę jaunimo stovyklą. Ir daugelis kitų siūlymų, kurie yra vykdomi.

Malonu visiems išeivijoje, kad savo tarpe turime jaunų ir energingų vyrų, kaip Algis Zaparackas, kurie tarsi žvaigždės spindi mums savo jaunatvišku užsidegimu. Malonu ir tas, kad Jaunimo Kongreso ruošimui vadovauja patsai jaunimas. Jis gal kiek kitaip žiūri į kai kuriuos klausimus, negu vyresnioji karta, bet esmėje siekia to paačio tikslo-laisvos tautos Nepriklausomoj Lietuvoj ir vieningos bei stiprios lietuvių bendruomenės sve tur. Turime gerą jaunimą mūsų tarpe, tad didžiuokimės, kad sugebėjom tokį auginti, ir su juo bendrai dirbkime. Algis Zaparackas yra vienas iš tų, kurie savo jaunystėje jau daug darbų atliko. Ir dar daug atliks. Jaunimo Kongresas bus vienas iš jų. V.K.

NAUJI LEIDINIAI

Jonas Mingėla. LABAS RYTAS, VOVERE. Etiėraščiai vaikams. Spalvomis iliustruotas Kazio Veselkos, gražus leidinys. Didelio liuksusinio formato, puikiam popieryje. Gražiai įrištas kietais viršeliais leidinys. 88 puslapiai, kaina 3 dol. Leidinys gaunamas Nepriklausomos Lietuvos redakcijoje: 7722 George Street, LaSalle, P.Q.

Po "veiksnių" posėdžiu Clevelande spaudos konferenciją veda PLB Valdybos vicepirmininkas informacijos ir jaunimo reikalams Vytautas Kamantas, sėdi iš kairės: Kanados Liet. Bendruomenės Kr. V-bos pirm. A. Rinkūnas, dr. S. Bačkis, V. Sidzikauskas, ALTos pirm. A. Rudis, Z. Dailidka ir J. Bachunas.
Foto V. Pliodžinskio.

Studentai - Gyvenimas ir Veikla

SANTAROS - ŠVIESOS FEDERACIJOS CENTRO VALDYBOS PAREIŠKIMAS

Ryšium su Vilniaus universiteto rektoriaus lankymusi JAV-se mūsu spaudoje ar kitais keliais buvo informuota apie jo turėtus susitikimus su išeivijos lietuviais, kuriu tarpe buvo įvairiausio nusistatymo žmoniu. Atitinkamuose pranešimuose bei vėliau pasirodžiusiuose poleminiuose užsipuolimuose buvo iškeliamas vieno iš tų susitikimu kai kuriu dalyviu priklausymas Santaros-Šviesos Federacijai, bet lygiai taip pat nutylima, kurioms organizacijoms priklauso likusieji šio bei kitu įvykusiu susitikimu dalyviai. Dar daugiau-kai kurie asmenys, pasiremdami niekuo nepagrįstais prileidimais pradėjo nesąžiningą Santaros-Šviesos Federacijos puolimą, siekiantį maskvinio Lietuvos okupanto džiaugsmui dar labiau didinti lietuvių išeivijos susiskaldymą.

Tos padėties akyvaizdoje randame prasminga šiuo viešu pareiškimu pakartoti Santaros-Šviesos Federacijoje visada galiojusius ir galiosiančius nusistatymus:

1. Lietuvos nepriklausomybės atstatymas bei rusiškojo kolonializmo pašalinimas iš Lietuvos yra tikslai, kurių siekime nėra jokiu kompromisu.

2. Neprivalo būti jokiu santykiu su Lietuvos okupacija vykdančio rusiško jo imperializmo atstovais.

3. Turi būti išnaudojamos visos įmanomos priemonės okupuotos Lietuvos žmogui atsispirti prieš rusinimą ir kolonialistinį išnaudojimą.

4. Dalyvavimas Lietuvos laisvės darbe ir turima ar turėsima talka rusiškajam imperializmui atsispirti neprivalo būti varžoma joklais pasaulėžiūriniais religiniais ar partiniai-politiniais motyvais.

Santaros-Šviesos Federacija ir ateityje stengsis ugdyti tolerancijos dvasią lietuvių išeivijos visuomenėje bei sudaryti sąlygas kuriose įvairios nuomonės galėtu būti išreikštos ir išklausytos nepuolant asmeniškai ju išreiškėju. To reikalauja teisingai suprasti laisvės principai ir laisvo žmogaus savigarba. Totalizmas niekados nepatraukė ir nepatrauks laisvėje išaugusios jaunosios kartos.

Santaros-Šviesos Federacijos Centro Valdyba·

Raimundas Mieželis
Valdas Adamkavičius
Gabrielius Gedvila
Algimantas Gureckas
Zenonas Rekašius
Jonas Valaitis
Lakštuonė Vėžienė

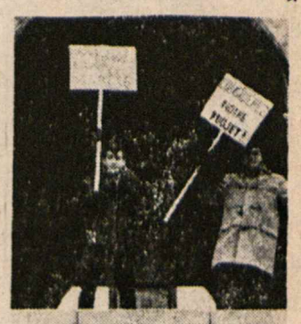

striking students

Taip streikavo Montrealio studentai,, kad prailgintas mokslas

EXPO THEATRE: A unique hexagon-shaped theatre will be the centre of a "Man and His Health" pavilion sponsored by the Canadian life insurance companies. Details of this

Proposed adjoining theme buildings for Expo '67.

Toks bus pasaulinėje parodoje Montrealy 1967 m. teatras ir centras, pavadintas "Žmogus ir jo sveikata".

Canadian Vickers Ltd.

Machine Shop pasiūlymai

- Milling Machine Operators
- Turret Lathe Operators
- Radial Drill Operators
- Toolmakers
- Ingersoll Operators
- Planer Operators
- Lathe Operators
- Tool Designers
- Vertical and Horizontal
- Boring Mill Operators

Suinteresuotieji turi būti pilnai prityrę, sugebą naudotis brėžiniais ir mokėti patys nusistatyti mašinas.

NORMALUS DIRBANČIŲJŲ SOCIALINIS APRŪPINIMAS.

Kreipkitės asmeniškai Employment office
4970 Notre Dame East. Montreal, P. Q.

Apie atkursimą Lietuvą

IR JOS PROBLEMAS

(Medžiaga diskusijoms)

RAŠO DR. KAZYS KARVELIS

Trečiasis tęsinys.

PRAMONĖ AR ŽEMĖS ŪKIS?

Kažin ar nebūtų sėkmingesnė ateitis žemės ūkyje ir jo produktų gamyboje. Žemės ūkyje jau mes turime šiokį tokį prieškarinį vardą ir patyrimą. Be to ir tie patys kolchozai paliks visą armiją įvairiausių specialistų, kurie galėtų būti panaudoti ir privačiame žemės ūkyje. Mes turim sutikti su faktu, kad vadinamas mišrusis žemės ūkis tai yra pats save išlaikantis ūkio vienetas, atkursimoje Lietuvoje vargiai beatsikurs. Jei dabar kalbama apie ūkį, tai reikia galvoti ne apie sodybą, kuri turi ir kiaulių ir vištų ir karvių ir arklių žemei dirbti, ir kviečių ir bulvių plotus, ir žodžiu viską, kas tik jam reikalinga, išskyrus vinis, druska ir išeiginius drabužius, bet REIKIA GALVOTI APIE VIENOS RŪŠIES arba pieno ūkį, arba kiaulių ūkį arba cukrinių runkelių ūkį. Tai būtų kaž kas panašaus į mažą įmonėlę, kuri gamina tik vienos rūšies produktus. Panašus ūkis egzistuoja ir dabartinėje kolchozų sistemoje, tik jis yra žymiai stambesniame maštabe. Dydžio atžvilgiu tokius kolchozus teks suskaldyti į daugelį mažesnių vienetų, perduodant juos į privačias rankas. Tuo pačiu viename rajone atsiras daug panašios srities ūkių, kurie bus reikalingi panašių gamybos priemonių. Čia iškyla reikalingumas ir galimybė ĮSTEIGTI KOOPERATYVINES GAMYBOS PRIEMONIŲ STOTIS, kurios aptarnautų šios srities kooperatyve dalyvaujančių asmenų ūkius. Pradžiai tokių kooperatinių gamybos priemonių organizavimo galėtų būti panaudojamos kolūkyje buvusios gamybos ar apdirbimo priemonės, net didžiuliai kolūkio pastatai ir pan. gerybės, kurios pavieniams ūkimas gali visai netikti dėl savo dydžio ar paskirties. Šiuo būdu galima būtų palyginamai trumpu laiku suskaldyti kolchozus, nesugriaunant pačios gamybos nei vienam sezonui. Žinoma, kad reorganizacinis perijodas jausis kraštoūkyje, tačiau visgi ne tokiam laipsny kaip buvo pokario laikais, kai iš privačių ūkių buvo organizuojami kolchozai. Šitoks KOOPERATYVINIS GAMYBOS PRIEMONIŲ VIENETAS gali būti pradžia celės visam Lietuvos kooperatyvų tinklui.

Mes galime pasimokyti kooperatinės ūkio sistemos iš Kanados tabako ūkių kooperatyvų tinklo. Jie ten puikiai funkcionuoja. Kanados tabako ūkių kooperatyvai vaidina lemiamą vaidmenį net ir kooperatyvui priklausančių narių gaminių kainų reguliavimui, tuo apsaugodami savo narius nuo išnaudojimo. Sakysim, vienais metais tabako derlius labai geras ir augintojai susilaukė geresnio derliaus negu jų kontingentas buvo numatęs, bet kadangi su Kanados valstybe sutartis yra padaryta pardavimui tik tiek, kiek kontingentas leidžia, todėl perteklius lyg ir neturi rinkos, arba turėtų būti parduotas pigiau. Tačiau taip nėra. Čia ateina į pagalbą kooperatyvai, kuriuose tie patys tabako augintojai yra nariais. Šie kooperatyvai dažniausia superka iš narių ir perteklių dažniausia normalia kaina ir laiko tabaką iki suranda jam rinką. Labai dažnai net neatsiima tabako ar kitų gėrybių iš savo narių, nes kartais būna tiek daug perteklių, kad ir sandėliavimas jau sudaro problemą. Šie kooperatyvai labai gerai ūkiškai tvarkosi.

SODININKYSTĖS SRITYJ labai gerai išvystyta irgi Kanados kooperatinė sistema. Operavimo principas yra panašus kaip ir tabako ūkio srityje. Kai kurie kooperatyvai taip gerai ekonomiškai įsitvirtinę, kad jie turi didžiausius šaldytuvus su specialia temperatūra, kuri yra automatiškais įrankiais kontroliuojama ir iš laiko vaisius mėnesių mėnesiais be mažiausių gedimų ir į rinką paleidžia tik tada, kada jie yra patys brangiausi. Tokia prekybinė manipuliacija duoda kooperatyvo nariams gražaus pelno. Šiandieną gal jau gerai šimtinė lietuvių Kanadoje verčiasi tabako auginimu, sodininkyste, mėsinių gyvulių auginimu, viščiukų ir kiaušinių ūkiu ir pan. specialiomis ūkio šakomis. Su labai mažomis išimtimis visi jie yra įsijungę į kooperatinę sistemą. Ar never ta būtų patyrinėti kam nors visą šią kooperatinę sistemą ir jos pritaikymą Lietuvoje? Ne vienas iš mūsų dar prisimena, kaip kažkokie prekybininkai užpirkdavo visus sodus pas mūsų tėvus dar vos užsimezgus vaisiams. Gi užmokestis buvo daugiau negu juokingas, o tas pats iš tėvo sodo obuolys Kauno krautuvėje kitą pavasarį jau buvo tiesiog nebeįperkamas. Kas nors turėjo gražaus pelno. Ar mes negalėtume kooperatiniu keliu to pelno sau pasilaikyti ir dar parduoti tą patį obuolį puse kainos?

Šitoks ūkinis tvarkymasis galėtų mus klasifikuoti kaip žemės ūkio šalimi, tačiau mūsų šalies garbūvį laikytų ne kiek ne žemesniam lygy kąip ir pramonės kraštų. Štai

DANIJA YRA PATS GERIAUSIAS PAVYZDYS

Ji yra besiverčianti žemės ūkiu ir jo produktais. Ji tikrai neblogiau gyvena kaip pramoninė Anglija ir gal net Amerika. Rašančiajam sunku įžiūrėti priežastis, kurios atkursimai Lietuvai trukdytų pasiekti Danijos lygį kultyvuojant tą pačią žemės ūkio produktų sritį. Mes turime būti realūs ir suprasti, kad Danija visą laiką progresuoja žemės ūkio srityje ir užkariauja pirmaujančią rinką visame pasaulyje su savo maisto produktais, o Lietuvos žemės ūkio produkcija ir kokybė nuo 1940 metų ne tik kad ne progresuoja, bet regresuoja. Per 25 metus mes jau nebedalyvaujame pasaulynėj žemės ūkio gaminių rinkoje ir apie Lietuvą žemės ūkio parodose jau nieko nebesimato, nieko nebesigirdi. Tas mums neabejotinai pakenks, tačiau nesulaikys nuo progreso, nuo išsikovojimo maisto pramonės gaminių pasaulinėje rinkoje atatinkamos vietos. Pasaulį maitina ne tik pirmaujanti Danija, pasauliui reikia ir antros ir trečios rūšies maisto gaminių, kadangi ne visi įstengia nusipirkti aukščiausios kokybės gaminių. Nepamirškime, kad mes gyvename technologijos amžių, kuriame pramonės gaminiai iš fabrikų maišinų virsta tonomis per minutę, kad technikoj pasiekta tokia pažanga, kad Amerikos pramonė gali patenkinti savo rinką per 6 ar septynius mėnesius, o kiti 5 ar 6 mėnesiai jau skiriami atseit poilsiui.

O KOKS GI PROGRESAS PADARYTA ŽEMĖS ŪKIO produktų auginimo ir gamybos srityje? Jei palygintume technologijos progresą su maisto gaminių progresu, tai galėtume greit atsakyti, kad maisto gaminių arba žemės ūkio produktų srity progresas yra beveik nulinis. Karvė kaip nedavė pieno be pirmo teliuko taip ir dabar neduoda, višta kaip dėjo po kiaušinį į dieną, taip ir dabar to principo kietai laikosi, o kukurūzai kaip neaugo Rusijos stepėse, taip ir po Chruščiovo įsako neauga. Tai yra visai kita sritis, kuri laikosi ne technikinių principų, bet jau gamtos dėsnių. O gamtą pakreipti žmogui dar yra labai sunku. Žmogus tą žino ir gal būt todėl ir pastangų šioje srityje per daug nededa. Šiandieną jau ir

JUNGTINĖS TAUTOS MAISTO PROBLEMA SUSIRŪPINUSIOS

Speciali organizacija suka galvas, kaip išmaitinti pasaulį. Juo daugiau šį klausimą studijuoja, juo prie tragiškesnių išvadų prieina. /Daugiau bus/.

SUKAKTUVINĖS "TEISININKŲ ŽINIOS" IŠĖJO DIDELIO FORMATO IR GRAŽIAI IŠLEISTOS. TUO LEIDINIU PAMINĖTOS DVIGUBOS SUKAKTUVĖS: LIETUVOS TEISININKŲ DRAUGIJOS ĮSTEIGIMAS PRIEŠ 45 METUS IR LIETUVIŲ TEISININKŲ DRAUGIJOS ĄTKŪRIMAS PRIEŠ 20 METŲ. LIEPOS-GRUODŽIO 1965 METŲ NUMERIU TAI PAMINĖTA

1960 M. LTD CENTRO VALDYBA IR TEISININKŲ ŽINIŲ REDAKCIJA

Iš kairės į dešinę: a.a. Bronius Ivanauskas, Rapolas Skipitis, dr. Petras Daužvardis. a.a. Boleslovas Masiulis. Stovi antroje eilėje dr. Kazys Šidlauskas, Pranas Šulas, dr. Petras Jokubka, Vladas Mieželis, Liudas Šmulkštys, Vl. Šimaitis.

TOKIOMIS APEIGOMIS KATALIKAI SUSITAIKĖ SU STAČIATIKIAIS

Šv. Tėvas Paulius VI apkabina Konstantinopolio patriarcho Atenagoro atstovą metropolitą Meliton Šv. Petro bazilikoje 1965 m. gruodžio 7 d., kai buvo perskaitytas 1054 metų ekskomunikos nuėmimo aktas Konstantinopolio patriarchams.

Popiežiaus Pauliaus VI atstovas kard. L. Shehan su Konstantinopolio patriarchu Atenagoru Fanaro bažnyčioje, Istanbule, kai ten gruodžio 7 d. buvo paskelbtas ekskomunikos nuėmimo dokumentas.

JONAS AVYŽIUS

ROMANAS

KAIMAS KRYŽKELĖJE

17 atkarpa.

TREČIA DALIS

KAS ŽMONES SKIRIA

II

Auštant į Akmens Varčią atėjo trys vyrai; du be nieko, trečias su kariškų krepšiu nuo vokiškos dujokaukės, prikrautu sunkių skambančių daiktų. Pusgyvis dykynės kūnas, apšepęs skystais krūmokšnių gyvplaukiais ir nuverstas didžiuliais akmenų skauduliais, skausmingai cypė po atėjūnų kojomis. Prie vieno akmens, užsiglaudęs nuo vėjo, tupėjo kiškis. Jis matė, kaip vyresnysis iškratė krepšį, vyrai pasiėmė po porą pailgų daiktų, dar kažką ir, trumpai pasitarę, išsiskirstė kas sau. Netrukus šaltame rytmečio ore nuaidėjo smagūs kūjų dūžiai. Jie ritosi per sustingusią sniego dykumą, gąsdindami žvėrelius ir paukščius, kurie iki šiol nieko panašaus nebuvo patyrę. O gera valanda vėliau, kai paraudęs dangaus vokas prasimerkė ir pro akiratyje padūmavusį blakstienų brūkšnį žvilgterėjo saulės kraštelis, toje vietoje, kur vyrai darbavosi, pakilo į dangų trys dūmų stulpai. Baisus sprogimas sudrebino žemę. Kiškis pašoko, išmestas į orą begalinio siaubo, ir nudūmė į dykynės gilumą, kūliais versdamasis per apsnigtus kupstus ir apsamanojusias akmenų nugaras. Iš paskos kaip grankulkės zvimbė kurapkų pulkeliai.

Trys vyrai pagulėjo, prisiglaudę prie sniego, kol nutilo krintančių skeveldrų bumbsėjimas. Paskui susišūkavę suėjo į krūvą ir, apžiūrėję susprogdintus akmenis, išsivaikščiojo kas sau. Tekančios saulės spindulių užlietą akmenynę vėl pripildė sunkus kūjų gaudimas, kuriam pritarė žmonių šūkčiojimai, sklindą iš kito pakraščio.

Ten visų keturių brigadų vyrai krovė akmenis. Plušėjo, išsinėrę iš kailinių ir šimtasiūlių, nes darbas buvo nelengvas. Pirmiausia akmenį reikėjo išlupti iš sušalusios žemės, prieš tai ją atkapojus kirkomis ir, žinoma, atkasus sniegą. Dažnai paaiškėdavo, kad akmuo nusėdęs žymiau giliau, negu buvo manyta, ir tekdavo mesti įpusėtą darbą.

Kas pusvalandis, kartais greičiau, nušliuožia per apsnigtą lauką pakrautos rogės. Pats smarkiausias arklys suputoja, kol išvelka krovinį į menkai pravažinėtą keliuką, o juo į vieškelį. Iš čia, pasistūmus iki malūno, vėl reikia sukti per lauką, nes tvartai, kurių pamatams skirti šie akmenys, bus statomi buvusiame Lapino sklype.

Statybvietėje žmonių mažiau — po porą iškrovėjų iš kiekvienos brigados,— tačiau erzelis ne mažesnis, kaip akmenynėje. Ypač per atvangą, kai nėra nė vieno iškraunamo vežimo. Vyrai, suėję į krūvą, rūko, kapojasi liežuviais. Petras Inteligentas nepraleidžia progos neįsimaišęs su savo politika. Dabar jo arkliukas — Alžyras ir Berlyno klausimas, nes paskutinėmis dienomis spaudoje daug rašoma šiomis temomis. Bet užsienio politika mažai ką domina, tad žodis po žodžio nusukama kita kryptimi. Kažkas užsimena, kad panaikinsią MTS, kitas vėl girdėjęs, jog valdžia keisianti pinigus. O kai žmonės kalbą, tai ir iškalbą. Žinoma, žinoma,— šaiposi Petras Inteligentas, keršydamas už nepagarbą jo politiniam išprusimui.— Ar karo neiškalbėjo? Dvylika metų malė liežuviais vieną ir tą patį — nuo pirmos, nuo penkioliktos, nuo pirmos, nuo penkioliktos — ir sulaukėte: bumpsi Akmens Varčioje, net žemė dreba...

Lapinas sušnypštė kaip įsižiebiąs degtukas — akmuo pataikė į jo daržą. Snarglius... Kam jau kam, o jam nėr ko spiaudyti į šulinį, iš kurio geria. Pats, gal būt, labiausiai laukia amerikonų: juk siuntinių iš ten gauna...

Petras juokiasi. Piktai, nervingai, tramdydamas įtūžimą. Kad jie paspringtų tais siuntiniais! Tik pasityčiojimas, daugiau nieko. Antai prieš kalėdas gavo vieną. Konservų pora dėžučių, dešros, kumpio gabalas, seni pusbačiai. Viskas supeliję, sudusę. Parašė, kad nesiųstų tokių dalykų — negi kas badu dvesia? — bet po to vėl atėjo siuntinys, tik šį kartą jame buvo vien maisto produktai. Kvailiai! Galvoja, kad mes čia žievę nuo medžių graužiame kaip bebrai, tik uždrausta apie tai atvirai parašyti, todėl mūsų žodžius reikia atvirkščiai suprasti. Amerika, aukso šalis... Ten gera, kur mūsų nėra, o kai nuvažiuojame, tegalima pasigirti [illegible] dešromis ir senais pusbačiais...

Lapinas rausta ir bąla — nebūtų skaudžiau, jeigu tikrą motiną įžeidinėtų. Išsigimėlis! Ruskis, matai, jam labiau kvepia. O ką jis turi? Atominę bombą? Niekų paistalai — amerikonai išrado. Ruskis tik giriasi turįs. Meluoja, gąsdina kvailius. Jokios atominės bombos nėra. Jokios! Nemoka padaryti. Visas jo gudrumas — šimtasiūlė. Tą tai išrado. Ir lengva, ir šilta, ir patogi, o svarbiausia — siūlių daug: yra kur nususėliams utėles veisti...

Dauguma vyrų apsivilkę vatinukėmis, todėl Lapino žodžiai juos užgavo, o Burba-Tinginys Smetona, kuris kartu su malūnininku iškrovinėjo Liepgirių brigados akmenis, ne juokais įsižeidė, mat, neturėdamas išeiginio drabužio, net sekmadieniais nepadėdavo šimtasiūlės ir kiekviena proga stengėsi visiems įteigti, kad nėra už ją dailesnio ir patogesnio drabužio. Tad, nerinkdamas žodžių, kabinasi savo porininkui į gerklę, kad miela klausytis. Anava, kas per prašmatnumas — šimtasiūlė jam per prasta, po šimts barabonų! Grafas sulopytais kailiniais. Nusivilk, anava, pasirodyk, kas po tais lopais. Maž auksinėmis vilnelėmis apžėlusi, kad taip alpsti dėl tos savo skrandos. Nusimesk, ko bijai? Nenušalsi, Mortai užteks...

Lapinas raitosi kaip vijūnas tarp gniaužtų. Ir jam nereikia žodžio skolintis, bet nebėra kada įterpti, nes Burbai į talką pasišovė kiti vyrai, ir dabar jau nė su ratu neužsuksi.

— Motiejau, kur smagesnis darbas — su Rimšiene po antklode ar akmenėlį ritinti?

— Pastatyk puslitrį, išmelsim Dievą vėjo.

— Kad jau malūnas sukasi...

— Tikrai, Motiejau! Bėk miltelių sijoti.

Kažkas prisimena Juodmargę, (ak, ta karve dabar kiekvienas piemuo akis bado...) kitas vėl giriasi žinąs Godai žodžio vertą jaunikį, kuris sutinkąs paimti žmoną be kraičio ir esąs toks geras, kad uošvį maitinsiąs vien gulbės pienu ir keptais karveliais. Lekia žodžiai kaip šunų gauja, apipuola iš visų pusių, verčia ant žemės. Nebandyk gintis, geradėjau. Gulėk ir nejudėk. O pasijudinsi, suleis dantis — skutelių nesurinksi.

Lapinas susitraukė kaip ežys, sukryžiavo spyglius — tegu šunes loja, kol atsibos. Veide kreiva, netgi abejinga šypsena, tačiau viduje gyslelės šokinėja iš pykčio. Jeigu galėtų sprogti, per kilometrą viską aplinkui nušluotų. Taigi sulaukė, prigyveno — jokios pagarbos gaspadoriui...

— Mandrūs, labai mandrūs. Vienas parodė pirštą, ir kiti tą patį daro. Matyt, esate iš tų, kilusių iš beždžionės,— traukėsi šalin, šnypšdamas, kaip į sniegą numestas nuodėgulys, nes čia pat jau stovėjo ką tik atvarytas akmenų vežimas ir nori nenori reikėjo imtis darbo. Tačiau, eidamas pro arklį,

Atkelta is 4 psl.

Lenkų kardinolo Wiszynskio Popiežius į Vatikaną iškilmes, skirtas 1000 metų nuo lenkų krikšto sukaktuvėms paminėti, nesusilaukė, nes Gomulka jo neišleido. Wiszynskis turėjo Popiežių pakviesti atsilankyti Lenkijon į tas sukaktuves. Tur būt Gomulka, taip pasielgdamas, norėjo parodyti, kad Popiežiaus Lenkijoje nenori matyti. Popiežiui atvykus, jis jį, kaip valstybės galvą, turėtų oficialiai sutikti...

KULTŪRINĖ KRONIKA

"LIETUVIŲ KALBOS PRATIMŲ" SERIJA

skiriama mokyklai ir namams, jau pradėjo eiti. "Pratimus" leidžia Pedagogines Lituanistikos Instituto veikiąs Chicagoje. Tos serijos "Pratimų" I sąsiuvinys jau išspausdintas ir siuntinėjamas jį užsisakiusiems. Šiame sąsiuvinyje pratimų forma dėstomi lietuvių kalbos fonetikos elementariniai dalykai: garsai ir jų susidarymas, garsų tarimas ir jų rašymas, žodžių kirčiavimas. Pratybiniai darbai atliekami tame pačiame sąsiuvinyje. "Pratimus" paruošė liet. kalbos lektorius Domas Velička. Sąsiuvinio apimtis – 60 psl. Kaina $2.00 / su pasiuntimu paprastu paštu/. Baigiamas paruošti ir šio sąsiuvinio garsinis priedas – magnetofoninė juosta, kurios įkalbėjimą prižiūri liet. kalbos lektorius prof. dr. P. Jonikas. Patyrus, kad magnetofoninės juostos nuorašo pagaminimas yra žymiai brangesnis už tokio turinio plokštelės pagaminimą, todėl bus pagaminama ir fonetinė plokštelė. Jos kaina galės siekti per 3 doler., o juostos nuorašas ir mėgėjišku būdu darant – mažiausiai 6 dol. Šių kalbos mokymo priemonių reikalu kreiptis šiuo adresu: P. L. Institutas, 5620 S. Clare mont Ave., Chicago Ill. 60636. USA.

POVILAS GAULAUNĖ
meno žinovas, išleidęs vertingų knygų apie lietuvių meną – liaudies ypač.

DAILININKAS Kazimieras Simonis š. m. rugpiūčio 25 dieną mini savo septyniasdešimt penkerių metų jubiliejų. Dailininko paveiksluose fantastika pinasi su tikrovės vaizdais („Svajų pilis", „Pasakų šalis"). Net iš gamtos nuplėšti jo paveikslai dvelkia pasakiškumu („Mergaitė darželyje", „Mergaitė su gėlėmis", „Atžalynas"). Pasakų nuotaika taip pat persunkti jo grafikos kūriniai: iliustracijos liaudies dainoms, pasakoms, elementoriams. Paminėtini paskutinieji K. Simonio darbai: „Palydovas į mėnulį", „Taikos balandis", „Raketa kosmose" ir kt.

LITERATŪRA SVETIMOMIS KALBOMIS

Tarptautinė Formentor premija pernai vokiečių literatūroje iškėlė debiutantę Gisela Elsner, autorę romano **Die Riesenzwerge**, pasižyminčio kone klasišku griežtumu, bet vykdančio aštrią žmogaus ir visuomenės kritiką. Prancūzuose F. Mauriac 80 amžiaus metų sukakčiai išleido savo "vidinius memuarus" — **Les nouveaux mémoires intérieurs.** Iš "naujojo romano" atstovų A. Robbe-Grillet pasirodė su egzotizmo ir erotizmo prisunktu nuotykiniu romanu **La maison de rendez-vous**; M. Butor išleido provokuojančią knygą **6.810.000 litres d'eau par seconde** (dėl visokeriopo tipografinio įmantrumo ir kt. kritikas R. Kanters vertino: "galima klausti, ar norėdamas žengti už literatūros, Michel Butor negamina infraliteratūros", Le Figaro Littéraire, 1965.X.14-20); R. Pinget išspausdino **L'inquisitoire** (vienas kritikų apibūdino šį romaną "Kafka kvadrate"). H. Troyat pradėjo naują romanų ciklą romanu **Les Eygletière.** Gallimard leidykla išleido ankstesniam Nobelio laureatui pagerbti **Honneur à Saint-John Perse** kolektyvinį leidinį, kuriam įvadą parašė Jean Paulhan. Iš ligšiol neišleisto rankraščio pasirodė J.-K. Huysmans (1848-1907) knyga **Là-haut ou Notre-Dame de la Salette, suivi du journal d'En route.** Poetas P. Emmanuel išleido essai apie žodį — **La face humaine.** P. Claudel susilaukė dar vienos studijos: A. Vechon, **Le temps et l'espace dans l'oeuvre de Paul Claudel.** Pierre de Boisdeffre išleido dabarties rašytojų antologiją **Une anthologie vivante de la littérature d'aujourhui,** kuri 835 puslapiuose apima 119 rašytojų. Amerikiečiuose tarptautinė literatūros premija iškėlė Saul Bellow su romanu **Herzog,** kuris vaizduoja žydiškąją problematiką, kaip ir ankstesni jo romanai. Katherine Anne Porter išleido savo **The collected stories** (1962 išėjo jos didelio atgarsio radęs **Ship of fools**). Visomis didžiosiomis kalbomis pasirodė prieš 8 metus mirusio graikų rašytojo N. Kazantzakio testamentinis veikalas, angliškajame vertime įvardintas **Report to Greco.** Prancūzuose didelio dėmesio susilaukė jaunas graikų rašytojas Nikos Athanassiadis, kurio 1957 išėjęs romanas šiemet išverstas prancūziškai antrašte **Au-delà de l'humain.**

G. D. Painter, British Museum kuratorius, šiemet išleido antrą ir paskutinį Prousto biografijos tomą — **Proust: the later years.** C. FitzGibbon išspausdino **The life of Dylan Thomas.**

(Aritis)

A. TAMOŠAITIS — TETOS NAMA
/Iš architekto V. Trečioko rink/
Dailininko Antano Tamošaičio dailės darbų paroda Ottawos miesto dramos teatre įvyksta vasario mėn. 10-19 dienomis.

"Heroika" dar laukia autoriaus

APIE ROMANĄ "AGONIJA" RAŠO JONAS F. DAUGĖLA

Užverčiau paskutinįjį Jurgio Gliaudos naujo "Agonijos" romano puslapį ir kūnas šiurpu nuėjo. Vėl prieš akis praslinko siaubo dienos, kurių baisaus prisiminimo nei kiek nesumažino nei ketvirčio šimtmečio laikotarpis, nei per gyvenimų virtinė. Prieš akis dar sykį ir dar gyviau atsinaujino lyg vakar dar tik matytas vaizdas, kai lietuvio artojo prakaitu aplaistytus dirvonus ligi priemolio rėždami tingiai slinko raudonosios armijos tankai, skaidrią Nemuno krantų padangę lyg besiartinančios audros debesys užtemdė bolševikų grioztiški bombonešiai...

Rašytojas, daugelio literatūrinių premijų laimėtojas, Jurgis Gliauda, šiuo vienu naujausiu savo kūriniu įspūdingai įsirikiavo į Lietuvos okupacijos 25 metų sukakties apminėjimo liūdnų iškilmių grandinę ir užėmė joje istoriškai reikšmingą vietą.

Autorius šiame kūriny, kurį pavadino romanu, surinko, turbūt visą iki šiol paskelbtą medžiagą apie Lietuvos Valstybės žlugimą 1940 m. ir ją, gražiai, chronologiškai sugrupavęs, papuošė literatūriniu stiliumi ir išsakė sklandžia pa traukliai skaitoma kalba. Visi Gliaudos paskelbti dalykai daugeliui mūsų yra labai gerai žinomi ir net po kelis kartus anksčiau atskiromis dalimis šen bei ten paskelbti. Tačiau sudėjus juos visus į vieną 408 puslapių knygą, kiekvienam skaitytojui dar sykį ir jau daug baugesniu šiurpu atgimsta baisioji praeitis.

Literatūros kritikai be abejo įverti s šį kerinį ir pasvers tiksliai jo literatūrinę vertę. Jie taip pat nuspręs, ar šis kūrinys yra galimas pavadinti romano vardu, nes veik visą kūrinio apimtį sudaro grynai beletristinė medžiaga ir didele dalimi žurnalistiniu reportažiniu stiliumi knygoje patiekta. Vos du grynai autoriaus fantazija sukurti literatūriniai vaizdeliai apie karjeristą jauną lietuvį Jančį ir Sovietų kultūrai pažinti draugijos narį bei pletkelių scena Konrado kavinėje yra dirbtinai įterptij veikalo turinį, labai išsiskiria iš bendros veikalo eigos, ir, turbūt, patį romaną daugiau pagadina negu pataiso.

Nukelta 5 psl.

TREJOS DEVYNERIOS

VEDA DR. GUMBAS

NAUJOS PATARLĖS

- Et jau, plepi kaip apie Aukso žąsį...
= Nusipolitikavo, kaip konservatorius su bolševiku...

VISAI TRUMPAI

Ne visos kiaulės vaikšto keturiomis.

-o-

Lepšiai ir žiemą neišnyksta.

-o-

Pipirai – seniausias vaistas. Jais ir dabar daugelis valdovų gydo savo pavaldinius.

-o-

SKIRTUMAS TARP ARKLIO IR ŽMOGAUS

Arklys žvengia kai būna alkanas, o žmogus – kai sotus.

ADOMO SU IEVA PASIKALBĖJIMAS

Ieva: Molio Motiejau, -kreipiasi į vyrą.
Adomas: Koks aš tau Molio Motiejus, -juk aš Adomas.
Ieva: Visi jūs molio Motiejai...
Adomas: O kas nulipdė pirmąjį Molio Motiejų?

NĖRA PAVOJAUS

Kalbasi du bičiuliai.
- Sako, genialumas tai esanti liga?..
- Bet jums nėra pavojaus, nes atrodote visiškai sveikas...

ŽMONAI NĖRA VIETOS

Garsusis anglų mokslininkas John Dalton buvo nevedęs. Kai jį kas klausdavo, kodėl jis neveda, jis atsakydavo:
- Žmonai nėra pas mane vietos, nes mano galvakimšte prikimšta chemininių formulių, elektros bandymų, , geometrinių trikampių... Kur aš galiu žmonai rasti vietos?

NE MELAGIS...

Automobilio vairuotojas sulaikytas gatvėje kamantinėjamas policininko:
- Ką? Ar nematei judėjimo ženklų?..
- Ženklus tai mačiau bet nepastebėjau jūsų....

DIDELIS SKIRTUMAS

- Ar mane labai myli?- klausia tūlas ponia savo odoratorių.
- Ir neklauski... Ilgiuosi, nevalgau, nemiegu...
- Tai nieko dar nereiškia. Mano vyras dėl tokios gi priežasties taip pat nemiega, o tačiau nemyli...

ČIA LIETUVIŠKI "KOMIKAI"...

KAS iš vaikų šiems "komikams" parašys lietuviškus žodžius, paaiškinančius kiekviename langelyje esamus vaizdus, gaus arba knygą, arba šokolado dėžę.

Vaikai sako, kad tėvas motiną vadinąs čia pavaizduotais daiktais... Matyti, vaikai klauso, kaip tėvai tarp savęs kalbasi ir iš jų mokosi...

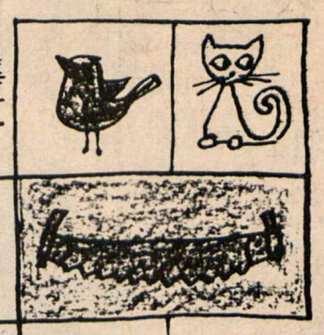

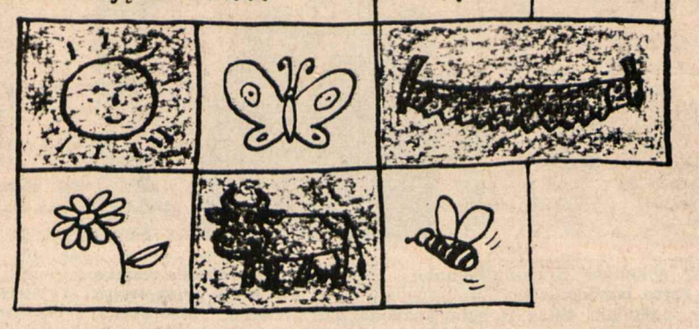

MYKOLIUKO NUOTYKIAI

KAIMAS KRYŽKELĖJE Atkelta iš 3 psl.

(o buvo tai Burbos Sartis) nebeišlaikė nenuliejęs pykčio pertekliaus. Viena ranka palenkė arklio galvą, kita išsitraukė iš burnos užgesusią pypkę ir išdaužė Sarčiui į kaktą.

— Neliesk! — pašoko Burba.— Mano arklys! Savo kuinapalaikių galvas skaldyk!

— Aš ne į kaktą, į žvaigždutę,— nusišaipė Lapinas. Palengvėjusia širdimi paėmė svertą, ir abudu vyrai, piktai skersakiuodamiesi, ėmė triūsti apie vežimą.— Čia tau ne baraboną mušti, Tinginy. Neapsižiūrėsi, geradėjau, užgrius akmuo, ir po barzdos.

— Anava, taip ir bus. Kol čiupinėsies apie savo galą, aš savąjį nuspausiu, ir akmuo nutrėkš tau liežuvį. Ką darysi? Barzda ataugs, o liežuviai, girdėjau, neatauga. Reikės peniukšlio prisiūti.

Atvažiavo iš karto dvejos rogės, o netrukus dar vienerios. Aptilo kalbos, juokas. Girdėjosi tik atskiri šūkčiojimai (Versk! Prilaikyk! Dar paspausk! Viens-du-trys-op!), persipynę su keiksmais, be kurių kaime joks sunkesnis darbas neapsieina. Apsamanoję, tūkstančius metų ant vieno šono išgulėję akmenys nenoriai šliaužė svertais iš rogių ir, dusliai bildėdami, griuvo šalia savo gentainių, su kuriais per amžius nebūtų susitikę, jei ne žmogus.

Arvydas iššoko iš rogių, kurios nurūko gilyn į Akmens Varčią, ir nuklampojo prie Liepgirių grupės. Dvejetas vyrų darbavosi kirkomis, o kiti du atkasinėjo sniegą apie akmenis. Penktasis sėdėjo ant dalbos ir tingiai smelkė cigaretę, vėpsodamas į netoliese stovinčias porines roges, į kurias trys vyrai rito svertais didžiulį akmenį. „Dar vieną darbą sugalvojo, šunsnukis... Karvides statys. Visą kolūkį sukėlė ant kojų. Raštinė pustuštė, apylinkės taryba uždaryta. Jokio atsižvelgimo į inteligentą žmogų... Nespėjo užgyti pūslės nuo mėšlamėžės, išvarė prie akmenų, baigsi su ta katorga, kita atsiras. Taip ir knieti paklausti, pupyte uoga: kas tu, po velniais? Darbo inteligentas ar juodas jungo jautis?.. Protinis darbuotojas ar grubi fizinė jėga?"

— Gana! Parūkykim,— tarė vienas kirkuotojų.— Plušėk, neplušėjęs, vis tiek špygą gausi.

— Taigi,— sutiko antrasis.— Kruvinais Smetonos laikais už tokį darbą po pūdą mokėdavo ir valgyti duodavo...

— O prie Toleikio gausi po du,— nusišaipė pirmasis.

Abu nusijuokė, sužiuro į tą pusę, kur pasigirdo artėjantis sniego gurgždėjimas, ir čiupo kirkas, kurias ką tik buvo numetę.

Vingėla nerangiai pakilo nuo dalbos.

— Sveiki, vyrai. Kaip sekasi? — užkalbino Arvydas.— Kur brigadininkas?

Priėjo Grigų Tadas, vienas iš tų dviejų vyrų, kurie atkasinėjo sniegą. Antrasis buvo Simas Gojelis.

— Martynas paskyrė mane,— tarė Tadas.

— O kur Šileika?

— Serga,— atsiliepė Vingėla.— Vakar po pietų pasidarė bloga, o širyt ne juokais surietė vyrą. Pas gydytoją išvažiavo, pupyte uoga.

— Aha... O pats ką čia veiki?

— Kirkuojame, pasikeisdami po vieną.— Vingėla nusimovė pirštinę ir demonstratyviai paspaudė delne iššokusią pūslę.

Arvydas pasisuko į Tadą.

— Kiek vežimų jau nuvaryta?

Tadas pasakė skaičių.

— Kai pradėsime vežti išsprogdintus, eis greičiau,— pasiteisino.

Arvydas padrąsinančiai paplojo jam per petį. Tuo tarpu padrioksėjo vienas paskui kitą trys sprogimai. Visi krūptelėjo, apkurtinti perkūniško trenksmo, ir sužiuro į tą pusę. Išgąsdinti arkliai trūktelėjo iš vietos. Dalbų galai nuslydo nuo rogių, ir baigiamas užristi akmuo nugriuvo ant žemės. Vyrai papliupo keiksmais, o vienas, prišokęs prie arklių, apdaužė juos per galvas.

Simas Gojelis užšoko ant akmens ir, mosuodamas kastuvu, ėmė deklamuoti: pagaliau surado reikalingą rimą paskutiniam naujo eilėraščio posmeliui, apie kurį galvojo visą rytą!

Gulėjai įsikasęs
kaip kelmas samanotas,
maišeis visiem po kojom,
lyg kuprius koks kuprotas...
Ugnies, štai, aš įpyliau
į tavo šaltą kūną,
ir lėksi į padanges
suaižytas perkūno!

Priešais netikėtai išdygo Nastutė Krūminytė. Pailsusi, degančiais skruostais — matyt, visą kelią bėgo.

— Dėdė Grigas prašė... greitai... į raštinę...— išduso laguodama kaip nusivariusi kalytė.

— Kas yra? — sunerimo Arvydas.

— Nežinau. Sakė, labai svarbus reikalas. Greitai, greitai!..

Arvydas priėjo prie tų dviejų kolūkiečių, kurie dirbo kirkomis.

— Norint gauti po pūdą už dieną, kaip kruvinais Smetonos laikais, draugužiai, reikia dirbti rankomis, o ne liežuviais. Ir tikėti, kad dirbi sau. O jumyse tebelindi baudžiauninko dvasia. Jūs nejaučiate darbe jokio džiaugsmo. Ne dirbate, bet lažą einate. Tad pasakykite, mano mieli, iš kur bus tie pūdai? Ar daug pūdų gaudavo baudžiauninkas? Nieko. Jis eidavo lažą už ganyklą ir sklypelį žemės. Tai ko norite? — Arvydas su pasigailėjimu pažvelgė į apstulbusius valstiečius ir nuėjo.

... Grigas jau lūkuriavo raštinės kieme. Buvo labai susirūpinęs.

— Nuriedėjai, kaip žirnis į plyšį — nė užuosi, nė pamatysi. Jūrėnas skambino.

Arvydas lengviau atsikvėpė.

— Maniau, galai žino kas atsitiko. Paika mergiščia! Ją pamatęs, galėjai pagalvoti, kad prasidėjo karas.

— Mudu kviečia į rajkomą. Tuojau pat,— niūriai pertarė Grigas.— Norėjau sužinoti, koks reikalas, bet sekretorius nesileido į kalbas. Mano kailis nujaučia pylą, kad ją kur kots.

— Ką gi, pradėkim drebėti,— nusijuokė Arvydas.

— Nesišaipyk, Jūrėnas nemėgsta laukti.

— Aš pasiruošęs. Tik minučiukei užšoksiu pas Rimšienę. Kur susitinkame?

— Prie arklidžių. Pakinkysiu arklį. O ko tau pas Rimšienę?

— Žinai gi — dėl audinių. Nuvešiu ta pačia proga,— atsakė Arvydas. Nors dėjosi nerūpestingas, bet gera nuotaika subiuro: staigus ir mįslingas iškvietimas į rajkomą nieko gero nežadėjo.

Pas Rimšas svečiavosi Goda. Ji visada čia užeidavo, kai įgrisdavo namie, nes gerai sutarė su Morta. Troboje be jų ir pačių mažųjų vaikų, kurie pastalėje žaidė klumpėmis, nieko daugiau nebuvo. Lelija, nieko nesakiusi, ištrūko galvą į kaimą — po Birutės išėjimo ji pasidarė tokia pat nesukalbama, kaip ir jos vyresnioji sesuo,— o Danguolė iš darbo kolūkyje grįždavo tik pietų.

Nukelta 6 psl.

KL Katalikių Moterų draugijos baliaus vaizdai: 1. Meninės programos atlikėjos-balerina D. Lukauskaitė su partnere p. Zukauskaite, Ponia Zukauskienė šokį lydėjusi pianinu. 2. Tautinių šokių grupė su akordeonistu p. Staškevičium ir šokių vedėja p. Mikalajūnaite. 3. KLKM d-jos pirmininkė E. Navikėnienė kalbina svečius ir viešnias - M. Šemogienę dr. J. Šemogas kuria pypkę ir dešinėje J. Adomonis. 4. Talkininkės-ponios Jasutienė, Sakalienė, Gručkūnienė. 5. Ponios Čipkienė ir Petrauskienė atidžioje tarnyboje. Sekančiame atvaizde Ponai Smilgevičiai šoka.

"Heroika" dar laukia autoriaus

/Atkelta iš 4 pusl./

J.Gliauda,turbūt, negalėjo parinkti šiam veikalui geresnio vardo, kaip "Agonija".Šis žodis Lietuviškoje Enciklopedijoje yra apibūdintas:"galutinė organizmo kova su mirtimi". Tikrai šiame romane realiais faktais pavaizduota tuometinė Lietuvos vyriausybės priešmirtinė agonija su visomis konvulsijomis, tampymaisi ir visom pastangom jos momentą bent keliioms akymirkoms atitolinti .Pats aprašymas papuoštas visomis galimomis detalėmis labai vaizdžiai iš ryškina mūsų tuometinės vyriausybės atsakingų pareigūnų konvulsijas ir visišką impotenciją parodyti bet kokį atsparumą didžiausio pavojaus metu, kada tautai tvirta vadovybė ir jos ryžtas labiausiai reikalingi.

Turbūt, dar iki šiol nei istorijos vadovėliuose nei literatūriniuose veikaluose neteko užtikti aprašyto vaizdo,kad priešui jau veržiantis per sieną, krašto vyriausybė dar turi laiko ir noro veik akademiškai svarstyti ginkluoto pasipriešinimo klausimą ir dar net leidžia balsavimo keliu spręsti.

Tuometinė vyriausybė agonijos paskutinėje konvulsijoje Respublikos Prezidantas ir vyriausias krašto ginkluotų pajėgų vir šininkas šaukiasi, kad reikia ginklu priešintis užpuolikui. Tačiau jo šis šauksmas dingsta tirštai prirūkyto kabineto dūmuose net nepasiekęs jo paties parinktų bendradarbių ausų . Tuo pačiu metu kariuomenės vadas drausmingai atraportuoja,kad jo vadovaujama kariuomenė dar nepa ruošta kariauti ir sumušęs kulnimis išskuba į Gudagoją, kad nepasivėlintų derama garbe pasitikti ir vyriausybės vardu pagarbiai pasveikinti Lietuvos sieną peržengiančios ir tautai vergiją nešančios raudonosios armijos vadą Paylovą.

Žinoma, po to Respublikos Prezidentui irgi niekas daugiau nebelieka,kaip tik savo generolų gaudomam ir persekiojamam sprukti per žaliąją sieną ir pradėti liūdną žmogaus kelionę per pasaulį...

Iš tolo pažvelgus į šią įvykių virtinę,tikrai tai būtų labai dėkingas siužetas literatūriniam romanui, sceniniam farsui ar net linksmai operetei. Galbūt tik dėl to ir J. Gliauda "Agoniją"pavadino romanu. Tik gaila, kad mes visi žinome, jog tai buvo tikrų tikriausia tikrovė. Ir šiame romane dar sykį skaityto jai vaizdžiai pamato, kad istoriniais 1940 metais Lietuvos vyriausybė sugriuvo ne tik neatlaikiusi, bet net ir paragauti nespėjusi net mažiausio išorės smūgio. Tuometinė krašto valdžia nebuvo priešo sugriauta, ji pati subyrėjo vos pajutusi pavojaus šešėlį.

Šio romano paskelbtoji medžiaga ir visi kiti anų juodų dienų aprašymai, gal būt, kada nors ateityje ir pasitarnaus, jeigu kas nors norės pasimokyti iš praeities klaidų ir paieškoti jų tikrųjų priežasčių, kad galėtų jų išvengti.

Tačiau, perskaičius šį romaną, nenorom žmogus pradedi galvoti, kodėl niekas dar iki šiol nepabandė aprašyti,kaip tas siaubo dienas išgyveno pati lietuvių tauta-jos kamienas ūkininkija. Jau daug kartų teko skaityti labai detaliai aprašyta ir paskelbta,kaip derybų metu atrodė Molotovo antakiaimkokia buvo min. pirm. Merkio žilų plaukų šukuosena, kokius rūbus devėjo per upelį bris damas Prezidentas,tačiau dar niekur neteko skaityti ką tuo metu galvojo, ką sukėję svarstė ir komentavo Lietuvos ūkininkai, lauko darbininkai. Kokiais jausmais ir nuotaikomis stebėjo savo vyriausybės agoniją eilinis kaimietis,kai jis aiškiai pamatė,kad dar sykį yra apleidžiamas savųjų ir netik pavojaus metu apleidžiamas,bet net nelei džiama jam pačiam save ginti. Jo prakaitu uždirbtais litukais ir centikais nupirkti ginklai tvarkingai buvo atiduoti ne jam pačiam, bet priešui, kad jis vėliau jais galėtų žūdyti mūsų tautą ir jos tauriausius sūnus.

Vėliau kilusios ir gerai organizuotos partizanų kovos, kurios sukūrė ištisą tautos ginkluotos rezistencijos legendarinę epopėją, rodo,kad tauta turėjo noro ir ryžto priešintis, kad pačioje tautoje ir tuo pačiu beviltiškiausiu momentu buvo valia geriau kovoti ir kovoje žūti,negu išgyventi lėtos ir kankinančios mirties agoniją.Kaip ir visais istoriniais laikais, taip ir tuo metu kovingumo, savygarbos ir heroizmo lietuvių tautai netrūko. Mūsų kaimo bernužėliams tada trūko vienintėlio daikto, anot to dzūkelio vargdienėlio,"šautuvaičių"...

Pačios tautos išgyvenimai,plačiųjų krašto masių nuotaikos ir jų dvasinės aspiracijos stebint besiartinančią gręsmę yra dėkinga ir labai įspūdinga medžiaga. Gal kada tas pats J.Gliauda ar kuris nors kitas mūsų rašytojas ar dramaturgas ją panaudos ir sukurs dar vieną romaną ir šalia "Agonijos" mūsų lentynose atsiras kita knyga, galbūt, pavadinta kompozitoriaus Bethoveno vardu "Eroica".

Jonas F. Daugėla

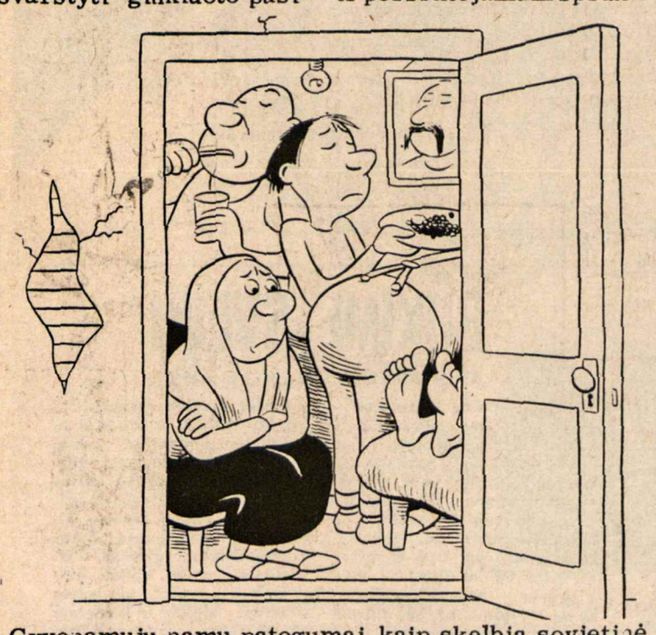

Gyvenamųjų namų patogumai kaip skelbia sovietinė propaganda yra visuomet viena svarbiųjų sovietinių vadų rūpesčių. Čia matome laimingus ir patenkintus sovietinius darbininkus, besidalinančius tarpusavio problemomis viename moderniškame darbininkams pastatytame apartamente...

FILMO MENAS

HESTON HARRISON

THE AGONY AND THE ECSTASY

Garsus Renesanso laikotarpio popiežius Julius II, žinomas dėl politinių ir karinių užmasčių bei didelio rūpinimosi menu, neišvengiamai susiduria su kita didžia ir visiems laikams įspūdį palikusia asmenybe — Michelangelo Buonarotti. Kariaujantis ir politikuojantis popiežius priverčia genialų architektą, poetą ir skulptorių imtis teptuko ir išdekoruoti Sikstinos koplyčios lubas. Du taip skirtingi charakteriai dažnai susikerta, pasilikdami prie savo užsispyrusių nuomonių, nevengdami net aštresnių išraiškų. Abu tačiau jungia ta pati meno meilė. Pakartotinai pakluses popiežiaus liepimui, meno genijus paskęsta ilgoje kūrybos agonijoje ir su tuo surištose fizinėse kančiose. Tik atbaigto darbo ekstazėje abu dar labiau įvertina vienas kitą ir supranta šio bendradarbiavimo reikšmę visoms ateities kartoms.

Sir Carol Reed surežisuotame filme visa tai perduodama gaiviomis spalvomis didingų scenarijų fone. Daugiau gilinantis į pagrindinių veikėjų charakterizacija, režisorius sėkmingai išvengė gausesnių mašinų, scenų ar siužeto apkaišymo šalutiniais epizodais. Abu pagrindiniai artistai — Charlton Heston, kaip Michelangelo, ir Rex Harrison, kaip Julius II, prideda dar po vieną puikią charakterizacija prie eilės garbingų praeities vaidybos portretų. Ypatingo pagyrimo ir dėmesio nusipelno filmo įvade pristatoma Michelangelo kūrinių apžvalga. Suaugusiems ir jaunimui.

FELLINI'S JULIET OF THE SPIRITS

Ar daug kas pajėgė įžvelgti į atskiro asmens vienatvės problemų nagrinėjimą filme "La Strada"? Ar daug kas bandė pro sensacingą paviršių giliau žvelgti į aštrų visuomeninio gyvenimo lukštenimą filme "La Dolce Vita"? Pagaliau "8½" autobiografiniai tyrinėjimai ir keliami klausimai ar buvo suprasti, ar visa tai aukštai vertinta ir girta vien todėl, kadangi surežisuota taip garbinamo Federico Fellini?

Ši pirmąji Fellini spalvotą filmą gal būtų galima palaikyti lyg moteriškąja "8½" laida, nes čia irgi režisorius įjungia nemaža jo šeimos davinių, pagrindinį vaidmenį pavesdamas žmonai Giuliettai Masinai. Dalinai fantastiniame, dalinai realistiniame stiliuje Fellini seka irstančios šeimos įvykius, kurie ypač paaštrinami pagrindinės veikėjos vizijomis. Svajonėse jungdama praeities atsiektus laimėjimus ir neįvykdytus troškimus, Julieta nesėkmingai bando išrišti dabarties problemas. Jausdama, kad vyras stengiasi nuo jos nutolti, stropiai ieško atramos ir žmogiško nuoširdumo bent savo šeimos narių tarpe. Tačiau viena iš seserų pasirodo paviršutiniška televizijos pranešėja, kita nuolat smerkianti Julietos naivumą. Net motinai pasinėrus aukštesnės klasės tuštybėse, Julieta užsidaro nerealiose svajonėse, kurias daugumoje iššaukia spiritizmo seansai ir praeities prisiminimai. Vaikystės šmėkloms vis dažniau drumsčiant kasdienybę, Julieta patiria ir sukrečiančių pasėkų. Seklių agentūroje užsitikrinusi vyro neištikimumą, Julieta lyg bando jam atsikeršyti, priimdama ištaigingos kaimynės kvietimą dalyvauti pokylyje. Nors pasitaiko progų papildyti neištikimybei, vaikystės scenų prisiminimas padeda išvengti klaidos ir sugrąžina į šeimos židinį. Pagaliau nugalėdama visą eilę dramatišku viziju ir atsispyrusi jų gundymams, Julieta galutinai subresta.

/L.Liet./

Ukrainska Knyha
2643 EAST HASTINGS STREET
VANCOUVER 6, CANADA PHONE 253-8642

- Ar Jūs planuojate siūsti siuntinių savo giminėms į Lietuvą ar kitus USSR kraštus, kad iki pavasario jie gautų? Mes esame pasiruošę Jums padėti tai; siuntinius išsiųsti dabar, kad pasiektų juos iki Velykų.
- Prieš pradėdami pasirinkimą gero siuntinio, užeikite pas mus ir pamatykite mūsų gražių rinktinių megstinių, nailoninių išdirbinių, britiškų kostiuminių ir daugybę kitų daiktų siuntiniams.
- Mes parodome kataloginius sąrašus sovietinių dovanų, kurių gal norėtumėte užsakyti giminėms gyvenantiems Sov. Sąjungoje. Mes turime leidimus "Vneshposyltorg" priimti užsakymus sovietiškiems automobiliams, motociklams, radijoms, televizijos aparatams, vakumo valytojams, šaldytuvams ir eilei kitų daiktų skubiam pristatymui bent kurioje Sov. Sąjungos vietoje.
- Mes taip pat su pasitenkinimu parodysime Jums gražiausius naturalaus Baltijos gintaro rinkinius, kurie tik dabar pasiekę mus iš Sov. Sąjungos. Iš kurių pasirinkimui yra interestingų vienetų, įskaitant karolius, auskarus, mankietų susegimus bei kitus papuošalus.
- Pas mus atidaryta nuo kiekvienos savaitės pirmadienio iki šeštadienio galimam Jūsų aptarnavimui.

AR ŽINOTE KA RAŠO

KELEIVIS?

AR ŽINOTE, kodėl vieni jį giria, kiti peikia, bet visi mėgsta skaityti?

KELEIVĮ žmonės mėgsta dėl to, kad jis niekam nepataikauja ir nesibijo teisybės skelbti, Teisingo mis žiniomis iš visur /jame daug žinių ir iš Kanados/, aiškiu ir atviru pasisakymu laikraštis per 65 metus pelnė gerą vardą ir pasitikėjimą.

KELEIVY rasite patarimų teisiniais ir kitais klausimais, gražių apsakymų, eilėraščių ir tt. Jis turi ir moterų skyrių.

METINĖ PRENUMERATA KANADOJ IR KITUR TIK $ 5.00.

Laiškus ir prenumeratą adresuokite:

KELEIVIS
636 Broadway, So. Boston, Mass. 02127, USA.

Išėjo įdomus 1966 metams KALENDORIUS, kurio kaina $0.95.

Baltica Investment Corp.
Autorizuotas kapitalas $120.000
J. Skučas, Prez. RA 2-6152 6966 - 44 Ave. Rsmt.
Superkame sklypus ir žemę Montrealyje bei apylinkėje.
Už indėlius mokame 8% dividendą.

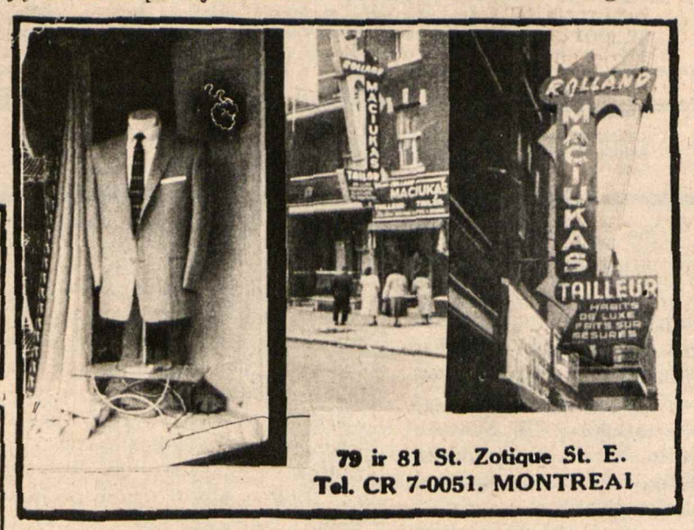

79 ir 81 St. Zotique St. E.
Tel. CR 7-0051. MONTREAL

SIUNTINIAI LIETUVON
per
Kaufman's Woollens & Textiles
4115 St. Lawrence Blvd. Montreal, P. Q. Tel. VI 2-5319.
Iš čia pasiųsite siuntinius savo artimiesiems
garantuotai skubiausiai ir
urmo kainomis
(30—40% žemiau rinkos kainų)
IMPORTUOJAME IŠ ANGLIJOS
geriausias angliškas vilnones medžiagas vyriškiems ir moteriškiems kostiumams ir suknelėms.
Turime didžiulį pasirinkimą viln., kašmiro ir šilk. skarelių
Ateikite ir įsitikinsite, kad čia perkant sutaupysite.
PRIIMAME UŽSAKYMUS
vyriškiems ir moteriškiems kostiumams ir paltams.
Priimami užsakymai Made to Measure vyriškų kostiumų iš geriausių angliškų medžiagų. Kaina $50, kelnės $10.
SAVININKAS CH. KAUFMANAS
Lietuvos pilietis. Buvęs audinių fabriko Litex Kaune vedėjas. Laisvai kalba lietuviškai.

JOE'S BUTCHERY & GROCER
J. LAURINAITIS
ALUS IR ĮVAIRIAUSI MAISTO PRODUKTAI.
ILGAMETIS PRITYRĘS SAVININKAS ŠVIEŽIŲ IR RŪKYTŲ DEŠRŲ GAMYBOJE.
VISKĄ PRISTATO Į NAMUS ARBA Į PARENGIMŲ VIETAS.
PRISTATYMAS GREITAS IR SĄŽININGAS Į VISAS MIESTO DALIS.
1918 FRONTENAC ST. Montreal. LA 4-0209

BALTIC WOODWORK CO.
DAROMOS ĮVAIRIOS DURYS, LANGAI, VIRTUVĖS KABINETAI IR KITI ĮVAIRŪS MEDŽIO DIRBINIAI.
K. KIAUŠAS ir J. ŠIAUČIULIS.
Adresas: 547 Lafleur Street, LaSalle.
Montreal, P.Q Tel. DO 6-3884.

Tel. 525-8971
Tony's Photo Studio
PORTRETAI VEDYBOS KRIKŠTYNOS
SUKAKTUVĖS MAŽAMEČIAMS
ĮVAIRIOS PROGOS
1920 Frontenac St. Montreal, P. Q. T. Laurinaitis

GEORGE LAVINSKAS
ALLSTATE INSURANCE
VISŲ RŪŠIŲ DRAUDIMAS.
268 - 2nd Ave., LaSalle. Tel: 366-5309.

ME 7-6727
DE LUXE CLEANERS
Sav. P. RUTKAUSKAS
117 - 6 Avenue, Lachine, P.Q

LaSALLE AUTO SPECIALIST Reg'd
SAV. G. DESROCHERS
Taisau ir dažau lengvas mašinas
7717 GEORGE LASALLE, QUE.
(Priešais „Nepriklausomos Lietuvos" redakciją)
Tel.: garažo 366-0500
namų 366-4203

BELLAZZI-LAMY, INC
DO 6-6941 7682 Champlain Blvd. LaSalle
Įvairi medžio statybinė medžiaga. Durys, langų rėmai, Izoliacija, Ten - Test, Masonite, statybinis popieris.

Telefonas 768-6679
WINDSOR
DRY CLEANERS & DYERS CO. LTD.
Valome visokius drabužius ir kitą Jūsų namų apyvoką.
Savininkai:
A. Keršys, P. Petrulis, P. Keršulis, A. Greibus.
1205 CHURCH Ave., Verdun, Montreal.

Tokia gausybė gražios publikos yra apsilankiusi Montrealio lietuvių Spaudos baliuje. Atrodo visai patenkinti, visi linksmai nusiteikę, gerame ūpe. To ir siekiama baliuose. Tikime, kad ir šiemet Spaudos balius bus ir įdomus, ir linksmas, ir malonus. Šiemet susidomėjimas Spaudos balium didesnis negu praėjusiais metais. Jau iš anksto kelios grupės užsisakė bilietus ir stalus. Šių metų Spaudos balius ypač bus įdomus ir ta aplinkybe kad Jaunimo Metus iškeliant Spaudos baliaus Karalaitė bus apdovanota puikiu dailininkės A. Tamošaitienės išaustu tautiniu drabužiu ir vainikuota lietuvišku tautiniu vainiku. Karalaitę turės teisę rinkti visi baliaus dalyviai balsavimo būdu. Šis Spaudos balius bus įdomus ir tuo kad pirmą kartą vyks savo- lietuviškose salėse- Didžiojo Lietuvos Kunigaikščio Vytauto Klubo salėse. Balius bus vasario 19 dieną - užgavėnių šeštadienį. Visi tautiečiai kviečiami baliui ruoštis ir jame dalyvauti.

TORONTO

TAUPYK IR SKOLINKIS
TORONTO LIETUVIŲ KREDITO KOOPERATYVE
„PARAMA"
Būstinė: LIETUVIŲ NAMAI
1129 Dundas St. West, Toronto 3, Ont., tel. LE 2-8723
Už depozitus „Parama" moka 4½% vieton 4¼% ir už asmenines paskolas „Parama" ima 7% vieton 7½%.
Už paskolas ir — morgičius — 6½%.
Paskolos mirties ir invalidumo atveju apdraustos.
Visų narių gyvybė apdrausta santaupų dydyje, bet nedaugiau $ 2,000.00.
„Paramos" nariais gali būti kiekvienas lietuvis, gyvenantis Kanadoje.
Kasos valandos:
dienos metu nuo 10 val. iki 1 val. 30 min. kiekvieną dieną, išskyrus sekmadienius;
šeštadieniais nuo 9 val. iki 1 val.,
o vakare nuo 4 val. 30 min. iki 8 val. 30 min.
tiktai pirmadieniais ir penktadieniais.

NOTARAS
ANTANAS LIUDŽIUS, B.L.
Bendrdarbis V.S. Mastis, L.L.D.
Namų, farmų ar bet kurio verslo pirkimo-pardavimo dokumentų sudarymas mortgičiai, sutartys, testamentai ir visi kiti teisiniai reikalai.
408 RONCESVALLES AV
TORONTO.
Margio vaistinės II aukšt.
Įst. tel. LE 7-1708;
Namų: CR. 9-6166.

FILATELITŲ ŽINIAI!
PERKU Nepriklausomos Lietuvos Pašto Ženklus-Vokus-Atvirutes-Abartus-pavienius, serijomis-dideliais bei mažais kiekiais. Kreiptis su pasiūlymais į W.E. Norkų, 2647 Eddington Street, Philadelphia, Pa. 19137, USA

ĮVAIRŪS SIUNTINIAI IR DOVANOS
Į LIETUVĄ, LATVIJĄ, ESTIJĄ, UKRAINĄ
IR U. S. S. R. PAPRASTU BEI ORO PAŠTU
BE MUITO DOVANOS:
Įvairios sudėties maisto siuntiniai be muito iki 33 svarų. Prašom reikalauti mūsų naujų maisto katalogų.
Automobiliai, šaldytuvai, skalbimo mašinos, motociklai, dviračiai, siuvamos mašinos, televizijos aparatai, pianinai, automobiliams padangos, foto aparatai ir t. t.
• Be to, siunčiame Jūsų sudarytus ir apdraustus įvairius siuntinius iki 17¾ svarų gryno svorio.
• Turime pardavimui įvairių medžiagų ir kitų prekių.
• Gyveną ne Toronte, prašomi savo sudarytus siuntinius bei užsakymus siųsti mums paštu ar ekspresu.
• Apmokėsite gavę mūsų pranešimą.
• Sąžiningai ir greitai patarnaujame.
• Jeigu turima neaiškumų, prašome klausti, telefonuoti bei rašyti, mielai paaiškinsime ir duosime patarimą.
• Mūsų įstaiga labai daug kam patarnavo ir pasiruošusi patarnauti ateityje.
LIETUVIŲ ĮSTAIGA
Baltic Exporting Co.
480 Roncesvalles Ave. Toronto 3, Ont. Tel. 531-3098.
Darbo valandos: pirmadieniais — penktadieniais nuo 9 val. ryto iki 7 v. vak.; šeštadieniais—nuo 9 val. ryto iki 5 v. pp.
Savininkai A. ir S. KALŪZA.

LIETUVIŲ
DIENOS
ILIUSTRUOTAS LIETUVIŲ KULTŪROS IR VISUOMENĖS GYVENIMO ŽURNALAS
Negyvenkite nematydami, kas darosi lietuviškame pasaulyje!
Užsisakykite žurnalą LIETUVIŲ DIENOS.
LIETUVIŲ DIENOS
yra vienintelis lietuvių ir anglų kalbomis iliustruotas lietuvių kultūros ir visuomenės gyvenimo žurnalas. Visi straipsniai po iliustracijomis dviem kalbomis.
LIETUVIŲ DIENOS
4364 Sunset Boulevard
Hollywood, California 90029
Telefonas: 664-2910
PRENUMERATOS KAINA: metams — $6.00

Lietuviai advokatai
NEIMAN, BISSET & SEGUIN
Barristers, Solicitors, Notary Public.
35 Heyden Street
(netoli Bloor ir Yonge)
Toronto 5, Ont.
Tel. Ofice WA 4-9501
Res. BF. 3-0978

A.E.McKEGUE, Q.C.
Barrister and Solicter
Advokatas ir Notaras
Telefonai: EM.4-1394
ir
EM.4-1395.
1008 Northern Ont. Bldg.
330 Bay Street.

SUSKAIČIUOK IKI DEŠIMT...

Australijos radijas ir televizija kasdien transliuoja estradinę dainelę apie žmogų, kuriam viskas sekėsi, — mat, jis „pradėdamas kiekvieną darbą, suskaičiuodavo iki dešimt" ir apskritai viską matuodavo dešimtimis. Kupletai kasdien kartojami ir visus metus jie bus kartojami, nes madingosios dainelės tikslas — pripratinti australus prie jiems naujos dešimtainės metų sistemos, kuri šalyje bus įvesta nuo 1966 m.

BEŽDŽIONĖS ŽODYNAS

Anglų specialistai daugiau kaip 4 metus studijavo beždžionės rezus naudojamus garsus ir gestus. Apie 60 iš tų gestų ir garsų jie „išvertė" į žmonių kalbą ir sudarė mažą žodynėlį.

MIEGAS PUSIAU PRAMERKTOMIS AKIMIS

ar miegojimas pusiau pramerktomis akimis yra liga ir kaip nuo jos gydytis.

Žmogui miegant, akys paprastai būna visiškai užmerktos. Tačiau dėl kai kurių susirgimų (vokų pakenkimo, akiduobių susirgimų, strumos, veido nervo pakenkimo) akys pilnai neužsimerkia ir tarp vokų kraštų lieka plyšys. Toks neužsimerkimas yra žalingas, nes neuždengtos vokais akys džiūva ir jose atsiranda uždegiminiai procesai, o kartais net ir išopėjimas.

Gydantis reikia surasti ir pašalinti šį susirgimą sukėlusias priežastis arba operuoti vokus.

Mažinant žalingą akių džiūvimą, lašinama į jas žuvų taukų, išvalyto vazelino aliejaus arba tepama specialiais akių tepalais.

BŪKIME SVEIKI

SKIRTINGOS SPALVOS AKYS

Akies spalvą apsprendžia atitinkamo pigmento (dažo) kiekis rainelėje.

Gyvenime pasitaiko žmonių, kurių akys yra skirtingų spalvų. Toks reiškinys medicinoje vadinamas heterochromija. Heterochromija gali būti įgimta arba vėliau įgyta.

Įgimta heterochromija būna dvejopa. Kartais tiesiog paveldima vieno ir antro tėvų akių spalvos, atseit, viena akis būna vienokios, o kita — kitokios spalvos. Tačiau abi akys mato vienodai ir jų regos aštrumas išlieka vienodas. Tačiau heterochromija gali būti susijusi su įgimta simpatinių nervų struktūros vystymosi yda. Tada vienos kūno pusės simpatiniai nervai iš prigimimo būna mažiau atsparūs žalingiems išorės poveikiams, greičiau išsenka, o tai vėliau neigiamai paveikia tos pusės akies mitybą ir rainelėje sumažėja pigmento, akis pašviesėja ir susilpnėja jos matymas.

Įgytoji heterochromija gali atsirasti, persirgus akies ligomis (rainelės uždegimu, gliaukoma, kraujosrūva, susižeidus ir kt.) arba pakenkus vienos pusės simpatinius nervus.

Įgimta heterochromija yra negrįžtamas procesas ir akių spalvos suvienodinti negalima.

Kai kuriais įgytos heterochromijos atvejais, kai laiku likviduojama heterochromiją sukėlusi priežastis, rainelių spalva suvienodėja.

Tiek įgimtos, tiek įgytos heterochromijos atvejais, kai jas sukelia vienos pusės simpatiniai nervai, be skirtingų akių spalvų, šviesesnės akies pusėje paprastai būna pražilę galvos plaukai, antakiai, blakstienos, pašviesėjusi odos spalva ir kiti reiškiniai.

Tikrą heterochromijos priežastį ir galimus gydymo būdus gali nustatyti tiktai gydytojai, kruopščiai ištyrę tokį asmenį.

ŠIRDIES KRŪPČIOJIMAI

Širdis susideda iš raumens, kuris sugeba susitraukti, ir raumens, glaudžiai susijusio su nervinėmis skaidulomis, sugebančio gaminti ir praleisti impulsus iš vienos širdies raumens vietos į kitą, vadinamosios laidžiosios širdies sistemos. Širdies ritmui vadovauja dešiniajame prieširdyje esantis laidžiosios sistemos mazgas, vadinamas sinusiniu. Esant tam tikriems pakitimams, širdies ritmui gali vadovauti bet kuri laidžiosios sistemos dalis. Susirgus širdies raumeniui ar sutrikus širdies inervacijai, gali atsirasti jaudinimo židiniai, iš kurių papildomi impulsai sukelia širdies susitraukimą anksčiau už sinusinio mazgo impulsą. Toks priešlaikinis širdies susitraukimas vadinamas ekstrasistole. Kartais pasitaiko iš eilės keletas ekstrasistolių.

Ekstrasistolių metu ligonis pajunta pertrūkius širdies srityje arba jaučia širdies sustojimą su sekančiu po jo stipriu smūgiu. Pasitaikius keletai iš

Nukelta į 7 psl.

KAIMAS KRYŽKELĖJE Atkelta iš 4 p

Goda, atsisėdusi prie lango, garsiai skaitė seną romaną. Jos minkštas malonus balsas skambėjo čia linksmai pakildamas, čia srovendamas vienodai, dargi nuobodžiai, čia nupuldamas iki tragiško šnabždesio. Morta vėrė gijas į skietą. Oi, kaip jai patiko ta istorija! Ji aikčiojo ir dūsavo iš susižavėjimo, o kartais sustingdavo, apstulbinta vaizdo, ir skietas išslysdavo iš suakmenėjusių pirštų.

Kai Goda baigė skyrių, Morta liūdnai nusijuokė ir pasakė:

— Knygose viskas kitaip, negu gyvenime.

— Taip. Kiekviena knyga, tai atskiras pasaulis, nepanašus į tikrą, o rašytojas to pasaulio kūrėjas. Jis gali sukurti pasaulį tokį, koks patinka, ir gyventi jame, pamiršęs tikrąjį. Jeigu kam pavydžiu, tai tik rašytojams.

— Melagiai! — piktai atrėžė Morta. — Suvedžiotojai! Pripliauškia gražių žodžių, aukso kalnus prižada, o paskui palieka kaip mergą su vaiku. Geriau visai nebūtų jokių knygų, jokių rašytojų.

— Ką tu žinai, gal jie dėlto ir rašo, kad patys nori pasislėpti nuo tikro gyvenimo štai tarp šių viršelių?

Langų stiklai sutirtėjo, užgauti iš Akmens Varčios atsiritusios sprogimo bangos.

Abi moterys sukluso.

— Gaigalas su savo velniais,— tarė Morta.— Nuo pat tamsos tratinasi.

Goda pažvelgė pro langą, nors Akmens Varčia buvo priešingoje pusėje. Per beržynėlį ėjo aukštas, lieknas vaikinas ir linksmai švilpavo, pamėgdžiodamas varnėną. Vienplaukę vaikino galvą trinko šilti pavasarėjančios saulės spinduliai.

— Aš kažko laukiu, Morta. Pati nežinau ko, bet nujaučiu, kad tas „kažkas" tikrai įvyks.— Goda užsimerkė.— Rodos, girdžiu žingsnius, matau... Ateina... ateina... ateina... Turi atsitikti kažkas naujo, įdomaus, nepatirto. Kai šį rytą išgirdau pirmą sprogimą, jis man priminė vaikystę. Tada visa mūsų šeima laukė karo. Tėvas laukė todėl, kad tikėjosi atgauti ūkį, brolis — grįžti į karo mokyklą, o aš — pamatyti kažką nepaprasto. Tėvų viltys seniai sužlugo, brolis žuvęs, man greitai sueis dvidešimt septyneri. Geras ketvirtis šimtmečio! Moteriai! Visa, kas geriausio liko praeityje. Bet aš nujaučiu... matau... Ateina... ateina... ateina...

— Ištekėtum už Martyno — jis tave myli — nesimaišytų galvoje visokie paistalai.

— Manai, senmerge palikti bijau? Geriau nukaršti vienai, negu gyventi, kaip tu. Nepyk, Morta. Nesmerkiu, kad skriaudi mano motiną. Tavo vietoje gal ir aš taip daryčiau. Koks ten gyvenimas be meilės.

— Tavo tėvas pasikarščiavo,— nusuko į šalį, Morta.— Nereikėjo rašyti skundo. Dėl mėšlo, karvių — taip, viskas teisybė, bet kad būtų rimbu užkirtęs... Niekada nesu šmeižusi žmonių. Kai pagalvoju, akys kaista iš gėdos.

— Mano tėvas — senas niekšas, — be pykčio pasakė Goda.

— Nekalbėk taip. Jis nelaimingas.

— Taip, jo niekas nemyli, išskyrus tave.

Ėmė loti Meškius. Pro langą šmėstelėjo žmogaus šešėlis, sutrinksėjo durys, priemenėje pasigirdo energingas kojų trypimas. Goda prisitraukė arčiau ant stalo stovintį veidrodį ir pasitaisė plaukus.

Įėjo Arvydas. Pasisveikino su moterimis, paduodamas ranką Mortai, paskui Godai ir grįžo prie staklių.

— Naują riečiate? — paklausė, suėmęs gijų pluoštą į saują.

— Naują. O kas? Gal tamsta atėjai stakles atimti? — Morta piktai pažvelgė į Arvydą, tačiau netvirtame balse nesijautė pykčio.

Arvydas geraširdiškai nusijuokė.

— Ne. Ką veiksiu su staklėmis! Juk nemoku daryti tokių stebuklų, kokius jūs darote. Auskit sau į sveikatą nors šimtą metų. Aš geriau pasinaudosiu gatava produkcija. Prisimenate, Rimšien? Aną kartą minėjau, kad noriu nusipirkti ką nors iš jūsų dirbinių. Ar negalėtumėt parodyti?

— Jau sakiau...

— Nekalbėkit! Žinau, kad turite.

Morta, nieko neatsakiusi, užsikniaubė ant skieto.

— Tai kaip? Negi tebepykstate ant manęs?

— Turiu! Na ir kas, jei turiu? Sau, ne pardavimui. Atminčiai pasidėjau. Kodėl turiu išsitaksavoti iki paskutinio siūlo?

— Jeigu labai norėsite, galėsiu po kokio mėnesio sugrąžinti...

— Sugrąžins, matai. Geradėjas atsirado! Žinome tokius...— Morta išlipo iš staklių ir nuėjo į kitą kambarį, bardamasi ir murmėdama. Bet jeigu Arvydas būtų atidžiau įsidėmėjęs, būtų pamatęs, kad ji toli gražu nėra tokia nepatenkinta, kokią vaizduoja.

Arvydas nušvitęs pasisuko į Godą.

— Jūs labai mylite savo žmoną,— tarė toji.— Įdomu, ko kia proga norite padaryti jai siurpriza?

— Taip... Aišku...— Arvydas, sutrikęs, paėmė nuo stalo knygą.— Meilė, pavydas... Du mylisi, trečio niekas nemyli. Klasika! Amžinas Amūro trikampis. Kada žmogus išsiverš iš jo, nusimes vergo pančius?

— Kaip! — sušuko Goda, apstulbusi iš nustebimo.— Ir jūs tikite, kad ateis toks laikas, kai žmogus nustos mylėjęs? Dieve mano! Tai kas tada beliks iš žmogaus?

— Žmogus niekada nenustos mylėjęs, jūs nesupratote manęs. Aš turiu galvoje tą laiką, kai žmogus atsikratys žemų aistrų, nutrenks keršto, neapykantos, pavydo, veidmainystės pančius.

— To niekada nebus. Arklys turi būti su ašutine uodega.

— Buvo metas, kai žmogus gyveno medžiuose ir nelaikė jokia blogybe pasivaišinti savo kaimyno mėsa.

— Su jumis sunku ginčytis, o, be to, iš manęs menkas agitatorius,— nusileido Goda.— Jūs labai apsiskaitęs. Aš taip pat mėgstu skaityti, kai nėra ko veikti.

— Jūs galėtumėte dirbti skaitykloje. Vietoj Tado. Mums trūksta žmonių gamyboje.

— Dėkoju. Daug įdomiau pačiai skaityti, negu žiūrėti, kaip kiti skaito. Nemoku sakyti pamokslų. Būsiu beidėjinė darbuotoja, suprantate, tamsta? — Goda koketiškai šyptelėjo. Baisiai knietėjo paerzinti tą protingą milžiną auliniais batais.— Aš netinku rimtiems dalykams, draugas. Netinku ir nenoriu. Geriau jau kilnosiu kojytes saviveikloj. Įdomiau.

Arvydas pažvelgė į ją su pasigailėjimu. „Bejausmis." Šypsena jos veide užgeso. Ji sutriko ir, lengvai paraudusi, sužiuro pro langą. Stojo nejauki tyla. Pro atdaras kambario duris buvo girdėti, kaip Morta kuičiasi kraičio skrynioje.

Daugiau bus.

HAMILTON

TAUPYK IR SKOLINKIS
KOPERATYVINIAME BANKELYJE
„TALKA"
Išduodamos asmeninės paskolos iki 5,000 dol., morgičių paskolos iki 60% turto vertės.
Už šėrus mokama 4 1/2% dividendo iš pelno, už depozitus 4% ir veikia nemokamas gyvybės ir paskolų draudimas.
Pilnas čekių patarnavimas.
Darbo dienos:
Pirmadieniais - penktadieniais 9 val. -- 1 val. po pietų,
Antradieniais ir penktadieniais 5 val. -- 8 val. vakaro.
21 MAIN St. E. Room 207. Tel. IA 8-0511.

AUKSO ŽĄSIS

Šį sekamdienį, vasario 6 d. Jaunimo Centre bus rodomas pirmasis lietuviškas spalvotas filmas "Aukso žasis". Pirmasis spektaklis bus 4 val. p. p. Šis seansas daugiau skiriamas vaikams ir tėveliams. Kitas seansas 7 val. vakaro skiriamas suaugusiem. Bilietus prašome įsigyti iš anksto sekmadienį po pamaldu parapijos salėje. Kaina suaugusiems-$1.5o, vaikams - moksleiviams bei studentams-o.75. Kviečiame visus atsilankyti. Painformuokite apie "Auksožąsies" pasirodymą savo pažįstamus, kurie lietuviškos spaudos nebeskaito.

Apie "Aukso žąsį" daug rašė mūsu lietuviška spauda. Daugumoje jos atsilie pimai buvo gražūs kai ku rie ją lygino su Walt Disney filmais. Po spektakliu Detroite spauda rašė: "Ir štai šiandien galim vertai pasidžiaugt "Aukso žąsis" puikiai praėjo mūsu padangėje. Viską matėm, viską girdėjom, filmas atnešė džiaugsmo ir suaugusiem ir vaikams". Todėl verta visiems hamiltoniečiams ir apylinkių lietuviams šį sekmadienį skirti "Aukso žąsies" filmui. Filmo rodymą organizuoja Hamiltono ateitininku sendraugiu skyrius.

VAIKŲ KAUKIŲ BALIUS

dėl blogo oro atidėtas sekančiam kartui. Vėliau spaudoje bus paskelbta baliaus laikas ir vieta. Prašome sekti spaudą. J. P.

BUS DIDELI ŠOKIAI

Pasikalbėjus su Kaukiu Baliaus rengėjais, susidarė įspūdis, kad šis parengimas šiais metais tikrai verta aplankyti. Be įprastinių šokių, rengėjai numato daug pajvairinimų, kaip duru prizai, kiekvienam kaukė prie įėjimo, loterija laimės staliukai, kaukiu prenijos, gėrimai, užkandžiai bei didelio sąstato "Benni Ferri" orkestras šokiams. Džiugu, kad randasi entuziastu, kurie savo patarimu, darbu bei išgalėmis, rengėjams ateina į talką. Salė numatoma ypatingai papuošti, kad užmiršus kasdieninius rūpesčius, publika jaustusi gali mai jaukiau.

Kaukių Balius įvyks š. m. vasario 19 d., Jaunimo Centre. Sekime skelbimą vasario 16 d. laidoje. Iki pasimatymo.

DŽIAUGĖMĖS

Iki sausio 14 d. Hamiltonas džiaugės nejausdamas žiemos, neturėdamas sniego bei didesnių šalčių. Sausio 14 d. 24 val. laikotarpy iškrito 17 inčų sauso sniego, kuris gerokai suparalžavo ypač šalutinių gatviu judėjimą. Sausio 26 d. rašant šias žinutes vėl iškrito apie lo inčų ir nematyti kad greit sustos. Atrodo, kad kuriam laikui teks naudoti kojas susisiekimui.

• Sporto klubo pirm. p. Stanaitis, neseniai palaidojęs Amerikoje mirusį brolį, turėjo atsigulti į ligoninę gerokai sušlubavus sveikatai. P. Stanaičiui linkime greitai pasitaisyti. V. P.

PIRMASIS LIETUVIŠKAS SPALVOTAS FILMAS
AUKSO ŽĄSIS
BUS RODOMAS HAMILTONE VASARIO 6 DIENĄ
JAUNIMO CENTRE
DU SPEKTAKLIAI: 4 VALANDĄ PO PIETŲ IR 7 VALANDĄ VAKARO.
ĮSIGYKITE BILIETUS IŠ ANKSTO PARAPIJOS SALĖJE SEKMADIENĮ PO PAMALDŲ.
RENGĖJAI.

Vytautas Sabalys ir Kazys Vasiliauskas — "Aukso žąsies" filme.

BŪKIME SVEIKI...
/Atkelta iš 6 psl./

eilės ekstrasistolių, gali apsvaigti galva, ligonis gali apalpti. Kai kurie ligoniai ekstrasistolių visai nejaučia. Pačios ekstrasistolės neparodo širdies susirgimo sunkumo, nes jos pasitaiko tiek sunkiai sergantiems, tiek ir praktiškai sveikiems žmonėms. Kartais jos gali atsirasti susijaudinus, nuo ilgesnių nemalonių psichinių pergyvenimų, rūkymo ir kitų organizmo apnuodijimo atvejų.

Pajutus ekstrasistoles, reikia kreiptis į gydytoją, kuris, išaiškinęs priežastis, paskirs gydymą ar poilsį ir nustatys gyvenimo ir darbo režimą.

Sąjungos sritis nuo užsieniečių:

1. Įmonė remontuojama.
2. Uždarytas tiltas.
3. Ten nėra aerodromo, o geležkelio bėgius sugadino šaltis: todėl kol kas ten neina traukiniai.
4. Vietinis viešbutis neparuoštas svečiams.
5. Visi viešbučiai perpildyti turistais ir pan.

Kartais mes vedžiojam užsieniečių delegacijas po muziejus ir parkus iki net tiek pavargsta, jog jie patys atsisako aplankyti fabriką, nes nori pailsėti.

Arba, vietoj lėktuvo, mes duodam jiems traukinį. Rezultate: delegacija, dėl laiko stokos, vietoj penkių ar šešių įrengimu, tegali pamatyti tik vieną ar du, kurie ją įdomauja.

Vizos pasibaigia ir jie turi išvykti nepamatę nieko, išskyrus vodką ir kaviarą.

Mūsų, žvalgybos valdininku Maskvos komitete, pagrindinis uždavinys yra verbuoti agentus iš užsieniečiu vizituojančiu Sovietu Sąjungą. Žinoma, ne visuomet tai pasiseka. Bet mes renkame žinias asmeniškais pokalbiais, nuogirdomis, tikrinant bagažą -žodžiu, vagiant paslaptis iš svečio kišenės.

Aš buvau priskirtas priebritu delegacijos vizituojančios Maskvą. Mano uždavinys- įsigyti šiu vyru draugiškumą, nustatyti ju panaudojimo galimybes, ir tada apie kiekvieną iš ju padaryti pranešimą mūsu žvalgybai Londone.

Jos jau pareiga surinkti užtenkamai kompromito jančios medžiagos apie šiuos vyrus-šeimos problemos, meilės nuotykiai, asmeniški finansai ir tt., kad užtikrinti ju rekrutavimą.

Mes taip pat renkame tiek, kiek galima moksline ir techninę informaciją, kuri vertinga sovietų pramonei-viskas nuo pigiausiu metodu gauti šviežią vandenį iš jūros iki dirbtiniu kailiu gamybos. Dėka užsienio delegaciju, mes surenkame nepaprastai didelės reikšmės informacijas.

Priešingai, sovietu delegacijos vykstančios į užsienį instruktuojamos, kaip atsakyt į klausimus, kurie gali būti jiems pateikti.

Galiu nuoširdžiai užtikrinti, kad nėra nieko nau jo, ko vakariečiu mokslininkai ar specialistai galėtu pasimokyti iš sovietu specialistu-arba sovietu parodu užsienyje.

/toliau: sovietiniai eksponatai parodose. "Kultūros katekizmas" sovietiškoms delegacijoms į užsienį ir kt./.

SUDBURY

NAUJA L. B. VALDYBA

pareigas pasiskirstė šiaip:

Aleksas Kusinskas-pirmininkas,
Jonas Čebatorius-vicepirmininkas,
Juozas Kručas-sekretorius,
Leonė Remeikienė-kasininkė ir
Algis Milčius-atstovas kultūros reikalams.

A. Baltutis jaunimo atstovas prie K. L. Krašto valdybos sekcijos, kartu paprašytas jaunimo atstovu ir prie L. B. valdybos.

VASARIO 16 MINĖJIMAS

Lietuvių Bendruomenės valdyba vasario 12 d. šeštadienį, 13o Frood Rd. ukrainiečių salėje ruošia iškilmingą Tautos šventės minėjimą. Visi tautiečiai kviečiami kuo skaitlingiau dalyvauti, pasikviesti ir svečiu. Malonu būtu matyti svečiu ir iš kaimyniniu koloniju k.a. Sault-Ste-Marie ir Norht Bay ir kt.

Po minėjimo programos -šokiai grojant geram orkestrui. Veiks turtingas bufetas. Pradžia 7 val. vakare.

L. B. Valdyba

ST. CATHARINES

EILINIAI DARBAI

Naujos bendruomenės valdybos rinkimai šiemet nusitesė į lapkričio 28 d., nes senoji valdyba nespėjo padaryti 11 Kanados Lietuviu Dienos apyskaitos.

Paskubom buvo suruošta vaikam Kalėdu eglutė. Ačiū T. T. Pranciškonam už patalpas ir K. Bogužiui už buvimą Kalėdu seneliu. Per eglutę surinkta 39 dol. šeštadieninei mokyklai.

Kaip eilę metu, taip ir šiemet

VASARIO 16 MINĖJIMĄ

nutarta daryti su pasilinksminimu. Paskaitą skaitys dr. St. Kairys iš Toronto, koncertinę dalį išpildys Toronto "Varpas". Pažymėtina, kad "Varpas" su naujom pajėgom ir nauju repertuaru pirmą kartą pasirodys St. Catherinėje.

Minėjimas įvyks vasario 12 d. 6.3o val. Slovaku salėje, Page-Welland gatviu kampas. Sekmadienį vasario 13 d. iškilmingos pamaldos.

Kviečiame gausiai dalyvauti visus.

Apylinkės Valdyba

Vakarų šnipas Kremliuj

UŽSIENIS TIKI VISKUO

Lyg ministerija atrodo Valstybės komitetas skirtas Koordinavimui Mokslinio Tirinėjimo Darbams. Mūsu pirmininkas Rudnev naudojasi visomis ministerio privilegijomis Sovietu Sąjungoje. Šis komitetas prižiūri visą mokslinį ir techniška žiniu pasikeitimą su užsieniečiais tiek Sovietu Sąjungoje, tiek užsienyj. Tikrumoje, tai yra didžiulis špionažo aparatas, kuris ne tiktai renka mokslines ir techniškas žinias, bet bando rekrutuoti vakariečiu techninius specialistus.

Kada aš pradėjau dirbti komitete, labai nustebau ten dirbančiu žvalgybos valdininku skaičiumi. Vientik užsieniečius liečiančiuose skyriuose dirba aštuoni osdešimt ar devynios dešimt vyresniuju žvalgybos valdininku.

Koridoriuose ar biure galima matyti juos sveikinantis kariškai. Aiškiai matyti, kaip jiems sunku atprasti nuo karinio paprocio, nors ir dėvint civilius drabužius.

Draugiškus kontaktus ir "paslaugas", kurias mes suteikiam vizituojančiom užsienio delegacijom, reiktu verčiau pavadinti "draugiška apgaule". Dažnai, mes žvalgybininkai, patys negalime suprasti, kodėl užsieniečiai mumis tiki.

PASLAPTYS LAIKOMOS

Ar jie nesupranta, jog Sovietų Sąjungoje mes jiems parodome tik tai, kas jau visiems žinoma?

Jeigu įmonėje, kurią žada vizituoti užsieniečiai, yra kas nors naujo, mes paprastai įsakome direktoriui: "Parodyk jiems viską, bet uždaryk dirbtuvę 1 ir 5 remontui". Tai viskas.

Ant mano stalo yra sąrašas pretekstu ir pakaitalu, kuriuos mes naudojam apsaugoti ne kurias Sovietu

R. Rai—Magnum

Final rite: Shastri's body is cremated on the banks of the Jamuna River

Tokis yra buvusio Indijos ministerio pirmininko Šastri likimas: jo palaikai, kaip matome, yra deginami, indu tradicija, ant paprasto laužo, kūrenamo medžiais; po to milijoninei miniai indų dalyvaujant, pelenai buvo nuleisti į dviejų upių- Indo ir Gango santaką.

Sydnėjaus Lietuvių Moterų Socialinės Globos Draugijos valdyba.
Sėdi iš kairės dešinėn: Ad. Skirkienė — vicepirmininkė, O. Baužienė — pirmininkė, ir V. Petnūnienė — sekretorė. Stovi: G. Čuješ — ūkio reikalams, J.D. Kapočienė — iždininkė, L. Gasiūnienė — ligonių reikalams ir A. Kapočienė — ypatoms.

MŪSŲ SPORTAS

VEDA KAZYS BARONAS

Sporto skyriaus vedėjas Kazys Baronas.

PRANEŠIMAS NR. 31

Liečia ŠALFASS-gos nariu kvalifikacijos taisykles.

Šiuo pranešimu skelbiame Sąjungos žiniai naujas ŠALFASS-gos narių kvalifikavimo taisykles. Šios taisyklės buvo priimtos ir patvirtintos visuotiniame Sąjungos suvažiavime, įvykusiame š. m. sausio 22-23 d. d. Detroite. Anksčiau, šiuo klausimu skelbtos taisyklės ar nuostatai nuo šio pranešimo paskelbimo dienos skaitomos nebegaliojančiomis. Taisyklių skelbiamu šiame pranešime galiojimo data prasideda nuo šio pranešimo paskelbimo dienos ir privalo būti vykdomos.

1. ŠALFASS-gos nariais gali būti:

a/ Lietuviškos kilmės asmenys, kurių lietuvišku mo laipsnis yra nemažiau, kaip 5o%;

b/ Visi kiti asmenys gali būti priimti į ŠALFASS-gą tik Centro Valdybai pristačius Visuotiniam Suvažiavimui, kuris turi išnešti nutarimą.

c/ Visi esantieji S-gos nariai, registruoti 1964 m. ŠALFASS-gos sąrašuose, ar anksčiau, yra paliekami pilnateisiais ŠALFASS-gos nariais.

2. Asmuo įstodamas į ŠALFASS-gą ir pasirašydamas įstojimo lapą/forma N-2/, pareiškia savo kvalifikacijų tinkamumą. Įstojimo lapas turi būti užpildytas pilnai ir kvalifikacijos paaiškinimas turi būti išsamus ir būtinai parašytas pačio įstojančio ranka.

Pastaba: Nepakankamai išsamiai užpildytas įstojimo lapas privalo būti pakartotinai užpildytas ir iki tas neatliekama, asmuo suspenduojamas.

3. Klubo pareigūnu yra pareiga patikrinti ar asmuo atatinka ŠALFASS-gos nario kvalifikacijas. Klubo vadovybė neša didžiausią atsakomybę dėl netinkamo nario registravimo.

4. Sporto Apygarda ir Centro Valdyba gali tikrinti įtartinu narių kvalifikacijas.

5. Dėl narių kvalifikacijos netinkamumo skundus gali duoti sporto klubai, administracjniai organai ir pavieniai ŠALFASS-gos nariai, jei turi daviniu tai įrodyti. Skundai duodami atatinkamai Sporto Apygardai arba Centro Valdybai.

6. Sporto Apygarda ar Centro Valdyba gavus tokį skundą, vienos savaitės bėgyje painformuoja skundžiamo asmens klubą apie skundo gavimą.

7. Jei skundas pasirodo pamatuotas ir skundžiamasis asmuo iš ŠALFASS-gos nariu išbraukiamas, tuomet visos pasekmės, bei rungtynės, kuriose skundžiamasis asmuo dalyvavo po jo išbraukimo yra anuliuojamos.

Pastaba: Varžybos įvykdytos prieš skundžiamojo klubo painformavimą apie skundo gavimą, kiekvienu atveju užskaitomos.

Centro Valdyba

Sporto klubo "Banga" nauja valdyba —iš kairės dešinėn: Albinas Žemaitaitis, pirm., Ina Janušauskaitė sekr., ir Algis Karalius, ižd.

PAIEŠKOJIMAS

Teiraujasi p. Šalkauskaitė Smuikaitienė iš Skaudvilės. -

Lietuvos Generalinio Konsulato Toronte ieškomas Jokimas Šalkauskas, tėvo Motiejaus sūnus, atvykęs Amerikon apie 1902 metus ir turėjęs ūkį Kanadoje.

Ieškomasis arba apie jį žinantieji maloniai prašomi atsiliepti:

Consulate General of Lithuania, 1 Trillium Terrace Toronto 18, Ont. Canada

S L A
SUSIVIENIJIMAS LIETUVIŲ AMERIKOJE

SLA — jau **80 metų** tarnauja lietuvių visuomenei ir išmokėjo daugiau kaip SEPTYNIUS MILIJONUS dolerių savo apdraustiems nariams.

SLA — **didžiausia** lietuvių fraternalinė organizacija — duoda **gyvybės apdraudą ir ligoje pašalpą**, kuri yra pigi, nes SUSIVIENIJIMAS **neieško pelno**, o teikia patarnavimus savitarpinės pagalbos pagrindu.

SLA — jau turi daugiau, kaip **tris su puse milijono dolerių** kapitalą, tad **jo apdrauda tikra ir saugi.** Kiekvienas lietuvis čia gali gauti ivairių klasių **reikalingiausias apdraudas** nuo $100.00 iki $10,000.00.

SLA — jaunimui duoda gerą **Taupomąją Apdraudą — Endowment Insurance**, kad jaunuolis gautų pinigus aukštojo mokslo studijoms ir gyvenimo pradžiai.

SLA — duoda VAIKAMS ir jaunuoliams labai pigią TERM apdraudą: už $1,000.00 apdraudos tik $3.00 mokesčio metams.

SLA — AKCIDENTALĖ APDRAUDA naudinga visokio amžiaus asmenims, rekomenduojama **lietuviškų KLUBŲ ir draugijų nariams.** Už $1,000.00 akcidentalės apdraudos mokestis $2.00 į metus.

SLA — kuopos yra daugumoje lietuvių kolonijų. Kreipkitės į kuopų veikėjus ir jie plačiau paaiškins apie **Susivienijimo** darbus.

Gausit spausdintas informacijas, jeigu parašysit:
LITHUANIAN ALLIANCE OF AMERICA
307 West 30 Street, New York, N. Y. 10001

Vasario 19 dieną Vytauto Klubo salėse Spaudos Baliaus!

ĮĖJIMAS KAIP PRAĖJUSIAIS METAIS. MOKSLEIVIJAI PUSĖ KAINOS. VISI BALIAUS DALYVIAI DALYVAUS BALIAUS KARALAITES RINKIMUOSE. ATŽYMINT JAUNIMO METUS, BALIAUS KARALAITĖ BUS APDOVANOTA GRAŽIAUSIU DAILININKĖS TAMOŠAITIENĖS STUDIJOS TAUTINIU RŪBU IR APVAINIKUOTA TAUTINIU VAINIKU. VISI MONTREALIO IR IŠ KITUR ATVYKĘ SVEČIAI SU SAVO PAŽĮSTAMAIS BEI ARTIMAISIAIS MALONIAI KVIEČIAMI DALYVAUTI MONTREALIO SPAUDOS BALIUJE. VISI TAUTIEČIAI KVIEČIAMI VASARIO 19 D., UŽGAVĖNIŲ ŠEŠTADIENĮ, REZERVUOTI SPAUDOS BALIUI!

Montrealio Aukštesniuju lituanistikos Kursu Tėvu komiteto, tėvu jr mokytoju susirinkimo dalyviu dalis. Iš kairės· J.Šeidys, P.Kizerskis, T. Kijauskas,SJ, J.Skučas, P.Drešeris, Tėvu k-to pirm. A.Blauzdžiūnas ir Kursu vedėja Br. Lukoševičienė.

MONTREAL

VASARIO 16 MINĖJIMAS

Montrealyje įvyks vasario 13 d. sekmadienį, vasario 13 d., 6 val. vakaro DLK Vytauto klubo salėje, 2161 St. Catherine St. East. Paskaitą skaitys Žygio į Jungtines Tautas Komiteto pirmininkas A.Mažeika. Daugiau žinių bus vėliau.

Seimelio Prezidiumas

Aušrą Lukoševičiūtę KLB Montrealio Lietuvių Seimelio Prezidiumas paskyrė Jaunimo Seserijos vecepirmininke. Sekcijos pirmininkas yra Prezidiumo narys Romas Navikėnas.

Seimelio Prezidiumas

SERGA

P. Petrulienei dr. J. Šemogas padarė pediatrinę operaciją.

St. Kęsgaila turėjo nedidelę operaciją.

Sol. A. Paškevičienė Toronte sėkmingai koncertavo su sol. V. Verikaičiu.

LIAUDININKŲ-VARPININKŲ

Montrealio Klubo narių susirinkimas įvyksta vasario 5 d., 4 val. po pietų 1105 3rd Ave., Verdune.

Visi bičiuliai maloniai kviečiami atsilankyti.

Valdyba.

ŠALPOS FONDO ŽINIOS

Šiais metais kreipiamės į Montrealio ir apylinkių lietuvius su prašymu duoti Šalpos Fondui pinigais ir rūbais. Pinigai bus reikami aukų lapais irjie bus panaudoti išsiuntimui siuntinių paramos reikalingiems lietuviams bei paremti mūsų pačių žmones vietoje, kurie dėl vienos ar kitos priežasties yra reikalingi paramos.

Tuo pačiu metu bus reikamos aukos ir Vasario 16-tos Gimnazijai Vokietijoj. Kas turi geram stovy rūbų ar avalinės, prašomi skambinti: vakarinėje Montrealio dalyje p. Kesgailienei 767-5956 ir p. Vileniškiui 767-9652; Rytinėje dalyje p. Dalmontui 669-4815 ir p. Makauskienei 721-9436. Rūbai taip pat bus priimami šv. Kazimiero parapijos salėje prieš ir po 11 val. mišių.

Prašome visus montrealiečius neatmesti mūsų prašymo ir gausiai paremti šį gražų ir kilnų artimo pagalbos darbą.

Dėkojame iš anksto už paramą.

Šalpos Fondo Atstovas

ŠV. KAZIMIERO PARAP. ŽINIOS

- Penktadienis pirmasis šio mėnesio; išpažintys ketvirtadienį nuo 7 val. v. Mišios 7·30 ir 8 v. ryto ir 8 val. vakaro.
- Penktadienį vas. 4 d. nuo 11 val. ryto iki 10 v. v. katedros salėje po zakristija atidaroma klinika Raud. Kryž. kraujo davimui. Kardinolas prašo, kad iš kiekvienos parapijos bent po 10-tį žmoniu aukotu kraujo.
- Sekmadienį, vasario 6 d. tuojau po sumos parapijos moterys ruošia užkandžius ir bingo žaidimą. Visi kviečiami atsilankyti.
- Vyrų draugija vasario 12 d., šeštadienį, ruošia išvyką į Mont St. Anne. Išvykstama 9 val. ryto, grįžtama 6 val. vakarieni, kuri įvyks par. svetainėj. Kainuos šei mai 2 dol., pavieniui 1 dol jaunimui 50 ct. Bilietai gaunami pas kun. Gaudzę ir pas valdybos narius.
- Parapijai aukojo L. Bernotienė 50 dol.

AUŠROS VARTŲ PARAP. ŽINIOS

-Pp. Barzdenių sūnus pakrikštytas Glen Alberto Pilypo vardais. Sveikiname tėvus.
-Penktadienis yra pirmasis šio mėnesio. Mišios: 7 val. ryte ir 7.3o val. vak.
-Vasario 2 d. Grabnyčios. Mišios 7 val. ryto ir 7.3o val. vakaro.
-Vasario 13 d., 1o val. Mišios pradedamos lietuviu kalboje.
-Jaunimui dialoginės Šv. Mišios sekmadienį, vasario 6, 1o val. bus vėl Seselių namuose.
-Seminaras tema "Gerti ar negert: jaunimas ir svaiginamieji gėrimai". Paskaitą skaitė T. G. Kijauskas.
-Bažnyčios fondui aukojo: $1o. -P. Petronis, O. Augūnienė, $8.-J. Mačionis, $1oo. N.N.
-Praeito sekmadienio rinkliava: -$ 214. -
-Bazaro knygutės jau grįžta. Iš Amerikos taip pat grąžino knygutę buvęs A. V. Parapijos vikaras T. J. Aranauskas, Linkėdamas mūsų parapijos bazarui daug laimės.

Lauksime taip pat ir fantu.

PADĖKA

Už mums suruoštą staigmeną 25 metu mūsų vedybinės sukakties proga, kuri įvyko sausio 22 d., šeštadienį, Williaus ir Anna Lapinaičių namuose, nuoširdžiausiai dėkojame iniciatoriams ir vaišių rengėjams p.p. Lapėnaičiams, Baliui ir Magdena Kasperavičiams ir Feliksui ir Lyzai Morkūnams. Taip pat daug pasidarbavusioms šeimininkėms p. Butvilienei ir brolienei p. Baradinskienei ir visiems prisidėjusiems bei dalyvavusiems šioje mūsų šeimos šventėje.

Ypatinga padėka torontiškiams Adomui ir Lynai Ruplauskams/Ruder/, pembrookiečiams Petrui ir Salomėjai Kiškiams ir mūsų dukrelei Reginai.

Adolfas ir Lionė Jurjonai.

DLK VYTAUTO KLUBO REIKALAI

Vasario 6 d. 2 val. po pietų Pašalpinės D-jos susirinkimas. Šia proga klubiečiams bus proga atlikti ir kitus reikalus, įsigyti šėrus, kurie dar iki metinio šėrininkų susirinkimo parduodami ta pačia kaina, įnešti paskolai pinigus klubo statybos morgičiams į "Vytautas" Trustees ir neišvardijamus reikalus. Taip pat kviečiami tautiečiai įstotinariais, kurių amžius atatinka klubo veikiančioms taisyklėms.

Klubo Valdyba nutarė 2-jų parengimų datas: "Juozapines" kovo 19 d. ir Klubo statybos užbaigimo - kertinio akmens apeigas balandžio 30 d.

Statybos įrengimai baigiami ir tikimasi, kad iki sekančiųjų didesniųjų lietuvių parengimų, kaip Lietuvos Nepriklausomybės Vasario 16 paminėjimo ir NL Spaudos baliaus, jau turėti pilną Air-Condition prijungimą.

Klubo Valdyba

- NL redakcijoje lankėsi p. Gerulis ir paaukojo spaudos baliaus loterijai ir p. Lapinskas, kuris sutvarkė prenumeratos reikalus.
- Dom. Norkeliūnas rašo iš Kalifornijos, kad buv. montrealiečiai gyvai seka Montrealio lietuviu veiklą per NL laikraštį, bet skundžiasi vėlavimu/tas priklauso nuo pašto/. Los Angeles šiemet esą vėsiau, negu pernai. Pp. Norkeliūnai atostogomis patenkinti ir siunčia Montrealio lietuviams sveikinimus.

DĖMESIO!

"Nepriklausomos Lietuvos" Spaudos Balius čia pat, jau laikas ne tiktai pagalvoti apie šį vienintėlį visus apimantį lietuvišką subuvimą, bet ir įėjimui bilietus įsigyti, nes šiemet pagal pačių būsimų dalyvių pageidavimą parduodami ir užsakymai priimami iš anksto.

Kreiptis į NL Administraciją arba įsigyti bilietų platintojams pasiūlius.

NL Administracija.

SVARBUS PRANEŠIMAS JAUNIMUI

Jaunasis mūsu poetas Kazys Barteška apsiėmė Nepriklausomoje Lietuvoje vesti JAUNIMO SKYRIŲ. Jis yra pasiryžęs atsakinėti ir į paklausimus.

Tam skyriui yra pageidautinos ir fotografijos iš jaunimo gyvenimo bei veiklos. Jaunimas kviečiamas bendradarbiauti.

TRUMPOS ŽINIOS

- Rusijos komunistu atstovas Suslov Italijos kompartijos suvažiavime pareiškė, kad yra galimybiu išlaikyti taiką ir koegzistenciją.
- Maroko karalius Hussein pareiškė, kad Ben Barka pagrobtas ne marokiečiu. Dėl Ben Barka nutraukti Prancūzijos diplomatiniai santykiai su Maroko. Ben Barka nužudytas.
- Bremene nukrito lėktuvas su 46 žmonėmis, kurie žuvo.
- Rodezijos min. pirm. Smith linkstąs eiti į susitarimą.

TORONTAS, ONT.

METINIS LIETUVIU STUDENTU BALIUS

bus vasario 5 d., šį šeštadienį, Prince George viešbutyje, naujai dekoruotoje Fiasta salėje. Studentai kviečia dalyvauti kolegas ir visą publiką.

- Dr. Martynas Anysas spremijuoto istorinio veikalo reikalais lankėsi Čikagoje, kur turėjo daug pasimatymu ir dalyvavo kai kuriuose susirinkimuose.

Naujoji Tautos Fondo atstovybė Kanadoje. Iš kairės: sėdi Iz. Matusevičiūtė, pirmininkas S. Banelis, Emilija Yurkus, stovi: J. Preikšaitis ir Vl. Kazlauskas

TORONTO

VASARIO 16-SIOS MINĖJIMAS

Toronte ruošiamas vasario 20 dieną 4 val. po pietu Central Tech kolegijos auditorijoje. Vasario 14 d. prof. R. Vaštokas kalbės apie Lietuvą per radio Interethnic Forum anglų kalba. Bus ir lietuviškos muzikos.

Kaip įžangą į Vasario 16 minėjimą KLB Apyl. valdyba vasario 16 d., trečiadienį, vakare Prisikėlimo salėje ruošia pobūvį, į kurį yra pakviesta daug žymiuju kanadiečiu, todėl svarbu kad dalyvautu ir daug lietuviu. Pakvietimai į pobūvį Dainos krautuvėje, po 5 dol

- Gen. Lietuvos konsulas J. Žmuidzinas su Ponia buvo pakviesti į Ontario gub. priėmimą, parlamento atidarymo proga.
- Sol. P. Bičkienė vas. 5 d. dainuos Skautų rėmėju koncerte Prisikėlimo par. salėje.

LOTERIJA SPORTININKAMS PAREMTI

"Dviem kelionė lėktuvu į Miami Beach, Floridą ir Nassau, Bahamos salas bei $ 1oo.oo kelionpinigiu". -- parėmimui mūsu sportuojančio jaunimo, kuris taip sėkmingai reprezentuoja mus lietuvius kanadiečiu ir amerikiečiu tarpe.

- 8 mūsu jaunimo komandos žaidžia įvairiose Toronto miesto krepšinio lygose ir beveik visos stovi pirmose vietose.

SPAUDOS BALIUS,

ruoštas, kaip kasmet, Tėviškės žiburiu, buvo sėkmingas. Prisikėlimo parapijos salė buvo pilna publikos. Programoje dalyvavo Hamiltono Gyvataras ir solistai iš Montrealio sol. A. Paškevičienė ir vietoje gyvenąs V. Verikaitis, kuriems akompanavo p. Skrinskaitė. Meninė programa piblikos buvo šiltai priimta. Daug plota Gyvatarui ir ypač sol. A. Paškevičienei. Solistai apdovanoti gėlėmis.

ŠV. JONO KR. PARAP.

klebonas kun. P. Ažubalis buvo išvykęs į Rochesterį į kun. L. Januškos pagerbimo iškilmes.

PRISIKĖLIMO PARAPIJOS

klebonas T. Placidas pamaldu metu darė pranešimą apie parapijos reikalus. Jis pranešė, kad 1965 m. parapija turėjo 171, 655. 78 dol. pajamu ir 164, 628. 67 dol. išlaidu.

DR. J. SEMOGAS
5441 BANNANTYNE, Verdun.
Pirmadienį ir ketvirtadienį 2--4; 7--9 p.m.
antradienį ir penktadienį 2--4 p.m.
trečiadienį 7--9 p.m.
šeštadienį 11--1 p.m.
PO 7-3175; namų 6-9582.

DANTŲ GYDYTOJAS
Dr. J. MALIŠKA
1396 St. Catherine St. W.
Suite 419, tel. UN 6-8235
Namų tel.: MU 1-2051.

DR. A. O. JAUGELIENĖ
DANTŲ GYDYTOJA
1410 Guy St., 1 a. 11 kamb.
WE 2-6662; namų 737-9681

DR. V. GIRIUNIENĖ
DANTŲ GYDYTOJA
3938 Rosemount Blvd.
RA 7-5552; namų RA 1-0656

DR. IRWIN COPNICK
Dantų Gydytojas
4966 Decarie Blvd.
Suite 7
Montreal, Que. Tel. 489-3191

ADVOKATAS
STASYS DAUKŠA, LL.D.
4 Notre Dame St. E.
Suite 205
Suite 902 ir 903
Tel.: 861-8478 ir 861-8479

ADVOKATAS
JOSEPH P. MILLER
B.A., B.C.L.
Suite 205
168 Notre Dame St.E.
UN 6-2063 ir UN 6-2064.

Notaras
J. BERNOTAS
B.A., B.C.L.
Sun Life Building
Suite 2001
Tel.: UN 6-4364.

LIETUVIŠKAS PUŠVALANDIS GIRDIMAS KAS ŠEŠTADIENĮ PER CFMB STOTĮ,
BANGA 1410, 5.30 VAL. VAKARO,
Programos vedėjas L. Stankevičius.
Telef.: 669-8834

„LITAS"
1465 De Seve St., Montreal 20, P.Q.
TEL. 766 - 5827

MOKA už:
Indėlius 5%
Ein. s-tas 4%
Nemokamas gyvybės draudimas iki $2.000 bendros santaupų sumos.

IMA už:
Nekiln. turto paskolas 6.5%
Asmenines paskolas 7.6%
Įnvestacines paskolas 8.4%
Pigus paskolų draudimas iki $10.000.

KASOS VALANDOS:
1465 DE SEVE:
Sekmadieniais 10.30 - 12.30.
Darbo dienomis: 10.00 — 3.00 val. kasdien, išskiriant pirmad. ir šeštad
Vakare: trečiadieniais ir penktadieniais 7.00 - 9.00 val.
ROSEMOUNTO SKYRIUS:
3907 Rosemount Blvd., tel. 722-2472
Dieną: penktad. 1.00 - 6.00 val.
Vakare: pirmadieniais, trečiadieniais ir penktadieniais 7.00 - 9.00 val.

APSIDRAUSK!
ADAMONIS INSURANCE AGENCY INC.
3907 Rosemont Blvd.
Tel: 722 - 2472
Res: 722 - 4735
GAISRAS — AUTOMOBILIAI
ATSAKOMYBĖ — GYVYBĖ
Tikslus ir greitas patarnavimas

J. Gražys
KAILIŲ SIUVĖJAS.
SIUVU, PARDUODU.
Taisau ir Remodeliuoju.
Vasaros laike saugojimas.
(storidžiai).
6396 Bannantyne, Verdun.
PO 7 - 6183.

VISŲ RŪŠIŲ SIUNTINIAI
- Į LIETUVĄ, LATVIJĄ, ESTIJĄ, UKRAINĄ ir U.S.S.R.
- SĄŽININGAS IR GREITAS PATARNAVIMAS.
- SIUNTINIAI PILNAI APDRAUSTI.

Janina Adomonienė
1674 Couvrette Street, St. Laurent,
Montreal 9, P.Q. Tel. 744 - 6940.

D.L.K. VYTAUTO KLUBAS
2159 - 61 ST.CATHERINE E., MONTREAL.
Nuo 1966 m. pradžios pradedama išnuomuoti sales, talpinančias nuo 100 iki 600 asmenų, pagal reikalą -- vestuvėms, suvažiavimams ir kitokiems parengimams.
- Kainos prieinamos.
- Klubiečiams ir jaunimui speciali nuolaida.
- Reikalui esant duodamas pilnas patarnavimas: -- virtuvės indai, personalas ir gėrimai.

Nelaukdami užsisakykite kreipdamiesi į Klubą - J. Petrulį, tel: 522-2353 arba pirm. Pr. Paukštaitį, tel: 365-0311, 366-6220.

LAIKRODININKAS
ANTANAS ŽUKAS
1855 WELLINGTON ST.
Tel. WE 2-0644.
TAISAU IR PARDUODU ŽEMOMIS KAINOMIS LAIKRODŽIUS IR JUVELYRUS.

I.G. ELECTRIC R'd.
Elektros kontraktorius
IGNAS GURČINAS
889 — 56 Avenue
Lachine. Tel. 631-0882.

PINE LAND CORP.
agentas ROMAS VERBYLA
Investavimui žemė St. Hubert, netoli St. Helen salos
(1967 m. pas. parodos vieta)
Telef. 254-4287 ir VI 4-9254
Adresas: 5974 Turenne, Montreal 5, Que.

Ar žinoma, kad
"NEPRIKLAUSOMOS" LIETUVOS" SPAUSTUVĖ
spausdina bilietus, pakvietimus, vizitines, įvairius blankus, receptams lapelius, vedybinius pakvietimus, mirties atveju užuojautos laiškus, padėkos korteles, visokius "statmentus", vokus su adresais, laikraščius, žurnalus ir knygas.
Darbą atlieka pigiau, negu kitos spaustuvės.
Kviečiame įsitikinti.
Spausdinius galime priimti paštu ir paštu pasiųsti.
Adresas: George Street, LaSalle, P.Q., Canada.

Dr. P. MORKIS
DANTŲ GYDYTOJAS
Vakarais ir šeštadieniais pagal susitarimą.
(1082 Bloor W., Toronto)
(i rytus nuo Dufferin Str.)
Raštinė: LE 4-4451.

Slidinėkim Mėlynajam Slėny
Vallee Bleue, Val David, prie 11 kelio
3 KELTUVAI, 11 PUIKIŲ TAKŲ, ČIUOŽIMO AIKŠTĖ, SKI REIKMENYS, SKI MOKYKLA, MODERNIŠKAS RESTORANAS-ŽIDINYS

A. NORKELIŪNAS
Commisioner of the Superior Court of Montreal
MONTREAL ENTERPRISES REG'D
VISŲ RŪŠIŲ DRAUDIMAS.
6695—35-ta Ave., Rosemount (kamp. St. Zotique)
Montreal 36, Que. Tel. RAymond 7-3120.

KEATING FORD
Sales Limited
4415 Bannantyne Ave.
FALCON FAIRLANE
GALAXIE THUNDERBIRD
MUSTANG — TRUCKS
Used cars
1 year guarantee
Kreipkitės į
LEO GURECKAS
Sales Manager's Asistent
Keating Ford Sales Ltd.
Jūsų lietuvis atstovas
769 - 8831

Keating Ford Sales Ltd.
Tel. namų DO 6 - 2548
Įstaigos 769-8529