Nepriklausoma Lietuva

LITHUANIE INDEPENDANTE • INDEPENDENT LITHUANIA

Nr. 26 (2104) – 1974 m. LIEPOS – JULY 3 d. – CANADA – MONTREAL (Established 1941)

SAVAITINIŲ ĮVYKIŲ APŽVALGA

ĀTLIKIME PILIETINĘ PAREIGĄ – VISI BALSUOKIME PIRMADIENĮ !

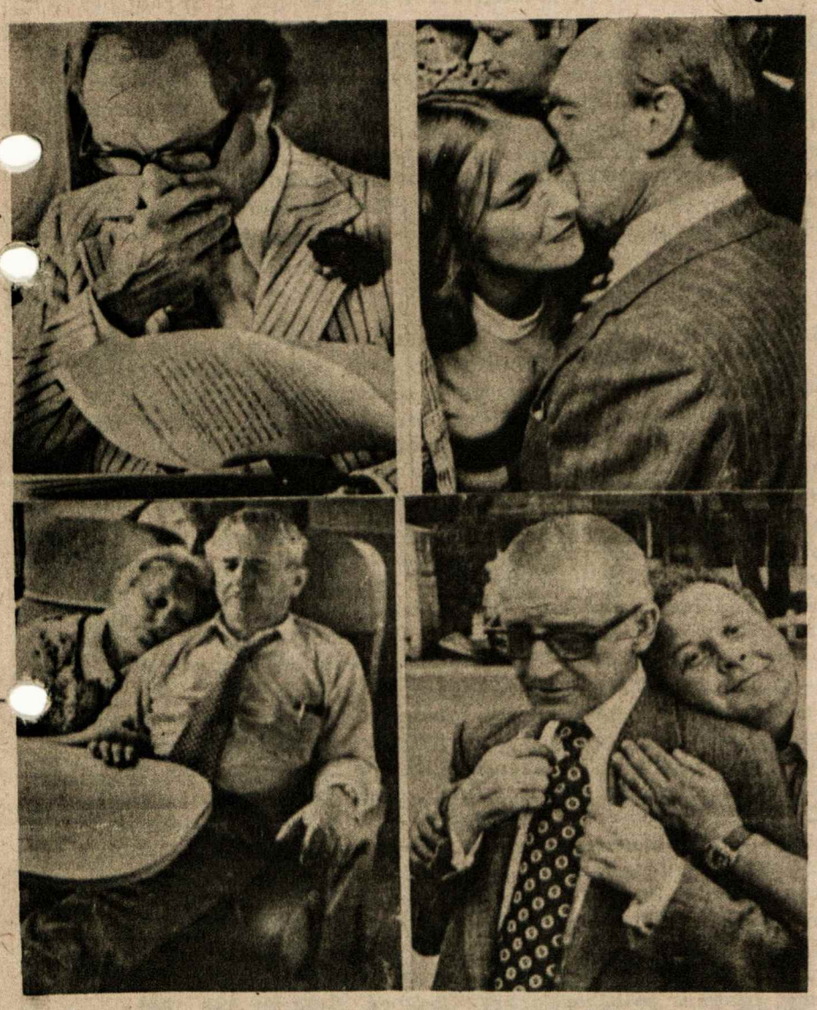

TIPIŠKOS PADĖTYS RINKIMAMS BESIRUOŠIANT. Foto: "Time"

NIKSONAS Į MASKVĄ

Nė savaitei nepraėjus po savo kelionės į Artimuosius Rytus, Nixonas jau pakeliui į Maskvą. Ta proga jis sustojo Briuselyje pasirašyti Atlanto Sąjungos deklaraciją, kuri buvo paruošta Ottavoje per nesenai įvykusį Atlanto Sąjungos suvažiavimą, kartu paminėjusį ir Sąjungos 25 metų sukaktį. Deklaracijoje pakartojami Atlanto Sąjungos ...ilitariniai ir ekonominiai ...kiai ir ypatingai pabrėžiamas konsultacijos reikalas tarp sąjungos narių. Mat, tas klausimas Europoje pasidarė labai jautrus dėl kai kurių JAV ėjimų Artimuose Rytuose ir santykiuose su Sovietų Rusija.

Nixonas ta proga turėjo pasikalbėjimus su Vakarų Vokietijos kancleriu Schmidt, Britanijos ministeriu pirmininku Wilson ir kai kuriais kitais Sąjungos kraštų vadovais. ...onas užtikrino Europą, k... jis nežada paaukoti Atlanto Sąjungos interesų Maskvoje.

Maskvoj Nixonas tikisi pasirašyti susitarimą su Sovietų Sąjunga dėl atominių ginklų gamybos ir bandymų apribojimo ir išjudinti derybas dėl Atlanto Sąjungos ir Varšuvos pakto valstybių karinių jėgų sumažinimo. Tačiau kol kas visų tų Nixono pastangų pagrindinis rezultatas yra JAV ir Sovietų Sąjungos prekybos pagyvėjimas. Jeigu anksčiau JAV eksportuodavo į Sovietų Sąjungą prekių tik už 200 milijonų dolerių, tai praeitais metais tas eksportas pašoko iki pusantro bilijono dolerių. Sovietai ne tiek suinteresuoti JAV produktų įvežimu, kiek jų industrinėmis mašinomis, fabrikų statyba ir bendrai JAV technika ir gamybos metodais. Taigi, atrodo, kad ir dabar Sovietai geriau žino ko jie nori ir kas jiems reikalingiausia.

JONINIŲ RIAUŠĖS MONTREALYJE

Joninės Lietuvoje ir Kvebeke turi panašumo: abiejuose kraštuose jos turi tautinės šventės atspalvį, švenčiamos Joninių laužais, masinėmis pramogomis ir pn. Deja, paskutiniame dešimtmetyje Joninių šventė Montrealyje išsigimė. Jau kelintą kartą ji baigiasi langų daužymu, krautuvių plėšimais, gaisrais, areštais ir t.t. Panašiai ji baigėsi Montrealyje ir šiais metais.

Joninių rengėjas – Šv. Jono Draugija – paskelbė, kad tradicinės eisenos šiais metais nebus, tačiau bus masinis šventės paminėjimas Montrealio senamiestyje. Susirinko apie 10,000 montrealiečių, daugiausia jaunimo. Po gražios pradžios, grupės triukšmadarių pradėjo daužyti restoranų ir krautuvių langus, baldais kūrenti laužus ir pn. Policija pareikalavo išsiskirstyti. Sekė riaušės ir pasipriešinimas policijai, o to viso pasėkoje apie 70 asmenų areštuota, eilė sužeistų policininkų ir šventės dalyvių, du gaisrai ir kitos bėdos. Taigi, kuo toliau, tuo labiau blanksta graži tradicinė Kvebeko šventė, kurios svarbiausią dalį sudarydavo didžiulis paradas, vaizduojąs ne tik Kvebeko prancūzų, bet ir įvairių etninių grupių gyvenimą.

TEISE NUMIRTI

Moderniškos medicinos priemonės šiandien gali žmogų laikyti gyvą ištisas savaites ir net mėnesius, be kurių natūrali mirtis būtų buvusi neišvengiama. Dirbtiniai plaučiai, deguonies aparatai, širdies stiprintojai ir reguliatoriai daro beveik stebūklus. Tačiau kartais visos tos nuostabios mašinos laiko žmogų pusgyviu, kaip kokį augalą, kuris tikrumoje nebeturi nė savo valios, nei nuovokos. Tuo reikalu daktarų tarpe jau senai vyksta ginčai, ar verta žmogų laikyti gyvą mašinų pagalba, kai pagrindinės žmogaus funkcijos jau nebeveikia.

Nesenai įvykęs Kanados Medicinos Draugijos daktarų suvažiavimas priėmė rezoliuciją, pagal kurią beviltiškiems ligoniams turi būti leista numirti natūralia mirtimi. Esą, tokiais atvejais jų gyvybės palaikymas dirbtinomis priemonėmis yra beveik nežmoniškas priešmirtinės kankynės pratęsimas. Tačiau suvažiavimas atmetė rezoliuciją, kuria buvo siūloma sutrumpinti kančias tų beviltiškų ligonių, kurie patys prašosi mirtį pagreitinti.

BENDRUOMENYBĖS

ŠVENTĖ DAUGIAKULTŪRĖS PROGRAMOS DVASIOJE

Gegužės 13 - 19 d.d. Otavos lietuviai atšventė savo organizuotos veiklos 25 metų sukaktį. Visos savaitės šventės apeigose išryškėjo, kad jie aktyviai prisidėjo prie Kanados vyriausybės propaguojamos daugiakultūrės programos. O juo labiau atrodė, kai šventė vyko artimiausioj vyriausybės pašonėj.

Daugiakultūrė programa Kanados vyriausybės yra kaip priemonė nenutautinti iš kitur atvykėlius, bet juos įjungti su tautinės kultūros vertybėmis bendrai Kanados kultūrai. Ši liberalų partijos vyriausybė, su Trudeau priešakyje, praktiškai pradėjo šią programą vykdyti, bet ją išpažįsta ir opozicija — kitos partijos. Įsteigta speciali ministerija ir daugiakultūrizmui iš valstybinio biudžeto skiria nemažas sumas pinigų.

Lietuviai, pagal kitas tautybes Kanadoj yra maži skaičium, kaip otaviškiai lietuviai maži skaičium prieš kitas lietuvių kolonijas. Šios šventės atveju jie padarė daugiau žymės negu tos didžiosios kolonijos, o visų lietuvių vardu — negu tos dideliu skaičium tautybės. Šventės rengėjai vykusiai sugebėjo į visos savaitės programą įpinti kitų tautų žymius asmenis, kurie ne tik svečiais šventėje buvo, bet žodį ir paskaitas turėjo. O tai mums lietuviams yra svaru kai svečių tarpe matėme ministerius, parlamento narius, senatorius bei aukštus vyriausybės įstaigų asmenis. Net pats ministeris daugiakultūriams reikalams dr. S. Haidasz šventės globėju buvo.

Otaviškiai pajėgė suorganizuoti dail. Telesforo Valiaus, grafikos, dail. Anastazijos Tamošaitienės gobelėnų, pašto ženklų, knygų, pinigų ir liaudies meno /iš neprikla-usomos Lietuvos/ parodas. Jie pajėgė atsikviesti iš Montrealio jaunimo ansamblį "Gintarą", iš Toronto tautinių šokių grupę "Gintarą", kurie savo programų išpildymu ne apvylė publikos, bet ilgam laikui pasilikko matytas atlikėjų jaunatviškumas.

Didesniųjų kolonijų ne vienam dalyviui nustebti teko kai pamatė pilnutėles sales publikos, vieno ar kito parengimo atveju o ypač sekmadienio koncerto metu, kai pustūkstantinė publika užpildė salę. Visur buvo puošnios salės ir tvarkingi programų pravedimai. Gal ir pamaldų metu — pirmą kartą vienuolyno koplyčia tiek daug lietuvių talpino.

SENATORIUS ANDREW THOMPSON (Šventės pagrindinis kalbėtojas) priėmęs Misevičiaus koplytėlę sveikinasi su svečiais — Mr. O. Hora ir jo žmona, kurie atstovavo Šventėje Čekoslavakus (jis yra buvęs Čekoslovakijos parlamento narys) ir Viktoras Priščepionka, KLB Otavos apylinkės pirmininkas.

Po šventinės nuotaikos irgi gražios buvo, nes vietinė Otavos spauda nenutylėjo, bet gana gražiai aprašė.

KLB Otavos apylinkei, o ypač jos pirmininkui Viktorui Priščiaponkui ir jo padėjėjams — B. R. Čeponkams, L. Girūnui, S. Mitalienei, A. Elvikiui bei Daniams turėtų būti padėka iš visų Kanados lietuvių.

TAIKA YRA – ... LAISVĖ IR TEISINGUMAS VISIEMS !

Po tokiu obalsiu įvyko š/m. balandžio 5-11 d. Washingtone penktoji Pasaulinė Jaunimo Antikomunistų konferencija ir Pasaulinė Antikomunistų Lygos septintoji konferenciją. Per visą laiką ir kiekviena proga buvo iškelta laisvės ir teisingumo reikšmė žmonijai ir griežtai pasmerktos lironiškos, kolonialinės, genocidinės, imperialistinės komunistinės Rusijos okupacijos ir nežmoniška tautų bei žmonių priespauda bei žvėriškas persekiojimas laisvės kovotojų trėmimais, kalėjimais bei koncentracijų lageriuose.

Delegatai, atstovaudami savo tautų specialiai surengtame masiniame mitinge pagerbė pavergtąsias tautas ir jų vedamą išsilaisvinimo kovą. Tame pačiame mitinge buvo per specialius atstovus iškelti laisvės atžymėjimai Kardinolui Joseph Mindszenty (vengrų) Alexander Solzhenitsyn (Rusija) Valentyn Moror (ukrainų) ir Chiang Kai-Shek, Kinų Respublikos prezidentui

Lygiai pagerbti buvo ir iš Rusijos kalėjimų išleisti du žydai. Jie padarė konferencijoj pranešimą apie sunkią ir žiaurią kalinančių Rusijoj likimą. (Sutrumpintą vieną kalbą, buvusio kalinio, duodama atskirai). Konferencija minutės susikaupimu pagerbė visus laisvės kovotojus, kenčiančius Rusijos ištrėmimuose bei kalėjimuose.

Lietuvių tautos dalia šioje konferencijoje ypač daug kur buvo minima, ir jos troškimai įvairiose rezoliucijose atatinkamai įvertinti. Kudirkos, Kalantos vardai ir jų heroiški pasielgimai taip pat dažnai buvo su pagarba minimi.

Pasaulinės Antikomunistinės Lygos (WACL) pirmininkas prof. adv. Shaffly pačioj konferencijos pradžioje smulkiai papasakojo kas yra daroma Kudirkos ir jo šeimos išgelbėjimui. Kongresmanas Robert P. Hanrahan asmeniškai lietuvių delegatui patvirtino, kad Kudirkų šeima vieno mėnesio bėgyje bus J.A. Valstybėse.

Toje konferencijoj dr. J. Kaškelis suėjo į artimesnius kontaktus su turkų delegacija. Josios pirmininkas senatorius dr. Feldi Tevetoglu, pažadėjo dėti pastangas, kad būtų išleisti politiniai kaliniai Brazinskai. Tuo reikalu buvo įteikta senatoriui promemoria. (Paskutiniu metu panekė žinia, kad Brazinskai yra jau laisvėje).

Lietuvių delegato pastangomis buvo į tikruosius Lygos narius priimtas Kanados Lietuvių Atgimimo Sąjūdis. Tokiu būdu ateity galės būti konferencijoj daugiau lietuvių delegatų. Sekanti konferencija įvyks už metų Brazilijoje.

JAUNIMO IR MOKYTOJŲ STUDIJŲ SAVAITĖJE, kuri bus rugpj. 11-17 d. Dainavoje, bus jaunimui lietuvių kalbos ir tautinių šokių kursai. Mokestis už stovyklavimą: kursantams 25 dol., mokytojams 50 dol., jų šeimos nariams 25 dol., vaikam iki 12 m. - 15 dol.

Norintieji STUDIJŲ SAVAITĖJE dalyvauti, turi iš anksto užsiregistruoti pas stovyklos vadovę V. Černiauskienę 20901 Duns Scotus Rd., Southfield, Mi. 48075 tel. 313-353-7890 arba pas jos padėjėją A. Kuolienę 102 Beresford ave., Toronto Ont. M68 3B1, tel 416-769 --

Lietuvių Rašytojų Draugijos valdybos pakviesta vertinimo komisija -Juozas Brazaitis, Paulius Jurkus, Nelė Mazalaitė, Pranas Naujokaitis ir Leonardas Žitkevičius - savo posėdyje 1974 birželio 17 Kultūros Židinyje New Yorke, slaptu balsavimu balsų daugiuma 1973 metų grožinės literatūros LRD premiją paskyrė JUOZUI KRALIKAUSKUI už jo romaną TAUTVILA".

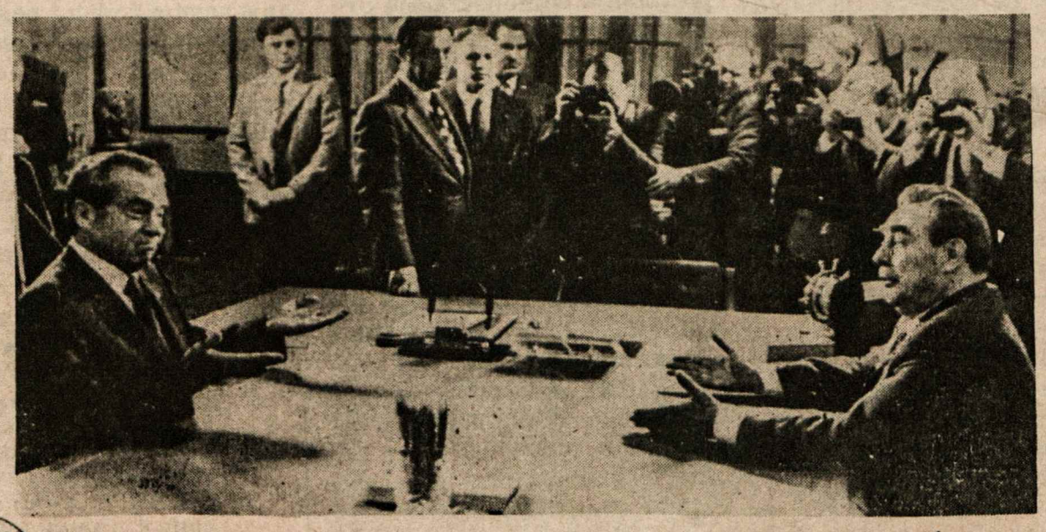

KONTROVERSIJA – JAV prezidentas Niksonas ir Sov. S-gos kom. partijos sekr. Brežnevas – Maskvoje. (Iš "The Montreal Star")

Lietuvos nacionalinė M.Mažvydo biblioteka

D E M E S I O !

NL naujoji valdyba nutare siuntinėti laikraštį tik už $5.00 pirmuosius po užsisakymo metus naujiems skaitytojams. Spausdinama atkarpa 8 psl., kviečiami pasinaudoti.

Valdyba ieško asmens skelbimams rinkti, kuriam bus mokama 25% komiso nuo gauto ir apmokėto skelbimo. Prašoma kreiptis į NL administraciją.

Nepriklausoma Lietuva

Už Lietuvos išlaisvinimą! Už ištikimybę Kanadai!
Pour la liberation de la Lituanie! Loyauté au Canada!
For liberation of Lithuania! For loyalty to Canada!

LEIDĖJAS – NEPRIKLAUSOMOS LIETUVOS SPAUDOS BENDROVĖ

Second Class Mail Registration No. 1952. Return postage guaranteed. Postage paid at Lachine, Quebec. Published by The Independent Lithuania Publishing Company at 7722 George Street, LaSalle H8P 1C4, Quebec, Canada.

Metinė prenumerata Kanadoje – $9.50, visur kitur – $ 10.00. Rėmėjo prenumerata nuo $ 15.00. Adreso pakeitimas 25 ¢. Atskiras numeris 25 ¢. Adm. ir laik. red. F. P. Paukštaitis. Adresas: 7722 GEORGE STREET, LASALLE H8P 1C4, Que. Tel. (514) 366-6220

Bendradarbių ir korespondentų spausdinamos mintys nebūtinai atitinka redakcijos nuomonei. Rankraščiai trumpinami ir taisomi redakcijos nuožiūra. Rankraščiai grąžinami tik iš anksto susitarus. Už skelbimų turinį redakcija ir leidykla neatsako.

ARBA, ARBA...

Gyvenant už maždaug 800 mylių nuo Montrealio, šio laikraščio išlaikymo pastangos, gal ir kiek vėsiau atrodo. Teesant tik neartimos distancijos stebėtoju ir nežinant visos eilės faktų, norėtųsi stebėtis, kad tokia pajėgi, susipratusi ir kūrybinga montrealiečių visuomenė kažkaip neįstengia savajam laikraščiui užtikrinti saugų ir tikrą materialinį pagrindą, garantuojantį tolimesnės egzistencijos laidą. Savaime suprantama, "Nepriklausoma Lietuva" nėra vien tik šio didmiesčio lietuvių leidiniu, ji priklauso daugeliui kanadiečių tautiečių, bet, atrodytų, kad pagrindinis leidimo ir tolimesnio išlaikymo rūpestis lyg ir turėtų kristi ant montrealiečių, šiaip jau pakankamai stiprių pečių.

Lietuviškosios kolonijos gyvenime, vietinis laikraštis visada turi labai svarbų veiksnį, kurio pasigenda ar net ir pavydi, visa eilė lietuviškų apylinkių, kurios, deja, negali ir svajoti apie savo periodinio leidinio leidimą. Vietovėse, kuriose leidžiamas bent vienas lietuviškas laikraštis ir visa bendroji veikla yra daugiau šakota, gilesnė ir platesnė. Ar tai būtų Toronto, Čikago, Clevelandas, Bostonas ar didysis New Yorkas, vaizdžiai matome, kad ir visuomeninė, kultūrinė ar net ir politinė veikla yra labai gyva ir daugeliu atveju, pakankamai brandi ir reikšminga. Tai, turėtų būti suprantama kiekvienam, bet kurių pažiūrų ar įsitikinimų lietuviui.

Keletas rimtų krizių ir visa eilė kitų rimtų kliūčių, gerokai sujudino (jei ne sujaukė) šio laikraščio pamatus.

Tolimesnis laikraščio egzistavimas darosi panašus tik į vegetaciją. Yra reikalinga skubi ir efektyvi injekcija, kuri, pirmoj eilėj, atrodo, turėtų būti medžiaginio pobūdžio. Receptų agonijos išvengimui, regis, yra pateikta eilė, bet, visumoje žvelgiant, vis vien galutinės išvados ir rekomendacijos bazuojasi ir sustoja ties lėšų klausimu.

Mums čia bešokinėjant ir diskutuojant, bendrai padėtis negerėja, stebuklai patys nesidaro. Reiškia, reikalinga kitokių ir pakankamai paveikių priemonių. Geri yra akademiniai svarstymai, kai tam yra laiko ir pakankamai dėmesio, bet kai visa artėja prie "emergency" situacijos, kai galinėjamasi su laiku, reikalinga akcija ir didesnė talka, nes keletas pasišventusių tikrai nepajėgs, net ir pačius geriausius norus turint, grąžinti normalias leidimo sąlygas. Išvertus tai į kasdieninę kalbą, tereikštų tik surinkimą pakankamai lėšų, bent jau minimaliams leidimo reikalavimams patenkinti. Jei jau atsitiktų taip, kad laikraščio šviesa užgęstų, kaltinimų būtų daug ir visiems, bet daugiausia jų susilauktų tas pats Montrealis už švyturio užgęsinimą, nepaslankumą. Lietuviškosios dienos tuomet jau būtų tamsesnės ir mažiau viltingos. Pasirinkimas čia labai menkas ir neįvairus: arba, arba...

Žinoma, šioje vietoje gal ir derėtų užgroti patriotinėmis dūdomis, suriaumoti patriotiniais prakeikimais, priminti visos tautos praeitį ir dabartį, bet visa vistiek sustotų ir sugrįžtų prie pagrindinės problemos – lėšų. Skelbiamas vajus turi pasisekti visu 100%. Kito kelio šiandien kaip ir nėra. Ar bus galvojančių kitaip?

Al Gimantas

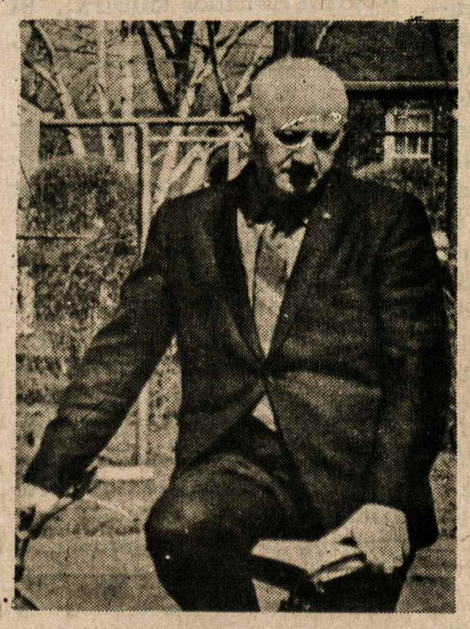

Al. Astašaitis iš Detroito, žymus lietuvių publicistas, kurio straipsniai ne tik šio laikraščio puslapiuose, bet ir visoje lietuviškoje spaudoje dažnai pasirodo. Jis pasirašo – Al Gimantas.

IR GERAI, IR BLOGAI... nuomonės, laiškai, atgarsiai

SENSACINGI LABIRINTAI

Sensacija tikra, ar netikra yra įdomi. Amerikos laikraščiai jas mėgsta, ir atrodo, iš jų padaro gerą pelną, todėl dažnai jas sukuria. Praeitais metais ir Kanadoj vienoj vierovėj buvo sukurta tokia sensacijėlė: vietos laikraštis paskelbė tikrą vietovę, kurioje vakarė nusileidusi nedidelė skraidanti lėkštė ir jai vėl pakilus likusi išdeginta vieta. Kitą dieną žmonės rinkosi pamatyti tą vietą, bet jokių išdegimų nerado ir toj vietoj gyveną žmonės nieko panašaus nematė. Taigi laikraščio sukurta pasakėlė žmonių smalsumui išjudinti. Tokia sukurta sensacijėlė niekam žalos nepadarė, išskyriant sugaišintą pusvalandį liuoso laiko ir už keletą centų sudegintą benziną.

Sensacijos būna ir labai žalingos, kai jomis įvairiais nusikaltimais inkriminuojami asmenys ir jų tarpe keliamas vieni kitais nepasitikėjimas, šiuo laikotarpiu daugiausia komunizmu. O jei sensacija dar apygudriai surežizuota, tai net gana sunku atskirti kur melas ir šmeižtas, o kur teisybė. Tuomet jau žmonių tarpe iš paprastų vieni kitiems priekaištų pasidaro tikri pragarėliai ir bet koks visuomeninis darbas nebeįmanomas.

Prieš metus laiko tokiomis sensacijomis pradėjo užsiinėti Amerikos lietuvių dienraštis "Naujienos" š. m. balandžio 6 d. 82 nr. rašo taip: "Vienas naujų aukštų vadovų aiškiai ir garsiai deklaravo, kad išeivijos veiklą būtina derinti su direktyvomis iš okupuotos Lietuvos. Tatai deklaravo PLB pirmininkas Br. Nainys praeitų metų vasarą frontininkų stovykloje, Dainavoje".

Prie tokio pasakymo būtina sustot ir pagalvot apie tas direktyvas. Kas ir kokias duoda: juk okupuoti lietuviai yra vergai ir jie jokių direktyvų negali duoti. Tokias direktyvas norėtų duoti okupantas rusas, taigi komunistai. Jeigu Br. Nainys per frontininkus norėtų išeivijos lietuviams primesti komunistinių rusų direktyvas, tai išeitų jis ir visi frontininkai jau parsidavę rusams ir tą viešai prisipažįsta. Ar taip gali būti? Tikėčiau, kad vienas, ar keliolika gali "parsiduotis", bet ne kompaktiniai ir sutartinai visa partija. Manau neklysiu sakydamas, kad frontininkai yra viena klerikalinės partijos šaka. Jos vyriausi ideologai aišku ne lietuviai ir gal gali įsakyti paklust okupantui. Bet ar tikėtina, kad visa partija be jokių ginčų, be galvojimų ir svarstymų taip lengvai paklustų? Atsirastų partijoj ginčų, nesutarimų ir t. t.

Pagaliau visos partijos šimtaprocentinio paklusnumo atveju ar taip kvailai elgtųsi viešai reklamuodamiesi parsidavimu okupantui. Juk tai darytų atvirkščiai: dangstytųsi kuo didesniu patriotizmu, o parsidavėlių etikėtė būtų sėgama kitiems. Prisidengę patriotizmo skraiste ir pasišventimu lengviau gali įlįsti į lietuviškos veiklos vadovaujančias vietas ir tik tada tają veiklą pakreipti okupanto naudai. Pavyzdžiui, ruošia prieš rusus demonstraciją ir iš anksto nieko neskelbia, kad niekas nežinotų. Paskelbia tik išvakarėse, kad negalima susigaudyti ar čia rimtai kas daroma, ar koks nesusipratimas. Demonstracija numatyta šeštadienį, bet skelbia, kad bus penktadienį, arba jau išvakarėse paskelbia, kad demontracija vyks šeštadienį, bet iš tikrųjų vyksta sekmadienį. Taip padaro, kad iš galimų demonstrantų keleto tūkstančių susirenka tik apie šimtas asmenų. Tokios demonstracijos aišku tik rusams naudingos.

Pažiūrėkim kaip rašo 1973 m. "Naujienos" nr. 78 ir skaitykim: "... Aišku, Maskvai ir jos simpatikams tokios demonstracijos nepatinka. Komunistų agentai stengiasi visokiais būdais demonstracijų rengimui kenkti. Susiranda jie ir talkininkų... O vienok yra žmonių (pvz. V. Alenderis) kurie taip daro ir pasisako prieš demonstracijas ir jų rengėjus... Atsiranda ir kitokių "išminčių", kaip sakysime, J. Lelevičius, kuris įžeidinėja demonstracijų organizatorius už tai, kad jie 1972 m. birželio 18 d. paskyrė birželio žiaurųjų išvežimui... Pats Lelevičius jokio organizacinio darbo dirbti nenori ir neturi mažiausio supratimo apie tokį darbą, bet kritikuoti ir niekinti tuos, kurie nuoširdžiai veikia, jis labai "sugeba"... Kas gi tas J. Lelevičius? Tai kuklus Vilniaus krašto lietuvis. Dėl savo lietuviškos tautybės 20 metų iškentėjęs lenkų baimę. Į vakarus pasitraukė kaip ir daug tūkstančių kitų nuo raudonųjų rusų teroro. Čia būdamas pagal visus savo sugebėjimus prisidėjo prie lietuviškos veiklos. Su savo bendradarbiais buvo išvystęs pasigerėtiną veiklą, ypač koncertų rengime ir lietuviško entuziazmo kėlime. Tačiau "Naujienos" rado reikalą ir jį padaryti komunistu. Lelevičius savam žodžiui nerado nė vieno laikraščio (išskyrus "Akiračius"). Pasaulio Bendruomenės garbės teismas J. Lelevičiaus skundo taip pat neprėmė, esą čia ne jų reikalas. Tokiu veiksmu ne tik J. Lelevičiaus, bet net keliolikos kitų sumanių veikėjų bei organizatorių netekta lietuvių tarpe.

Į tokius įvykius žiūrint kaip ir panašu, kad siekiama paklust Lietuvos okupanto direktyvoms. Bet tai kodėl pačios "Naujienos" prieš okupantą rėkia, bet jų norą, išeivijos lietuvius dezorganizuoti, vykdo? Verskim dar vieną "Naujienų" puslapį 1974 m. balandžio 10 d. nr. 85 kur rašo: "Okupantų agentai tarp išeivių. Kanados lietuviai susekė eilę asmenų, kurie okupantų užverbuoti agentais ir

(Nukelta į 3 psl.)

PANORAMA

Perspausdiname iš šių metų "Sėjos" nr. 1-2 straipsnį, – Lietuvio ryšis su lietuviu – nė katro nepalauž! Po straipsniu slapyvardė, "Ne pamaiva, bet dialogininkas". NL redakcijos nuomone, kai straipsnis turiniu yra lietuviškosios politinės reikšmės ir nenurodomas autorius, tai toks straipsnis atitinka pačios "Sėjos" žurnalo redakcinei nuomonei ir todėl jį ištisai perspausdiname. Be to, nenutylime (jei mūsų skaitytojai ne visi žinotų), kad "Sėjos" žurnalo redaktorius yra L. Šmulkštys, kurio pranešimas iš L. Y. Liaudininkų suvažiavimo šiuo straipsniu praplečiamas bei analizuojamas. Tad dar pridurdami posakiu, – geriau vėliau, negu niekad, siūlome atkreipti dėmesį visiems skaitytojams.

— • —

Kad ši bendrinė mintis nebūtų vien abstrakcija, užtektų pasekti bendrus duomenis, kaip mūsų spauda ar visuomenės organizacijos vis tebepasisako švelniai tariant, kažkaip "senoviškai" ar bent nerealistiškai.

Pavyzdžiu paimkime vieną nebe "privatinį", bet maždaug oficialų pasisakymą asmens, kalbančio Amerikos lietuvių stambios organizacijos vardu. Amerikos Lietuvių Tautinės Sąjungos pirmininkė E. Čekienė 1973 m. lapkričio 16 d. DIRVOS numeryje pareiškė: "Ryšių palaikymo klausimą jau eilę metų svarsto visa lietuvių išeivijos visuomenė, organizacijos ir priėjo vieningos nuomonės, kad kultūriškai per tą bendravimą nei Lietuva mums, nei mes jiems nieko negalime duoti. Kultūriniams ryšiams reikia abipusiškumo, kurio mūsų tėvynėje nėra"...

Situacija, atrodo, sprendžiama ir labai netiksliai, ir trumparegiškai, ir iš siauro akiračio. Stebint gyvenimą, kiekvienas galėjo aiškiai matyti, kad jokios vieningos nuomonės dar nebuvo pasiekta, o ypač tokios keistos nuomonės, kad "nei mes jiems, nei jie mums nieko negali duoti." Tiesa, mes "jiems" mažiau tegalime duoti, nes davimo laisvės nėra. Tačiau vis dėlto duodame nemaža ne vien materiališkai, bet ir dvasinio stiprinimo srityse ir kitokiais, tegu savotiškais būdais. O "jie" mums duoda dar daugiau: ypač lituanistikos mokslo vaisių, šiek tiek geros literatūros, daug meno ir muzikos dalykų, kuriais taip plačiai naudojasi išeivijos radio valandos, parengimai ir šeimos. Na, ir tų retų, bet nežemo lygio koncertų.

Tik mokėkime visu tuo protingai ir kritiškai naudotis. Šiaip ar taip keistai skamba grubus siūlymas visai nesidomėti ryšiais ir kultūriniu bendravimu su tauta, kuri, maskoliškos meškos apžiota, vėl pateko į be galo sunkias tautinio ir dvasinio gyvenimo sąlygas. Ir visai nebesuprantama, kai tokias tezes išgirstame iš išeivių tautinės srovės organizacijos pirmininkės lūpų. Tautinė srovė be glaudžių ryšių su savo tauta ir jos likimu būtų juk visiškas nesusipratimas. O kalbos apie kovojimą už laisvę yra tuščios, kai išeivijoje dabar niekas dėl to nebekovoja. Toks buvo 1941-48-52 metų žodynas, dar atitikęs realybę...

— • —

Kurie arčiau pasekame NAUJIENŲ dienraštį, visuomenėje labiau tebegretinamą su kairiąja srove, žinome, kaip tas laikraštis savo vedamuosiuose straipsniuose nuolat ir neatlaidžiausiai kaujasi prieš sovietinį jungą Lietuvoje ir demaskuoja bolševikinės propagandos absurdiškus pliurpalus. Bet, atrodo, kad kartais tas kovingumas jau pernelyg pilasi per kraštus. Pavyzdžiui, 1974 m. sausio 5 d. vedamajame apie mūsų anksčiau minėtos politrukų ir menininkų ekskursijos nepavykimą Amerikoje dienraštis tarp kita sako, kad ekskursantų kelionė buvusi pagal Valstybės Departamento artistų su sovietais pasikeitimo susitarimą (? kas privačiam asmeniui sunku patikrinti) ir kad netgi visa kelionė, viešbučiai ir maistas jiems buvo apmokėti (kas itin abejotina, nes daugelis tos rūšies turistų nesunkiai ir noriai patys išlaidas susimoka). Toliau laikraštis tvirtina, kad šį kartą Maskva artistinei grupei parinkusi ne rusus, bet lietuvius, ir nurodo svarbų motyvą: "Okupantas nori palaužti Amerikos lietuvių pasipriešinimą Lietuvos prijungimui, todėl rusų vardu siunčia lietuvius"...

Atrodo, kad po dešimtmečio diskusijų mums jau reikėtų sustoti su tokiais nestipriais, visiškai naiviais, Amerikos lietuvių patriotizmą įžeidžiančiais ir, be abejo, netiksliais argumentavimais. Pirma, Lietuvos prijungimo prie Rusijos pripažinimas priklauso ne nuo Amerikos lietuvių, o nuo visai kitų tarpvalstybinių veiksnių susitarimo. Viena ar antra ekskursija iš Lietuvos nepalaužia ir negali palaužti Amerikos lietuvių nusistatymo ir jų priešinimosi pripažinti Lietuvos prijungimą Rusijai. Tik negausūs senieji išeiviai "progresyviai" ar "pažangieji" (kurie betgi vengia viešumoje save vadinti komunistais) ir keli ant poros rankų pirštų suskaitomi naivūs bei neaiškių išrokavimų siekiantys vėliausi "koloborantai" prijungimą, taip sakant, pripažįsta ir laiko jį amžiną. Kiti lietuviai taip negalvojo, negalvoja ir tikriausiai negalvos, tad nėra jokio reikalo jiems iš anksto primesti jų nusistatymą, proto ar politinės doros silpnybes. Beje, ir tas išsireiškimas, jog okupantas lietuvius užsienin "s i u n č i a", greičiausiai bus gana netikslus. Tie, kurie labiau pasitiki, kad Lietuvos lietuvio su užsienio lietuviu susitikimas ir ryšys nė katro nepalauš, ir kurie nesutinka palaikyti paistalo apie tų ryšių akliną užsklendimą ("nei mes jums, nei jūs mums", anot Čekienės), ne sykį yra girdėję ir jutę, kad okupantas rusas mažai suinteresuotas "siųsti" lietuvius užsienin. Jis labiau suinteresuotas siųsti juos ir sklaidyti po kitus sovietinius rajonus ar Sibirą.

Ne mažiau būta duomenų įsitikinti, kad kone kiekvienas lietuvis, jų tarpe ir kultūrininkai, ypač menininkai, patys trokšta ir prašosi išleidžiami užsienin pasidairyti, tautiečius ir gimines aplankyti, pasinaudoti šia vienintėle galimybe kitokiu oru pakvėpuoti, tuos prakeiktus kapitalistinius Vakarus pamatyti. Deja, tik ta "išsiuntimo" privilegija nedaugelis laimingųjų gauna pasinaudoti; kompartijos kupranugariai pro adatos skylutę lengviau pralenda, o mažosios muselės sunkiai ir retai. Tačiau brandžiau politiškai galvojant, kažin ar mums derėtų kiekvieną tokį ekskursantą tuojau pajuokti, okupanto "pasiuntiniu" išvadinti ir vis būtinai Maskvos tarnybon įkinkyti (reikia ar nereikia). Kai jie pasiekia laisvesnių pasaulių krantus ir tesusitinka savo "buržuazinius priešus", net "fašistus" ir "nacius" lietuvius brolius ir seseris, kai kada net mamytes ar tėvelius, tai jie gal daug labiau ilgisi iš mūsų supratimo ir užuojautos, negu mes jiems čia parodom tautinio draugiškumo ir broliškos meilės.

Liudo Šmulkščio paskaitoje buvo visa gausa ir kitokių temų, užuominų bei sugestijų išeivijos su tauta bendravimo painiavose. Joms smulkiau su gyvenimo duomenų papildymais aptarti šį kartą reikėtų užimti per daug vietos. Pradžiai užteks ir tiek.

KELEIVIS
Lithuanian Weekly
636 EAST BROADWAY
SOUTH BOSTON, MASS. 02127.

NIEKAM NEPATAIKAUDAMAS, TEISINGĄ ŽODĮ SKELBDAMAS, JAU EINA 66 METUS. JAME NEMAŽAI ŽINIŲ IR IŠ KANADOS GYVENIMO. KIEKVIENAME NUMERYJE YRA SENIAI PAGARSĖJĘ MAIKIO SU TĖVU PASIKALBĖJIMAI. YRA GRAŽŲ APSAKYMŲ, EILĖRAŠČIŲ. ADV. M. ŠVEIKAUSKIENĖ VEDA TEISINIŲ PATARIMŲ SKYRIŲ. Metinė prenumerata tik $ 7.00

LIETUVIŲ ŽURNALISTŲ SĄJUNGA

TORONTO SKYRIUS

METINIS VEIKIMO PLANAS

1. Suvėrbuoti visus spaudos bendradarbius, ypač jaunimą, kurie gyvena Toronte ir apylinkėse, prirašant prie skyriaus.
2. Išrūpinti lėšų iš įvairių šaltinių, kad būtų galimybė aktyviai veikti, vykdant planus, ypač ugdant jaunųjų spaudos bendradarbių kadrus. Tam bus ruošiami konkursai, žurnalistų kursai ir kt.
3. Užmegsti glaudų kontaktą su Toronto ir kt. svetimomis kalbomis spauda (anglų bei etn. grupių). Tam paruošti spec. komunikatus.
4. Įpareigoti visus LŽS narius sekti įvair. spaudą, kaip laikraščius, knygas, enciklopedijas ir pn. Pastebėjus neigiamas tendencijas, iškraipytus faktus prieš lietuvius pranešti LŽS valdybai.

Valdybos pareiga išstudijuoti iškeltus faktus, atsakyti savo jėgomis ar per lietuviškas institucijas, kompetetingus asmenis ir pn.

5. Ruošti LŽS paskaitas, vakarones aktualiais reikalais.
6. Išrūpinti, iškelti klausimą, kad LŽS nariai būtų įleidžiami į lietuviškus parengimus veltui, jei jie pageidautų, ypač jaunimą.
7. LŽS nariai įsipareigoja dažniau parašyti į savą ar svetimą spaudą.
8. Prašyti-sugestijuoti, kad asmeninės polemikos liet. laikraščiuose nebūtų talpinamos.
9. LŽS Tor. skyr. įsipareigoja, pagal galimybę, rašyti pageidavimus pastabas įvair. asmenim, ar organizacijom, valdžioms (civl. ar relig.), kuomet lietuvių reikalai nėra ginami lietuviškų veiksnių arba nėra jiems žinomi ir pn.

P.S. Visuotinas susirinkimas 24.V.1974 planą patvirtino.

• Lietuvių Žurnalistų Sąjungos Toronto skyriaus susirinkime (24.V.74) buvo nutarta prašyti visų laikraščių redaktorių, bendradarbių, kad "asmeninės polemikos lietuvių laikraščiuose nebūtų talpinamos", ypač užgauliojant asmenis, paminint jų pavardes, o pačiam vartojant slapyvardę.

L. Ž. S. T. v-ba

TORONTO SPAUDOS DARBUOTOJAI PIRMOJO SUSIRINKIMO PROGA, gegužės mėn. 24 d. kai buvo įsteigtas LŽS-gos Toronto skyrius. Nuotraukoje iš kairės sėdi Vladas Butėnas-Ramojus, LŽS-gos vicepirmininkas ir antras iš desinės Jonas Karka, Toronto skyriaus pirmininkas. Taip pat matosi NL nuoširdūs bendradarbiai – 2-ri iš kraštų bestovį Leonas Adomavičius ir Pranys Alšėnas ir viduryje besišypsą S. Pranckūnas ir J. Simanavičius.

Pranys Alšėnas

KAS ŽINOTINA JAUNIEM LAIKRAŠTININKAM

(Referato mintys)

(Tęsa iš praeito numerio)

Patetiškai skambėtų, jei imtume kaltinti savosios tautos išdavimu žmogų, neaėjusį tautinį minėjimą, pašykštėjus dolerio vaikų knygai, pačiam nebepratęsus laikraščio prenumeratos ir t. t. Atskirai paėmus, tai tėra paprastas apsileidimas, bet šiais smulkiais apsileidimais – vyksta apsisprendimas kapituliuoti nutautinimui savo valia ir todėl savo kalte. Šie visi smulkūs apsileidimai – suteikia aplinkai mitišką galią, prieš kurią žmogus jaučiasi bejėgis. Tiek aplinka įgyja galios, kiek žmogus atsisako savo laisvės. Tik suvereniškai laisvas žmogus išsaugo savo laisvę prieš aplinkos spaudimą, likdamas savimi pačiu, vydūniškai tariant, sau-žmogumi. (Iš "Tauta ir tautinė ištikimybė").

Vienas iš "Draugo" redaktorių, Al(oyzas)B-aronas) neseniai to dienraščio vedamajame "Balto darbo – juodi darbininkai" šitaip rašė ir samprotavo:

Esą, jeigu Lietuvoje žurnalistas galėjo geriau ar blogiau iš savo rašto verstis, tai išeivijoje joks lietuvis žurnalistas, išskyrus redaktorius, negali iš savo rašto gyventi. Ta prasme jie ir skiriasi nuo ano metų žurnalistų, nes šiandien rašymas yra auka, o ne profesija. Šiandien rašantieji yra profesionalai idealistai, nes laikraščiai, neturėdami pakankamai personalo ir apmokamų korespondentų, negali aprėpti viso lietuviškojo gyvenimo.

Laisvoje tėvynėje redaguoti laikraštį ar rašyti į jį buvo vienas dalykas, o išeivijoje visai kitas, ir todėl nenuostabu, kad nedaug iš laisvos plunksnos talkininkų aktyviai besijungia į spaudos darbą.

Tiesa, yra tokių dirbančiųjų, bet ne tiek daug. Visa šiandieninė, tegu ir ne profesionalų armija, Lietuvių žurnalistų apjungiama ir turinti keletą šimtų narių, yra kaip tik tie žmonės, kurie iškelia ir atžymi viską, kas lietuviškame pasaulyje vyksta. O tos lietuviškos žinios yra svarbiausios. Tai reikšminga prisiminti šįmet, minint 70 metų sukaktį nuo spaudos atgavimo!

Visą lietuviškąjį gyvenimą vaizduoja ne kas kitas, kaip šimtai mūsų korespondentų, žurnalistų mėgėjų, pasiaukojančių, kad jo kolonija, kad jo teatrinis vienetas ar choras, kad mokykla ar draugija, organizacija ir klubas, minėjimas ir banketas būtų aprašyti lietuviškoje spaudoje. Taip visa veikla atsispindi dabarčiai ir istorijai, taip įgalinamas vienoks ar kitoks visuomeninis darbas, taip galima išplatinti bilietus į parengimus ir taip galima paskleisti lietuvišką knygą, galima sukviesti į demonstracijas ar į tautinių švenčių iškilmes.

Lietuviškoji spauda, nepaisant, kad ji neperduoda taip greit pasaulinių žinių, atskleidžia komunistinio okupanto kėslus. Ji iškelia pavergėjo nusikaltimus, ji informuoja ką lietuvai vienu ar kitu atveju turi daryti. Ir už šią didžiulę talką visuomenė turi būti dėkinga ne tik lietuviškam laikraščiui, bet ir keliems šimtams korespondentų, kurie mėgėjiškomis jėgomis, tačiau su akivaizdžia auka visus informuoja. Jie rašo recenzijas, aptaria teatro spektaklius, jie sumini šimtus įvairių lietuviškų faktų.

Girdi, tas pilkasis, to lietuviško žodžio juodasis darbininkas žurnalistas ar korespondentas įgalina, kad lietuvis skaitytojas esti informuotas apie visus lietuviško pasaulio įvykius.

Beje, prieš trejetą metų buvo įsteigtas kun. dr. J. Prunskio premijų fondas, iš kurio kasmet skiriamos premijos lietuviui mokslininkui, visuomenininkui ir žurnalistui. Kadangi čia rašome tik apie spaudos darbuotojus, tad mus čia domintų kasmet skiriama žurnalistui premija. Deja, dvejus metus premijos buvo paskirtos dviem emeritam profesoriam, abiem Juozam – Brazaičiui ir Eretui. Pirma toji premija buvo $500, o šiemet – padidinta iki $1000. Ir, atrodytų, jog susiprasta, jog kas numatyta plebėjams, ne patricijams – reikia ir skirti plebėjams.

Šiemet, galimas daiktas, taip ir bus padaryta, nes tas pats "Draugo" redaktorius, Al. B., kurio mintis kiek ankščiau citavom ir kuris yra šiemetinės žurnalistui premijos atrinkimo jury kjos narys, tam pačiam vedamajam šitaip rašo:

"Be abejo, tai švarus darbas /rašymas - Pr. Alš./, ne indų plovimas salėje po parengimo ar kėdžių nešiojimas po susirinkimo, bet tas baltas darbas yra nelengvas. Jis tam tikra prasme sunkus ir juodas, nes atima ne vieną laisvalaikį. Kada žmonės po parengimo eina ilsėtis, žurnalistas turi sėdėti iki vėlumos, kad visą tai aprašytų. Todėl labai malonu, kad pagerbiant tą mūsų laikraščių ir mūsų visuomenės talkininką yra paskirta iš kun. dr. J. Prunskio fondo tūkstantinė premija. Premija ne mokslininkui, dailininkui ar rašytojui, kurie tokių premijų sulaukia, bet patvariam ir pasiaukojusiam korespondentui /Mano pabr. – Pr. Alš./.

Baigmėj vedamojo Al. B. rašo: "Malonu, kad po tiek metų pagaliau skiriamos premijos ir žurnalistams ir nors vieno jų atžymėjimu bus pagerbti visi jo plunksnos draugai".

Kaip matėme iš citatos, jog premija "pasiaukojusiam žurnalistui" jau paskirta, tačiau rašant šį referatą - dar nebuvo laimėjusis paskelbtas. /Pastaba: premija paskirta "Dirvos", "Tėviškės Žiburių" ir kt. laikraščių korespondentui Vladui Butėnui - Ramojui/. Pabaiga kt. nr.

SENSACINGI...

(Atkelta iš 2 psl.)

stengiasi išeivijos lietuvius skaldyti, kiršinti, be to, pranešinėja okupantų įstaigoms apie išeivių lietuvių veiklą, o taip pat ir teikia žinias apie įvairias Kanados institucijas. Yra žinių, kad okupantai per savo agentus tokį skaldymo ir kiršinimo darbą siekia vykdyti ir JAV lietuvių kolonijose". Tai kaip, ar visi 40 bei 50 tūkstančių Kanados lietuvių sykiu tuos agentus susekė, ar buvo sudaryta sekimo komisija, ar tas susekimas įvyko kaip nors pripuolamai ir pripuolamiems asmenims? Kur, kokioj vietovėj, kokios tautybės tie asmenys buvo ir kokiomis pavardėmis ir kiek jų buvo? Kanadoj gyvenantiems lietuviams tokie agentai nežinomi, bet "Naujienos" žino. O jei Kanadoj žinomi, tai kodėl neskelbiami? Skaitant tokius nieko nepasakančius skelbimus išvada tik viena, lietuvių vienas prieš kitą kiršinimas: vienas kitą įtarinėkit rusų agentais ir savo tarpe muškitės. Žinutės redakcija geniali. Iš dviejų sakinių gali pasidaryti virš šimto klausimų ir vistiek nebus aišku. Aiškintis tektų paprasčiau. Kai "Naujienos" kiekvienam sega komunisto ir agento etikėtę, tai tikriesiem okupantų agentam čia nebėr kas veikti, nebent tik žiūrėt ir iš džiaugsmo rankas trint.

Pradžioj paminėto vieno Kanados laikraščio sensacijėlė buvo galima patikrinti. Per lietuviškus laikraščius skelbiamos nešvankios sensacijos paslėptos baisiai vingiuotos labirintuose, kur neįmanoma prieiti ir patikrinti. Lieka tik vienas klausimas, ar lietuviai kada nors iš šių sensacingų labirintų pajėgs išeiti? Ž. V. Ismantas

Ontario.

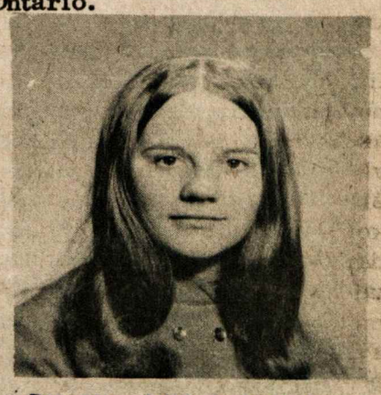

Dana Kausylaitė, Anelės ir Juozo Kausylu dukté, baigusi McGill universitetą Montrealyje ir gavusi – Bachelor of Commerce major & Industrial Relations mokslo laipsnį.

PIRMADIENI LIEPOS 8...

DAUGIAU KAIP 13 MILIJONŲ KANADOS PILIEČIŲ TURĖS TEISĘ IŠRINKTI TUOS, KURIE VALDYS JŲ ŠALĮ.

Jeigu jūsų pavardė įrašyta balsuotojų sąraše, turite teisę balsuoti.

Dabar jau turėtumėt žinoti, ar jūsų pavardė įrašyta balsuotojų sąraše pirmadienio federaciniams rinkimams. Jeigu ji įrašyta, turite teisę atiduoti balsą už kandidatą, kurio norite, kad atstovautų jums sekančiame parlamente.

Vieta, kur gyvenate, yra greičiausiai tik keletą žingsnių nuo vietos, kur balsuosite.

Jūs balsuosite savo apylinkės rinkiminėje būstinėje. Daugumoje Kanados sričių rinkiminės būstinės būna įrengtos arti balsuotojų gyvenamos vietos. Tą pirmadienį jūsų rinkiminė būstinė bus atidaryta nuo 9 valandos ryto iki 8 valandos vakaro (dienos šviesos taupymo laiku).

Balsavimas yra labai paprastas — reikia įrašyti tiktai "X" ratuke.

Nurodymai kaip balsuoti yra aiškiai matomi rinkiminėse būstinėse ir balsavimų vienutėje. Jie yra labai lengvi. Jei norite pagalbos, kreipkitės į asmenį, kuris įteikia jums balsavimo lapelį. Tas asmuo yra įgaliotas balsavimo pareigūnas.

Balsavimo lapelis, kurį jis duos jums, atrodo taip, kaip čia atspausdintas. Kandidatų pavardės yra surašytos alfabetine tvarka, o jų atstovaujama partija (jei tokia yra) pažymėta po kiekvieno kandidato pavarde. Galite balsuoti tiktai už vieną kandidatą. Balsuokite už vieną pasirinktą kandidatą, įrašydami "X" ratuke prie jo pavardės.

Jeigu abejojate ar balsuoti vien dėlto, kad rinkiminėje būstinėje niekas nekalba gimtąja jūsų kalba, nesirūpinkite. Visi rinkiminėje būstinėje mielai jums padės. Jei visdėlto manote, kad ten bus nejauku, nueikite rinkimų būstinėn su draugu ar kaimynu, kalbančiu angliškai arba prancūziškai.

Balsavimas yra jūsų ir tik jūsų vienų reikalas. Balsavimas yra slaptas.

Elections Canada

Ši informacija skelbiama vyriausio Kanados rinkimų pareigūno

KULTŪRINIS PUSLAPIS

RŪGŠTYNIŲ RINKIMAS

Rūgšteliavo niekelis,
Žemuogiavo niekelis
Ir pamatė kaip bėga
Baltas vėjų žirgelis.

Pasigavęs žirgelį,
Pasidėjo ant delno,
Ėmė prunkšti žirgelis -

Lelijėlė ant kalno
Greit sukrovė žiedelį
Ir siūbuoja, siūbuoja...

Toj lelijoj - jūrelė
Mėlynai mėlynuoja,
Per jūrelę - mergelė
Atplaukia atpūškuoja...

Niekas kelia rankelę -
Lelijėlė nulinksta,
Jos žiedelis nuvysta,
Ima verkti mergelė...

Niekas regi - atbėga
Lygiom pievom zuikelis.

Nieke, sako, vaikeli,
Kam tu gaudai žirgelį.
Jei laikysi žirgelį -
Numarinsi brolelį.

Kur po gubomis miega
Baltėlesnis už sniegą,
Baltėlesnis už sniegą,
Didėlesnis už nieką...

V. IGNAS VAIKAI

MEDINIS DIEVAS

Nepriklausomybės laikais skaičiusieji vienus iš įdomesnių iliustruotų žurnalų "Trimitą" ir "Karį" prisimins juose bendradarbiavusį Vladą Mingėlą. Skaičiusieji torontiškiuose Tėv. Žiburiuose ilgoku tęsiniu gan įdomiai aprašytus čekų špionažo nuotykius, irgi prisimins jų vertėją V. Mingėlą.

Jeigu dar pridėjus kitus skaitlingus Mingėlos spaudos darbus, šaulių veiklą, jo paruoštą kun. A. Miluko monografiją, gausime labai darbštų ir plačių polėkių plunksnos darbininką.

Su tokiomis mintimis paimame tik iš spaudos išėjusį Vlado Mingėlos Medinį Dievą.

Pirmoji apysaka " Tarp traukinio ratų", duoda knygai gerą pradžią. Tiek sentimentų, tiek intrigos atžvilgiu. Nūdienis skaitytojas, galėdamas apie tėvynę laisvai tik pagalvoti, pavydulinus, kaip ir ten aprašomas ukrainietis, matydamas autorių tuo metu laisvai grįžtantį į Lietuvą. Tiktai slapuko kelionė po vagonu, kelia kiek abejonės. Paprastai ten nėra lentgalio nei apačioje, nei prie Westinhauzo stabdžių.

Antras pasakojimas "Staigiai skleidėsi tamsa", kaip į Lietuvą įsibrovę bolševikai išprievartavo jaunutę gimnazistę, ne tiek įtikinantis. Kad bolševikams užėjus galėjo tas atsitikti -nėra abejonės, bet autoriui per lengvai visą reikalą piešiant, taip ir kyla abejonė.

"Pasiaukojimas", aprašąs kinų-japonų karą, turi daugiau intrigos ir iškelia jaunuolio-pasišventėlio drąsą.

"Iš anapus", autorius tikrai įrodo, kad piliulių prisivalgiusi ir daktarų pripažinta visai negyva savižudė, staiga atgyja ir pradeda laimingesnį gyvenimą.

" Nirvanos ir nebūties skrydžiuose" skaitytojas turi retą progą patirti ką išgyvena nelaimėje sunkiai sužeistas ir be sąmonės gulįs ligonis. Vietomis jis taip paskęsta nirvanos skrydžiuose, kad daugelis ligonio samprotavimų geriau tiktų naujai ruošiamai maldaknygei /Psl. 92, 114, 125, 135, 136/.

"Šešiuose domininkonuose" matome humoristinį farsą, kuriame vienas, Vokietijoje gyvenąs, lietuvis, padeda penkiems vokiečiams, nunešti į Italiją 300 km., sunkų kryžių ir Madonos statulą.

Sekantis aprašymas "Pragaro katiluose" pavadintas feljetonu. Feljetonas turi ypatingą reikalavimą ir panašiai kaip anekdotas, jeigu jis nebus tinkamai perduotas, nebus reikiamai ir įvertintas. Mingėlos feljetonui trūksta lengvumo ir skaitytoją pagaunančio nuotaikingumo. Jis daugiau panašus į blogų sapnų kankinamą, miegančio ligonio kliedėjimą.

" Legendoje apie mėlyną deimantą" rašoma, kaip prekybos ir apgavystės būdais, per pasaulį keliaująs brangakmenis atneša visiems nelaimes.

"Beveik stebūklas", autorius, aprašinėdamas iš tėvynės pabėgusius ir Amerikoje besikuriančius lietuvius, persimeta į Indiją ir čia detaliai pėdomis matuoja mečetės bokštų aukštį.

"Mūsų namelyje" skaitome apie kieme išsikerojusį, didžiulį medį ir šalia Woodwardo gatvės esantį Palmer-parką.

Paskutiniojoje, knygos pavadinimą davusioj apysakoj "Medinis Dievas", sutinkame iš Amerikos į Lietuvą grįžusį, dievdirbiu tapusį, kuršėniškį Bugailą. Bolševikams nusiautus Lietuvą ir partizanams su jais kovojant, senelis Bugaila jiems padeda. Tai pristatydamas jiems maistą į mišką, tai būdamas ryšininku. Po užsitęsusios kovos su okupantu ir partizanams žuvus, Bugaila supila jiems kapą, jį puošia ir pastato Nukryžiuotojo statulą, kuri vėliau tampa stebūklinga.

Perskaičius knygą, ir susumuojant autoriaus darbą, skaitytojas kiek nustemba. Mingėlos kuryboje jis pasigedo anų laikų plačiame pasaulyje nuotykių ieškojusio jaunuolio. Knygoje nepasisekė surasti ir kasdieniniame gyvenime sutinkamo liberalaus Mingėlos.

Kai kur matėsi daugiau abejojantis autorius"...gal 20 karininkų, gal ir kareivių" - psl. 17, " Gal jie vyresnieji, gal visai be laipsnių" psl. 161. Mingėla rašo Sankt Petersburg ir tame pačiame puslapyje kartoja S. Petersburg, psl. 182.

Knygą skoningai išleido pats autorius.

S. Pranckūnas

25 metų DARBO SUKAKTIS LITUANISTINĖS MOKYKLOS HAMILTONE atžymėta leidiniu. Tai gyvai dokumentuota, gerai suplanuota, iliustruota ne tiktai nuotraukomis, bet ir mokinių kūryba, laiškais ir pasisakymais, 73 psl. knyga. Ši knyga, be pretenzijų ir retorikos, sukelia skaitytojui visą eilę gerų jausmų ir atgaivos, ypač tų jaunųjų pasisakymai, kur jie stengiasi pagalvoti ir nuoširdžiai asmeniškai pasisakyti. Gal jau, kas dien beskaitydami vietinę spaudą, pradėjome rūpintis ir jausti slegiančią nuotaiką. Visi pareikšti grupių, jaunimo nepasitenkinimai, nuolat ir įkyriai kartojami-europiečiui žmogui atrodo gerokai išpūsti ir savęs nepateisina. Ir štai, atsiverti puslapį ir skaitai: Senesnieji lietuviai tikrai geri. Jie jaunesniems suorganizuoja visokias grupes. Jie suorganizuoja sportus, tautinius šokius ir chorus, Jie sudaro galimybes mums važiuoti į kitas vietas... Arba: Kai moki lietuviškai kalbėti, tai mokykloj lengviau su kitomis kalbomis. pav., prancūzų.

Ištisai 25 m. išmokytojavo Antanina ir Jonas Mikšiai 21- Mikalauskas Aleksas, 18- Kvedarienė Marija.

Mokyklą įkūrė ir nuolat remia prel. J. Tadarauskas,

LIETUVIŲ GYDYTOJŲ KORPORACIJA FRATERNITAS LITUANICA išleido gaidų sąsiuvinį PASKUTINIS BIRŽELIS. Muzika komp. Broniaus Budriūno, žodžiai Birutės Pūkelevičiūtės.

Teksto konkursui buvo atsiųsti 34 eilėraščiai, muzikos- 6.

Lietuvos Šaulių Sąjungos Toronto VI. Putvio Kuopa savo veiklos dvidešimtmetį paminėjo leidiniu.

Gerai paruoštas, įdomus, įvairiomis nuotraukomis papuoštas leidinys. Redagavo- Pranys Alšėnas.

BOLŠEVIKŲ NUSIKALTIMAI ŽMONIŠKUMUI

Lietuviškos informacijos ispanų kalba knygelė pasirodė Kolumbijoje, išleista Lietuvių Katalikų Komiteto ir JAV Bendruomenės pastangomis. Jos antraštė: Las violanciones de los derechos humanos en Lituania ocupada por los Sovieticos. Un Informe Documental del Ano 1972.

Leidinyje panaudotos ne tik kai kurios LKB Kronikos paskelbtos žinios, duomenys. Duodamas platesnis žvilgsnis į rusų komunistų okupuotos Lietuvos pastangas vykdomas neteisybes pranešti visam pasauliui, reikalaujant laisvės ir nepriklausomybės Lietuvai. Vienas tokių yra Romas Kalanta, 1972 m. geg. 14 d., susideginęs Kaune, teatro sodelyje, šaukdamas Laisvės Lietuvai !.

Leidinys naudingas. Duoda stiprių, dokumentuotų žinių ispaniškai kalbančiam pasauliui.

Šalia nedovanotinų korektūros klaidų yra nepateisinamas lietuviškų vardų rašymas su "apipiaustytomis" raidėmis. Argi redaktorius /-iai/ nori lietuviškos rašybos raides "nutylėti" ? Ar ne gėda, kai taip nukapoti lietuviškos rašybos ženklai: Katalikų Baznycios Kronica, o lietuviškų vardų iškraipymai tokie kaip: Apybraiza Statiscikos Metrastis. Mokslas ir givenimas. Laisvės Kovu Sąjudis. Klaipėda. Vilkaviskis ir kt.

Sunku tiksliai suprasti lietuviškas pavardes. Leidinyje skaitome: Rev. A. Seskevicius, Viktora Sauklys, Rev. Zemenas, Rev. Zemaitis, Rev. Vaicionis, Rev. Petravicius ir t. t.

Ir vėl kažin kokie vietovardžiai: Adutiskis, Nemencine, Tilze...

Priedo-gausu korektūros klaidų.

Kai mums draugiški svetimieji paskelbia ką apie lietuvius iškraipytais duomenimis ar pavardėmis, tada priekaištaujam, nurodinėjame klaidas. Tuo labiau tai taikytina saviesiems.

Užsieniečiams reikia skelbti vietovardžius, pavardes lietuviška rašyba. Juk prancūzai, ispanai, vokiečiai ir kiti nesigėdina savo rašyba vietovardžių, vardų, pavardžių, Savęs negerbianti tauta nebus kitų gerbiama.

Kęst. Gardinas

IŠ PERGYVENTOS PRAEITIES Į ATEITĮ

(Lietuvių Evangelikų kuratoriaus V. Karoso mintys, perspausdinamos iš "Mūsų Sparnai" žurnalo nr. 35).

Pastaraisiais metais lietuviai evangelikai plačiau ir garsiau pradėjo reikštis viešumoje. "Mūsų Sparnų" žurnalo straipsniai vis dažniau patenka į kitos lietuvių spaudos puslapius ir jų keliamos mintys pradeda rasti atgarsį lietuvių visuomenėje. Pagaliau tapo praskleista tylos uždanga, kuria lietuviai evangelikai buvo atskirti nuo savo tautos.

Lietuviai evangelikai sudaro lietuvių tautos neatskiriamą dalį. Jie kartu pakėlė skaudžius smūgius ir nelaimes, kurios viena po kitos griuvo ant lietuvių tautos. Jų tėvai kovojo pirmose eilėse plunksna, darbu ir pasiaukojimu už tautos dvasinį atgimimą ir su ginklu rankose už Lietuvos nepriklausomybės atstatymą, vienok buvo neretai nepakenčiami, netoleruojami. Taip tai reiškėsi evangelikų išskirtinumas. Tai dėl to turi laužti apie save sudarytą tylos sieną. Nejaugi dar ir šiandie su baime turi kelti naujas idėjas ar pažiūras į lietuvių tautos laisvės kovas ir ateitį?

Į tai dalinį atsakymą rasime neseniai atspausdintoje kun. St. Ylos knygoje "Vardai ir veidai". Jau "Aušros" gadynėje išryškėjo dvi priešingos srovės: katalikų ir tautiniai liberalių, nuo kurių vėliau atskilo socialistai. A. Smetona, pradžioje atstovaudamas Lietuvos demokratų idėjoms, galvojo įjungti visas sroves bendram lietuviškam darbui. Tam tikslui įsteigė žurnalą "Viltį", kuriame propagavo "vienybės pagrindą ir vieningos darbo plotmės" idėjas. Jis skelbė, kad "visi mūsų luomai, visų tikybų, gali rasti bendrą pamatą: jis yra tautybė" ("Viltis", 1913, Nr. 43). Į taip pastatytą klausimą atsakė kun. A. Dambrauskas-Jakštas, kuris anot kun. St. Ylos, po vyskupo Valančiaus buvo aukščiausias katalikybės autoritetas, šiais žodžiais: "Partijų katalikų politikoje, tiesa, gali būti daug, bet kiekviena partija neprivalo laikytis kitos politikos, kaip tik krikščioniškos. Be šito politika virstų nekrikščioniška, pagoniška, bedieviška, o už tokią politiką nėra nieko piktesnio. Krikščioniškos politikos idealas yra "kad visi būtų viena". Ėjimas prie to-tai mūsų pareiga" ("Draugija", 1913, Nr. 76). Toji mintis vėliau buvo trumpai suformuluota taip: "Kas nekatalikas, tas nelietuvis".

Įsidėmėtina, kad šį principą formulavo ne koks svetimtautis, kurių begalės per amžius prigužėjo Lietuvon, ne sulenkėjęs bajoras, bet tikras lietuvis. Kas svarbiausia, kaip toliau rašo kun. Yla, kad Jakšto nustatytas principas "tapo kelrodžiu katalikų veiklai neprikl. Lietuvoje". Atgavus nepriklausomybę Lietuvos evangelikai buvo pastatyti veidu prieš naujai iškilusią bei atsipalaidavusią nuo Rusijos ir Lenkijos priespaudos Lietuvos R. Katalikų Bažnyčią, kuri, veikdama pagal principą "kad visi būtų viena", siekė eliminuoti likusius Lietuvos Reformacijos židinius.

Šito nesitikėjo lietuvių evangelikų veikėjai ir dvasiškiai. Pagauti "Aušros" ir "Varpo" romantinės dvasios, jie tikėjo, kad lietuvių katalikiška šviesuomenė ir kunigija, patyrusi ant savo nugaros kietą caristinį jungą, įžūlų prolenkiškos hierarchijos persekiojimą dėl lietuvybės išlaikymo ir paveikta XIX a. demokratinių idealų, negrįš prie kontrreformacijos taktikos. Išrinkus Steigiamąjį Seimą, kuriame katalikų partijos sudarė daugumą, greit išsisklaidė turėtos iliuzijos. Nors priimta konstitucija garantavo žodžio, spaudos, tikėjimo ir sąžinės laisvę, bet neatskyrus Bažnyčios nuo valstybės, neįvedus civilinės metrikacijos, visos teisės priklausė nuo valdančių katalikų partijų ir už jų nugaros stovinčios R.K. Bažnyčios malonės.

Per visą nepriklausomybės laikotarpį Lietuvos tarptautinė padėtis buvo labai įtempta, ypač sąrysy su Vilniaus ir Klaipėdos krašto padėtimi. Todėl, net kraštutiniai katalikų politiniai ir bažnytiniai veiksniai turėjo itin atsargiai veikti, kad nesukėlus krašte aštrios reakcijos, kurios priedangoje Lenkija ar Vokietija galėjo užimti visą ar dalį Lietuvos. Antra, katalikų vadovybė vedė kovą ne vien prieš evangelikus, bet ir prieš žydus, stačiatikius ir kitas religijas. Savo keliu katalikai vedė politinę ir idėjinę kovą ir prieš savo ideologinius priešus: valst. liaudininkus, tautininkus, socialdemokratus, jau nekalbant apie komunistus ir kitus radikalius sąjūdžius. Vesdama kovą visais frontais, katalikų vadovybė negalėjo sukoncentruoti savų jėgų išimtinai prieš evangelikus, nes tas jėgas reikėjo panaudoti prieš daug stipresnius savo tikruosius ar įsivaizduojamus priešus. Dargi pačioje katalikų vadovybėje susidarydavo nuomonių skirtumai, iškildavo nauji katalikiški sąjūdžiai (pav. frontininkai), kurie priversdavo keisti kovos metodus ir strategiją. Viršminėti reiškiniai komplikuodavo padėtį, neretai sudarydavo apgaulų vaizdą, bet visvien į paviršių išplaukdavo sena tikrovė, -esą evangelikai nėra patikimi Lietuvai, nes jie kenkia tikrajai Bažnyčiai ir ardo tautos vienybę. Jei jų negalima atversti į katalikų tikėjimą, tai tuomet juos reikia pašalinti iš tautos gyvenimo ir nutildyti. Tik visai nutildytus evangelikus tegalima įtraukti į bendrą lietuvių tautos darbą, bet aiškiai katalikų kontrolėje.

Su tokia problema susidūrė Didž. Lietuvos evangelikai nuo pat nepriklausomybės pradžios, o Mažosios-nuo Klaipėdos krašto prijungimo prie Lietuvos. Su šia problema evangelikams teko pergyventi okupacijas, tremtį ir susidurti išeivijoje. Ši problema evangelikus lydi visur, nuo jos negalima nei atsikratyti, nei užmiršti.

(Bus daugiau).

BALTICOIN

fine art medals
EDITION LIMITED to only 3000 of each design

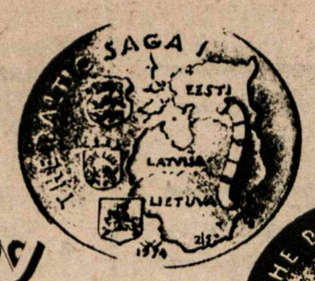

The Baltic Story
AS TOLD BY THE
best Baltic artists
IN EXILE
minted in 99.9 of pure silver and
91.666 of gold (22 karat)

BALTIC SAGA in 30 medals

ACTUAL SIZE

30 YEARS OF EXILE for 250,000 Estonians, Latvians and Lithuanians

1944 – 1974

Nuo 1918 – 1940 m. Estija, Latvija ir Lietuva buvo laisvos ir nepriklausomos šiaurės Europos valstybės prie Baltijos jūros. Galinga U.S.S.R. po slapto ir niekšingo susitikimo su Hitleriu, nutarė prisijungti sau šiuos kraštus. Stalino siųsta kariuomenė peržengė sienas ir Baltijos valstybės dar ir šiandien tebėra Sovietų Rusijos okupuotos.

Neapsakomi vargai ir kančios sekė okupacijas, po to — išvežimai, Sovietų ir Vokiečių koncentracijos lageriai, masiniai bėgimai į vakarus, kultūrinė priespauda ir net genocidas.

Tačiau šiandien estai, latviai ir lietuviai gyvendami išsibarstę po pasaulį, ir tėvynėje, tikisi ir meldžia laisvės ir nepriklausomybės. Jų kultūrinis paveldėjimas yra per daug svarbus, kad išnyktų.

Apsakyti Baltijos tautų įvykius, jų kančias ir ateities viltis Balticoin išleidžia 30 medalių seriją, 30 mėnesių laikotarpyje, nukaltus iš gryno aukso, platinos ir sidabro. Jie sukurti dailininkų: August A. Kopmanis, Eric Pehap, Joann Saarniit, Arthur Mihkelsoo ir Telesforo Valiaus.

Kadangi tik 3000 medalių kiekvieno piešinio bus pagaminta, vienam asmeniui bus leista nusipirkti 3 sidabro ir 1 aukso, tokiu būdu duodant progos didesniam skaičiui asmenų juos įsigyti. Išpardavus — nebus pakartojami.

Pirmieji 3 Baltijos Saga medaliai, parodyti čia tokio dydžio, yra sukurti latvių skulptoriaus August A. Kopmanis, F.I.A.L. Kiekvienas medalis yra 4cm. diametro ir sveria 30 gramų.

Sidabro medaliai kainuoja $24. kiekvienas, aukso — $293. Galima užsisakyti atskiruosearba visa seta is 30, siunciant mokėjima už 1-aji medali ir prasant prisiusti saskaitas už sekancius pries pat juos nukalant. Medaliai bus sunumeruoti nuo 1 iki 30 pagal piesini, ir kiekvieno modelio bus atspausdinta ne daugiau kaip 3000, ir visi sunumeruoti.

Įrašai pirmiems 10 medalių:

1. Nepriklausomų Estijos, Latvijos ir Lietuvos herbai.
2. Pragaištingas Hitlerio ir Stalino paktas privedė prie okupacijos ir Estijos, Latvijos ir Lietuvos sunaikinimo 1940 m. Jų nepriklausomybė ir laisvė turi būti vėl atstatyta.
3. Viena Estijos, Latvijos ir Lietuvos istorinė naktis. Masinės deportacijos birželio 13/14, 1941 m.
4. Estų, latvių ir lietuvių laisvės kovotojų ginkluota rezistencija.
5. Jungtinių Tautų žmogaus teisių deklaracija yra visiems žmonėms skirta. Estai, latviai ir lietuviai taip pat turi teisę į savo žemę, kalbą ir nepriklausomybę.
6. "Mirtinos šukos brauké pirmyn ir atgal ir vėl pirmyn per Estiją, Latviją ir Lietuvą. Nebuvo tačiau abejonių, kurie buvo teisūs. Baltijos valstybės turi būti suvereninės, nepriklausomos" — Winston Churchill, 1950.
7. 1944 — 1974, 30 metų egzilis 250.000 — estų, latvių ir lietuvių. 30 gadi trimdā.
8. Gintaro žemė prie Baltijos jūros. Estija, Latvija, Lietuva. — Dzintarzeme.
9. Tautiniai rūbai. Skirtingi kiekvienai sričiai. — Tautas tērpi.
10. Folkloras.

ŠIS LEIDINYS YRA PATVIRTINTAS IR UŽREGISTRUOTAS KANADOS BALTŲ FEDERACIJOS. NUO KIEKVIENO PARDUOTO MEDALIO $ 1,50 SKIRIAMA KANADOS ESTŲ, LATVIŲ IR LIETUVIŲ TAUTINIAMS FONDAMS.

Applications are accepted now by the earliest postmark.

R. KREISMANIS

ADVANCE SUBSCRIPTION APPLICATION

Make cheque or money order payable to BALTICOIN and mail to:
BALTICOIN, 148 Duke Street, Hamilton, Ontario, Canada, L8P 1X7

Please enter my subscription for a numbered, first edition BALTIC SAGA Fine Art Medals.

I enclose a cheque/money order.

- ☐ $24.00 for medal, design no. ____ in fine 99.9% silver.
- ☐ $24.00 deposit for full set of 30 Baltic Saga medals in fine 99.9% silver and send medal number one as soon as possible. For subsequent medals please bill me before each issue.
- ☐ $293.00 for medal, design no. ____ in 91.666% (22 karat) gold.
- ☐ $293.00 deposit for full set of 30 Baltic Saga medals in 91.666% (22 karat) gold and send medal number one as soon as possible. For subsequent medals please bill me before each issue.
- ☐ State if platinum is desired in place of gold.

SIGNATURE _____
NAME _____ please print
ADDRESS _____
CITY _____ State/Prov. _____
POSTAL CODE _____

Ontario Residents add 7% Sales Tax
U.S. money accepted at par.

U.S. Law permits its citizens to order these medals in silver and platinum only.
Balticoin is a member of Better Business Bureau of Hamilton and District.

VINCO VILKO - WOLFE ĮPĖDINIAMS

1972 m. rugsėjo mėn. Great Neck, N.Y., mirė Vincas VILKAS, Amerikoje žinomas kaip William WOLF, kurio turtą perėmė globoti Viešasis Administratorius. Apmokėjus visas išlaidas, administratoriaus globoje yra likę apie dvidešimt tūkstančių dolerių.

Velionis buvo žinomas Great Neck lietuvių kolonijos veikėjas. Prieš mirtį keliems savo kaimynams pasisakė, kad visą savo turtą užrašęs "Putnamo seselėms". Peržiūrėjus velionies dokumentus, testamento nerasta. Jeigu kas nors turėtų žinių apie testamentą arba mirusiojo giminės, malonėkite pranešti Lietuvos Generaliniam Konsulatui New Yorke:

Consulate General of Lithuania
41 West 82 Street,
New York, N.Y. 10024

KREIVI VEIDRODŽIAI

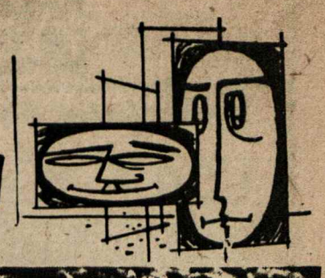

Paskutines į Washingtoną kelionės metu Kosyginui buvo parodytas naujausias Pentagono/USA Karo Ministerija/ kompiuteris.

Kad pademonstruotų šios mašinos pajėgumą, kažkas paklausė: "Kaip atrodys USA po 50 metų"? Mašina išmetė detališką atsakymą. Kosyginas susidomėjęs irgi užklausė: "Kaip atrodys SSSR po 50 metų?". Čia pat mašina išmetė atsakymą. Kosyginas nustebęs škaitė. Ką jis sakė, kaž kas paklausė jo. "Tiesiog nemalonu — aš nežinau", atsakė Kosyginas. "Aš negaliu išskaityti, nes tai parašyta kinietiškai".

SPALVINGOJI LIETUVA *

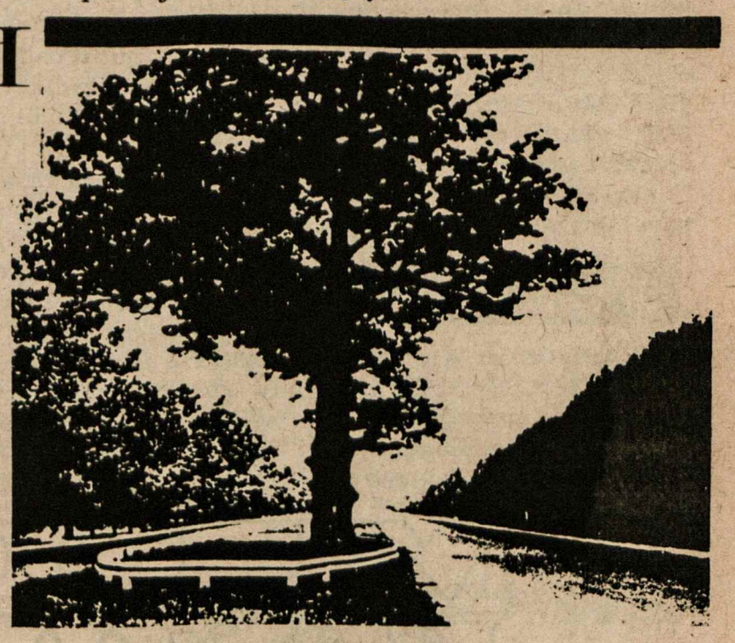

KOMPIUTERIAIS PENI KIAULES

Nesijuokite, tai ne anekdotas ir ne koks smagus feljetonas. Vilniuje rusų kalba leidžiamas laikraštis "Sovietskaja Litva" viename savo paskutinių numerių pranešė, esą Lietuvos mokslininkai, padedami Ukrainos tokių pat mokslininkų, esą išradę prietaisą, kaip nustatyti kiaulės riebalingumą. Esąs išrastas toks aparatas, leidžiąs ultra trumpas bangas. Kiaulių šėrikė ar prižiūrėtojas, norėdamas patikrinti penimos kiaulės lašinių storį, tik pridedąs tokį aparatą kiaulei prie šono, ir aparatas milimetro tikslumu parodąs peniukšlės lašinių storumą... Tai bent patogumas, ar ne: nė sverti, nė skaičiuoti — viskas kaip ant delno! (ab)

*

RYKANTŲ ĄŽUOLAS

Vilniaus-Kauno autostradoje 23 km tarp Grigiškių ir Rykantų, žaliojoje kelio juostoje yra paliktas ąžuolas, aptvertas tvorele, priklausantis Vievio Kelių statybos valdybai Nr. 6, kurį Gamtos apsaugos komitetas įrašė į medžių -- gamtos paminklų sąrašą.

Seni vietos gyventojai pasakoja, kad Napoleono su Rusija karo metu prie šio ąžuolo vyko taikos derybos tarp Prancūzijos imperatoriaus Napoleono ir Rusijos caro Aleksandro I pasiuntinio.

Kodėl šis ąžuolas paliktas kelyje? Ar dėl jo istorinės reikšmės, ar tik kelio vaizdui pajvairinti? Kalbama, kad Kelių projektavimo instituto darbuotojai, projektuodami šį kelią, buvo įpareigoti atitinkamai išvesti kelio trasą, kad būtent šis ąžuolas liktų nesunaikintas ir nesužalotas.

Levo Tolstojaus knygoje „Karas ir taika" III t. (1968 m. leidime lietuvių kalba) parašyta, kad Rusijos caras Aleksandras I iš Vilniaus 1812 m. birželio 13 d. pasiuntęs savo adjutantą Balašovą su laišku pas Prancūzijos imperatorių Napoleoną. Šioje knygoje Rykantų vietovė paminėta, bet apie kokias nors derybas prie ąžuolo neužsiminta.

Daugelis pravažiuojančių klausia, kokią reikšmę šis ąžuolas turi, kad jis vienas paliktas visoje autostradoje, bet kol kas niekas nei iš vietos gyventojų, nei iš kelininkų nieko tikslesnio pasakyti negali.

Prašome apie tai papasakoti žurnalo puslapiuose.

Žiežmariai — Z. BAUBA

Projektuojant Vilniaus—Kauno autostradą, minėtajam ąžuolui išsaugoti didelių pastangų ir iniciatyvos parodė Lietuvos Kelprojekto vyr. inžinierius L. Antanavičius ir architektas L. Domskis. Norint palikti ąžuolą nepaliestą, teko atitinkamai parinkti autostrados trasą.

Gamtos apsaugos komitetas dėl Rykantų ąžuolo apsaugos turėjo ir kitokių samprotavimų. Šis ąžuolas yra paskutinis liudininkas didžiulio ąžuolyno, kuris klestėjo prieš 400—500 metų Rykantų apylinkėse. Ąžuolyno liekanų dar ir dabar yra išlikę Neries pakrantėse ir Maišinės pilkapiuose. Vėliau beveik visas ąžuolynas buvo iškirstas ir žemės paverstos dirbamais laukais. Šis ąžuolas išliko tik dėl to, kad, matyt, jau tada jis buvo sunkiai įveikiamas. Ąžuolai visada primena žmogui apie ryšius su gamta, iš kurios žmogus semiasi stiprybės. Nenuostabu, kad lietuvių tautosakoje ir dainose ąžuolai vaizduojami kaip žmogaus dvasios ir kūno stiprumo simbolis. Kraštovaizdžio bei autostrados estetinio vaizdo pajvairinimui ir pagyvinimui didžiulis gražus ąžuolas labai reikšmingas.

Napoleono laikų įvykiai su Rykantų ąžuolu nieko bendra neturi. Kelias, kuris jungė Vilnių su Rykantais, anais laikais ėjo kitoje vietoje. Todėl žmonių pasakojimai apie tai, kad po šiuo ąžuolu Napoleonas kalbėjosi su carinės Rusijos pulkininku Balašovu, neturi pagrindo.

Rykantų ąžuolas, kaip paminklas, nei kelininkų, nei gamtos apsaugos darbuotojų lūkesčių neapvylė. Keliaujantys šiuo keliu dažnai labai gražiai atsiliepia apie tuos žmones, kurių pastangomis ąžuolas išliko.

Šiuo metu projektuojant ir statant Kauno—Klaipėdos autostradą, 15—16 kilometre nuo Kauno paliekamas kiek jaunesnis ąžuolas, o 35 kilometre išsaugoma net visa ąžuolų giraitė.

(IŠ MOKSLAS IR GYVENIMAS)

ŠV. KAZIMIERO PARAPIJOS ISTORINIAI METMENYS

(Paruošė kun. J. Gaudzė)

22 — *Spausdiname Montrealio lietuvių, susijusius su Šv. Kazimiero parapija istorinius įvykius, kaip yra paruošęs -būdamas vikaru kun. Jonas Gaudzė.*

1919 m. rugpiūčio 15 d. Montrealyje buvo įšventintas kunigu Jurgis Šimkus, o sekmadienį 17 d. lietuvių bažnyčioje buvo primicijos. Po pamaldų parapijos salėje laukė iškilmingi pietūs. Primicijanto kėdė buvo apipinta žalumynais, o ant galvos buvo uždėtas gėlių vainikas. Matydamas kun. J. Vyšniauskas žmonių rodomą didelį pagarbumą naujam kunigui Šimkui, tiesiai visiems pasakė: "nors aš pastačiau naują bažnyčią, dėl kurios įdėjau daug darbo, už tai man niekas jokios garbės nesuteikė, matau, kad man čia vietos jau nebėra."

Ištikrųjų žmonės kun. J. Vyšniausko nuveiktų darbų neįvertino ir vietoje toliau bendrai visiems darbuotis dėl naujos ir stipresnės lietuvių parapijos, dalis žmonių perdaug demonstratyviai rodė didesnį prielankumą naujam primicijantui kun. J. Šimkui. Montrealio arkivyskupija neturėjo jokio plano ir noro pakeisti kleboną J. Vyšniauską naujai įšventintu kun. J. Šimku (tuo metu šv. Kazimiero parapija dar nebuvo pajėgi išlaikyti du kunigu), bet kada kun. J. Vyšniauskas pranešė Montrealio arkivyskupijai apie savo sumanymą važiuoti į Lietuvą, į jo vietą buvo vėliau pakviestas kun. J. Šimkus.

Nesiranda joks oficialus raštas Montrealio arkivyskupijoje dėl naujo paskyrimo į klebonus J. Šimkaus, -galėjo būti žodinis; nėra taip pat jokio raštelio iš kun. J. Vyšniausko, kad jis atsistatydina.

Remiantis D. Palubinskienės tvirtinimu, kun. J. Vyšniauskas sakydavęs: "Atsibodo jam čia po cimantinius takus vaikščioti, bus daug maloniau braidyti po Lietuvos purvinus takus".

J. Vyšniauskas buvo tikrai geros širdies žmogus, bet užsispyrusiai ištvermingas parapijos iškėlimo darbuose. Tik jo dėka montrealiečiai buvo sujungti į šv. Kazimiero parapiją. Betgi jis turėjo ir tam tikrą išdidumo silpnybę, dėl kurios Amerikos lietuviai kunigai jį buvo praminę "bajoru". Kun. J. Vyšniauskas jau anksčiau buvo pastebėjęs, kad kai kurie parapijiečiai prieš J. Šimkaus šventimus kalbėjo, kad tai jiems bus naujas klebonas. Tos parapijiečių nuotaikos jį erzino. Galiausiai jis pasijuto perdaug įžeistas iškilmingų primicijų metu; dėl tos priežasties jis galutinai apsisprendė kuo greičiausia iš Montrealio išvažiuoti.

Kun. J. Vyšniauskas, iki pat paskutinės savo išvykimo dienos į Lietuvą, parapijos knygas vedė labai tiksliai ir smulkiai visą atžymėdamas; -per tai ir buvo galima nustatyti tiksli jo išvykimo diena. J. Paznokaičio tvirtinimu, -"kun. J. Vyšniauskas niekam iš anksto nepranešęs ir visai neatsisveikinęs su savo parapijiečiais, staiga išvyko į Lietuvą. Tai buvo 1919 m. rugpiūčio 23 d., šeštadienio rytas."

Sugrįžęs į Lietuvą, kun. J. Vyšniauskas įstojo savanoriu į Lietuvos kariuomenę, ginti kraštą nuo visokiausių priešų. Po keliolikos metų kun. J. Vyšniauskas buvo montrealiečių kviečiamas sugrįžti į šią parapiją atstatyti taiką, bet vietos arkivyskupija apie tai nenorėjo nieko girdėti. Jeigu būtų sugrįžęs į Montrealį kun. J. Vyšniauskas, ši lietuvių parapija būtų buvusi viena iš stipriausių šiaurės Amerikoje.

Bus daugiau

MONTREALIO LIETUVIŲ PIRMOJI GEGUŽINĖ MONT ROYAL KALNE.
(1914 m. birželio mėn. 5 d.)

hamilton

Vienintelis lietuvių bankelis Kanadoje

įsikūręs nuosavuose namuose —

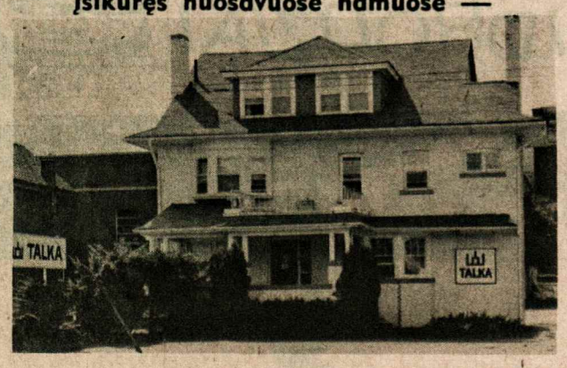

HAMILTONO LIETUVIŲ KREDITO
KOOPERATYVAS "TALKA"
830 Main St. East, tel. 544-7125

Darbo valandos:

pirmadieniais	10 — 5 v.p.p.
antradieniais	10 — 5 v.p.p.
trečiadieniais	10 — 5 v.p.p.
ketvirtadieniais	10 — 5 v.p.p.
penktadieniais	10 — 7 v.vak.
šeštadieniais	9 — 12 v.p.p.

Liepos—rugpjūčio mėnesiais ir prieš ilgus savaitgalius "Talka" šeštadieniais uždaryta.

MOKAME UŽ:

Depozitus (P.C.A)	6%
Santaupas (Nuo liepos 1 d.)	8¾%
Terminuotus depozitus 1 metų	9½%

IMAME UŽ:

Asmenines paskolas	12%
Nekilnojamo turto paskolas	11%

Nemokama gyvybės ir asm. paskolų drauda. Nemokamas pilnas čekių patarnavimas. Parduodame "American Travelers" čekius. Užtikrintas indėlių saugumas. Kapitalas — virš $ 4,600,000

ŽŪKLAUTOJŲ IR MEDŽIOTOJŲ KLUBO GIEDRAITIS VALDYBA kviečia visus narius ir prijaučiančius atvykti į klubo gegužinę liepos 7 d., sekmadienį savoj šaudykloj. Pradžia 14 val. Pryziniai šaudymai, įdomi loterija ir linksmoji dalis. Jaunimas bus pavaišintas. V-ba

st.catharines

PARAPIJOS 25-KIŲ METŲ SUKAKTIES ŠVENTĖ - minėjimas bei ta proga koncertas su žymiausiais mūsų solistais Gina Čapkauskiene bei Stasiu Baru iš meninės pusės praėjo pasigėrėtinai, iš organizacinės pusės kiek per kukliai, nes per tokias šventes būdavo dvigubai daugiau žmonių. Viską organizavo, nežinia kodėl, beveik vienas žmogus.

• Šiemet nebuvo garsiųjų tradicinių Joninių, kurios buvo rengiamos beveik 20 metų bėgyje. Visuomeninė veikla čia yra tiek gyva ir tiek šakota, kad Joninėms rengti pritrūko jėgų. Tie patys žmonės skautų rėmėjų valdyboje, o kitų nebegalima prisiprašyti. Pelningai surengti Jonines ar kurį kitą didesnį renginį, reikia gerokai pasitempti stipriausiom jėgom ir tai dar, dirbant tą darbą kartu. Ne pelnas yra esmė, bet ką rengiant yra svarbu mūsų tautiniam darbui sutraukti mases lietuvių, tada ir pelno atsiranda ir lietuvybė yra pajudinama iš pagrindų.

• Pamirštame, kai kas eina gerai. Jau kelinti metai mokykla dirba gerai ir to nuopelnas tenka ne tik visiems tėvams, mokytojams, bet labiausiai mokyklai pasišventusiam tikram kariui — buvusiam karininkui Petrui Balsui.

• Pasibaigė didžiausias visoj Kanadoj tautybių festivalis. Visa spauda sužavėta, ką gali padaryti europiečiai ir stato juos pavyzdžiu kanadiečiams. Lietuviai irgi išryškėjo kaip geriausiai, šauniausiai organizuoti ir patys originaliausi savo tradicijomis bei gintarais, kurių parodėlės eksponatus spauda pavadino "fascinating".

• Įsikūrė pavergtų tautų organizacija, kurion įeina ir lietuvių atstovas. Čekų profesorius parašė čarterį, kuris jau organizacijos priimtas. Tikslas bendrom šio krašto gausiom tautybių jėgom dirbti pavergtų tautų išsilaisvinimui iš Rusijos vergijos.

• Neturime jaunimo problemos. Mūsų jaunimas žydi pilna to žodžio prasme. Visi iki vieno priklauso Nemuno ansambliui. Dalyvauja net Bufalo miesto lietuviukai. Trys tautinių šokėjų grupės, nuo mažiausių iki didžiausių, net pusiau lietuviškos šeimos jungia vaikus į lietuvybės darbą.

(Nukelta į 7 psl.)

popietė savuose namuose

S. Pranckūnas

Torontiečių tarpe didesnį susidomėjimą sukėlė "N. L." tilpusi mintis siūlanti šaulių perorganizavimą. Tą veiksmingąją, daugiausia tėvynės vadavimu besirūpinančią organizaciją. Nežiūrint šaulių pasigerėtinos veiklos, daugeli atvejų būdavo pasigendama sąjungos orumo. Ar tai pačioje jų veikloje, ar jų gretose ar garbės žymenų dalinime. Taip pat sunkiau buvo pastebimas tėvynės gynėjų gyvybingumas, arba tos akcentuotinos jų ypatybės, kurios savo ryškumu dominavo nepriklausomybės laikais. Anais laikais būdavo miela stebėti, net su pasigerėjimu sekti darniąsias, augalotų šaulių gretas. Ar tai jiems esant užsiėmimuose, ar manevruojant, ar tik orkestrui pritariant iškilmingajam vėliavos pakėlimui. Tai buvo didinga, giliai atmintin įstrigusi, gražiausius prisiminimus puoselėjanti, glaudžiai su gynyba susijusi tėvynės meilės nostalgija. Gražu, kad atsiradus darbštiems idealistams, nebojant kliūčių, atgaivinama nors dalis tų malonių prisiminimų. Dar gražiau, kad su tuo einama į viešumą ir gaivinamas tėvynės ilgesys. Bet nūdieniame gyvenime prisiminimų vien neužtenka, kuomet realybėje tesimato tik šešėliuotos, kiek pablizgintos, anų laikų nuotrupos. Jos nesuteikia nei optimizmo, nei tam tikslui puoselėjimų vilčių. Tenka tik stebėtis, kad atsirado šaulių būrio vadas, kuris, kaip toje Andersono pasakoje, pamatė, kad karalius nėra pasipuošęs puošniausiais drabužiais. Karalius yra visai nuogas.

•••

Tik pabaigęs pietauti, vienas tautietis pasakoja prie to paties stalo sėdintiems dalyviams, kai pereitą savaitę jis turėjęs netikėtą ir įdomią staigmeną. Jiedu su žmona nuėję aplankyti Ontario Place, tą Toronto naująją, $21.000.000 kainavusią, prieš porą metų užbaigtą, ant Ontario ežero supiltų salų pastatytą pažibą. Jie ten daug vaikščioję, daug apžiūrėję. Pamatė tarsi iš Montrealio Expo perkeltą, amerikiečių sugedusį, geodezinį gaublį, prisižiūrėję tą ypatingąjį kiną, kurio ekranas tęsiasi visu 360 laipsniu apskritimu ir rodąs beveik stebuklus. Jie daug vaikščioję tais salas jungiančiais tiltų tilteliais, pamatę visus puošniuosius pastatus, iki visai pavargę ir pasimetę.

Jiems tarp savęs lietuviškai kalbantis ir tariantis kaip būtų geriau iš čia išeiti, prie jų staiga atsiradusi gražutė, skoninga vietovės paviljono vadovės uniforma apsirengusi mergaitė. Kreipdamosi į juos, mergaitė, užkalbinusi taisyklinga lietuvių kalba pažadėdama padėti. Jeigu jie nebemano daugiau čia nieko apžiūrėti, ji nurodysianti artimiausią išėjimą. Tuo pačiu, toji simpatingoji mergaitė pasiteiravusi kaip jiems viskas patikę, ar jie nesigaili praleidę čia dieną.

Neatgaudami žado, nustebę tautiečiai, tik žiūrėjo į gražią, lietuviškai kalbančią, jiems kaip dangaus palaimos atsiųstą lietuvaitę. Tuo pačiu vyras pastebėjęs prie mergaitės krūtinės prisegtą kortelę, ant kurios buvo parašyta Kristina Augėnas. Tik dabar, perskaičius kortelėje pavardę, jam viskas paaiškėję. Prieš juos stovėjo graži, tėvelių taisyklingai išmokinta kalbėti lietuvaitė.

Aišku, jie labai apsidžiaugė čia, šioje žmonių minioje sutikę savą tautos dukrą, tuo labiau, kad ji buvo paviljono vadovė. Megzdama su jais kalbą, mergaitė aiškino kas čia yra matytino ir kas įdomesnio. O jeigu jos užkalbinti svečiai esą jau viską apžiūrėję, ji nurodysianti jiems ir išėjimą. Mergaitė ne tik kad parodė, bet pati juos pavedė artimesniu praėjimu.

Tik išėję ir atsidūrę už paviljono vartų jiedu susigriebė, kad kaip reikiant ir nepadėkoję tai simpatingajai mergaitei, kai juos išlydėjusi ir atsisveikinusi; ji grįžo parodą prie savo pareigų.

Parėję į namus ir teiraudamiesi pas pažįstamus apie parodoje sutiktą lietuvaitę, jie daugiau ką sužinoję. Sutiktoji mergaitė esanti studentė Kristina Augėnaitė, priimta vasaros metui kaip parodos hostess. Iš 2000 ten norėjusių patekti kandidačių, buvo atrinkta tik 46 mergaitės. Viena iš jų buvo lietuvaitė Augėnaitė.

NL birželio mėn. 19 d. nr. Popietė savuose namuose nepilnai atspausdintas aprašymas-papildomas:

"Ypač pastarasis jaunuolis Eugenijus, ką tik grįžęs vasaros atostogom iš Vancouver. Jis taip ten moka paprastai prie kiekvieno prieiti ir gražiai lietuviškai įkalbėti. Kas būdinga, kad Eugenijaus tėveliai Ona ir Zigmas Girdauskai Sekminių išvakarėse atšventė 25 metų vedybinę sukaktį. Jų pasveikinti buvo susirinkę daug svečių, o sūnus Eugenijus būdamas tiek santūrus, neišnaudojo tokios progos platinti Karavano pasams."

Taupyk ir skolinkis

Pirmutiniame ir didžiausiame TORONTO LIETUVIŲ KREDITO KOOPERATYVE

PARAMA

MOKA	IMA
6% už depozitus	9% už asm. paskolas
8¼% už taupymo s-tas	8½% už mortgičius
9% už 1 m. term. dep.	

Kapitalas — aštuoni milijonai dolerių

Asmenines paskolas duodame iki $5.000 ir **mortgičius** iki 75% įkainoto turto. **Visų narių gyvybė** apdrausta santaupų dydyje, bet nedaugiau $2.000. Asmeninės paskolos mirties atveju apdraustos iki $5.000.
Nemokamas čekių ir sąskaitų patarnavimas.

KASOS VALANDOS: kasdien nuo 10 val. iki 3 val. po pietų, išskyrus sekmadienius. Pirmadienį ir penktadienį nuo 10 v. r. iki 8 val. vakar. Šeštadieniais nuo 9 val. ryto iki 1 val. po pietų (liepos ir rugpjūčio mėnesiais šeštadieniais uždaryta).

BŪSTINĖ: Lietuvių Namai — 1573 Bloor Street West,
Telefonas **532-8723** • Toronto, Ontario, M6P 1A6

ĮVAIRŪS SIUNTINIAI IR DOVANOS

į Lietuvą, Latviją, Estiją, Ukrainą, Sov. Sąjungą paprastu ir oro paštu.

Dovanos be muito: Motociklai, skalb. mašinos, televizijos priimtuvai, šaldytuvai ir t.t. Taip pat persiunčiame piniginius pažymėjimus (certificates), už kuriuos gavejas gali pirkti prekių specialiose krautuvėse.
Norint pasiųsti automobilį, prašome pirma pasiteirauti, nes automobilių skaičius yra ribotas.
Siunčiame Jūsų sudarytus ir apdraustus įvairius siuntinius iki 19¾ svarų gryno svorio. Turime pa davimui įvairių medžiogų ir kitų prekių.
Sąžiningai ir greitai patarnaujame.

DARBO VALANDOS: TREČIADIENIAIS — UŽDARYTA. Pirmadieniais, antradieniais, ketvirtadieniais ir penktadieniais — nuo 9 v. ryto iki 7 v. vakaro; šeštadieniais — nuo 9 v. ryto iki 5 v. vakaro.

LIETUVIŲ ĮSTAIGA **Baltic Exporting Co.** 480 RONCESVALLES AVE TORONTO 3, ONTARIO
Telefonas LE 1-3098 Savininkai A. ir S. KALŪZA

MULTICULTURAL FESTIVAL

MULTICULTURAL FESTIVAL '74

FESTIVAL MULTICULTUREL '74

KANADOS TAUTYBIŲ MENO FESTIVALIS

Ottawa, July 2-28

Kanados sostinė pirmą kartą bus šeimininkė metinio daugiakultūrio festivalio, kuriame suspindės folklorinis menas. Liepos renginiai bus tikra panorama spalvų, šokių, muzikos ir dramos. Dalyvaujančios grupės atstovaus plačioms krašto sritims ir kiekviena jų atliks programą, būdingą kultūrinei savo tradicijai.

Kanados vyriausybė su pasididžiavimu pasitinka daugiakultūrį festivalį. Tai būdas parodyti turtingumui bei vitališkumui, glūdinčiam daugiakultūrinėje Kanados tikrovėje.

HON. STANLEY HAIDASZ
Minister of State
Multiculturalism
Canada

MULTICULTURAL FESTIVAL 74

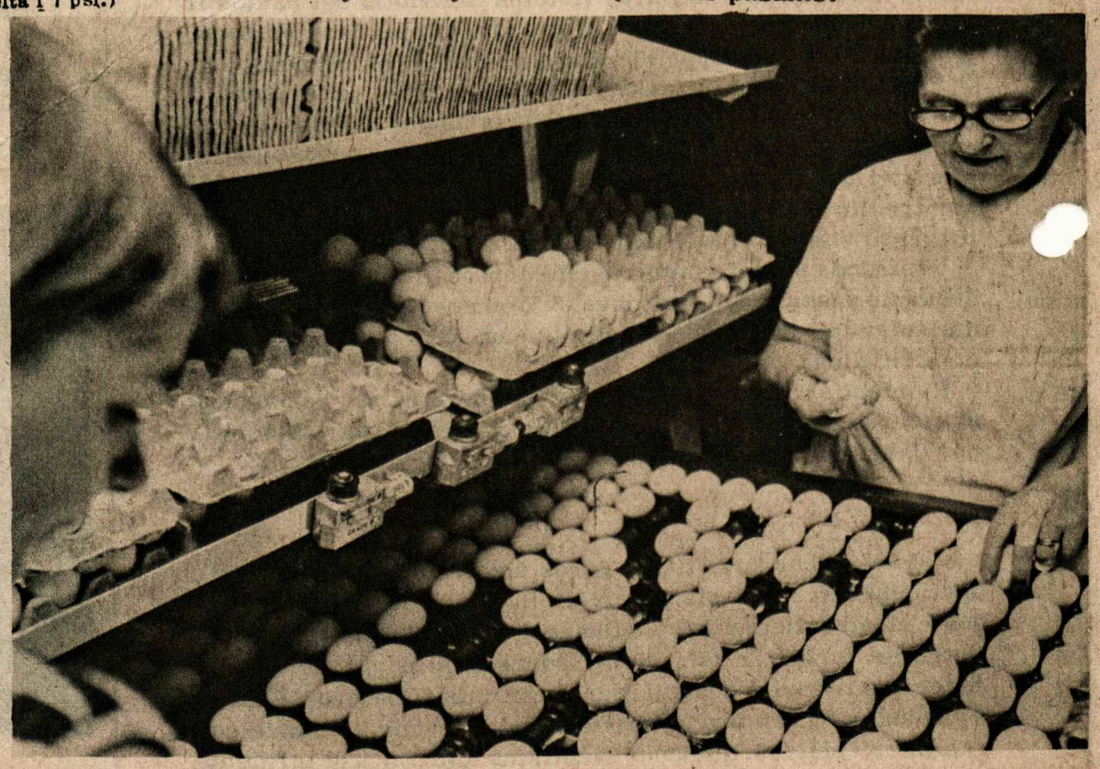

MOTERYS DIRBANČIOS PRIE KIAUŠINIŲ RŪŠIAVIMO (Photo - Ontario Ministry of Agriculture and Food)

st.catharines

(Atkelta iš 6 psl.)

Tas jaunimas yra šio krašto lietuvių bei kanadiečių dėmesio centre,

Žinome gerai, kad neįmanoma tą jaunimą padaryti gerai kalbančiu lietuviškai. Vieni kalba geriau, kiti blogiau, bet visi mokosi lietuvių kalbos kiekviena proga, gi yra ir ir tokių, kurie lietuviškai kalba taip puikiai, kaip ir tėvai. Kaip ten bebūtų, žinome tik vien: tai kad šis jaunimas niekad nepamirš tų lietuvybės dienų, kurias jie dabar gyvena. Neretas nuo jų niekad nesitrauks. Vargu bereikia jums didesnio moralinio atlyginimo. Žinoma, garbė priklauso vadovams, bet ir tiems kurie jiems padeda jei ne darbu tai bent geru žodžiu.

Vivat; crescat. floret mūsų jaunimas - tegyvuoja, teauga, težydi mūsų teevynei Lietuvai.. Kor.

london, ont.

DALYVAUTA TALENTŲ PASIRODYME

Birželio 20 d. Londono miesto R. kat. anglų pradžios mokykloje vyko mokinių talentų pasirodymai. Šioje mokykloje patalpas turi ir Londono lietuvių šeštadieninė mokykla. Todėl į mokinių talentų pasirodymus buvo pakviesti dalyvauti ir lietuvių mokyklos mokiniai.

Mūsų mokyklos tautinių šokių grupė, vadovaujama mok. M. Chainausko ir mokyklos chorelis, vadovaujamas mok. Gr. Petrauskienės puikiai ir patraukliai pasirodė. Už šį papildymą bendros programos St. John's mokyklos vedėjas M. Carey ir nuoširdžiai padėkojo ir mūsų šokius bei daineles apibudino, kaip Kanados multikultūros reiškinius. Iš publikos mūsų mokiniai susilaukė kraštų katučių.

Mokinių talentų pasirodymus ruošia visos Londono miesto mokyklos. St. John's mokyklą gausiai lanko ir įvairių etninių grupių vaikai. Todėl įvairioje programoje vyravo italų, meksikiečių, filipiniečių, prancūzų ir kitų imigrantų kilmės mokiniai.

L. E-tas

AUKSINIS VEDYBŲ JUBILIEJUS

Veronikai ir Viktorui Gudeliams, nuolatiniams aktyviems Londono lietuviams, jų duktė ir sūnus su savo šeimomis suruošė 50 metų vedybinės sukakties pokylį.

Pradžioje pilna susirinkusių bažnyčia dalyvavo iškilmingose mišiose, kurias celebravo kun. B. Pacevičius ir apie sukaktuvininkus pasakė gražų pamokslą. Kun. Pacevičius išrūpino Gudeliams raštišką Šventojo Tėvo palaiminimą.

Birželio 8 d. pokylis parapijos salėje praėjo labai pakilioje nuotaikoje. Sukaktuvininkams organizacijų atstovai bei paskiri asmenys išreiškė labai nuoširdžių sveikinimų ir linkėjimų ir įteikė labai gražių ir brangių dovanų.

Ilgiausių metų sukaktuvininkams! L. E-tas

calgary

HAMILTONO "AUKURAS" ATVAŽIAVO...

Balandžio 19 d., vakarop, Calgary lietuvių namuose pradėjo skambėti telefonai: "Aukuras" atvažiavo!.. Kaip tai ? - Negali būti, juk jie tik rytoj čia turi atsirasti. Juk lėktuvų streikas ! -Ne, jie čia, laukia, kad paimtumėt juos iš aerodromo.

Aukuriečiai buvo atsivežti ir išskirstyti po lietuvių šeimas per visą 155 kv.m. Calgary miesto plotą.

Sekantį rytą aukuriečiai buvo nuvežti į Banff kurortinį miestą, kiti pasiekė net Lake Luise. Šiai ekskursijai vairavo Sniečkus, Šukys, Yauga ir Dubauskas. Aukuriečiai pasimaudė mineraliniuose baseinuose, apžiūrėjo slidininkų pakalnes bei jų aitvarus, istorinius muziejus bei kitas įdomesnes vietoves.

Tą pačią dieną, bal. 20 vakare Aukuras Sir Winston Churchill salėje suruošė literatūrinį koncertą. Po jo sekė šokiai ir užkandžiai. Koncertą atidarė pirm. A. Nevada, o gėles artistams įteikė p. Molsonienė.

Žiūrovams, ypač jaunimui, ypač patiko E. Kudabienės vaidyba.

Kritika bei pastabos Aukurui:

Žmogui, senai nemačius savo kalboje gyvojo teatro, Aukuras palieka labai gilų įspūdį - ar tai būtų senimas, ar ar jaunimas. Bet tuo pačiu, kelia klausimą, kodėl ta programa yra tokia ilga? Juk visiems aišku, kad per tris valandas ar per tris metus mes scenoje negalėsime pastatyti įtikinantį visos Lietuvos istorijos veikalą. Geriau mažiau, bet vaisingiau.

Ištrauką iš istorinio veikalo Mindaugas-J. Marcinkevičiaus-išvertė anglų kalbon O. Čerškutė. Žiūrovas stebi beviltišką karaliaus Mindaugo padėtį, mato sūlpną jo laikotarpį ir jam aišku, kad tauta pasmerkta mirti dar negimus ir reikalinga gilios užuojautos.

"Dr. Vincas Kudirka" yra geras vaizdas tam, kas žino gerai Lietuvos istoriją bei literatūrą. Knygnešio gyvenimą ir priespaudą gal galėtumėm pavaizduoti daugiau suprantamu bei aiškesniu paveikslu. Sumažinti poeziją ir prozą. Mažesnėse kolonijose toks ištęsimas nevisai priimtinas.

Vyt. Alanto "Šiapus Uždangos" komedija artistų buvo labai gyvai suvaidinta ir sulaukė šiltų diskusijų tarp žiūrovų. Alfonsas Stanevičius -Žvynakio rolėje jautėsi laisvai, na o Kazimieras Burgunda žavėjo visus savo Švilpos rolėje. Liuda Stungevičienė irgi laisvai jautėsi Alės rolėje.

Visi Calgary lietuviai labai dėkingi už Aukuro atsilankymą, kuris iš tikro mus atgaivino ir parodė, kad lietuvis dar gyvas ir jautrus.

K. Dubauskas

INŽ. VYTAUTAS PAKALNIŠKIS PRIE SIDABRO KASYKLŲ ANGOS. JIS IŠ MONTREALIO IŠVYKO PAVASARĮ PRISIIMDAMAS MANAGERIO PAREIGAS SIDABRO KASYKLŲ SUSTOJUSIOS SEKCIJOS ATGAIVINIMUI IR EKSPLOTACIJAI. ŠIOS NORADCO SILVER MINE YRA BRITISH COLUMBIA ŠIAURĖJE IR TEN DARBUS VYKDO TIK VASAROS METU. TAIP, KAD V. PAKALNIŠKĮ IR VĖL APIE RUDENĮ SULAUKSIME MONTREALYJE.

montreal

ATEITININKŲ STOVYKLA

Ateitininkų Vasaros Stovykla Baltijoje bus nuo liepos mėn. 13-21 d. Vasarą, kai nėra šeštadieninės mokyklos, stovykloje vėl galima susitikti visus draugus, kartu pabendrauti, kartu dirbti ir linksmai gamtoje praleisti laiką.

Elenutė Razgaitytė tikisi, kad pernai išmoktų dainų dar neužmiršote, ir šiems metams parinko visiškai naujas. Kiti vadovai ruošia programą, kad ji būtų įdomi ir įvairi, kad stovyklautojams nereikėtų nuobodžiauti ir perdaug pavargti. Tikimės svečių ir iš kitur. Vietos dar yra, kurie neužsiregistravote, skambinkite J. Adamonienei 256-5355. Stovyklautojai, kurie turi oro pripučiamus matrasus ar gali juos įsigyti, prašome pasiimti.

J. Adamonienė

NL VIENOS GEGUŽINĖS METU, SKRUIBIO VASARVIETĖJE, Liepos 14 d. šioje pačioje vietoje įvyks šių metų gegužinė. (žiūrek skelbimą 8 psl.).

- Rūta Jaugelytė nesenai sugrįžo iš ilgesnių atostogų, aplankiusi Oną ir Jurgį Šablauskus Hondure.
- Jolė Andriuškevičiūtė sumaino žiedus liepos 13 d. su Derek Patterson iš Vancouver.
- Henrikas Nagys atostogų išvyksta į Lemont, Ill, pas tėvus ir gimines. Vyksta su mašina, žada būti apie 2 savaites.
- Šį sekmadienį, Aušros Vartų parapijos gegužinė Palangos vasarvietėje.

GERA PROGA !
Verdun — La Salle Y.M.C.A. reikalingas sargas (Janitor), kuris nusimano apie namų apyvoką ir sugebas atlikti mažus pataisymus. Visos sąlygos labai geros. Skambinti: 769-2728 — Handyman-

V. Bačėnas All Seasons Travel, B.D.
2227 DUNDAS STREET W., TORONTO, ONTARIO M6R 1X6
Visais kelionių reikalais betkur pasaulyje skambinti
tel. 533-3531

CFMB RADIO 1410 MONTREAL
LIETUVIŠKA RADIJO PROGRAMA
KIEKVIENĄ TREČIADIENĮ, 11 VAL. VAK.
PROGRAMOS VEDĖJAS
L. Stankevičius, 1053 Albanel Cr., Duvernay, P.Q. TEL. 669-8834

JUOZAS GRAŽYS
KAILIŲ SIUVĖJAS
• Siuvu ir parduodu
• Taisau ir remodeliuoju
• Vasaros laikas saugojimas (Storage)
6396 Bannantyne Ave. Verdun, Montreal. Tel. 767-6183

W. Lapenat
GENERAL CONSTRUCTION REG'D.
89 Orchard Street, LaSalle, P.Q.
Įvairi industrinė ir komercinė statyba ir dažymas. Darbas atliekamas sąžiningai ir prieinamomis kainomis. Taip pat INTERNATIONAL dažų išpardavimas —tel. 366-6237/3896

Baltic Woodwork Co.
K. KIAUŠAS ir J. ŠIAUČIULIS
Daromos įvairios durys, langai, virtuvės kabinetai ir kiti įvairūs medžio dirbiniai.
547 Lafleur Ave., LA SALLE 650, P.Q. TEL. 366-3884.

BELLAZZI-LAMY INC.
ĮVAIRI MEDŽIO STATYBINĖ MEDŽIAGA:
Durys, langų rėmai. Izoliacija. Ten-Test.
Masonite, statybiais popieris, cementas,
B. P. išdirbiniai ir visa kt.
7682, BOUL. CHAMPLAIN LASALLE 366-6941

Jetté & Frères
VISKAS MODERNIEMS NAMAMS
Visi kiti vandentiekio ir šildymo taisymai ir nauji įrengimai. Gazinių priemonių pardavimas ir įrengimas. Atstovaujame — Hydro-Quebec išnuomavimui karšto vandens tiekimą. Veltui įkainavimas.
Jetté & Frère Ltée
Plumbing & Heating kontraktorius.
140-2e AVENUE - 366-0330

VARTOKITE ŠIUOS DAŽUS
JIE ATSPARŪS VISOKIAM NUSIDĖVĖJIMUI
BEI NUO SAULĖS NUBLUKIMUI
Nelaukdami įsigykite!

PIRKITE IR BŪSITE PATENKINTI...
Jei nemėgote dažyti savo namus — jūs pamėgsite dažydami su Latex d'Exterieur CIL dažais, nes jų graži ir patvari spalva. Pasiteiraukite apie mūsų Blanc Trutone Latex Acrylique. išorės dažus Latex Acrylique ir naujausius Latex blizgančius Cilux. Jūs laimėsite ne tik šįmet, bet ir ateičiai.
Peintures CIL
DE LASALLE HARDWARE
W. Theroux prop.
7688 Edouard, La Salle, P.Q.
Tel. 365-0470 (kampas 6 ave.).

Pharmacie BRONX PARK Pharmacy
LEO RATNER, B.P.H. L. PH.
NIEKO NEKAINUOJANTIS IR GREITAS PRISTATYMAS
VEIKIANTI PAŠTO ĮSTAIGA
7576 CENTRALE — LASALLE — 365-0770

Tony's Photo Studio
1920 FRONTENAC ST. — MONTREAL P.Q.
PORTRETAI - VEDYBOS - KRIKŠTYNOS
SUKAKTUVĖS MAŽAMEČIAMS
ĮVAIRIOS PROGOS
TEL. 525-8971.
T. Laurinaitis

TEXACO
MIKE'S TEXACO SERVICE STATION
(M. RUTKAUSKAS)
POINTE CLAIRE, P.Q.
601 St. Jean Road.
Tel. 695-3883
• Atsitiktiniai ir kapitaliniai automobilių remontai
• Degalai, tepalai, padangos ir kita
• Montrealiečiams lengvai pasiekiama greitkeliu Nr. 40 arba Nr. 20.

LaSalle Auto Specialist Reg'd.
7725 George Street
LaSalle, Que.
TEL: 366-0500, 366-4203
• Taisymas ir dažymas automobilių
• Pardavimas ir taisymas Chaparral firmos snowmobile ir Moto firmos snowblower ir taip pat motorinės valtys.
Sav. G. Desrochers

LaSalle AUTOMOBILE INC.
366-7818

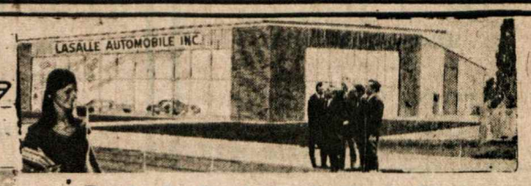

LAURENT DAIGNEAULT
PARDAVIMAS
IMPERIAL — CHRYSLER — DODGE — CHARGER
CORONET — CHALLENGER — SWINGER — DART
Camions DODGE Trucks
7635 BOUL. LASALLE - LASALLE, QUE.
Mechanizuotas ratų ir kitų dalių reguliavimas. Išorės (Body) taisymas ir dažymas naujame garaže ir moderniomis priemonėmis. Kreipkitės De La Verendrye prie Lapierre, tel. 365-3364

Highland Auto Body
611 LAFLEUR AVE., LaSALLE
TEL. 366-7281
• Atliekami mechaniniai darbai
• Išorės taisymas ir dažymas
• Dunlop padangos ir baterijos
Pardavimas gazolino ir alyvos — lietuviams nuolaida.
Savininkai: V. Sužinskas 389-0571 ir J. Zavys 365-3252

Nepriklausomos Lietuvos AKCIJŲ VAJUS

NAUJAI ĮSIGIJUSIŲ AKCIJAS SĄRAŠO TĄSA:

110. L.K.Mindaugo šaulių kuopa Montrealyje įsigijo dar 3 NL akcijas, prie anksčiau turėtų 5 akcijų.

111. Atsiliepdama į paskelbtą vajų, Dragašienė Anelė iš Toronto, nupirko 10 akcijų - 100 dol. sumoje. Jos vyras Jonas irgi yra NL bendrovės akcininkas.

112. Vaupshas Petras iš Verdun, įsigijo 5 NL akcijas. Jis yra anglų mokyklos mokytojas /James Lyng High school/ ir gana aktyvus lietuvių veikloje. Ilgalaikis Aušros Vartų parapijos k-to narys. Buvęs LITO pirmininkas, šiuo metu jo vice-pirmininkas, ir aktyvus kitose organizacijose.

113. Meilus Vytautas, šiuo metu Kanados Ambasados tarnautojas Švedijoje. Žinomas lietuvių veikėjas, gyvenęs Toronte. Vienu metu buvo KLB Krašto V-bos pirmininkas. Įsigijo 5 akcijas.

114. S.B. iš Ontario įsigijo 10 akcijų.

Iki dabar parduota akcijų už$ 4370. Nuoširdžių skaitytojų dėka tikimės, kad tikslas bus pasiektas ir visi prisidės prie vajaus per daug nedelsdami.

Ačiū visiems !

J. V. Stankaitis
NL Spaudos B-vės Ūgdymo Reikalams Narys

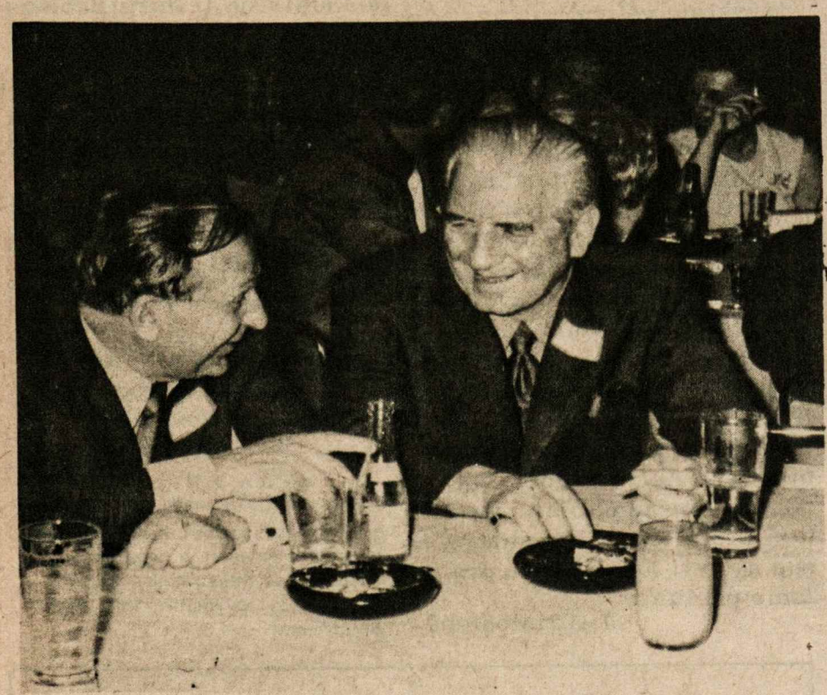

PETRAS VAUPSHAS (iš dešinės) su Lito vedėju Pr. Rudinsku besivaišina Quebec'o provincijos kredito unijų konvencijoje.

LITAS

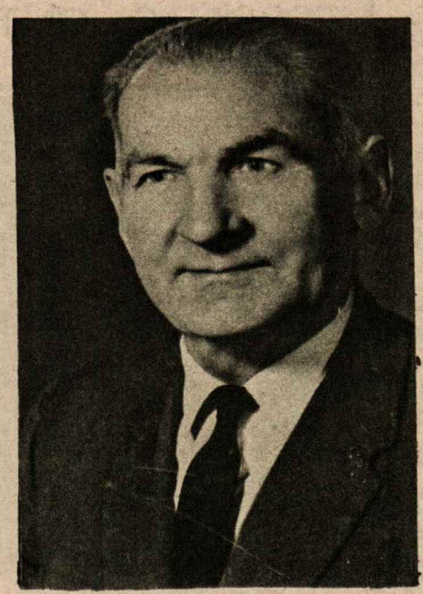

DOMAS JURKUS

IŠLEISTUVĖS D. JURKUI

Pirmajam "LITO" vedėjui ir dabartiniam sąskaitybos vedėjui Domui Jurkui išeinant į pensiją, draugiškas išleistuves "LITO" v-bos ir komisijų nariai surengė MAAA/Montreal Amateur Athletic Association/ Klube, o tarnautojai "LITO" raštinės patalpose. Abiejomis progomis D. Jurkui buvo įteiktos dovanėlės atsiminimui.

Narialsu ilgamečiu "LITO" vedėju atsisveikins ateinančiame metiniame susirinkime.

- "LITO" pirmininkas, notaras J. Bernotas atostogauja nuo birželio mėn. 24 d. iki liepos mėn. 7 d., o "LITO" vedėjas P. Rudinskas nuo liepos mėn. 8 d. iki 21 d.
- Palūkanos už taupomąsias sąskaitas už pirmąjį pusmetį prirašytos birželio mėn. 30 d.
- Birutė Vaitkūnaitė-Naglienė, pakviesta U de M, pirmą liepos pusę praves šokio ir improvizacijos seminarą.
- Loreta Žižytė, gaudama dvi savaites atostogų, nuo 21 liepos, praleis jas pas tėvus, Dominicos saloje.

VESTUVINIŲ VARPŲ GAUDIME...

Birželio 15 d., 4 v. p. p., Linda Gudaitė ir Kanados Armijos kapitonas Laisvydas Baršauskas, sumainė auksožiedus Aušros Vartų parapijos bažnyčioje.

Retos yra šitokios iškilmės mūsų bažnytėlėje.

Jaunasis, atėjęs bažnyčion, momentui sustojo prie šoninio altoriaus, kuriame yra žuvusiems kariams paminklas, atidavė pagarbą kardu. Abu jaunieji yra susipratę lietuviai ir Aušros Vartų ilgamečiai nariai. Tad AV choras iškilminga giesme prašė Aukščiausiojo palaimos šiai jaunai porai.

Bažnytinės iškilmės prasidėjo su Veni Creator Spiritus, diriguojant ir vargonais grojant mūsų chorvedei Mme Roch.

Gaudžiant džiugiam Wagnerio maršui, savo tėvelio lydima, žengė nuotaka altoriaus link. Jų priekyje ėjo išsipuošusios pamergės ir pabroliai

Pirmasis pabrolis Jonas Abromaitis asistuoja jaunajam prie altoriaus. Pirmoji pamergė-jaunosios pusseserė Kristina Gudaitė, antroji-pusseserė Virginija Gudaitė, trečioji-Irena Gudaitė, ketvirtoji-Gisela Zannella.

Antrasis pabrolys - Vytas Baršauskas, trečias-Antanas Mickus, ketvirtas- Ladas Giriūnas. Prieš pat nuotaką, jaunosios sesutės Elizabeta ir Onutė ir žiedų nešėjas jos broliukas Dovydas.

Apeigas atliko klebonas Tėv. J. Kubilius, S.J., krikštijęs Lindą, ir pasakė gilios minties žodį.

Į apeigas įsijungia ir choro vadovas sol. A. Keblys su Schuberto kuriniu Ave Maria, palydint vargonams.

Oktetan įsijungus nuotakos tėveliui-jis yra pirmas tenoras-subtiliai sugiedotas Gounaud Sancta Maria.

Po jungtuvių jaunajai klūpant prie Marijos altoriaus - choras įsijungia su giesme Marija, Marija.

Jauniesiems grįžtant nuo altoriaus, pasigirdo vargonų Coronation maršas ir juos pasitiko paralelės karininkų, Laisvydo draugų, kardais atiduodančių pagarbą.

Vestuvinė puota vyko gražiai išpuoštoje AV parapijos salėje. Svečiai, kurių buvo virš 200, buvo vaišinami kokteliais, paruoštais Shenley kompanijos atstovo P. Žukausko, ir užkandžiais.

Jaunuosius sutiko lietuviško papročiu jų tėvai su duona, druska ir taurele- lydint maršo garsams.

Sekė pirmo pabrolio pasiūlytas šampano tostas ir tradicinė Ilgiausių Metų.

Pokylio metu ceremonijų meistru buvo AV choro seniūnas H. Celtorius, kuris sklandžiai ir su jumoru vadovavo.

Sveikinimo kalbas pasakė jaunųjų tėveliai, jaunojo dėdė V. Ignaitis. Rima Tekutytė paskaitė šiai progai specialiai parašytą odę. Taip pat sveikino jaunosios senelis iš okup. Lietuvos, dramos aktorius J. Mažeika.

Jaunasis tarė padėkos žodį ir kvietė vaišintis.

Vaišės buvo iškiliame lietuviškame stiliuje, paruoštos abiejų motinų ir p. Kuncevičienės. Vestuvių įmantrus pyragas, lietuviškame stiliuje buvo paruoštas p.p. Kenių. Puošnūs buvo ir rūbai.

Svečių tarpe buvo jaunosios dėdė Jonas Gudas su šeima iš Čikagos, jaunojo dėdė Viktoras Ignaitis su šeima iš Rodney, Ont., karininkai iš Ottawos su poniomis.

Povestuvinėj kelionėj aplankys Martinique, Barbados ir Venecuelą.

A.K.

NL NAUJOJI SPAUDOS BENDROVĖS VALDYBA KVIEČIA VISUS MONTREALIEČIUS IR OTAVIEČIUS BEI APYLINKIŲ LIETUVIUS ATVYKTI Į PIRMĄJĄ JOS RUOŠIAMĄ

GEGUŽINĘ

GEGUŽINĖ ĮVYKS LIEPOS 14 d., SEKMADIENĮ F.P. SKRUIBIO VASARVIETĖJE, POINTE FORTUNE, PRIE OTTAWOS UPĖS.

Vietovė lengvai pasiekiama, ypač montrealiečiams, važiuojant 40 keliu. Pravažiavus Rigaud išsukti Pointe Fortune išsukoje į dešinę ir už kelių šimtų metrų privažiavus 17 kelią pasukti į kairę ir tučtuojau į dešinę - senąjį 17 kelią link Pointe Foutune. Už virš mylios rasite gegužinės vietą. Ottawiškiai įvažiavę į 40 greitkelį ir pervažiavę į Quebec'o provinciją važiuokite iki 2-jo išsukimo į Pointe Fortune - 17 kelią ir juo iki virš suminėto senojo 17 kelio ir t.t.

ATVYKITE ! SUSITIKSITE DRAUGUS BEI PAŽĮSTAMUS IR LINKSMAI PRALEISITE LAIKĄ SAULĖTOJ GAMTOJ, ŠVARIAM ORE, ŠALIA ŽAVINGOS IR ŽUVINGOS OTAVOS UPĖS !

Veiks muzika ir visi kiti svečiams pasitarnavimai.

"NEPRIKLAUSOMA LIETUVA" naujam skaitytojui tik už $5.00 metams !

Prašome iškirpti ir prisiųsti su virš nurodytu prenumeratos mokesčiu.

(Pavardė ir vardas)

(Tikslus adresas)

Lietuviška vasarvietė | AUDRA Cape Cod, Mass.

Išnuomuojami kambariai nuo liepos 1-mos dienos viloje "AUDRA", kuri randasi tik keliu minučių ėjime nuo garsiojo GRAIGVILLE BEACH.

Vieta rami, apsupta medžiais ir lietuviškoje aplinkoje.

Kreiptis: Simonas Kontrimas, P.O. Box 733, 15 Jackson Ave., Centerville, Mass., 02632. Skambinti vakarais nuo 7 val. (517) 771-0762

PHARMACIE Gagnon
ROBERT GENDRON LPH. PROP.
7626 CENTRALE LASALLE 366-9742
ATIDARA NUO 9 VAL. RYTO IKI 11 VAL. VAKARO
VIETA GERAI PASIEKIAMA IR PRIEINAMOS KAINOS.

DR. V. GIRIUNIENĖ
Dantų gydytoja
5330 L'Assomption Blvd.
Montreal.
Tel.: 255-3535

Dantų gydytoja
DR. A. O. JAUGELIENĖ
1410 Guy St. pirmas aukštas,
11-12 kambarys
Tel. 932-6662; namų 737-9681.

Dr. J Maliska
Dantų gydytojas
1440 rue Ste-Catherine Ouest
Suite 600
Tel: 866-8235, namų 488-8528

ADVOKATAS
RJ. Isganaitis B.A., B.C.L.
Insurance Exchange Building
276 St. James Street West,
Suite 525, Montreal, P.Q.
Tel: 842-1126, namu 678-3660

Dr. A.S. Popieraitis
B.A., M.D., C.M., M.Sc., L.M.C.C., F.R.C.S.(c).
Medical Arts Building,
1538 Sherbrook St. West, Tel. 931-4024
Suite 215, Montreal 109, Que.

NOTARAS
J. BERNOTAS, B.A., B.C.L.
5 Place Ville Marie IBM Building
Suite 417, Montreal, Que.
Tel. 871-1430

ADVOKATAS
J.P. MILLER, B.A., B.C.L.
168 Notre Dame Street E. Suite 205.
Tel: 866-2063; 866-2064.

GALVOJATE PIRKTI AR PARDUOTI ?
NAMAI - APARTMENTAI - ŽEMĖ - PASKOLOS
D.N. BALT - BALTRUKONIS
Sylka Realties Inc.
445 Jean Talon West. Suite 305,
Tel: 273-3442, 273-9181, 737-0844.
Montreal, Que.
Foto E.M.L.S. Sistema.

PIRKTI AR PARDUOTI
NEKILNOJAMĄ TURTĄ PADĖS JUMS
V. Peteraitis
353-9960 / Namų 721-0614
UNITED TRUST REALTIES
7995 Blvd. Les Galeries. D'Anjou, P.Q.

Žemiausios kainos!
MONTREAL ENTERPRISES Reg'd.
DRAUDIMO AGENTŪRA
6695 — 35th Avenue, Montreal 409
TEL. 727-3120 Namų 376-3781
Agentūra veikia nuo 1945 m.
Albertas NORKELIŪNAS, B.A. C.S.C., I.B.
Komercinio, privataus turto, automobilių, atsakomybės, gyvybės draudimas

GREITAS IR TIKSLUS PATARNAVIMAS
Tel. Bus.: 722-3545
Res.: 256-5355
PETRAS ADAMONIS
C. I. B.
GAISRAS • AUTOMOBILIAI • ATSAKOMYBĖ • GYVYBĖ
ADAMONIS INSURANCE AGENCY INC.
3907A ROSEMONT BLVD., MONTREAL, QUE.

MONTREAL WEST AUTOMOBILE
Pontiac ★ Buick ★ Astre

LEONAS GURECKAS
Sales Manager
(Lietuvis atstovas)
- NERIBOTAS PASIRINKIMAS VARTOTŲ IR NAUJŲ AUTOMOBILIŲ !
- NESITIKĖTINAI GEROS SĄLYGOS AUTOMOBILIUI ĮSIGYTI !
- MŪSŲ FIRMA NUOŠIRDŽIAI, IR SU IŠIMTIMI JUMS, PASITARNAUS !
- UŽEIKITE ! ĮSITIKINKITE ! PASINAUDOKITE !
PASIKALBĖKITE SU Manageriu LEO GUREKAS
mw montreal west automobile
11 WESTMINSTER SOUTH 489-5391
(At the end of Sherbrooke Street West)

LITAS
Montrealio Lietuvių Kredito Unija
1465 DE SEVE STREET, MONTREAL, QUE. H4E 2A8,
Telefonas: 766 5827

MOKA UŽ:		DUODA PASKOLAS:	
Einamąsias s-tas	6.0%	Asmenines	11,5%
Taupomąsias s-tas	8.75%	Nekiln. turto	11,0%
Term. ind. 1 m.	10,0%	Čekių kredito	12,0%
Term. ind. 2 m.	9,5%	Investacinės nuo	11,5%
Term. ind. 3 m.	9,0%		

Duoda nemokamą gyvybės apdraudą iki $2,000 už taup. s-tos sumas.
Nemok. gyvybės apdr. iki $10.000 už paskolos sumą.

Kooperatyvinė namų (iki 4 butų) ir namų inventorius apdrauda.
Kreiptis: Gil Constantini, C.I.B., Quebec Credit Union League, 17 Ronald Drive, Montreal West 263. Tel. 487-5820.

KASOS VALANDOS
1465 De Seve St., pirmadieniais, antradieniais ir trečiadieniais nuo 9 iki 3 v.; ketvirtadieniais ir penktadieniais nuo 12 iki 8 v.; sekmadieniais nuo 10.45 iki 12.45 v. Sekmadieniais nedirbama vasarą nuo gegužės 15 d. iki spalio 15 d. ir per visus ilguosius savaitgalius.
3907-A Rosemount Blvd.: pirmadieniais ir ketvirtadieniais nuo 6 iki 8 v. vakaro ir penktadieniais nuo 1 iki 8 v. vakaro.