LKA

Nepriklausoma Lietuva

LITHUANIE INDEPENDANTE • INDEPENDENT LITHUANIA

Nr. 36 (2163) – 1975 m. RUGSĖJIS – SEPTEMBER 10 d. – CANADA – MONTREAL – (Established 1941).

SAVAITINIŲ ĮVYKIŲ APŽVALGA

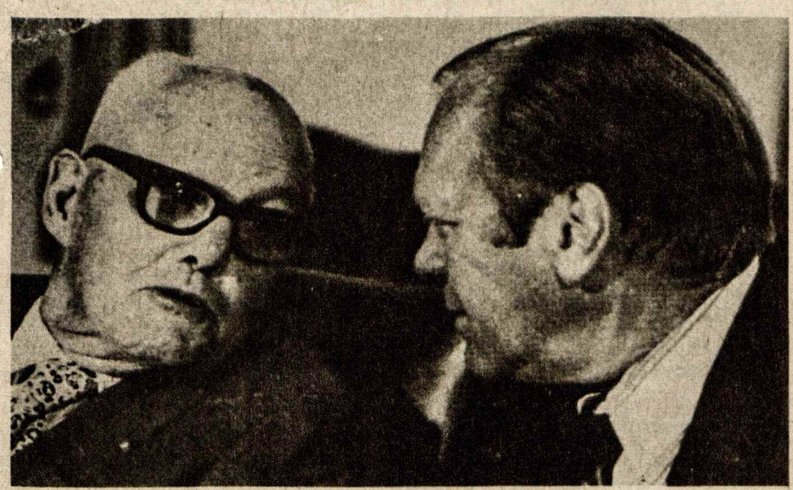

Darbininkų unijų prezidentas Meany kalbasi su JAV prezidentu Fordu Baltuosiuose Rūmuose, Sovietų Sąjungai kviečių pardavimo reikalu. (Foto iš Time).

DARBO UNIJŲ KONVENCIJA

Amerikos Darbo Federacijai- Industrinių Organizacijų Kongresui- AFL-CIO priklauso apie 14 mil. dirbančiųjų. Šios darbo unijų organizacijos vadovybė paskelbė unijų suvažiavimą-konvenciją spalio mėn. 2 d. San Francisco mieste, Calif.

Paskelbtame atsišaukime sakoma: " AFL-CIO susirinks tuo metu, kai krašte siaučia aštri ekonominė recesija, kurią dalinai pagimdė vyriausybės klaidinga politika ir kuri tęsiasi dėl neefektingos vadovybės kongrese ir Baltuosiuose Rūmuose".

Taipgi užmenama ir gana stipriai pabrėžiama dabartinė JAV užsienio politika, nes sakoma: "Visame pasaulyje laisvė randasi pavojuje, arba ji nyksta. Laisvasis pasaulis pats siaurėja ir jo nariai pasidarę bešališkais, arba gyvena baimėje, ar atlydžio/ detente/ iliuzijose."

Skaitant tokį AFL-CIO atsišaukimą, skirtą galingųjų darbininkų unijų atstovų suvažiavimui, galima daryti išvadą, kad dabar populiarizuojama tarptautinėje politikoje "detente" gali būti ir pasmerkta, arba net visai atmesta.

RINKIMAI NEWFOUNDLANDE

Rugsėjo m. 16 d. įvyksta rinkimai Newfoundland'o provincijoje. Prieš paskutinius rinkimus 1972 m. ilgą laiką valdė provinciją liberalų partija J. Smallwood vadovaujama. Jam pasitraukus iš politikos, naujasis partijos vadas Ed. Robert's rinkimuose pralaimėjo prieš konservatorių F. Moores/ iš 42 vietų parlamente teprarvedė tik 8 atstovus/. Šiuose rinkimuose ir vėl grįžta J. Smallwood, bet su naujai įsteigta, reformuota liberalų partija. Neabejotina, kad vyks skaldymasi liberaluose ir dėl to jie pralaimės.

KANADOS PROVINCIJŲ KONFERENCIJA

Provincijų premjerų konferencija šį kartą įvyko Newfoundland'o St. John's mieste. Konferencija neskaitoma efektinga, nes nepadarė svarbesnių nutarimų infliacijai kontroliuoti, kuri vis labiau plečiasi.

Buvo apsvarstyta daugelis klausimų, net ir krašto konstitucijos atkėlimas iš Britanijos. Buvo sutarta dėl 200 mylių žvejybos zonos priežiūros ir numatyta sušaukti kitą konferenciją kartu su federaline vyriausybe.

PASITRAUKĖ ILGAMETIS POLITIKAS

G. Pelletier, virš 10 metų išbuvęs parlamente ir apie 7 metus ministerių kabinete ryšių ministerio pareigose, paskirtas ambasadorium į Prancūziją, Paryžiun.

Naujų ryšių ministeriu paskiestas ilgametis Kanados radijo ir televizijos komisijos pirmininkas Pierre Juneau.

UŽLŪŽO ŠPAGA

Lenkijos fechtavimo čempijonas Pawlowski, 43 m., laimėjęs olimpinį medalį 1968 m. netikėtai ir staiga, su kitais kariuomenės pareigūnais buvo areštuotas, apkaltintas antipatriotiškumu. Lenkijoje cirkuliuoja gandai, kad slaptoji policija jam kalėjime sulaužiusi rankas, kad jis nusižudęs. Sklinda gandai ir kad buvo įsivėlęs į kontrabandą, dirbęs Prancūzijos slaptoje policijoje, CIA ir pan.

INDĖNAS DAILININKAS TIME ŽURNALE

Kanados dailininkas, indėnas Ojibway giminės, Norval Morrisseau, gilai veikiamas savo etniškos kilmės, išsivystė į originalų menininką tokio laipsnio, kad susilaukė ypatingo dėmesio. Jo darbus įsigijo ne tik svarbiausios galerijos, bet yra ruošiama apie jį dokumentinė filma.

Atrodo, technikos amžiaus žmonės instinktyviai ieško išsilaisvinimo iš sunivelia - vimo etninių paveldėjimų šaknyse.

CFCF RADIJO STOTIES ATSIŠAUKIMAS

Paskutinėmis dienomis, mokslo metams prasidėjus, keli šimtai vaikų nebuvo priimti į anglų mokyklas, nors atatinkamus egzaminus anglų kalbos mokėjime buvo išlaikę.

Tai buvo vienas iš tų lašų, kurie perpildo taures...

CFCF radijo stotis paskelbė viešą atsišaukimą į visuomenę, visą parą veikė savanorių pagelbininkų brigados rinkti parašams ir nuomonėms bei komentarams dėl Bill 22. Lietuviai irgi pasisakė, reaguodami tučtuojau per šios stoties bangas:

Brangios lietuvės,
brangūs lietuviai,

Mes, lietuvių atstovai, komiteto, reikalaujančio panaikinti įstatymą nr. 22, vardu, kreipiamės į visu savo tautiečius, gyvenančius Montrelyje ir visoje Québec'o provincijoje, nes yra atėjusi valanda pasakyti mūsų pačių išrinktajai Robert Bourassa vyriausybei: g a n a !

Įstatymas nr. 22/Bill 22/ yra nukreiptas prieš kiekvieną kanadietį. Ir mes lietuviai atvykome į K a n a d ą, mes esame Kanados piliečiai ir todėl turime teisę leisti savo vaikus į mokyklas, kur dėstomoji kalba yra anglų a r b a prancūzų. Niekas mūsų vaikų likimo prievarta negali nuspręsti. Mes, išgyvenę rudąjį ir raudonąjį smurtą, nenorime dar vieno smurto. Todėl kviečiame visus lietuvius, kurie taip jaučia, kaip mes, pasirašyti po šios radijo stoties/CFCF, banga 60/ protesto telegrama, reikalaujančia panaikinti įstatymą nr. 22. Telegrama bus siunčiama Kanados ministeriui pirmininkui P. E. Trudeau ir Quebec'o provincijos premjerui R. Bourassa. Norime taip pat pažymėti, kad nei vienas mūsų išrinktas liberalas prieš rinkimus nė vienu žodžiu mums apie įstatymą nr. 22 neužsiminė. Taigi, buvome apgauti. Todėl dabar drąsiai tarkime savo išrinktiesiems atstovams, kad nenorime nei apgaulės, nei prievartos. Nenorime įstatymo nr. 22, nes esame lygiateisiai kanadiečiai lygiateisėje Kanadoje.

Telegramos tekstas toks:

"Mes, žemiau pasirašę kanadiečiai, gyvenantys Quebec'o provincijoje, skubiai ir nedelsiant reikalaujame Jus pasinaudoti ta galia, kurią gavote, kai mes Jus išrinkom, kad įstatymas nr. 22 būtų panaikintas ir tokiu būdu mums grąžintos pagrindinės Kanados piliečio teisės dirbti ir auklėti savo vaikus t a kalba, kurią m e s pasirenkame.

Mes esame įsitikinę, kad įstatymas nr. 22 tas teises iš mūsų atima ir todėl yra visiškai nesuderinamas su federalinės vyriausybės aiškiu ir pabrėžtinai oficialiu nusistatymu dėl Kanados dvikalbiškumo".

Šį tekstą CFCF radijo programoje lietuvių ir anglų kalba perskaitė Henrikas Nagys. Programos vadovas ypatingai šiltai komentavo šį atsiliepimą, lietuvius, ir paminėjo dabartinę Lietuvos situaciją.

BENDRUOMENYBĖS

TAUTINIŲ ŠOKIŲ IR DAINŲ ŠVENTĖ HAMILTONE

Sutrumpintai skelbiame pirmosios Kanados Lietuvių tautinių šokių ir dainų šventės, Kanados XXI LD bei KLB Hamiltono Ap. 25 m. gyvavimo sukakties programą:

Pradedant spalio m. 6 d. Hamiltono burmistro Lietuvių Savaitės paskelbimu, prie miesto rotušės iškeliamos Kanados ir Lietuvos vėliavos. Po to visą savaitę vyks iškilmės:

dail. A. ir A. Tamošaičių parodos atidarymas, buv. Lietuvos ir Kanados šachmatų meisterio P. Vaitonio simultanas, svečių sutikimas iš tolimesnių Kanados kolonijų, jaunimo susipažinimo vakaras- šokiai, KLB Krašto Tarybos suvažiavimas. Krepšinio rungtynės Hamilton- Toronto ir susipažinimo vakaras.

Sekmadienį gi, pamaldas lietuviams katalikams celebruoja vysk. V. Brizgys, o lietuviams evangelikams pamaldas laiko kun. A. Žilinskas latvių evangelikų šventovėje 18 Victoria So.

Sekmadienį po piet - Tautinių Šokių ir Dainų Šventė, grojant Montrealio Gintaro tautinių instrumentų orkestrui, vad. Z. Lapino. Įž Įžygiuoja choral, po jų-tautinių šokių grupės. Visos grupės neša plakatus su pavadinimu ir vietovės vardu. Atidarymas, Kanados himnas, J. Naujalio Malda už Tėvynę, trumpi sveikinimai.

Šventę pradeda choral ir po šešių dainų-pasirodo šokėjai. Seka vėl choral, šokiai. Programa baigiama Lietuvos himnu.

Bendra repeticija šeštadienį, spalio 11d. 10 val. ryto.

Dar kartą primename, kad dėl nakvynių registruotis pas K. Deksnį, 36 Carrick str. Hamilton, tel. 547-6704. Holiday Inn viešbutis priima 4 asmenis į kambarį, tad vienam kainuos tik $ 5,50.

Paskutiniu metu pasiekė žinia, kad į šventę atvyksta ir vysk. Deksnys iš Vokietijos.

IŠKLAUSYKITE MUS !

Gale šių metų įvyks jaunimo kongresas Pietų Amerikoje. Kai rimtai pagalvoji apie šį įvykį, jauti didelį jausmų pakilimą, nes supranti, kad nesi vienas, ir tokio jaunimo kaip ir Tu yra visur. Tačiau problema, ir bendrai visų išeivių lietuvių veiklos tikslas lieka tas pats: V i e n y b ė! Tad jeigu dar vieniems neaišku, kodėl rinksimės taip toli, kodėl važiuosime į kitą galą šio pasaulio, prisiminkime: mes esame gimę Kanadoje, mes kartais ir patys nežinome, kodėl mes veikiame Lietuvos nepažinodami. Mes pamažu jungiamės į savo tėvų pradėtą veiklą ir neužilgo turėsime ją perimti ir tęsti. Taigi mums reikia pažinti visus tuos, kurie yra kaip mes, kurie siekia to paties tikslo. Mums reikia ieškoti vieno ir to paties lietuviško identiteto, kurį randame tik savo tarpe, ir lietuvių visuomenėje.

Kreipiamės į Jus, lietuviai, mums padėti. Neuždarykite durų, kai jaunuolis ar jaunuolė prisistatys pas jus su aukos lapu. Ateikite visi į jaunimo ruošiamą Trečio Jaunimo Kongreso Balių Montrealyje, spalio 4 d. 7 val. vakaro, Aušros Vartų Parapijos salėje. Jūs netik galėsite pasilinksminti, bet taip pat pasigrožėti jaunatviška nuotaika ir, svarbiausia, veikla.

Lietuvių veikla atsieks savo tikslų tik tada, kai mes vieni kitus pripažinsime ir paremsime.

Montrealio Jaunimas

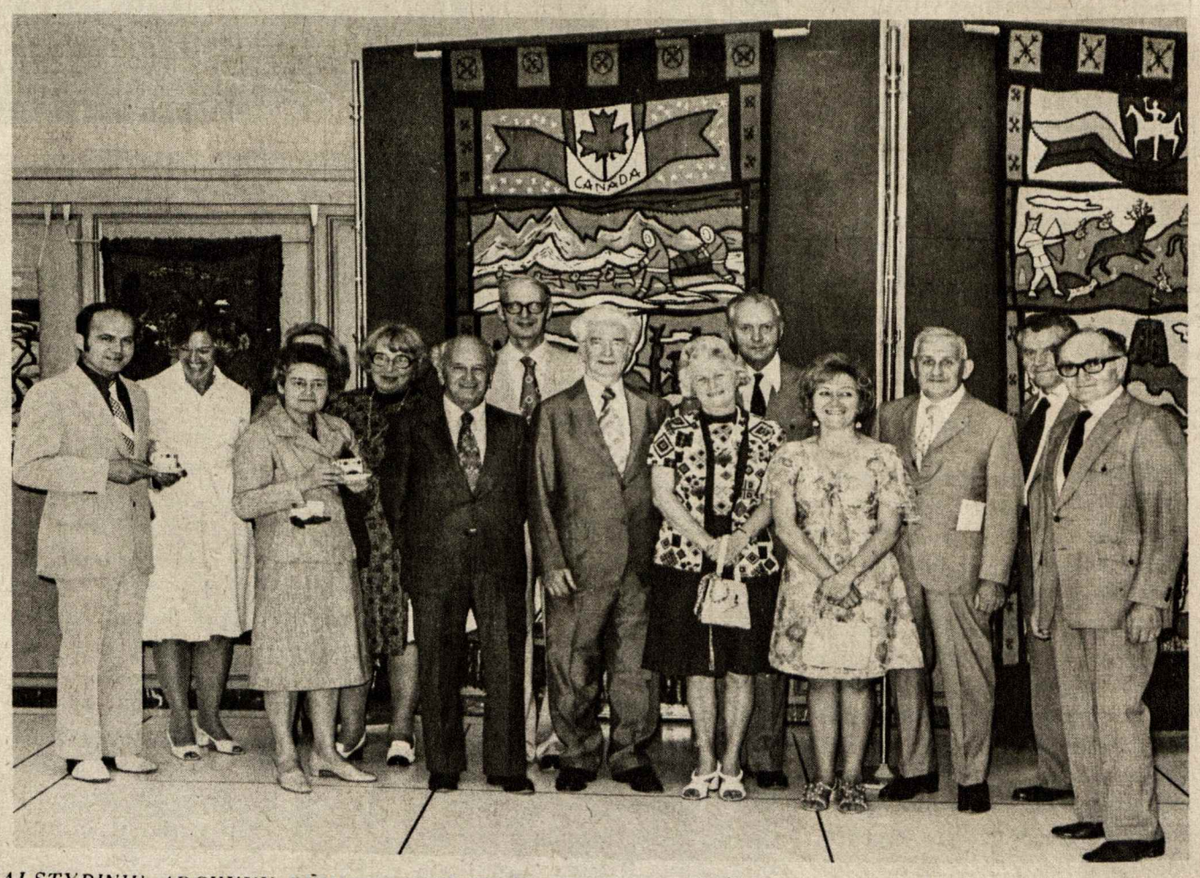

VALSTYBINIŲ ARCHYVŲ RŪMUOSE OTTAWOJE, "VAIVORYKŠTĖS" TAUTODAILĖS PARODOS ATIDARYMO PROGA (1975.VI.18). Iš kairės: V. Radžius-KLB Ottawos apyl. pirmininkas, Aldona Čičinskienė (iš Montrealio), Dr. Carmen Roy-Kanados Valstybinio Muziejaus Tautodailės studijų vadovas, Irena Lukoševičienė (iš Montrealio), O Hora-čekoslovakų bendr. pirmininkas, J. V. Danys, senatorius C.W. Carter su žmona, dr. E. Parups-latvių atstovas, p. Hirniak, prof. V. Linis-latvių atstovas, W. Pent-estų atstovas ir J. Hirniak-ukrainiečių atstovas. Nuotrauka B. Čeponkaus

AUKOKIME TAUTOS FONDUI

Auka praturtina aukotoją dvasinemis vertybėmis ir tautą materialiniais ištekliais – P. Pačiūnas

– o –

REMKIME LIETUVIŠKĄ SPAUDĄ !

NL Bendrovės Valdyba yra nutarusi laikraštį siuntineti tik už $5.00 pirmuosius po užsisakymo metus, t. y. naujiems skaitytojams.

Lietuvos nacionalinė M. Mažvydo biblioteka

Nepriklausoma Lietuva

Už Lietuvos išlaisvinimą! Už ištikimybę Kanadai!
Pour la liberation de la Lituanie! Loyauté au Canada!
For liberation of Lithuania! For loyalty to Canada!

LEIDĖJAS – NEPRIKLAUSOMOS LIETUVOS SPAUDOS BENDROVĖ

Second Class Mail Registration No. 1952. Return postage guaranteed. Postage paid at Lachine, Quebec. Published by The Independent Lithuanian Publishing Company at 7722 George Street, LaSalle H8P 1C4, Quebec, Canada.

Metinė prenumerata Kanadoje – $9.50, visur kitur – $ 10.00. Rėmėjo prenumerata nuo $ 15.00. Adreso pakeitimas 25 c. Atskiras numeris 25 c. Adm. ir laik. red. F. P. Paukštaitis. Adresas: 7722 GEORGE STREET, LASALLE H8P 1C4, Que. Tel. (514) 366-6220

Bendradarbių ir korespondentų spausdinamos mintys nebūtinai atitinka redakcijos nuomonei. Rankraščiai trumpinami ir taisomi redakcijos nuožiūra. Rankraščiai grąžinami tik iš anksto susitarus. Už skelbimų turinį redakcija ir leidykla neatsako.

REIKĖTŲ MINĖTI LIETUVOS KARALIAUS DIENĄ

(RUGSĖJO 8-sios proga)

Žymiausias Lietuvos valdovas buvo karalius / vyr. kunigas / Vytautas, Kęstučio sūnus, miręs prieš 545 metus. Vytautas ne tik sujungė lietuvių gimtinės žemes, bet valstybės sienas išplėtė nuo Juodųjų iki Baltijos jūros. Jam pavaldūs buvo gudai, rusai, ukrainai, totoriai, lenkai, prūsai, latviai. Jam lenkėsi kryžiuočių ir kalavijų ordinai, Konstantinopolio patriarchas, Romos imperatorius Zigmundas. Popiežius Martin V Vytautą paskirdamas Šv. Sosto " Vicar - General in Temporalibus ", padarė Vytautą kryžiuočių ir Livonijos ordino Protektoriumi. Jis globojo Rigos, Dorpato ir rusų katalikų vyskupijas. Vytautas, remiamas finansiškai Popiežiaus Martin V, sulaikė rusus ir totorius nuo antplūdžio į Vakarus ir nuo susunaikinimo krikščionybės / Romos /. Vytautas padėjo Romos imperatoriui ir Popiežiui sutvarkyti husitus - čekų - slovakų sukilimą. Tuo laiku buvo dvi žymios imperijos krikščionių Romos ir Vytauto Lietuvos.

Rytų Europoje Vytautas buvo galingiausias valdovas. Vytautas savo karalystę pats susikūrė, galybę išugdė niekieno nepadedamas. Bet Vakarų Europoje buvo paprotys, kad Romos imperatorius pakeldavo į karalius ir nusiųsdavo Popiežiaus palaimintą karūną.

Romos imperatorius Zigmundas parėmė Vytauto sumanymą vainikuotis Lietuvos karaliumi, kaip visi karaliai - valdovai darydavo. Vytauto noras buvo išlaikyti nepriklausomą lietuvių tautą ir valstybę, ypač atsiskiriant nuo Lenkijos, tuo labiau tada, kai į Lenkijos karaliaus sostą buvo atsisėdęs Vytauto pusbrolis Jogaila, vesdamas Jadvygą.

Vytauto karūnavimas buvo numatytas rugsėjo 8 dieną Vilniuje. Į tas iškilmes buvo sukviesti visi tų laikų dvasiškiai, karaliai ir kiti žymūs svečiai. Romos imperatorius Zigmundas pasiuntęs savo pasiuntinius pagal tų laikų paprotį su dviem karūnom ir dovanom. Taip pat su karūnavimo dokumentais buvo pasiųstas ir karaliaus titulo aktas.

Lenkijos kancleris arkivyskupas Z. Oliesniecki, sužinojęs apie tai, pasiuntė būrį kariuomenės, kurie pasiuntinius suėmė. Jau daliai svečių atvykus į Vilnių, Vytautas šį įvykį sužinojo, todėl supykęs sutraukė kariuomenę į lenkų pasienį ir davė ultimatumą viską sugrąžinti. Tarp Vytauto ir Jogailos vyko derybos. Jogaila nusileido ir sutiko leisti Vytautui karūnuotis su sąlyga, kad po Vytauto mirties Lietuvos sostas atiteks Jogailos sūnui / Mat Vytautas neturėjo sūnaus/. Tačiau Vytautas jau būdamas 80 m. amžiaus ir su Jogaila jodamas iš Vilniaus į Trakus, nukrito nuo arklio, sunkiai susižeidė ir mirė 1430 metais spalio 27 dieną. Karūnavimas krikščioniškai paročiu neįvyko, tačiau Vytautas buvo žymiausias Lietuvos valdovas - karalius ir atsisėdęs į sostą dėl savo gabumų ir sumanymų. Todėl rugsėjo 8 dieną reikėtų minėti spaudoje, mokyklose ir viešuose suėjimuose.

Vytautas yra lietuvių tautos žvaigždė. Nepamirškime

J. Karka

PANORAMA

DVIEJŲ SKIRTINGŲ ATVEJŲ PASISAKYMAS

(Prel. Pijus Ragažinskas pasisako apie Jaunimo kongresą P. Amerikoje – lėšų sukėlimo reikalu "Mūsų Lietuvoje")

1972 m. liepos mėnesį Šiaurės Amerikoje, Antrojo Pasaulio Lietuvių Jaunimo Kongreso metu svarstant, kur turėtų būt ruošiamas trečias PLJ Kongresas, tarp kitų kraštų buvo pasiūlyta ir Brazilija. Kongrese dalyvavo nemažas būrys jaunimo iš Brazilijos, kuris pasiūlymą priėmė ir kartu prisiėmė atsakomybę suruošti kongresą, kuris turi įvykti šių metų gruodžio mėnesį. Taigi, už vienuolikos mėnesių.

Laiko palyginamai nedaug. Bet sujungtomis rankomis didžiausią akmenį galima nuo kelio nuversti.

Ištat **visi Brazilijos lietuviai yra kviečiami talkon.** Ypatingai talkinti sukelti **reikalingas lėšas kongreso išlaidoms padengti.** O tos išlaidos, sulig Kongresui rengti komiteto apskaičiavimu, sieks ligi 160.000 (šimto šešiasdešimts tūkstančių kruzeirų). Tiesa, nemaža suma. Bet dideli darbai reikalauja ir didelių išlaidų. Du buvusieji P. Amerikos lietuvių kongresai São Paulo mieste irgi neapsiėjo be išlaidų.

Reikalingos lėšos įvairiomis priėmonėmis buvo gautos iš lietuvių visuomenės.

Šis jaunimo kongresas yra dar platesnis renginys, į kurį atvyks atstovai iš tolimiausių pasaulio kraštų: Australijos, Kanados Š. Amerikos, Europos. Ypač gausiai dalyvauti ruošiasi mūsų kaimynai iš P. Amerikos: Argentinos, Urugvajaus, Venecuelos, Kolumbijos, ir atstovai, ir svečiai.

Mūsų, Brazilijos lietuvių, atsakomybė ir garbė reikalauja tinkamai pasiruošti jaunimo kongresui.

Lėšoms telkti yra suorganizuota Finansų Komisija, kurios rūpestis ir darbas yra - telkti pinigus kongreso reikalams.

Finansų Komisija ir jos valdyba yra numačiusi įvairias lėšų telkimo priemones, kurios bus paskelbtos sekančiame ML numery.

Sėkmingai pavykęs kongresas bus ne tik garbė ir pasidžiavimas Brazilijos lietuviams, bet ir didelė moralinė parama okupuotos Lietuvos jaunimui ir visai lietuvių tautai, didvyriškai kovojančiai už išlaisvinimą ir ant laisvės aukuro aukojančiai ne vien pinigą, o ir geriausių Lietuvos sūnų laisvę ir net gyvybę.

Prel. Pijus Ragažinskas
Finansų Komisijos pirmininkas

(Prel. Pijus Ragažinskas pasisako apsilankydamas Lietuvoje šių metų vasarą – "Gimtasis Kraštas")

— Vilniuje esu pirmą kartą. Man jis įspūdingesnis, negu tikėjausi, — pasakojo P. Ragažinskas. — Jauti, kad čia yra sukaupta Lietuvos praeitis ir istorija, ypač lietuvių kultūrą kiekviename žingsnyje galima pastebėti. Pavyzdžiui, mačiau įvairius istorinius pastatus, bažnyčias, kurios turi meninės vertės, — šv. Onos bažnyčią, Paveikslų galeriją, Aušros vartus; čia šv. mišias laikiau. Visa tai man, pirmąkart apsilankiusiam, paliko gilų įspūdį.

Buvau į Kauną nuvykęs. Aplankiau M. K. Čiurlionio galeriją, A. Žmuidzinavičiaus muziejų, prie Kauno marių pabuvojau. Dabartinis Kaunas man pasirodė, nežinau net kelis kartus, didesnis už senąjį. Už Ąžuolyno išaugusi nauja miesto dalis kelia modernaus miesto įspūdį. Svečiavausi pas gimines. Jie yra įsigiję kooperatinius butus ir, manau, prieinamom sąlygom: kas trys mėnesiai moka po keletą desėtkų rublių. Kambariai švarūs, gražiai įrengti. Taigi turėjau progos pamatyti, kad socialistinėje santvarkoje suderinama valstybinė, kooperatinė ir asmeninė nuosavybė.

— Kauną pažįstate iš seniau, Vilnių pamatėte pirmąkart. Gal palyginsite šiuos abu miestus!

— Pati gamta Vilniui teikia daug privalumų, o Kaunas to neturi — nauji kvartalai lygumoje. Be to, Vilnius yra Vilnius. Visur jaučiama šventinė nuotaika. Vakar gatvėse mačiau dainininkus ir šokėjus, grįžtančius iš Kalnų parko, kur vyko repeticijos. Visi tautiškais drabužiais. Mačiau ansamblių konkursus, generalinę repeticiją su kapelomis Vingio parke. Įspūdį jau turiu susidaręs apie Dainų šventę. (Su P. Ragažinsku kalbėjomės Dainų šventės išvakarėse, jis pabuvojo ir šventės prologe — ansamblių vakare.)

Beje, keliaudamas į Kauną, mačiau ir kaimą. Laukai žaliuoja. Naujos gyvenvietės, kolūkiečių namai gana kultūringai atrodo (viduje neteko būti).

Lietuvoje susitikau su iš Brazilijos atvykusiais lietuviais. Nenustebau. Tėviškė traukia kiekvieną, ypatingai, kai iš jos esi išvykęs.

Gimines, kaip jau minėjau, aplankiau, pažįstamus, draugus iš mokslo metų gimnazijoje susitikau. Susipažinau ir su Lietuvos jaunimu. . .

— Kokį įspūdį daro mūsų jaunimas?

— Jaunimas, man atrodo, yra įsitraukęs į kultūrinį veikimą ir eina į tai su noru, — toksai įspūdis paliko. Man atrodo, kad jis tai sąmoningai daro. Noriai dalyvauja liaudies kultūros kėlime ir plėtime. Tokie pasireiškimai yra teigiamas reiškinys jaunimo auklėjime.

— Ačiū už pokalbį.

Kalbėjosi JUOZAS RUCKAILIS

P. Amerikos lietuviai lankydamiesi Lietuvoje. Grupėje trečias iš dešinės prel. P. Ragažinskas (iš Gimtojo Krašto")

IR GERAI, IR BLOGAI... nuomonės, laiškai, atgarsiai

IRENOS NAUDŽIŪNAITĖS – JOERG MAIŠTAVIMAI

1975 m. gegužės mėnesio " Lietuvių Dienų " žurnale gražiai pasirodė J. Naudžiūnaitė su trijų dalių eiliuota, galima sakyti trilogija : 1. Prigimties maištavimas, 2. Proto maištavimas ir 3. Buvimas - Esimas.

Nesiimu vertinti šios kūrybos dėl rimo, ritmo ir apskritai dėl eiliavimo, nes nesu šios srities specialistė. Tačiau atydžiai šią josios kūrybą pasiskaičius, atrodo, kad autorė giliai galvojanti, stipriai reiškiantį mintis ir gera būsianti ateityje kūrėja.

Šioje trilogijoje " Prigimties maištavimas " ir " Proto maištavimas " yra daug stipresni negu paskutinis šios trilogijos eilėraštis " Buvimas - Esimas ". Šis yra silpnoka atrama prieš stiprius Prigimties ir Proto maištavimus. Silpnokas įrodymas, kad yra visagalis pasaulio Tvėrėjas tas " amžinas Buvimas ". Kad skaitytojai susidarytų aiškesnį vaizdą, noriu kiek pacituoti iš šios trilogijos.

Prigimties maištavimas susidaro iš penkių ketureilių posmelių. Pav. gražiai skamba štai antrasis šio maštavimo posmas :

" Ir paskandinčiau į gelmes šventų įsakymų kietumą, o tu biauroki, juodinki mane, saldaus gyvenimo Fatuma ".

Arba štai penktas posmas:

" Tebūna Taip, kas buvo Ne, Tešviečia žiburiai užgesę, O deginki, myluok mane, Nuodėmingoji Žemės Dvasia ".

Net tos didžiosios raidės rodo, kad šių laikų puikuoliai maištininkai prieš Pasaulio Tvėrėją garbina ir Dievu laiko nuodėmingąją žemės dvasią.

Proto maištavimas susidaro net iš aštuonių posmų, kur labai stipriais maištais stengiamasi įrodyti pasaulio Tvėrėjo nebuvimą. Štai antras punktas :

" Nėra Tavęs, Gamtos Tvėrėjau, nebuvo ir nėra Tavęs. Aš ir žvaigždes ir žemę jau apskriejau, ištyriau net gelmes " .

Arba vėl penktas posmas:

" Štai mano rankos žaibus pažaboja, štai mano rankos vandenis per ugnį ves, štai mano rankos per erdves pamoja - Ir nebėra Tavęs . . ."

" Aš jau žinau kaip žemė prasidėjo, kaip vandenys sustojo į marias ". . .

Gi toliau biagia maištavimą aštuntame posme :

" Pasaulį aš valdau - galingas, didis - Nėra Tavęs "

Buvimas - Esimas neturi ketureilių posmelių ir daugiau čia jaučiamas maištautojų subarimas, bet nėra ryškiai iškeltas, paduotas nepaprastas pasaulio žvaigždynų sutvarkymas nuostabiu tikslumu jų skriejimo ir kitų pavyzdžių, kas tikrai atremtų maištautojų samprotavimą ir stipriai duotų jausti Pasaulio Tvėrėją, kuris pagydo nepagydomus ir prikelia mirusiuosius.

Pacituosiu porą posmelių iš trečiojo trilogijos eilėraščio :

" Ir žemė, ir planetos, stratosferos - Tik dulkė, dulkė metų eros. Ir tu - šešėlis, tu tik - dulkė - Ne prieš save, prieš manąjį Buvimą kniubščias pulki ".

Penktasis posmelis :

" Ir marios šniokščia mano vardą, ir žiedas žydi mano garbei, tik tu per žemės miglą žvarbią, tik tu, žmogau, menkutis nesileidai žemiau už nieką, nors už viską Tave aukščiau stačiau ir leidau ".

Šie du posmeliai tai ir yra gražiausi iš Tvėrėjo buvimo įrodymo.

Apskritai tenka pasakyti, kad šis kūrinys yra puikus. Linkime autorei iškilti tikroje aukštumoje dažniau bandant savo kūrybines jėgas.

Br. Bujokienė
Winnipeg, Man.

— • —

Gerbiamas Redaktoriau,

Pasaulio Lietuvių Gydytojų Centro Valdyba gėrisi Jūsų redaguojama " Nepriklausoma Lietuva " ir pozityviu nusiteikimu šių dienų tremties pasimetime. Dėkojame už prielankumą lietuviams gydytojams, parodytu nuoširdumu mūsų suvažiavimo proga, bei laikraščio siuntinėjimą " Medicinos " redaktoriui. Šiuo siunčiame mažą / $ 25 / auką Jūsų laikraščio dienoms palengvinti.

Linkime sėkmės ir ištvermės.

PLGS centro valdybos / senosios / vardu Dr. K. Pemkus, Dundee, Ill.

ALGIMANTO

REALIZUOJASI MINIATIŪRINE DAUSUVA

Kai kas mūsiškių gana skeptiškai žiūri į vis gausėjantį šio kontinento tautiečių agzodą Floridon. Ir, ar mums patinka ar ne, amerikiečių ir kanadiečių lietuvių tarpe vis didesnį dėmesį patraukia persikėlimo ir įsikūrimo galimybės, ne bet kur kitur, bet toje pačioje Floridoje. Visa vyksta spontaniškai, niekam neraginant ir neskatinant, vien tik privačia iniciatyva ir tiek.

Daugumą sudaro, nėra ko ir aiškinti, pensijos amžiaus sulaukę, bet ir jaunesnių tarpe, ypač tokių, kurie turi kokią laisvą profesiją ar sugebėjimus verslui, pinigo investacijai, vis daugiau susidomėjimo randa planai ar net konkretūs užsimojimai keltis pietuosna.

Nejučiomis gali taip įvykti, kad Florida taps ta " pažadėtaja žeme ", ar lyg ir miniatiūrine Dausuva. Lietuviams bandant kurtis kiek galima arčiau vieni kitų, siekiant lengvesnio tarpusavio organizacinio, asmeninio-socialinio bendravimo.

Atrodo, kad lietuviai daugumoje jau šliejasi ten esančių lietuviškų salų. Tokios vietovės, Vak. Floridoje būtų Tampa - St. Pete, šiek tiek Fort Meyers. Gi Ryt. dalyje nuo Daytona Beach, žemyn Juno Beach, Palm Beach, Lake Worth, Pompano Beach, Ft. Lauderdale, na ir Miami su apylinkėmis.

Čia jau pastebima gyva organizacinė veikla, kurioje aktyviai reiškiasi nevien tik pensininkai, bet ir jaunesnės kartos asmenybės. Čia jau išnyksta lyg ir geografinės ribos tarp kanadiečių ir amerikiečių tautiečių ir telieka tik Floridos lietuviai. Pastebimos ryškios pastangos ir pagelba padėti naujai atvykstantiems patarimais, sugestijomis ar net žymiai konkretesniais būdais.

Vis sėkmingiau veikia iš anksčiau likę liet. klubai, steigiamos LB apylinkės, dažnėja lietuviškos pamaldos, minėjimai, meniniai parengimai, jau neminint pusiau privačių pobūvių. Visi mielai laukiami, priimami, sutinkami. Ypač gausu lietuvių turistų. Tų, tikrai nemaža dalis, pamatę vietos tautiečių kasdienį gyvenimą, apylinkę ir klimato privalumus, žada grįžti jau ne turistais, bet pastoviais gyventojais. Vienų finansinės galimybės leidžia turėti dvi nekilnojamas nuosavybes : vieną pietuose - vienam pusmečiui ir kitą šiaurėje - likusiam pusmečiui. Didžiuma, greičiausiai, pasitenkina tik viena nuolatine gyv. vieta.

Visa tai gražu, sklandu ir pakankamai patrauklu. Tačiau, antroji šio viso reikalo pusė yra mažiau džiuginanti, mažiau patraukli ir mažiau žavesio teikianti. Tai, ne visai šviesus faktas, bet pakankamai tikras, kad šiaurėje likusios lietuviškos kolonijos, mūsų tautiniai židiniai, tolydžio sūpnės, nes naujų jėgų, naujų veidų iš niekur neatvyks, išvykstančių vietas niekas neužims. Atseit, nebūtinai už metų ar dviejų, bet už gero dešimtmečio tos liūdnokos išvados bus kur kas vaizdesnės ir daugiau veikiančios bendrąją veiklą iš neigiamos pusės.

Visą tą slinktį pietų pusėn, sulaikyti, kaip ir nėra būdų. Galima garsiai graudenti per spaudą, radiją ir susirinkimus, bet realiai žvelgiant, tautiečiai tokio pobūdžio sprendimus daro grynai asmeninių interesų vedami. Altruistiniai, tautiniai motyvai, kažin ar bus suprasti ir išgirsti. Jau prieinama prie to, kad ir naujametiniai tostai keliami " už pasimatymą sekančiais Floridoje ", nors iki šiol sakėme " iki pasimatymo Vilniuje ". Taigi, keičiasi tautiečių nuotaikos, nusistatymai ir planai. Utopija, realybė ar tik žmogiškoji sūpnybė traukia ?

PASAULIO LIETUVIU BENDRUOMENES valdyba yra pasiryžusi surinkti adresus laisvojo pasaulio lietuvių, baigusių aukštąjį mokslą /universitetą, kolegiją ar institutą/ ir prašo pavienius asmenis ir organizacijas siųsti tuos adresus J. Kavaliūnui, P.O. Box 436, Beverly Shores, IN.46301 USA. Tokio adresyno mums daugeliu atžvilgiu reikia, ir su talka jį galime sudaryti

PABALTIJO FEDERACIJOS KLAUSIMU

DR. P. MAČIULIS

(Autorius yra teisės mokslų daktaras; buv. Žemės Ūkio ministerijos kancelerijos viršininkas; mokslo įstaigų įvairaus mokslo dėstytojas; Užsienio reikalų ministerijos aukštas valdininkas ir diplomatas užsienyje; 1940 m. Lietuvos delegacijos narys į Maskvą; spaudos bendradarbis ir visuomenės veikėjas. Dabar gyvena JAV-se.).

Pradžia 34 nr. laidoje.

Skirtumas tarp buvusio " Pavergtų tautų seimo " ir gražiai pasireiškusio Pabaltijo tautų mokslininkų samburio visiems aiškus : buvę šeimininkai telkėsi daugiau kaip valdininkai, arba pavadinsime juos " apmokomais darbuotojais ", gi akademikų samburis dirba iš idėjos, savo darbais, tai vienur, tai kitur viešai pasireikšdami.

Čia mes priartėjom prie mūsų rašinio temos : per Bendruomenę ar kitais keliais reikia įtraukti ir plačiąją visuomenę, palaipsniui supažindinant ją su tautos gyvybiniais klausimais, iš pasyvios būsenos įtraukiant aktyviojon.

— o —

Anais caristiniais laikais per visą eilę metų Rygoje mes turėjome lietuvių koloniją, išaugusią virš trisdešimt tūkstančių asmenų. Lietuviai Rygoje leido savo laikraštį " Rygos balsą ", kurio redaktoriumi buvo mūsų nepamirštamas kun. J. Tumas - Vaižgantas, suprantama turėjo savas lietuviškas pamaldas, vaidintojų būrelį ir ne vieną desėtką studentų Rygos Politechnikume. Daug atliekamų darbo rankų Lietuvoje patraukė žinomas Rygoje Vagonų statybos didžiulis fabrikas, odų išdirbimo Šiauliuose dirbtuvės nelabai buvo patrauklios. Rygoje daugelis darbininkų lengviau pramoko amatų, kurie pradžiai susitaupę kiek rublių, steigė savas įmones : siuvyklas, kepyklas , šaltkalvių dirbtuves ir t. t. Senesnieji rygiečiai turbūt prisimena šaunią Giedraičio kepyklą. Jo sūnus nepriklausomoj Lietuvoj buvo Karo atstovu Pragoje, vėliau Krašto Apsaugos ministeriu. Paminėjau jį kaip ryškesnį pavyzdį, daugelis jų atsikėlė Lietuvon ir darbavosi įvairiose įstaigose. Aišku, kad Rygoje buvo reikalo turėti lietuvių gimnaziją , kaip ir Vilniuje lenkų okupacijos metu.

Kadangi už leidimą turėti Vilniuje lietuvišką gimnaziją lenkai pareikalavo tokio pat leidimo turėti Kaune lenkišką , Adomo Mickevičiaus vardo gimnaziją, tai kai kurie latviai buvo pasišovę ką nors panašaus turėti latviams Šiauliuose, bet šaltesnių galvų buvo įtikinti, kad aplink Šiaulius latviukų nesurinksi net pirmąjai klasei...

Iš lietuvių tėvų Rygoje gimęs jaunimas be kitko pasisavinęs ir latvių kalbą, išėjęs lietuvoškos gimnazijos kursą, buvo didelis ramstis tokioje lietuvių -latvių vienybės draugijoje. Be abejo jų yra ir tremtyje galėtų pasitarnauti , sudarant glaudesnius lietuvių- latvių kultūrinius ratelius . Jei ne Amerikoje, tai Švedijoje gal atsirastų savanorių arčiau susipažinti su estų kultūrine bei reikla ateities perspektyvoje. Aišku, tai pareikalautų ne vienerių metų labai reikalingo darbo valstybinės minties federaciniu būdu su kaimynais statybai.

Didelį darbą atliktų mūsų spauda, sistemingai įvesdama bent kartą į savaitę skyrių, kuris viena ar kita forma leisdamas mūsų kraštų ateitį pasvarstytų ir tuos klausimus, kurių 1918-1919 metais latviai nenorėjo klausyti tokio d-ro Jono Šliūpo siūlomos lietuvių-latvių federacijos, kurion ilgainiui galėtų įstoti estai ir gerokai aprusinti gudai.

Nebūč objektyvus , sakydamas , kad nebuvo latvių, kurie šitų užuominų nenorėjo girdėti. Buvo ir toli pramatančių latvių likimine savo krašto buitį. Pamenu mano daug vėliau sutiktus latvius , kurie gailėjosi, kad esame pasisklaidę , o ne federacijoje , kokią anuomet siūlė dr. J. Šliūpas.

Rygos latviai atsimena savo puikų kooperatininką Kempelį, kuris po kooperacijos skraiste sutelkęs lėšas , supirkinėjo Rygoje ir kitur iš kitataučių namus, išsimokėjimo lengvu būdu perleisdamas juos latviams, kad tuo būdu Rygos veidą praskaidrinus savais žmonėmis. Arba kitas vėl, baigęs Rusijos Rytiečių kalbų institutą / Institut vostočnych jazykov / vieną laiką ėjęs Rusijos vicekonsulo pareigas Korėjoje , Kristijans Zellis, su kuriuo bendradarbiavau P. Amerikoje jam einant latvių konsulo pareigas Rio de Janeiro, jau per pusamžį persiritusį senų laikų diplomatą. Su Kempeliu ir su juo mes visi buvome nuomonės , kad pasisklaidę ne ką pasieksime, todėl federacijos idėja gaivintina, žadintina ir palaipsniui prie jos eitina.

Abejojantiems dėl Pabaltijo tautų federacinės idėjos skiepijimo, turėtume geliančia širdimi susimąstyti, žinant kokią didelę skriaudą mums daro bolševikai. Mūsų akylesni protai anksčiau savo knygose pasisakė, kad Pabaltijo kraštų federaciją nebūtų taip lengvai rusai pavergę. Jei galėjo pasipriešinti puspenkto milijono suomių , kodėl ne Pabaltijis ? ...

Pagaliau niekam nepaslaptis, kad ir prieškariniais laikais Estijoje ir Latvijoje naturalus žmonių prieauglis buvo nedidelis, net pastebimas mažėjimas. Latvijos ūkiuose nuolat jautėsi darbininkų stoka, kurią užpildydavo iš Vilnijos atvykę darbininkai. Kai mūsų kraštus 1940 metais užplūdo raudonasis bolševikų maras ir 1941 m. birželio mėnesį dešimtys tūkstančių buvo prekiniuose vagonuose išvežti į Sibirijos taigas ir didesniu mastu pasikartojo bolševikams 1944 m. sugrįžus. Vėliau prasidėjo " politinių nusikaltėlių " medžiojimas. Sunaikinęs tūkstančius mūsų žmonių. O gi dar skaudžiau Lietuva nukentėjo, kai dešimtys tūkstančių pasiryžėlių nelygioje kovoje kovėsi su okupantais ir žuvo už tėvynę ... Tai primenam ir kiečiausiems pesimistams, kad nieko neveikiant, tegalime susilaukti visiško sunykimo be vardo ir garbės, kad anot V. Kudirkos, " žmonėmis esam buvę ".

Aptukusius ar sustingusius sunku išjudinti , jie teisinasi ir atsikalbinėja, kad, girdi, organizacijų mes ir taip daug turime, gi čia norima ką tai iš praeities atgaivinti. Su pesimistais sunku dirbti, bet esame tikri, kad mūsų kraštų jaunimo eilėse yra ne vien opurtunistai, bet ir idealistai. Vienas senovės Romos pirklys, sutelkęs iš savo verslo didelį turtą, nė pirštu nepajudino savo miesto gerovei pakelti, todėl miestas neleido jo palaikų palaidoti bendrose kapinėse. Ir po tiek amžių dabar, važiuodamas šv. Povilo bazilikos kryptimi, pastebi už miesto sienų aukštą konusinį pastatą. Paklausus, kiekvienas pravadirius Romoje kartoja ano kietaširdžio pirklio liūdną istoriją... Nieko panašaus mes nenorėtume susilaukti pasakojant apie mus. Ateitininkų himne yra vienas posmas : Dirbsim, kovosim dėl Lietuvos... Panašių įsipareigojimų gal turi ir latvių bei estų jaunimas, tad sursum corda.

NIAGAROS PUSIASALIO ANSAMBLIS "NEMUNAS" DALYVAUS PIRMOJE KANADOS LIETUVIŲ TAUTINIŲ ŠOKIŲ IR DAINŲ ŠVENTĖJE HAMILTONE.

DEVINTOJI MOKYTOJŲ IR JAUNIMO STUDIJŲ SAVAITĖ DAINAVOJE

RAŠO: L. EIMANTAS

(Pradžia 35 numeryje)

Trečioje savo paskaitoje prof. kun. St. Yla taip pat būdingai aptarė ir antrąjį mūsų didįjį kūrėją M. K. Čiurlionį. Suprasti ir atskleisti Čiurlionį nėra taip lengva. Preligentas yra tos nuomonės, kad Čiurlionio analyzei lyg trūktų sintetinio bruožo. Jis buvo muzikas, tapybininkas, literatas. Ypač tapyboje - jau genijus. Gaila, kad trumpame savo gyvenime tapybai tegalėjo skirti tik 6 metus. Klaida būtų manyti, kad iki pasaulinio garso Čiurlionį iškėlė tuolaikiniai rusų kritikai. Ne. Jie pradžioje jį priplakė prie žemės...

Čiurlionį iškėlė jo unikalumas, nieko nemėgdžiojimas, originalumas. Bendrai, lietuviai linkę simboliais reikštis ir Čiurlionis čia liko bene būdingiausias. Legenda glūdi jo paveiksluose. Savo geriausius kūrinius - paveikslus jis yra sukūręs Lietuvoje, nors daug kur buvo ir gyveno. Ir taip jis paliko nepraeinantis mūsų ir pasaulio didysis menininkas.

Clevelandiškis muzikas - maestro A. Mikulskis Čiurlionį nušvietė iš muzikinio taško. Nors Čiurlionio daugiausia stebimės kaip tapybininku, bet jo genialumas iškyla per muziką. Muzikiniuose kūriniuose jis matė vaizdus, kitaip sakant muzikinius kūrinius jis ėmė vaizduoti paveikslais arba - muziką piešti... Nors tai buvo labai nauja, originalu, bet ir natūralu. Taigi pagal maestro Mikulskį, muzikinis kūrinys gali sukelti vaizdą ir didysis menininkas Čiurlionis mokėjo sudėti tai spalvomis ir didingumo formomis.

Pagaliau clevelandiškis rašytojas V. Kavaliūnas pabandė Čiurlionį palyginti su mūsų mistiku - filosofu - poetu O. Milašiumi. Šiuos abu kūrėjus, girdi, jungia ne tik subtyli lyrika, bet tas pats laikotarpis, jų kūryboje sklindąs gimtosios žemės aidas ir iš to kyląs didysis ilgesys bei mistinis pasaulio suvokimas, kuriame atsiskleidžia likiminės žmogiškosios egzistencijos aspektai.

Po visų trijų preligentų taip ryškaus mūsų viršminėtų dvasios galiūnų apibūdinimo, iš salės skirstėmės švytinčiais veidais...

Efektingo mokymo reikalais.

Kai vis dar gyvename naujų madų perėjimo gadynėje, naujovininkai dažnai mums prikiša atsilikimą - neatleistiną konservatizmą ir švietimo - mokymo srityje. Žinome, kad reikia žengti kartu su gyvenamuoju laikotarpiu, bet kartu žinome, kad būtina mokėti atskirti pigios - praeinančios mados dalykus nuo dalykų, kurie gyvenimui gali duoti gilios prasmės, o taip pat naudos ir vertybės, ugdančios žmogų pilnutiniai.

IX studijų savaitė, reikia pripažinti davė mokytojams ir visiems jaunosios kartos ugdytojams gero atsišviežinimo - atsinaujinimo impulso. Keli žinomi pedagogai labai vaizdžiai patiekė įtikinančios medžiagos, kur kreiptinos mokytojų - auklėtojų akys, kad pasiekus efektingesnių darbo vaisių.

Nuolatinis studijų dalyvis ir paskaitininkas Chicagos Dariaus - Girėno mok. vedėjas, " Draugo " vaikų skyriaus redaktorius, Švietimo Tarybos narys ir žinomas visuomenininkas Juozas Plačas suinteresuotiems davė įdomią paskaitą - " Gramatika vaizduose ir schemose", arba kitaip sakant nurodė, kaip lietuvių kalbos dėsnių mokyti, naudojant vaizdingumo priemones. Brėžinių, piešinų, iškarpų ir panašių dalykų pagalba, galima mokinius daug greičiau sudominti. Vaizdinės priemonės turi būti visada naujos, patrauklios, tačiau jas pačiam pasigaminti visai nesunku. Preligentas gramatikai mokyti vaizdinių priemonių patiekė gana daug. Klausytojai jomis domėjosi, nes išplanuotam gramatikos kursui tikrai jos gali padėti mokiniams dėstomą pamoką įsisąmoninti. Taigi gramatika dėka mokytojo nagingumo nelieka " sausas dalykas ".

Būdinga, kad net keli preligentai, o taip pat ir studijų vadovas buvo iš Clevelando. Pirmoji iš jų būtų Vida Augulytė, kuri šį kartą svarstė problemą : kiek ir kur galima vartoti mūsų mokyklose anglų kalbą. Preligentė, kaip ir mes visi, yra labai susisielojusi mūsų mokinių lietuvių kalba, kuri daug kur yra tiesiog skurdi, ypač kai mokiniai lietuviškus sakinius verčia pažodžiui iš anglų kalbos. Ji yra paruošusi ir Švietimo Taryba jau išleidusi " Lietuvių kalbos turtinimo ir gryninimo pr timus ". Aukštesniems skyriams ir ypač aukšt. lit. mokykloms šie pratimai gali būti naudinga mokslo priemonė. Jie tūktų gal net jaun. mokytojams.

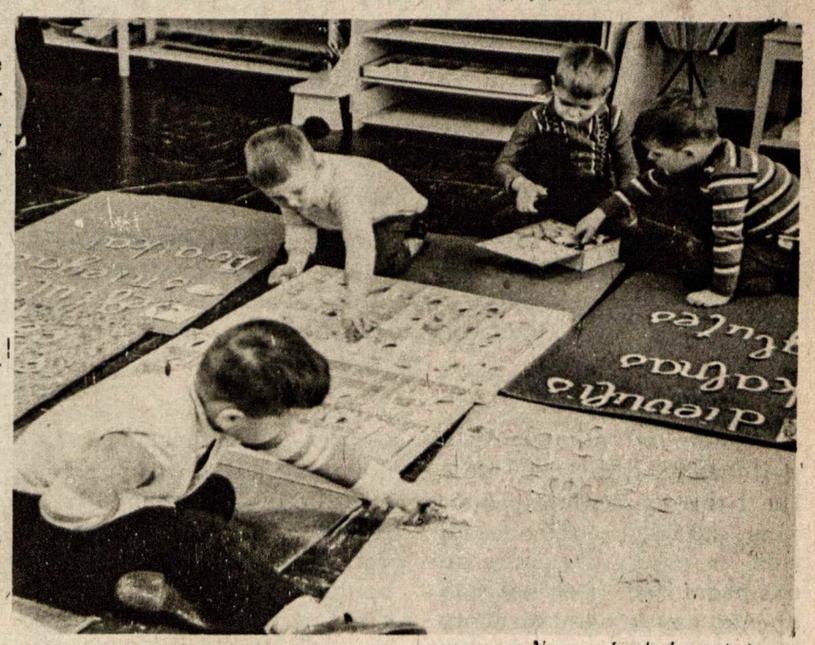

Nuotr. V. Jukneviciaus

MES JAU RAŠOME LIETUVIŠKAI !

(ALMD - jos Vaikų Nameliuose Chicagoje).

Kitas clevelandiškis V. Mariūnas kalbėjo apie skaitytojo ugdymą mūsų mokyklose. Labai svarbu yra sukelti mokinyje norą skaityti. Skaityba ypač svarbi mums čia, išeivijoje. Senajai kartai retėjant, o kitoms kartoms išsibarstant, knyga - spauda turės atlikti mūsų išlikimo vaidmenį, kaip kad ji lemiamą vaidmenį atliko mūsų tautos atgimimo laikais. Jei bus mokančių skaityti, mūsų ateitis bus tikresnė. Todėl labai svarbu mums išmokyti jaunąją kartą skaityti ir tiesiog įdiegti nenumaldomą geismą skaitymui. Tai padaryti tegali tik tėvai ir pasišventęs, kūrybingas mokytojas.

Dar kita clevelandiškė dr. D. Tamulionytė supažindino klausytojus, kaip dirbti su nemokančiais lietuviškai mokiniais, kurie dažniausiai yra mišrių šeimų vaikai. Tokių mokinių lankymosi motyvacija yra skirtinga. Jiems lietuviška mokykla ir pamokos turi pilnutiniai patikti. Šį preligentės tvirtinimą ir mokinių " patikimą" šias eilutes rašantis yra patyręs savo mokyklėlėje, kai mokinių užklausė, ar jiems gera būti mūsų tarpe ?

- Yes, - atsakė jie, - We have lot of fun.

Todėl jie į mokyklą noriai ateina. Preligentė priminė, kad tokius mokinius dažnai reikia pagirti, padrąsinti ir todėl jie lietuviškai net nejučiom pramoksta, kas, žinoma tėvams sukelia nemažą džiaugsmą.

Clevelandiškis mokytojas rašytojas V. Kavaliūnas patiekė brandžių minčių apie mokytoją, klasę ir egzistencinius mūsų literatūroje aspektus. Žinoma, paskaita gal daugiau lietė aukšt. lit. mokyklas, bet buvo ko iš jos pasisemti ir dirbantiems su aukšt. skyriais.

Negalima nepaminėti dar vieno clevelandiškio. Tai pats studijų vadovas Pr. Karalius. Jo tema - " Knygų skaitymo organizavimas ir skatinimas ". Žinoma, čia reikalinga šeimos talka, nes knygų skaitymas - namų darbas. Mokykla tačiau turi būti tarpininkė, instruktorė ir dažnai tinkamos lektūros parūpintoja. Vaikai knygą skaitys noriai, jei tokį norą ir darbą matys šeimoje.

Čia mano suminėti clevelandiškiai šias paskaitas skaitė ne kurią vieną dieną. Aš tik norėjau sugrupuoti jų gražų indėlį studijoms.

Bus daugiau

KULTŪRINIS PUSLAPIS

JAUTRI IŠGYVENIMŲ KNYGA

L. Grinius

Dr. H. Lukoševičius, VIENAS MAŽAS GYVENIMAS. Linksmi ir liūdni autobiografiniai pasakojimai. 192 psl. Akademinės Skautijos leidykla, 1975 m. Tiražas 1000 egz. Platinama po $ 5.00.

Lietuvos šiaurryčių apylinkės pasižymi gana dideliu literatų derliumi. Autorius, sulaukęs šešiasdešimties ir trijų metų, nėra senas pagal dabarties sąlygas, aprašo savo gyvenimo nuotykius nuo vaikystės gimtose Molėtų apylinkėse, klajones Europoje ir Pietų Amerikoje, iki sveikatos netekimo New Yorke.

H. Lukoševičiaus kalba ir parašymai yra liaudiškai paprasti. Rašo jis parafrazuodamas Svett Marden'ą, rodydamas "tik saulėtas valandas" /169 psl./ ir net gyvenimo skausmų ir sunkumų epizodus mokėdamas palengvinti stipria humoro doze, kurie paviršiuje tampa kuone saulėtais, save pašiešlančiais prisiminimais. Rašydamas, jis nefilosofuoja, palikdamas pačiam skaitytojui daryti savo išvadas.

Atsiminimuose yra pasakojimų apie pasižymėjusius lietuvius, skautus akademikus, prof. St. Kolupailą kun. Lindę-Dobilą, bet jie nėra išryškinti, nors tarp ellučių galima jausti, kad šie autoritetai autoriui darė didelį įspūdį. Gal tai todėl, kad jis buvo skautas: "Molėtuose įstojau į skautų organizaciją, kuri turėjo mano gyvenime nepaprastos reikšmės. Šiai šauniai organizacijai priklausau nuo Molėtų laikų /antrosios klasės/ ligi dabar ir, tikiu, ligi mirties!" /16 psl./.

Gražiausios knygos vietos, tačiau, yra autoriaus fragmentuotuose atsiminimuose, kurie uždega savo žodžių paprastumu: "Atvažiavom pamatyt Berlyno. Viskas gražu, bet... taip jau norėjosi grįžti į namučius. Pasiilgom savo mažos ir lopytos Lietuvėlės" /44 psl./. Ir vėl, kovoje už profesinį gyvenimą, autorius tikėjosi gauti už parašytą darbą: "Toji premija buvo 500 litų, o ne oficialiai, tai buvo lyg atidarymas vartų kandidatuoti į universiteto asistentus. Deja, man pro tuos vartus nepavyko pralysti. Gal dėl to, kad pro ten pasuko prezidento Smetonos sūnus" /48 psl./.

Kaip daugelis Lietuvos universiteto auklėtinių, taip ir autorius, buvo karininkų mokykloje. Matyt, kad ji jam paliko neišdildomą įspūdį, nors, atrodo, kariškos dvasios jis joje nepasisėmė. Sako jam karininkas:

-Karo mokykla tamstos neišauklėjo kariškai, kaip reikia.

-Karo mokykla manęs nepalaužė civiliškai, kaip nereikia, atsakiau" /57 psl./.

Prisimindamas emigracijos karštligę, autorius pasakoja, kaip jam pasisekė įgyvendinti seniai planuotą kelionę mokslinėm pasitobulinimui: "Mane priėmė toks jaunas, simpatiškas prancūzų leitenantas. Parodžiau jam Vilniaus universiteto komandiruotės raštus ir pasakiau, kad vokiečiai neleido vykti į Sorbonos universitetą; tai, sakau, galėčiau dabar? Leitenantas perskaitė mano popierius ir mano nustebimui pasakė: -Gerai, kada norite važiuoti, šiandien ar rytoj?" /98-99 psl./.

Nežiūrint cituoto, beveik neįtikinančio laimės epizodo, autoriaus gyvenimas nebuvo lengvas, nors knygoje sunkūs išgyvenimai nublunka prieš skaidrius žodžius. Kiekvienoje eilutėje, atrodo, autorius tiesia nuoširdžią ranką artimui, bet labiausiai savo motinai: "O, mama! Tu viena mane mylėjai tikra, nesibaigiančia ir amžina meile. Tu savo pasiaukojimui nežinojai ribų. Paliegusi, gangrenos paliesta, Molėtų miestelio menkoj grytelėj, vargo suspausta, Tu teiravaisi, ar man ko netrūksta." /124 psl./. Jau vien dėl šių gražių žodžių motinai, ši trumpa ir lengvai skaitoma knygelė yra vertinga.

Henrikas Lukoševičius mūsų raštijoje nėra naujokas. "Draugo" Lietuviškosios Knygos klubas, 1953 m. buvo išleidęs jo romaną "Likimo žaislas". Akademinės Skautijos leidykla, parodžiusi šį autoriaus antrą darbą, pagirtina už patarnavimą skaitytojui. "Vienas mažas gyvenimas" yra neabejotinai vertas įsigyti.

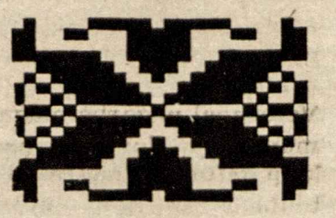

ATSIŲSTA PAMINĖTI:

SĄMOKSLAS PRIEŠ ŽMONIJĄ, Vilius Bražėnas. Informacinė apžvalga. Išleido "Laisvosios Lietuvos" Knygų Leidykla, 1975 m.

"Pasaulis yra valdomas visai kitų asmenybių, negu įsivaizduoja užkulisių nežiną žmonės" - toks yra motto visai knygai, panaudojant D. Britanijos Ministerio Pirmininko Benjamin Disraeli /1804-1881/ žodžius.

Šioje labai neeilinių minčių knygoje vaizdinga plunksna ir geru žurnalistiniu metodu yra iškeliami provokuojantys klausimai, kontroversiški tvirtinimai ir išreikštas didelis susirūpinimas Amerikos finansininkų role dabartinės epochos chaose.

Autorius jau 1955 m. savo mintis raštu yra patiekęs amerikiečių auditorijai, kurios reakcija buvo labai gyva. Nuo to laiko autoriaus patirtis ir sukauptos žinios patiekiamos šioje knygoje ir lietuvių visuomenei. Joje yra pristatomi faktai ir mintys apie pasaulinės ir JAV politikos tikrovę, nenuleidžiant žvilgsnio nuo Lietuvos laisvės bylos.

Skyriuje Palovių Antikomunizmas autorius stato du klausimus:

1- Ar komunizmas yra masių beturčių, prispaustųjų, tamsiųjų, alkanųjų, "liaudies", "proletariato" judėjimas, susprogdinąs esančias santvarkas iš apačios? Ar, priešingai, tai yra galingųjų, turtingųjų, inteligentų susimokėlių, mažos grupės daugumai iš viršaus primesta elito diktatūros santvarka. Primesta, sutraiškant senąją santvarką, "sistemą", tarp gerai organizuotų, elito finansuojamų bei kurstomų riaušininkų grupių iš apačios ir tuomi pateisinto didesnio valdžios ir galios grobimo iš viršaus?...

2- Ar žinomieji tarptautinio komunizmo vadai yra, kaip įtaigojama ir plačiai priimta, aukščiausioji pagrindinė jėga, planuojanti ir diriguojanti pasaulinį sąmokslą žmonijai pavergti, kai kuriems galingiems ir įtakingiems laisvojo pasaulio asmenims nesąmoningai padedant komunizmui? Ar priešingai, yra kitos, mažiau matomos jėgos, kurių rankose matomasis ateviras komunizmas yra tik sąmokslo įrankis, jų remiamas bei išlaikomas?

Intriguojantys kiti skyrių, kurių yra 12, pavadinimai: Imperijos kūrėjai skuba, Establišmentas, Phoenix popieriai, J. T. O - Pasaulinio komunizmo vūtis, Vien tik auksas valdo mus ir t.t.

Vilius Bražėnas, kultūrininkas ir žurnalistas, be plunksnos darbo Lietuvoje - XX Amžiuje, Lietuvos Aide, Kuntaplyje, išeivijoje išleido du feljetonų rinkinius: Normuotos Šypsenos, Kalorijos ir Doleriai.

Nuo 1962 m. iš kultūrinės srities didesnį dėmesį atkreipė į mūsų ir amerikiečių politinį-visuomeninį gyvenimą.

■ ■ ■

LIETUVA PARYŽIUJE - tokia antrašte tilpo Paryžiuje leidžiamam žurnale ELLE tuviųfilmą, kurią dabar galima pamatyti, pavadinta Operacija Laisvė.

Jis 38 m. Regimantas Adomaitis, draugų vadinamas Regis, su savo partnere Paryžiuje pasiliko tik tr trims dienoms. Prancūzai rašo, kad jie dar sugrįš, nes "galų gale, Lietuva tik 4 val. kelio lėktuvu iš Paryžiaus".

Apie Regimantą Adomaitį rašo, kad jis, fizikas iš profesijos, prieš 7 metus pasidavė teatro meilei. Šiuo metu Vilniuje, Lietuvos sostinėje, jis vaidina Franz rolę Jean-Paul Sartre veikale, Sekvestruotieji iš Altonos.

Kokioje filmoje paryžiečiai mato mūsų tautietį? Nenustebkite, -apie įvykius Čilėje 1972 m. balandžio mėn. panaudojant tikrą įvykį Venezueloje prieš kelis metus.

Minėdami jo partnerę Iriną Mirochnitchenko, pažymi kad ji yra teatro ir kino aktorė Maskvoje jau 14 metų.

Iš:
SEPTYNI SAULĖS PATEKĖJIMAI

PO MARQUETTE PARKO DANGUMI

Po Marquette Parko dangumi
senelial snaudžia prie vandens.
Laukinės antys ir vaikai
čia niekad, niekad
nepasens.

Ir nuo supynių krisdama
jauna mergaitė ant žolės,
spalvotam dulkių debesy
ieškos pražydusios gėlės---

SU VAIKIŠKO DŽIAUGSMO DIENA

Jis užaugo. Iš mažo
Iš mažo delnuko
Išsprūdo siela nerami.
O tu vis dar laikai tą rankutę
ir viskuo abejoti imi.

Kodėl ji tavo pasauliui
tokia uždara, svetima,
ko tikėjimas tavo sustojo
su vaikiško džiaugsmo diena?

O aš mėlynam žvilgsnyje vaiko
randu ir tave ir save -
mažą sielą suspaustoj rankutėj,
bėgančią saulės gatve ---

Julija Švabaitė - Gylienė

PAŽINKIME PRAEITĮ!

TARPTAUTINĖ SPA KONFERENCIJA IR SUVALKŲ DERYBOS

Stepas Varanka

"Draugai" dalinasi grobiu

Vokiečių- Sovietų Sąjungos bičiulystė egzistavo nuo seniau. Toji draugystė kartas nuo karto pasireikšdavo didesnėje ar mažesnėje formoje.

1918 m. sausio 16 d. Sovietų būstinėje įvyko slaptas posėdis tarp vokiečių ir rusų kariškių. Vokiečius atstovavo majoras Boelke. Buvo nutarta naikinti Lietuvos-Baltarusijos teritorijoje nepageidaujamą elementą, tai yra susipratusius lietuvius ir lenkus. Naikinant, naudoti griežčiausias priemones ligi sušaudymo. Be to, buvo nutarta teikti vieni kitiems pagalbą. Vokiečiai pasitraukdami palikinėjo Sovietams savo ginklus, karo medžiagą ir susisiekimo priemones. Taip susimylėjo, kad Vokietija leido 1918 m. gruodžio mėn. 21-22 dienomis, atvykusiems į Vilnių iš Maskvos žymiems komunistams Sergiej Kamienew ir Adolf Joffe viešai kalbėti vokiečių kariams apie nepaprastą komunistinį rojų. Toji draugystė tęsėsi iki Ribbentrop-Molotow metrikacijos akto pasirašymo. Tai sutarčiai "pagerbti", Pabaltijo mažos valstybės buvo atiduotos Sovietų Sąjungai kaip "dovana".

Kariškas sovietų-vokiečių protokolas 1939. I. 20 d. buvo pasirašytas Sovietų Sąjungos gynybos ministerio maršalo K. Vorošilow'o ir generalinio štabo šefo B. Saposnikow.

Iš vokiečių pusės gen. Kostring ir generalinio štabo pulkininko- laikūno Aschenbrennerem. Tame protokole buvo sakoma dėl dalinimosi ir užleidimo vieni kitiems Lenkijos plotų ir naikinimo lenkų pasipriešinimo punktą. Jeigu esantieji vokiečių armijos atstovai prie Raudonosios Armijos štabo pareikalaus pagelbos prieš lenkus, kurie pastos kelią vokiečių nedideliems daliniams, Sovietų štabas paskirs savo karines jėgas, kad galėtų sunaikinti tuos dalinius ir jų lizdus. Apie tai rašo lenkų Istoriniai Sąsiuviniai, leidžiami Paryžiuje.

Kai Tuchačevskio armija pralaimėjo mūšį dėl Varšuvos ir buvo priversta netvarkingai trauktis iki Gardino ir Baltstogės, sustojusi pradėjo organizuoti pasipriešinimą ir naują ofenzyvą. Čia prie ho armijos prisijungė apie 80.000 sovietų karių, kuriuos vokiečiai buvo nuginklavę, bet neinternavę Rytprūsiuose. Tie kariai- belaisviai ėjo iš Rytprūsių pas Tuchačevskį per Lietuvos teritoriją. Dėl to Lenkija 1920. 9. 21 dieną apskundė Lietuvą Tautų Sąjungai, kad ji leido sovietų kariams pereiti pas Tuchačevskį. Skunde buvo sakoma, kad Lietuva nesilaiko neutralumo.

Premjero Grabskio vyriausybė Lenkijoje po SPA konferencijos neišsilaikė. Vyriausybę perėmė kiti politikai. Naujoji vyriausybė buvo nuomonės, žinoma, viešai nereiškiamos, kad Lenkija gali nesilaikyti SPA ir kitų prisiimtų pasižadėjimų, nes ji negavusi to, kas jai buvo žadėta. Lenkija galėjo pretenduoti į 1772 metų teritorijas.

Prancūzija buvo nusistačiusi prieš bolševikus. Ji rėmė "baltuosius" rusus. Ji norėjo, kad Lenkija tęstų karą kuo ilgiau, stengdamasi į ją įtraukti Jugoslaviją ir Rumuniją, žadėdama visokeriopą politinę ir materialinę pagelbą. Ji norėjo turėti stipresnę Lenkiją ir rytuose sutiko, kad Lenkijos teritorija siektų ir už Curzono linijos.

Nežiūrint tų dviejų valstybių pažiūrų į Lenkijos sienas ir politiką, Amerika 23 rugpjūčio pasisakė, kad Rusija turi būti nedaloma, nesumažinta prie jūrų priėjimas. Tas buvo lygu Ukrainiečių nepriklausomybės paneigimui. Sąjungininkai nenorėjo, kad Lenkija leistųsi toli į rytus.

Pilsudskis 26 rugpjūčio pasakė: "Mūsų draugai norį kad mes sustotume rytuose gynimosi padėtyje, mano nuomone, tai yra absurdas". Pilsudskis nutarė eiti toliau ir mušti priešą. Jam pasipriešino Lietuva. Tuo laiku Lietuvos-Sovietų Sąjungos derybos buvo baigtos. Sovietų Sąjunga 1920 m. liepos 12 d. pripažino Lietuvos nepriklausomybę su visomis pasekmėmis. Rusai Lietuvai pripažino ir tuos plotus, kurie buvo Lenkijos pusėje su Vilniumi, iš viso 27 tūkstančius kvadratinių kilometrų su vienu milijonu gyventojų. To politinio žaidimo tikslas buvo aiškus. Rusai pririšo Lietuvą prie savęs. Prie tos sovietų-lietuvių sutarties buvo prijungtas dar slaptas susitarimas, kuriame buvo leidžiama sovietų kariuomenei karo veiksmams naudoti Lietuvos teritoriją. Taip yra rašoma anksčiau minėtoje lenkų politinėje istorijoje.

■

Liepos viduryje Lietuvos kariuomenė puolė lenkų kariuomenę prie Vilniaus. Ten buvo apsupta pulk. Paslawskio brigada ir paimta į nelaisvę. Rugsėjo 2 d. lietuviai užėmė Seinius ir puolė Suvalkus. To pasekmėje, lenkų užsienio reikalų ministeris Eustachy Sapiega apkaltino Lietuvą Tautų Sąjungoje, kad ji sulaužė neutralumą, kad bendradarbiauja su Sovietų Sąjunga. Jis grąsino Lietuvai kariniu konfliktu, reikalaudamas, kad Lietuva pasitrauktų į anskčiau nustatytas demarkacines pozicijas...

Po dviejų savaičių, lenkų delegacijos atstovas Tautų Sąjungoje, I. Paderewskis, priėmė Tautų Sąjungos pasiūlymą, kad užimti plotai su Vilniumi bus neutralizuoti. Taip pat buvo sutikta, kad ten bus pasiųsta Tautų Sąjungos Kontrolės Komisija. Paderewskis labai širdingai priėmė Lietuvos atstovą prie Tautų Sąjungos prof. Augustiną Voldemarą. Tuo laiku ten buvo tęsiami betarpiški lietuvių-lenkų pasikalbėjimai. Lenkų pulk. Mieczyslaw Mackiewicz misija, kuri pabaigoje rugpjūčio mėn. buvo pasiųsta į Kauną nieko nepasiekė. Lietuva nesutiko išleisti internuotų stovykloje pulk. Paslawski ir jo karių. Nepasiekta taip pat jokių konkrečių rezultatų ir Kalvarijos derybose. Tame laikotarpyje atėjo iš Londono, Anglijos perspėjimas lenkams iš britų užsienio reikalų ministerijos, kad lenkų įžengimas į Vilnių sudarys rimtas politines tarptautines konsekvencijas. /b. d./

NEPRIKLAUSOMA LIETUVA

4 psl.

DP AVIACIJOS KARININKAS

VERTĖ:
Balys Brazdžionis

Čia noriu atžymėti vieną mūsų lietuvį, kuris atvykęs iš DP stovyklos V. Vokietijos, tapo JAV aviacijos karininkas. Jis užsienio veteranų žurnale VFW papasakojo savo gyvenimą korespondentui Bob Reed. Žurnale įdėtos jo trys nuotraukos ir žemėlapis, kur matosi ir Lietuva, nes daugelis amerikiečių nežino kur ji yra. Bandysiu jo pasikalbėjimą patiekti kaip parašyta aukščiau minėtame žurnale:

" Aš gimiau Kaune, Lietuvoje, 1928 metais - sako Ramutis Romualdas Šemeta, o jis visų vadinamas kaip Shameta.

Aviacijos Mokykloje aukščiausioj įstaigoj Randolp bazėj, Texas valstybėje, užimąs aviacijos pulkininko pažymį, jį visi kolegos kariuomenėje žino kaip Ray Semeta, kiti Semayta. Jis yra advokatas karių ir civilių teismuose, kartais yra teisėjo pareigose įstaigoje, skirsto kitus advokatus ir teisėjus ir t. t.

Norėdami nors trumpai supažindinti jo kelią iš mažos šalies prie Baltijos jūros iki Texas, štai yra jo daviniai : Jis II pasaulinio karo metu atsidūrė Vokietijoje JAV užimtose vietovėse ir keliavo iš stovyklos į stovyklą kaip išvietintas asmuo - DP. Vėliau atkeliavo į Lewiston, Maine, po to į Cleveland, Ohio ir dar į keletą vietovių, bet jau čia su dideliu patyrimu ir aukštuoju mokslu.

Jo kelionė iš Lietuvos buvo baisi ir tragiška, kaip ir jo visos šeimos. Jis su tėvais palikęs kraštą, keliavo ilgas mylias baimėj, pusbadžiai. Taigi, bet truputį pažvelkime ir į Lietuvos praeitį : prieš I pasaulinį karą, Lietuvą valdė Rusijos carai apie 200 metų. Jie valdė ir kitas Pabaltijo valstybes kaip Latviją, Estiją, dar ilgiau negu Lietuvą. Po I Pasaulinio karo, visos trys valstybės iškovojo sau nepriklausomybes, o II Pasaulinio karo pradžioje, 1940 metais vėl jos buvo Rusijos užgrobtos ir pavadintos " Sovietų Socialistinės Respublikos " su savo režimu ir įstatymais.

Kai Lietuva buvo laisva, Ray - Ramučio tėvelis buvo aviacijos karininkas.

Kai jo sveikata neleido būti pilotu, jis buvo pasitraukęs iš aviacijos ir gavo tarnybą policijoje.

Kada Hitleris ir Stalinas pasirašė nepuolimo sutartį 1939 metais, Sovietų Rusija pradėjo spraustis į Pabaltijo valstybes, į kurias pasiuntė iki trijų milijonų įvairios kariuomenės. Jiems užėmus visus kraštus ir įvedus savo kontrolę, pradėjo tų tautų naikinimo būdą, didesnį kaip kad darė carai. Lietuvius, latvius ir estus prievarta išvežė į Sibirą, darbo stovyklas, į tolimas, šaltas provincijas. Ray tėvas pabėgo iš policijos ir su visa šeima pasitraukė į nežinomą mažą kaimelį, nes jis gavo slaptą pranešimą, kad jam gresiąs pavojus.

" Aš tada įsikaliau į galvą du dalykus. Viena, kad lietuviai esą dideli patriotai, mažai buvo komunistų, antra, visi pamatė komunizmo tikrąjį veidą, ką jis daro mums, todėl žmonės stengėsi kaip galint išsisukti iš trėmimo, bent išbėgti į miškus ".

1941 metais naciai užpuolė savo " draugą " Rusiją ir paėmė savo valdžion Lietuvą iki 1944 m. Tų metų vasarą vokiečių nacių armija pakrikо ir Sovietų Rusija atsiimo su savo kariuomene vėl į Lietuvą. Ray tėvai ir visa šeima traukėsi į vakarus kol pasiekė Vokietijos vakarinę dalį, Lichtenfields vietovę, vakarinėj Vokietijos dalyje.

1945 metais Amerikos armija užėmė tą vietovę ir Šemeta su šeima bei kitais keliais DP papuolė į stovyklą, kurią prižiūrėjo ir valdė JAV karinė valdžia, padedant United Nations Relief and Rehabilitation agentūrai. Tada Ray lankė jau mokyklą ir sutiko gražią mergaitę vardu Marą, kuri irgi gimusi Kaune. Po aštuonių metų ji tapo jo žmona.

Gyvenant stovykloje, Ray tėvas ir kiti DP gaudavo įvairių dovanų iš Amerikos. Tėvas gavęs vieną kostiumą, kurio kišenėje rądęs adresą ir pavardę vienos moters, gyvenusios Lewiston, Maine. Pasirodė, kad ji buvo našlė Semetauskas, 60 metų amžiaus, emigravusi iš Lietuvos. Tuojau su ja buvo susirašyta ir ji padarė dokumentus Ray visai šeimai kurią sudarė tėvai su keturiais vaikais. 1949 metais visi laimingai atvyko į JAV. Tai buvo prieš 25 metus. Toji geradarė mirė 1970 metais ir mes visur ir visada ją prisimename, nes ji buvo meili ir geraširdė moteris.

Ray - Raimučio pamėgtoji mergaitė irgi su seserimi atvyko į Kanadą 1949 metais. Jos pasirašė sutartį dirbti prie šeimų namų apyvokos darbus. Mara pateko į vieno daktaro šeimą. To daktaro geri draugai iš Kanados Parlamento padarė sutartį, kad ji patektų į slaugių mokyklą. Tuo laiku atsikėlė ir kiti jos šeimos nariai.

1951 metais Ray buvo pašauktas į JAV kariuomenę, savanoriškai pasirašė sutartį vykti į Korėją, bet buvo pasiųstas į V. Vokietiją 17 mėnesių. " Aš jaučiuosi, kad kažin kas sukasi mano gyvenime, tegyvenau tik 2 metus Amerikoje ir vėl sugrįžtu į ten, kur buvau"-priimdamas paskyrimo įsakymą jis pareiškė. Bet 1952 metais apie Kalėdas, atlikęs karinę tarnybą, atsikvėpė. Jo mylimoji jau tuo metu baigė gailestingųjų seserų mokyklą ir pakvietė į pabaigtuves Kanadon, kur jiedu Toronte vėl artimai susitiko ir jau nutarė sukurti šeimą. 1963 metais jis įstojo į Western Reserve U-tą Clevelande. Čia, lietuvių rajone apsigyveno ir visa šeima. Jis galvojo studijuoti mediciną, bet vėliau perėjo į teisių fakultetą ir už pusantrų metų jį baigė, o Mara visą laiką dirbo ligoninėje. Ji nors nebuvo pilietė, bet ėmėsi didelių žygių prašyti senatorių ir JAV imigracijos įstaigų, kad ją įsileistų laikinam gyvenimui. 1956 ji gavo pilietybę ir kaip diplomuota slaugė dirbanti netoli Clevelando.

Ray-Raimutis vėl įstojo į vakarinę teisių kolegiją, o dienomis dirbo visus darbus kokius tik gaudavo. 1960 metais baigė Cleveland Marchall Law mokyklą ir išlaikė Barr - advokatų egzaminus. Tada jis išvyko į Texas Lackland Aviacijos bazę specialiems kursams. 1961 metais atvyko ir jo šeima. Ray laikiną paskyrimą vėl gavo į Aliaskos aviacijos bazę Elmendorf. 1963 metais persikėlė į Marsh av. pajėgų bazę, Kalifornijoje, o 1967 metais į JAV aviacijos pajėgas Europon, Wiesbaden. Iš ten 1971 metais persikėlė į aviacijos mokyklos vyriausiąją būstinę socialinio skyriaus direktoriumi Europoje ir kurio centras yra Randolph Vokietijoje. Plk. ltn. apie savo išgyvenimus tarnyboje ir mokyklose bei užimamose pareigose pareiškė : " Visi amerikiečiai kariai ir civiliai jam buvo draugiškiausi žmonės pasaulyje ir visada norintieji padėti. Mokykloje ar aviacijos pajėgose, kur tik jam bebūnant ar bedirbant, niekas ir niekada nepareiškė jokios neapykantos ar diskriminacijos jam ir jo žmonai Marai. Kitas dalykas yra buvęs, kai eidavo teismai, tai suprantama, kad pasitaikydavo ir visai kitokia situacija. . ." Ir jis kiek pagalvojęs tarė i paskutinį savo žodį : " Gal būt mes būvome tokie laimingi ir prisitaiką prie žmonių, bet savo vaikams sakau, kad nėra geresnės šalies, kur imigrantas, kitur gimęs, bet norintis gerai dirbti ir mokytis, gali aukštų tikslų pasiekti, nes tam nėra priešingų įstatymų. Mes galime džiaugtis, kokia garbinga ir laisva yra Amerika, kuri pasitiki mumis, koks gražus kraštas, kuriam mes turime būti dėkingi.

Ištikrųjų, mes ir daugelis kitų jau pamiršom, kad atvykom su krepšiukais rankose, o po 25 metų esame turtingi, kiti net aukštus mokslus baigė, užima universitetuose profesorių vietas, daug gydytojų, inžinierių ir kitokių specialistų. Daugumas sukūrėme savo lizdus ir esame lojalūs Amerikai, nes tai antroji mūsų ir prosenelių šalis, kur tiek daug jau išgyventa, dirbta ir į amžinybę nueita. Neveltui ir Amerikos Veteranai pagerbė mūsų Ramutį Ray Semetą, parodė kaip galima iš paprasto darbininko iškilti į tokį didelį postą, būti net kariuomenės teisėju ir advokatu. Tik reikia noro, darbo ir kietos valios. Mes sveikiname ltn R. R. Semetą ir visą jo šeimą, sėkmės toliau gyvenime.

Jei kas norėtų VFW žurnalą skaityti ar padėkoti už lietuvio pagerbimą / ne vieną kartą jis taip daro /, kurį skaito keli milijonai buvusių JAV užsienio karuose. Jo kaina metams tik 1 dol. Adresas : V-F. W Magazine, Broadway at 34 th St. Kansas City, 64111.

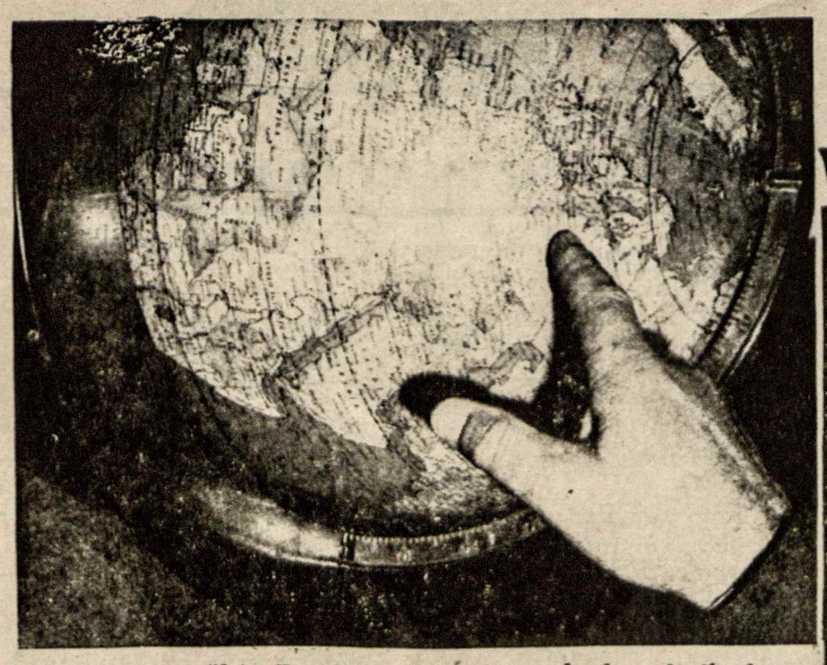

Plk. ltn. R.R. Semeta ankstybesnėj karo tarnyboj.

Nuotraukos iš V.F.W. Magazine.

KREIVI VEIDRODŽIAI

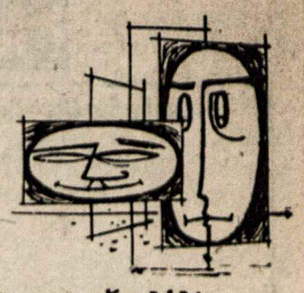

PASAKYK MAN...

Pasakyk man, tu uogele,
Kur tu augai, kur žydėjai:
Ar pavandeniuos Nevėžio
Pamiškyje šalia kelio,
Ar pašlaitėje prie namo
Gražumynais tu spindėjai

Pasakyk man, tu mergele,
Kur tu augai, kur tekėjai:
Kaune, Vilniuj, Montrealy,
Kopenhagoj ar Čikagoj
Svetimtautį tu mylėjai?
(O gal Sibire kentėjai?)

Pasakyk man, ąžuolėli,
Kur tu augai, kur klestėjai:
Ar Pabaltijo kraštuose,
Skandinavijos miškuose,
Ar sausoj kengūrų žemėj
Vienas vargiai sau
šlamėjai?

Pasakyk man, tu berneli,
Ar graži tavo mergelė:
Mėlynakė geltonkasė
Ar ta "Lady" anglosaksė?
O gal tik draugo ji žmona -
Graži Pabaltijos
dukra?!... V.K.Vilkaitis

LAIŠKO NUORAŠAS. . .

(Atkelta iš 6 psl.)

tąjams, yra tuo pačiu reikšminga parama visai Lietuvos išlaisvinimo kovai, kuri nuolat plečiasi ir stiprėja pavergtoje tėvynėje. Ir tai suprantama, nes kiekvieno kalinio, taigi ir sovietų imperijoje įkalintos tautos, didžiausias troškimas yra pasiekti laisvę. Sovietų komunizmas, per visą savo pusšimtmetinę istoriją akivaizdžiai įrodė, kad jis neturi nieko naujo, kūlnaus, prasmingo žmonijai duoti, tik apgaulę, terorą ir vergiją. Komunizmas seniai jau tapo tik priedanga didžiarusiškiems imperialistiniams kėslams. Visos pavergtos tautos siekia laisvės ir už ją kovoja. Prie tos kovos vis dažniau prisijungia ir rusų disidentai, suprasdami, kad rusų tauta, engdama ir naikindama kitas tautas, pati negali būti laisva.

1970 m. spalio 15 d. mes įrodėme, kad sovietų geležinė uždanga gali būti pramušta ir plieno sparnais. Lėktuve įvyko atkaklios žūtbūtinės kautynės su rusų čekistais, kurias mes laimėjome ir sėkmingai nusileidome laisvoje Turkijoje. Sovietų Sąjunga darė viską mus susigrąžinti ir nužudyti. Tačiau su lietuvių bei turkų patriotų ir, svarbiausia, Dievo pagalba, pavyko šią ilgą ir sunkią kovą laimėti. Mūsų pusėje buvo tiesa ir tikėjimas, o priešo-šmeižtai ir smurtas. Dėkojame ir Jums, mieli Hamiltono lautiečiai, už rūpestį, mūsų likimu, pastangas mums padėti dvasiškai bei medžiagiškai, siuntimą telegramų turkų vyriausybei, prašant neišduoti mus Maskvos budeliams. Tai buvo bendra kova, taigi pasiekta pergalė. Žinoma, pergalė dar anaiptol nėra pilna, tačiau džiugu, kad lemiamas tarpsnis laimėtas.

Kaip žinote, dabar mes esame pabėgėlių stovykloje. Gyvenimas čia nėra džiaugsmingas; be to, nuolat tyko įvairiausi sunkumai ir pavojai. Kelias į galutinę laisvę atrodo dar ilgas ir nelygus. Sovietai visaip bando užblokuoti visu mūsų ėjimus. Iš visos širdies linkime Jums, mieli laisvieji tautiečiai, daug ryžto, daug vienybės, daug darbo Lietuvos išlaisvinimo ir lietuvybės išlaikymo baruose. Žinokit, Lietuva laukia iš išeivijos didelių užmojų, našių pastangų, konkrečių darbų. Lietuvių ryžtas ir vienybė gali ir turi nugalėti visas kliūtis.

Su pagarba ir lietuviškais linkėjimais, Lietuvos laisvės kovotojai:

Pranas Brazinskas
Algirdas Brazinskas

Tony's Photo Studio
2680 FRONTENAC ST. — MONTREAL, P.Q.
PORTRETAI - VEDYBOS - KRIKŠTYNOS
SUKAKTUVĖS MAŽAMEČIAMS
ĮVAIRIOS PROGOS
TEL. 525-8971.
T. Laurinaitis

CFMB LIETUVIŠKA RADIJO PROGRAMA
RADIO 1410, MONTREAL
KIEKVIENĄ ANTRADIENĮ NUO 10,30 iki 11 val. vak.
PROGRAMOS VEDĖJAS
L. Stankevičius, 1053 Albanel Cr., Duvernay, P.Q. TEL. 669-8834

KELEIVIS
Lithuanian Weekly
636 EAST BROADWAY
SOUTH BOSTON, MASS. 02127
NIEKAM NEPATAIKAUDAMAS, TEISINGĄ ŽODĮ SKELBDAMAS. JAU EINA 66 METUS. JAME NEMAŽAI ŽINIŲ IR IŠ KANADOS GYVENIMO. KIEKVIENAME NUMERYJE YRA SENIAI PAGARSĖJĘ MAIKIO SU TĖVU PASIKALBĖJIMAI. YRA GRAŽIŲ APSAKYMŲ, EILĖRAŠČIŲ. ADV. M. ŠVEIKAUSKIENĖ VEDA TEISINIŲ PATARIMŲ SKYRIŲ. Metinė prenumerata tik $ 7.00

A A
JEIGU GERI IR GALI GERTI - TAVO REIKALAS;
BET JEIGU GERI IR MATAI, KAD GĖRIMAS IMA NAIKINTI TAVE PATĮ, TAVO IR TAVO ARTIMŲJŲ GYVENIMĄ IR NORI NUSTOTI GERTI - ATEIK PAS MUS. MES GALIME TAU PADĖTI.
LIETUVIŲ (ALCOHOLICS ANONYMOUS) A.A. GRUPĖ
(Lithuanian A.A. Group)
susirenka kiekvieną trečiadienį, NL redakcijos patalpose (7722 George Street, La Salle, Que.) 8 v.v. Susirinkime kalbama lietuviškai. Jie atviri visiems, ieškantiems pagelbos. Ateiąs pas mus — nebebūsi vienas. Jei nori daugiau informacijų skambink: Leonui G. 366-2548 (namų) arba 489-5391 (darbo tel.), Juozui S. 365-0691, Henrikui N. 277-7868.

JUBILIEJINIŲ METŲ
NAUJŲ SKAITYTOJŲ VAJUS
KAINUOJA: Chicagoje ir Kanadoje metams — $30.00, pusei metų — $16.00, trims mėn. — $8.50, vienam mėn. $3.00. Kitose JAV vietose metams — $26.00, pusei metų — $14.00, vienam mėn. — 2.50. Užsieniuose — $31.00 metams. Susipažinimui siunčiama savaitę nemokamai.
Prašoma naudoti žemiau esančią atkarpą.
NAUJIENOS,
1739 So. Halsted St.,
Chicago, Ill. 60608
☐ Siunčiu _____ dol. Naujienų prenumeratai, Jubiliejinio vajaus proga paremdamas lietuvišką spaudą.
☐ Vajaus proga prašau siųsti Naujienas vieną savaitę susipažinimui nemokamai ir be jokių įsipareigojimų.
PAVARDĖ IR VARDAS _____
ADRESAS _____

hamilton

Vienintelis lietuvių bankelis Kanadoje

įsikūręs nuosavuose namuose —

HAMILTONO LIETUVIŲ KREDITO

KOOPERATYVAS "TALKA"

830 Main St. East, tel. 544-7125

Darbo valandos:

pirmadieniais	10 — 5 v.p.p.
antradieniais	10 — 5 v.p.p.
trečiadieniais	10 — 5 v.p.p.
ketvirtadieniais	10 — 5 v.p.p.
penktadieniais	10 — 7 v.vak.
šeštadieniais	9 — 12 v.p.p.

Liepos—rugpjūčio mėnesiais ir prieš ilgus savaitgalius "Talka" šeštadieniais uždaryta.

MOKAME UŽ:

Depozitus (P.C.A)	6%
Santaupas (Nuo spalio 1 d.)	7½%
Terminuotus depozitus 1 metu	8½%

IMAME UŽ:

Asmenines paskolas	12%
Nekilnojamo turto paskolas	10½%

Nemokama gyvybės ir asm. paskolų drauda. Nemokamas pilnas čekių patarnavimas. Parduodame "American Travelers" čekius. Užtikrintas indėlių saugumas. Kapitalas — virš $ 6,000,000

SLA 72 KUOPOS GEGUŽINĖ

LAIMINGI LOTERIJOJE :

SLA 72 Kuopos loterijos bilietas nr. 555 laimėjo $25. Po $ 10, -laimėjo: 41-143-417-481-591. Po $ 5, -: 66-113-180-452-561-479-756-777-822-831.

SLA 72-os Kuopos ruošta gegužinė liepos 27 d. A. Padolskio sodyboje buvo sėkminga ir gausi svečiais. Iš Čikagos dalyvavo E.Adleris, kuris atostogų metu lankėsi pas draugus ir į gegužinę atvyko su Alf.Patamsiu iš Hamiltono. N. Navickienė iš Floridos, atvykusi į SLA gegužinę, jau antri metai padeda svečius aprūpinti maistu. Šiais metais daugiau svečių atsilankė iš Londono. Buvo malonu susitikti su P. Genčiu, veikliu Londono lietuvių kolonijoje. Taip pat su K. Kudučiu ir Novickiu. Iš Brantfordo A. Krikščiūnas nuolatinis SLA gegužinės svečias. Paris lietuviai netik dalyvauja gegužinėje, bet ir prisideda ir darbais ją ruošiant.

Į gegužinę atvyko ir medžiaginiai parėmė P. ir Alg. Brazinskus, savanoriai kūrėjai A. Šukys iš St. Catharines ir S. Ulbinas iš Niagara Falls. Kad daugiau būtų tokių aktyvių "jaunuolių", lietuviški renginiai būtų sėkmingi.

Nors buvo sugriaudęs perkūnas ir kelias minutes palijo- oras vėl pragiedrėjo ir svečiai gėrėjosi jo grynumu iki vėlyvo vakaro.

Pranas ir Algirdas Brazinskai atsiuntė mums padėkos laišką. Jis nebuvo perskaitytas, tad SLA 72-ji kuopa kreipiasi į šio laikraščio redakciją ir prašo ją paskelbti.

J. Šarapnickas
SLA 72 Kuopos pirmininkas

LAIŠKO NUORAŠAS:

Nuoširdžiai dėkojame Jums už malonų laišką ir visiems SLA Hamiltono 72-os kuopos nariams bei š.m. liepos 27 d. gegužinės dalyviams už mums skirtą dėmesį bei dosnią auką $100. Ta auka kartu su pirm. J. Šarapnicko š.m. birželio 23 d. laišku mus pasiekė šiandien. Laisvųjų tautiečių parama mums, Lietuvos laisvės kovo-

(Nukelta į 5 psl.)

po Chicagos dangum

• Illinois- Indiana LV Apskritis leidžia savo biuletenį Trumpet. Jį šiais metais redaguoja Geraldine Mockus, administruoja Juozas ir Valerija Stanaičiai. Jei kas nori biuleteniui suteikti kokias žinias, prašomi rašyti šiuo adresu: 10801 So. Kolmar, Oak Lawn. Ill. 60453.

• Senatorius H. Jackson'as raštu pasisako savo nuomonę: jam pirmininkaujant Tyrimo komitetui, du kartus per metus yra apklausinėjama nuomonės dėl ekonominės padėties, specialiai du kartu dėl Rusijai parduodamų kviečių, ryžių ir kt. Jis ir jo komitetas griebėsi tvirtos akcijos, kad mūsų krašte nesumažėtų žemės ūkio produktų ir nekiltų dėl to kainos. Mes daugiau neleisime mūsų apiplėšti, kaip kad rusams pavyko praeitą kartą-sako sen. Jackson'as. Jo subkomitetas visą šį pardavimą tyrinės, ypač atsižvelgdamas į Amerikos žmonių reikalus. Jei ūkinin- nepakankamai pagamins savo krašto vartojimui, tai jis dėsiąs visad pastangas nutraukti perdidelį javų ir kitų produktų pardavimą Rusijai.

Sen. Jackson'as labai apgailestauja, kad prez. Ford'as pasidavė sovietinei opinijai laisvės reikalu pavergtoms tautoms. Tai tikras Amerikos vadovaujamų žmonių išdavimas, prekyba ne savo, o kitų tautų laisvės sąskaiton. Tačiau mūsų-Ill- sen. Percy ir sen. Stevenson pasisakė už kviečių pardavimą sovietams, bet jie nepritarė Helsinkio pasirašymui. Mes turime nepamiršti Prancūzijos prezidento ir jam dėkoti už tieso žodį ir laikyseną.

Cook County apskr. prezidentas G. Dune lietuviams rugpj. 13 d. labai aiškiai pareiškė, kad dabartinė valdžia padarė didelę skriaudą Lietuvai ir kitiems pavergtiesiems, tačiau jis remsiąs visas pastangas, kad būtų kitaip.

Demonstracijos prieš namų pardavėjus, kurie nežiūrint kam namai parduodami, buvo surengtos trijų organizacijų Marquette Parke rugpj. 16 d. Pardavimo įstaigos suvedžioja ir baugina namų savininkus, kad vyktų prekyba. Tokie veiksmai yra nelegalūs ir valdžios baudžiami. Buvo susirinkę virš 1000 demonstruotojų su plakatais. Kai kurios įstaigos raštu pažadėjo, kad neparduos namų FHA skolininkams, kitos užtrenkė duris. Namų savininkai turi daugiau susirūpinti. B. Braždžionis

6 psl.

toronto

popietė savuose namuose

S. Pranckūnas

Papietavęs pilietis pasakoja savo artimiesiems apie stebėtiną, beveik neįtikėtiną atsitikimą, kurį jis aptūrėjęs pereitą savaitgalį. /VIII. 9/. Tuo įdomiau, kad to pasėkoje jo planai tiek pasikeitė, apie ką jis nebūtų galėjęs net pagalvoti.

Buvo taip, kad tą šeštadienį jiedu su žmona nutarė išvažiuoti iš miesto kur nors pasimaudyti. O kur kitur važiuosi, jeigu ne į artimiausiai esantį Simcoe ežerą. Taip jie daugiau niekam nieko nesakę, įsidėjo užkandžių ir patraukė į šiaurę.

Pavažiavę keletą dešimčių mylių, jie įsuko į pirmą pasitaikiusį, geresnį prie ežero vedantį vieškelį. Nei kiek neskubėdami, jie pamažu stūmėsi tuštutėliu, asfaltuotu keleliu, gėrėdamiesi bręstančiais abipus kelio miežių ir avižų laukais. Po pavėlintos liepos pabaigos lietaus, perdžiuvusi žemė brandino tik pusėtiną, popiečio saulės auksinamą, derlių. Tai vienur, tai kitur iš gausių medžių išnyranti sodyba, pakelės vaizdą darė pasigėrėtiną ir besibaigiančios vasaros išbaigtai pilną.

Prie sekančios sankryžos, jų kelią pastojo "Stop" ženklinanti lenta. Nematydamas daugiau mašinų ir suabejojęs to ženklo reikalingumu, jis nenoromis sulaikė mašiną. Tuo pačiu, kitoje kelio pusėje jis pamatė vešlų kukurūzų lauką. O prie kukurūzų, ant kelių sankryžos kampo stovėjo didžiulis užrašas " Vilnius Ranch ". Jis turšs turįs prisipažinti, kad tas užrašas jį labai sudomino. Iš kur jis čia galėjo atsirasti? Ką bendro su tuo turėjo mūsų sostinė? Jis žinojo, kad tokiu vardu, kažkur prie Ottawos esąs Stepo Varankos aprašytas, mažas miestelis. Taip pat jam buvo žinomi vilniečių rengiami metiniai suvažiavimai. Bet kaip čia, laukų platybėse, buvo atsiradęs tas vardas ?

Jiems pradėjus toliau važiuoti, kiek už kukurūzų lauko, išniro paunksminga sodyba. Iš gausių medžių pasirodęs baltas, dviaukštis, namas puošėsi kolonom išryškintu prieangiu. Virš jų buvo balkonas, o priekyje įvairių gėlių lysvė. Prie įvažiavimo į kiemą stovėjo įmantrūs, baltai nudažyti vartai. Vartai buvo papuošti Gedimino stulpais ir dviem lietuviškom vėliavėlėms; skliautais sueinąs viršus turėjo stambų užrašą "Vilniaus Ranch". Visą tą plakatą jungė stilinga, balta tvora.

Tai pamatęs tėvynainis, smalsumo vedamas, kažkaip instinktyviai pasuko mažiną į platų įvažiavimą ženklinančius vartus. Dabar jis net negalėtų paaiškinti, kodėl taip padarė. Greičiausia jam parūpo tie sentimentai, taip plačiai garsiną mūsų sostinės vardą.

Tik įvažiavus į kiemą, jo dėmesį atkreipė šmaikštus metalinis stiebas, kurio viršuje plevėsavo kanadietiška vėliava. Nutęstu žvilgsniu apmetant tvarkingą sodybą, jis susilaukė kumščio į šoną. Jo žmona pakeltu balsu paklausė, kur jis įvažiavęs ?

Tikrai, tik dabar jis pastebėjęs paunksmingame sode žmonių kokią šimtinę: vieni sėdėjo prie žolėje išstatytų stalų, kiti buvo pasitempę pievutėje, treti ilsėjosi verandoje, o viena grakšti figūra mojojiems nuo balkono. Atrodė, kad visi žmonės buvo atkreipę dėmesį į jų sustojusią mašiną. Pasidarė kaip ir nebepatogu. Jis jau buvo besimetąs atgal važiuoti, bet tuo momentu iš žmonių tarpo atsiskyrė pora. Motoris dėvėjo ilgą suknutę ir plačiabrylę skrybėlę, o vyras lengvai vasariškai apsirengęs, šypsojosi.

Tik dabar įsibrovėlis atpažino besiartinančią porą. Tai buvo tie darbštieji Toronto Lietuvių Namų pagelbininkai Vacys ir Julija Skrebutėnai. Jiems priartėjus ir jam pradėjus atsiprašinėti dėl netikėto įvažiavimo, Skrebutėnas pasisveikino, pasigėrėjo gražiuoju popiečiu ir pakvietė į svečius. Tuo pačiu paaiškindamas, kad jie švenčia savo sodybos metines, o netikėti užklydėliai būsią mieli svečiai. Jis dar mėgino aiškintis, bet žmona pasakiusi, kad liekame. Tuo metu jis pamatė, kad svečių tarpe buvo daug pažįstamų torontiečių.

Klebonas T.A. Simanavičius, kiek pasistiprinęs, skubokai su visais atsisveikino, išvažiavo savo pareigų vedinas. O pabaigus visiems pietauti, Bendruomenės pirm. J.R.Simanavičius pasakė kalbą. Savo trumpame žodyje jis pasveikino šeimininkus taip gražiai išpuošus šią jaukią sodybą. Užbaigdamas jis priminė, kad šeimininkai jau dabar kviečia visus svečius sekančių metų viešnagei.

V. Bubeliui uždėjus visoje sodyboje nuaidėjusią plokštelių muziką svečiai išėjo šokti. Kiti likosi prie stalų, treti pasklido po sodą, o vaisių mėgėjai nuėjo pasirinkti prinokusių, jau žolėn prikritusių, baltutėlių obuolių.

Vienoje grupėje žurnalistų pirm. J. Karka aiškino savo artimiesiems apie šios vasaros kelionę, kurioje jie su žmona išvažinėjo visą Europą. "Nepr. Lietuvos" bendradarbis L. Adomavičius, apgailestaudamas negalėjęs atsivežti savo žmonos į šią reto tvarkingumo sodybą, dar prieš saulėleidį išskubėjo namo. Dr. J. Kaškelis buvo labai susirūpinęs Cleveland'e "Dirvą" ištikusiu gaisru. O dail. J. Dagys kalbėjo apie meninio pasaulio, plonybes, iškeldamas kai kuriuos, tiesiog neįtikėtinus atskirų ambicijų užkulisius. Vilnietis P. Česnulis, "Nužmogintieji" knygos autorius aiškino, kad jis savo knygoje net per švelniai pavaizdavęs lenkų žiaurumus. Jo žmona Angelė rūpinosi Antano Šapokos parašyta ir dar ne visai išplatinta Vilniaus istorijos faktų knyga. Statybininkas O. Delkus prisiminė nepriklausomybės laikų Kauną. Laikinoje sostinėje vienu metu kaikuriose srityse lietuviui nebuvo įmanoma gauti darbo, nemokant lenkų ir rusų kalbų. Toronto Lietuvių Namų šeimininkas K. Daunys, gėrėdamasis šeimininkų vaišingumu, skendo ilgesingoje nostalgijoje. Ypač, kad gražioji vasara jau eina prie pabaigos. Tik Br. Saplys, tik ką grįžęs iš skautų stovyklos Romuvoje /ten buvęs tiekimo viršininku/ ir ten susižeidęs koją, apgailestavo, kad negalės pasisukti svajingo valso sukūryje. Toliau jis aiškino apie gausią, per 200 skautų turėjusią stovyklą ir buvusiu labai puikiu oru. Jo grakštutė žmona, darbšti skautė Prima, sūnaus raginama susirūpino, kad dar prieš gęstantį vakarą galėtų savo vyrus parvežti į namus. Tuo tarpu nekilnojamo turto pirklys S. Dargis, nuošaliau sėdėdamas, gėrėjosi gėlėmis. Jo klijentai, Skrebutėnų kaimynai Mr. & Mrs. McFadyen, atvykdami į balių, atvežė tiek daug gėlių, kad jų spalvingos puokštės puošė ne tik sode išstatytus stalus, bet ir baltojo namo kambarius.

Nuotrauka B. Brazdžionio

Marquette Parko namų savininkai demonstruoja

LIETUVIŲ NAMAI

Pereitą sekmadienį beporos šimtų popietėje dalyvavo Henrikas ir Glima Eleksiai, Jonas Juzaitis, Lilija ir Ramunas Buntinai, Povilas Usvaltas su sūnumis Vytu ir Algiu, Vacys, Algis, Vytas ir Meta Jonynai iš Čikagos, Arvydas Buntinas iš Los Angeles, Antanas ir Joana Telšinskai iš Miami, Florida, Palmyra Desmont iš London iš Anglijos, agronomas M. Gailiūnas iš Sidney, Australija, Irena Ruseckienė iš Hartford, Conn., Mikulskių šeima iš Woodhaven N. Y., D. Mozūraitienė su sūnum Edvardu iš Montrealio, Alfonsas Zlatkus iš Thunder Bay. Buvo ir iš artimesnių vietovių. Ne vienas netikėtai sutiko savo pažįstamus, kurių nebuvo matę daugelį metų.

LN administracijoje įvyko pasikeitimas. Reikalų vedėjui Algiui Juzukoniui pasitraukus iš pareigų, į jo vietą priimtas Paulius Dunderas. Jis užaugęs ir mokslus išėjęs Kanadoje, yra jaunas, malonus vyras, tai manoma, kad jam administruojant LN juose pagausės Kanadoje užaugęs jaunimas.

LN virtuvei sekmadieniais dar vis trūksta daugiau darbininkių. Darbas gerai atlyginamas. Kreipkitės į LN raštinę arba skambinkite 533-9030.

Teko patirti, kad š.m. lapkričio mėn. 8 d. Moterų Burelio ruošiamam koncerte programoje dalyvaus solistai, gerai lietuviams žinomi, Gina Čapkauskienė ir Vaclovas Verikaitis. Reikia tikėtis, kad koncertas bus tikrai įdomus.

Yra paklausimų, kaip šiuo metu eina bingo lošimai. Teko patirti, kad jie yra gausiau, lankomi, kaip tuo pat metu praėjusiais metais.

Kai kurie svetainės Lokys lankytojai dar nesubrendo, ir, tenka apgailestauti, elgiasi nevykusiai...

Kai svetainė pilna, joje telpa apie 80 asmenų. Visi suėję nori pasikėlbėti su savo draugais, bet dalis taip šaukia, kad kitiems neįmanoma susikalbėti. Be to, šūkaujantieji vartoja tokius žodžius, kurių subrendę žmonės viešumoje paprastai nevartoja. Yra tokių, kurie pristigę lietuviškų keiksmažodžių, vartoja rusiškus. Tegul gi tokie žinomkad svetainė įkurta subrandusiems, padoraus elgesio žmonėms, kurie žino, kaip reikia elgtis viešumoje, ir ras būdus, kaip tokius nesubrendėlius pašalinti ir daugiau neįsileisti.

Lietuvių Namams reikia daugiau narių. Vasaros metu naujų narių prirašymas buvo labai sumažėjęs. Dabar, daugeliui grįžus iš vasarviečių, reikia laukti naujų narių. Pereitą savaitę nario įnašus įmokėjo: Pakieturas Stasys ir Dačkienė Ona po $100, Dulevičius Kazys $ 50.

Taupyk ir skolinkis

Pirmutiniame ir didžiausiame TORONTO LIETUVIŲ KREDITO KOOPERATYVE

PARAMA

MOKA:	IMA:
8½% už 1 m. term. dep.	
7½% už taupymo s-tas	9½% už asm. paskolas
8¼% už pensijų planą	9½% už mortgičius
6% už čekių s-tas (dep.)	

AKTYVAI virš 10 milijonų dolerių

Asmenines paskolas duodame iki $10,000 ir mortgičius iki 75% įkainoto turto. Visų narių gyvybė apdrausta santaupų dydyje, bet nedaugiau $2,000. Asmeninės paskolos mirties atveju apdraustos iki $10,000. Nemokamas čekių ir sąskaitų patarnavimas — piniginės perlaidos, kelionės čekiai (American Express).

KASOS VALANDOS: pirmadieniais — nuo 10 val. ryto iki 6 val. vakaro; antradieniais ir trečiadieniais — nuo 10 val. ryto iki 3 val. po pietų; ketvirtadieniais — nuo 10 val. ryto iki 6 val. vakaro; penktadieniais — nuo 10 val. ryto iki 8 val. vakaro; šeštadieniais — nuo 9 val. ryto iki 1 val. po pietų (liepos ir rugpjūčio mėnesiais šeštadieniais uždaryta).

BŪSTINĖ: Lietuvių Namai — 1573 Bloor Street West, Toronto, Ontario, M6P 1A6

Telefonas **532-8723**

ĮVAIRŪS SIUNTINIAI IR DOVANOS

į Lietuvą, Latviją, Estiją, Ukrainą, Sov. Sąjungą paprastu ir oro paštu

Dovanos be muito: Motociklai, sklb. mašinos, televizijos priimtuvai, šaldytuvai ir t.t. Taip pat persiunčiame piniginius pažymėjimus (certificates), už kuriuos gavėjas gali pirkti prekių specialiose krautuvėse.

Norint pasiųsti automobilį, prašome pirma pasiteirauti, nes automobilių skaičius yra ribotas.

Siunčiame Jūsų sudarytus ir apdraustus įvairius siuntinius iki 19¾ svarų gryno svorio. Turime pardavimui įvairių medžiagų ir kitų prekių.

Sąžiningai ir greitai patarnaujame.

DARBO VALANDOS: TREČIADIENIAIS — UŽDARYTA. Pirmadieniais, antradieniais, ketvirtadieniais ir penktadieniais — nuo 9 v. ryto iki 7 v. vakaro; šeštadieniais — nuo 9 v. ryto iki 5 v. vakaro.

LIETUVIŲ ĮSTAIGA **Baltic Exporting Co.** 482 Roncesvalles Ave., Toronto 3, Ontario

Telefonas LE 1-3098 Savininkai S. ir F. Janavičiai

MEŠKERIOJIMAS

B. Vaičaitis

(Pradžia 21 numeryje)

Tą reikia atsiminti, ir tinkamai pritaikyti meškeriojimo techniką.

Vieną taisyklių reikia pripažinti, kad žuvytėms ramiai įmetus ant dugno, meškeriojant, pavasarį galima daugiau pagauti walleyes, negu kitas priemones naudojant. Atsimink, negyva žuvytė neturi greičio, todėl šviežios negyvos yra kartais taip pat geros kaip ir gyvos. Vasarą su gyvomis minavomis gaunama geresni rezultatai.

Meškeriojant nereikia pasitikėti laime, burtais ar stebuklinga blizge. Sėkmingam meškeriojimui reikia žinoti žuvies charakteristiką, jos vartojamą maistą ir gyvenimo ir maitinimosi vietoves. Žinojimo, ką nori meškerioti ir kokias meškeriojimo priemones naudoti, pakanka būti sėkmingam meškeriotojui. Žinok, kur walleyes gyvena, susipažink su meškeriojimo metodais, džiginimas, traukimas, jaukais nuo dugno meškeriojimas ir būsi geriausias meškeriotojas. Meškeriojimo priemonės turi būti laikomos tvarkoje. Prieš kiekvieną išvyką nuvalomi ir kabliukai nuaštrinti garantuoja pasisekimą.

Džiginimas

Vertikalinis meškeriojimas angliškai vadinamas jigging. Džiginimas, nevisai teisingai galvojama, kad tai yra žiemos sportas. Prakirtus lede eketę, leidžiama jaukui skęsti iki dugno ir po to kūnojama periodiškai aukštyn ir žemyn.

Vertikalinį meškeriojimą vadinsiu džiginimas ir jaukas tai yra kabliukas, aplietas švinu ir aprištas žvėries plaukais, bus vadinama džigas.

Čia norėčiau trumpai aprašyti džiginimo sportą vasaros metu. Vasaros mėnesiais, kai vanduo perdaug įšyla, žuvys laikosi giliuose vandenyse, tuomet šį meškeriojimo metodą panaudojant, galima pasiekti gerų rezultatų džiginant giliausias vietas. Antra vertus, žiemai artėjant, kai vandio labai atšąla, duburiuose prie dugno būna šilčiau ir kai kurios žuvų rūšys tenai prisiglaudžia. Džiginant upių duburius ar ežerų giliausias vietas yra sėkmingesnis meškeriojimas, negu trolinant.

Suminėsiu keletą šio meškeriojimo ypatybių. Vertikalinis meškeriojimo metodas geriausius rezultatus duoda meškeriojant žuvis, kurios gyvena ir maitinasi grupėmis, kaip ganykloje avys. Tai grupei priklauso ešeriai, walleyes, besai, upėtakiai / trautai /. Jos gyvena gilesnėse vietose būriais prie dugno ir išplaukia į seklumas maitintis bendruomenėmis.

Lydeka nėra socialinė žuvis, gyvena pavieniais ir šį džiginimo metodą galima pritaikyti tik tuomet, kur randama daug maisto ir kai būna žemas vanduo. Šiaip lydekoms meškerioti yra sėkmingesnis horizontalinis metodas, traukiant jauką prie žolių, vandens lelijų ar pakrantėmis.

Vertikaliniam meškeriojimui galima naudoti spiningo arba bambuko medžio nuo 3 - 4 metrų ilgio kartelę. Bambuko kartelė dar mažai naudojama, nors ji kai kuriais atvejais geriau pritaikoma, negu spiningo. Kur dugnas akmenuotas, yra paskendusių medžių ir labai kliūna džigai, tai ilga bambuko stangri kartelė geriau tinka vertikaliai leisti jauką iki dugo, paskui kūnojant kartelę aukštyn ir žemyn, kartoti žaidimą keletą minučių. Nesant jokių rezultatų, perkelti žaidimą į sekančią pasirinktą vietą. Tas metodas tinka meškeriojant iš laivo, nuo tilto ar gilioje vietoje ant kranto.

Kaip taisyklė, džiginimui naudojama 6-7 pėdų vidutinio stangrumo spiningo kartelė ir špulė. Džiginimas atliekamas dirbtinais jaukais: šaukšto formos blizgės, džigas, plūduriuojantis klynas "Rapala" ar kitos formos. Naturalūs jaukai būna: sliekai, gyvos ir negyvos žuvytės, vabzdžiai, vėžiai ir kiti.

Liepos ir rugpiūčio mėnesiais vanduo šiltas, saulės daug, žuvys patraukia į gilumas, tamsesnes vietas priedangos ieškoti. Tuomet džiginimas yra sėkmingesnis meškeriojimo sportas negu trolinimas. Dabar žuvys būna gilesnėse vietose užsimaskavusios nuo dienos šviesos ir metant ar trolinant, jaukas mažai kada pasiekia žuvų gyvenvietes. *B. d.*

Montrealietis inž. V. Pakalniškis su laimikiu La Grande, P.Q.,

"Neringos" Jurų šaulių kuopos valdyba. Iš kairės: pirm. J. Zavys, S. Krakowski, A. Urbanavičiene, E. Krakowski - Sveikauskaite, G. Kazlauskienė ir B. Kirstukas. (Trūksta kun. J. Aranausko).

montreal

GRAZIOS PAGERBTUVES

Antanas Račinskas savo draugų ir artimųjų tarpe atšventė 50 metų jubiliejų. Vaišėse, kurias pravedė A. Mylė, sveikino organizacijų ir pavieniai asmenys, įteikdami vertingų dovanų. Antanas Račinskas yra veiklus L.K. Mindaugo Šaulių kuopos bei "Nidos" žvejų klubo narys.

- Aušros Vartų Parapijos 25 m. sukaktuvių dalinis minėjimas praėjo labai gražiai.

Šeštadienį ir sekmadienį vyko pamaldos, sol. G. Čapkauskienė prisidėjo prie minėjimo lakštingalinėmis dainomis, inž. J. Danys iš Ottawos skaitė paskaitą, buvo bendri iškilmingi pietūs.

- Dail. Ona Šablauskienė, jau kelias savaites atostogaujanti Montrealyje ir Dainavoje, ruošiasi dalyvauti Dailės parodoje Hamiltone per Kanados Lietuvių Šokių ir Dainų šventę.
- Monika ir Vytautas Jonynai dalį savo atostogų praleido Cleveland'e ir Toronte, lankydami draugus bei pažįstamus.
- Rima ir Dana Styraitės buvo išvykusios į Moksleivių ateitininkų stovyklą Dainavoje.

Highland Auto Body

611 Lafleur Ave., LaSalle. – Tel. 366-7281

- ATLIEKAME AUTOMOBILIŲ IŠORES (Body) TAISYMO IR DAŽYMO, BEI KITUS MECHANINIUS DARBUS.
(Lietuviams duodame specialią nuolaidą)
- APTARNAUJAME GAZOLINO IR ALYVOS PRODUKTAIS.

SAVININKAI: V. Sušinskas 389-0571 ir J. Zavys 365-3252.

Ron – Arūnas Mockus

WOODLAND-AUTOMOBILE LTD.

8550 BOUL. NEWMAN BLVD., LASALLE

363-7424

Plymouth CHRYSLER Camions Dodge VENTE SERVICE

CHRYSLER – CORDOBA – PLYMOUTH – DUSTER – FURY – GRON FURY

DIDELIS PASIRINKIMAS CHRYSLER GAMYBOS AUTOMOBILIŲ, NAUJŲ IR VARTOTŲ. YPATINGAI PRIEINAMOMIS KAINOMIS IR PO PARDAVIMO – GARANTUOTU APTARNAVIMU.

Kreiptis pas agentūros atstovą (Ron) Aruna Mocku.

NAUJI IR REMODELIUOTI KAILINIAI, KEPURĖS, STOLĖS IR KITI IŠDIRBINIAI.

Taip pat priimu apsaugai (storage). Viskam kainos prieinamos – fabriko. Skambinkite į dirbtuvę 845-2912

W. LAPENAT

GENERAL CONSTRUCTION REG'D.

89 Orchard Street, LaSalle, P.Q.

Įvairi industrinė ir komercinė statyba ir dažymas. Darbas atliekamas sąžiningai ir prieinamomis kainomis. Taip pat INTERNATIONAL dažų išpardavimas – tel. 366-6237 / 3896

JUOZAS GRAŽYS

Kailių siuvėjas

- Siuvu ir parduodu
- Taisau ir remodeliuoju
- Vasaros laikų saugojimas (Storage)

6396 Bannantyne Ave. Verdun, Montreal. Tel. 767-6183

Jetté & Frère Ltée

Viskas moderniems namams!

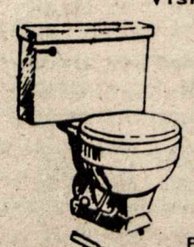

Visi kiti vandentiekio ir šildymo taisymai ir nauji įrengimai. Gaziniu priemonių pardavimas ir įrengimas. Atstovaujame – Hydro - Quebec išnuomavimui karšto vandens tiekimą. Veltui įkainavimas.

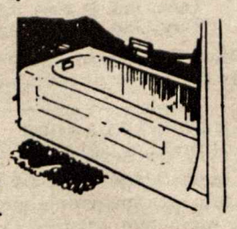

Plumbing & Heating kontraktorius.

140 - 2e AVENUE LASALLE, 366-0330

Pharmacie BRONX PARK Pharmacy

LEO RATNER, B.P.H. L. PH.

NIEKO NEKAINUOJANTIS IR GREITAS PRISTATYMAS

VEIKIANTI PAŠTO ĮSTAIGA

7576 CENTRALE – LASALLE – 365-0770

FREE SHOP AT HOME

Carpet Sales & Installation

Harding – Bigelow – Celanese – Kraus – Burlington – Venture –

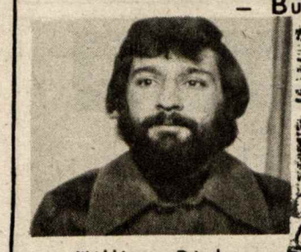

William Dicks

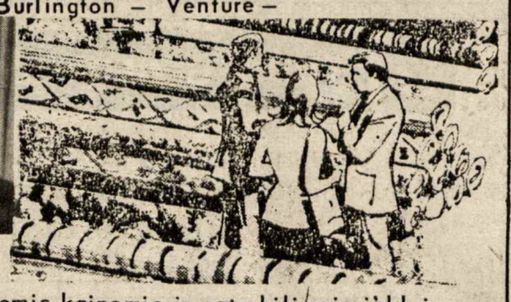

PARDUODU žemomis kainomis ir pats kilimais iškloju gyvenamus namus bei komercines patalpas (darbas tik $1,75 už kv. jardo).

- Mano specialybė ir laiptu bei sienu isklojimas.
- Padarau madingus pakeitimus.
- Pristatau į namus pavyzdzius.
- Padarau išmatavimus ir įkainavimus nemokamai.

Skambinkite tel: 768-6780 – 7962

LEFEBVRE & ROBERT INC.

AMEUBLEMENT - FURNITURE

PARDAVIMAS

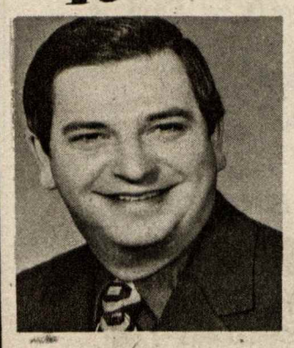

ĮVAIRIŲ BALDŲ PER KRAUTUVĖS 3 AUKŠTUS

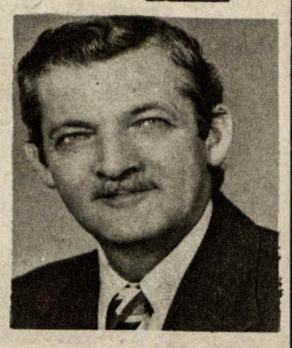

- Užeikite ir įsitikinsite, kad įmonėje baldai yra aukštos kokybės ir prieinamomis kainomis.
- Didelis pasirinkimas ir malonus patarnavimas.

7635 CENTRALE ... 4e AVENUE LASALLE 363-3887

7643 CENTRALE 366-1282 (DECORATION)

V. Bačėnas All Seasons Travel, B.D.

2224 DUNDAS STREET W., TORONTO, ONTARIO M6R 1X6

Visais kelionių reikalais betkur pasaulyje skambinti

tel. 533-3531

DIDELĖ NUOLAIDA KAINŲ (iki 60%) SIUNTINIAMS Į

LIETUVĄ

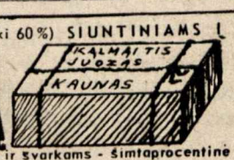

- Medžiaga suknelėms - Crimlene, kostiumams ir švarkams - šimtaprocentinė rūšis – pusė kainos.
- Angliška medžiaga 100% vilnonė. Vilnonė arba polyesterio – nuolaida iki 60%.
- Skarelės vilnones arba šilkinės ir naujausiais piešiniais.
- Megztukai, golfui ir puloveriniai – didžiausias pasirinkimas specialiomis kainomis.
- Moteriški paltai - Borgana (art. fur) įvairaus dydžio tik $49.00.
- Vyriški megzti marškiniai (kanadiški) – pusė kainos. Taipgi, daugybė kitų daiktų, reikalingų Lietuvoje.

Siuntinius siunčiame paprastu ir oro paštu. Priimame užsakymus automobiliams, šaldytuvams, televizijoms, pinigų Certificates ir kt. (Turime 22 metų patyrimą). Prašome užeiti ir įsitikinti.

A.B.C. PARCEL SERVICE, 3891 St. Lawrence Blvd., Montreal, P.Q. H2W 1X9. Tel. 844-9098.

Spécial du samedi - Saturday Special

IN BY 1 P.M. — LES VÊTEMENTS ENTRÉS À

READY BY 5 P.M. — SERONT PRÊTS À

3 HRS DRY CLEANING SERVICE PATARNAUJA

Dino's

VALOME VISŲ RŪŠIŲ APRANGA! SEŠTADIENIAIS SPECIALUS PATARNAVIMAS!

CLEANER AND VALET SERVICE LTD.

NETTOYEURS - CLEANERS

7661-A CENTRALE 365-7146

495-90e Ave. 366-1143

LAIDOJIMO ĮSTAIGA

ROBERT RICHER

TEL. 365-6111 RES. 366-0066

PIRKIMAS — ĮVERTINIMAI

PARDAVIMAS — NEKILNOJAMO TURTO

PASKOLOS — PASKOLOS

Visokeriopi kiti patarnavimai

Immeubles RICHER Realties Enrg. COURTIER – BROKER

7687 CENTRALE SUITE 301 LASALLE, QUE. H8P 1L7

366-7818

LAURENT DAIGNEAULT

PARDAVIMAS:

Chrysler • Monaco • Charger • Dodge • Dart Sport • Swinger • Special • Sedan • Trucks

7635 Boul. Lasalle, La Salle, P.Q.

Mechanizuotas ratų ir kitų dalių reguliavimas. Išorės (Body) taisymas ir dažymas naujame garaže ir moderniomis priemonėmis. Kreipkitės – De La Verendrye, prie Lapierreir vandens kanalo. Tel. 365-3364.

PIRMOJI KANADOS LIETUVIŲ TAUTINIŲ ŠOKIŲ IR DAINŲ ŠVENTĖ VYKSTA SPALIO mėn. 6 – 12 d.d. SAVAITĖJE

HAMILTONE

PROGRAMA:
- spalio 6 d. Hamiltono miesto Burmistro paskelbiamas Lietuvių Savaitės ir iškelimas Kanados ir Lietuvos veliavų prie miesto rotušės.
- spalio 7 d. Dailininkų A. ir A. Tamošaičių dailes darbų parodos atidarymas.
- spalio 8 d. Buv. Lietuvos ir Kanados Sachmatų meisterio P. Vaitonio sachmatų simultanas.
- spalio 9 d. Iš tolimųjų vietovių svečių sutikimas prie Jaunimo Centro.
- spalio 10 d. Jaunimo susipažinimo vakaras Jaunimo centre.
- spalio 11 d. 10 val. ryto KLB Krašto Tarybos suvažiavimas A.V. parapijos saleje.
- spalio 11 d. 2 val. p.p. Krepšinio rungtynės – Hamiltonas – Torontas.
- spalio 11 d. 7 val. vak. Susipažinimo Vakaras – Armouries salėje.
- spalio 12 d. (sekmadieni) 1,30 val.p.p. pamaldos Hamiltono Katedroje – katalikams ir evangelikams – latvių šventoveje.
- spalio 12 d. 4 val. p. p. Tautinių Dainų ir Šokių koncertas – Forum arenoje.

JAUNIMAS MŪSŲ ATEITIS

Montrealio lietuviai, pajuskime tautinę pareigą padėti Montrealio jaunimui, vykstančiam į TRETIJI PASAULIO LIETUVIŲ JAUNIMO KONGRESĄ 1975.12.20 – 1976.1.6 Pietų Amerikoje-Argentinoje, Brazilijoje ir Urugvajuje, kurį rengia Pasaulio Lietuvių Sąjunga, P.L. Bendruomenės Valdybos globoje !

K.L.B. Montrealio Apylinkės Valdyba maloniai kreipiasi į Jus, prašydama finansinės paramos. Tam reikalui prie Apylinkės Valdybos yra sudaryta lėšų sutelkimo komisija iš Audronės Jonelytės, Lilės Gedvilaitės, Danos Blauždžiūnaitės ir Apyl. v-bos pirm. Juozo Šiaučiulio.

Visi Montrealio lietuviai ir organizacijos pagal išgales prisidėkite, neatsisakykite kada jaunimas kreipsis į Jus su aukų lapais. Tam reikalui Lite, prie K.L.B. Montrealio Apyl. kasos atidaryta speciali sąskaita Nr. 214 A – Jaunimo Kongreso reikalams.

Pirmasis į šį vajų atsiliepė pensininkas Vincas Bilevičius, paaukodamas $ 20.

Tam pačiam reikalui Irenos Lukoševičienės iniciatyva yra organizuojama lietuvių menininkų paaukotų kūrinių loterija.

Spalio mėn. 4 d. Aušros Vartų parapijos salėje Montrealio K.L. Bendruomenės remiamas jaunimas, kartu su lietuvių studentais, skautais ir ateitininkais ruošia įdomų su įdomia pačio jaunimo pasirinkta programa Montrealio Lietuvių Jaunimo Kongreso Vakarą, kurį taip pat maloniai kviečiame paremti !

K.L.B. Montrealio A-kės Valdyba

FOTO MENININKO A. KEZIO, fotografiniu kuriniu paroda ivyks Ausros Vartu parapijos saleje – rugsejo 27 - 28 dienomis. Visi kvieciami atsilankyti.

Skautu Tevu Komitetas

DĖMESIO TĖVAI !! !

Šeštadieninė Mokykla pradeda mokslo metus 20 rugsėjo, tose pačiose patalpose /Ecole Cherrrier, St.Hubert ir Cherrier gatvių kampas/.

Regsitruotis ir dėl įvairių reikalų kreiptis pas mokyklos vedėją Moniką Jonynienę tel. 489-9094.

- Mirė Plurijonas F. Kudzmanas ir Vacys Sapkauskas, sulaukę pensininko amžiaus.
- Sukūrė šeimas Jonas Žukauskas su Rasa Bunyte, Silvija Kuncevičiūtė su Richard Houlihan.

NAMIE DIRBANTIEMS !
Galite uždirbti siudama namie. Mums reikalingi Overlock ir Singer siuvėjai. Galime padėti su siuvamomis mašinomis, pristatome darbus į jūsų namus.
Kreiptis pas Miss Rosalie 273-1534

TAISYMAS
Ar galite sutaisyti megstinius namuose ? Mes pristatome darbą į namus.
Kreiptis Miss Rosalie 273-1533.

NUOSIRDŽIAI PATARIU:
PER EILĘ METŲ DIRBDAMAS AUTOMOBILIŲ PARDAVIME ĮSITIKINAU LIETUVIŲ FINANSISKU PAJEGUMU PIRKTI NAUJAS MAŠINAS. ŠIA PROGA NORĖČIAU PRIMINTI, KAD IR MANE ILGŲ METŲ PRAKTIKA ĮTIKINO, KAI KLIJENTUI PARDUODI NAUJĄ AUTOMOBILĮ, JIS DAUGIAU SUTAUPO NEGU IR LABAI PRIEINAMA KAINA VARTOTA.
ŠIUO METU, PRIEŠ ATIDARANT NAUJO 76/ MODELIO AUTOMOBILIŲ PARDAVIMĄ YRA PASLAPTI GERA PROGA ĮSIGYTI NAUJĄ 75/METŲ MODELIO AUTOMOBILĮ. UŽEIKITE – PASIKALBĖSIME !
LEONAS GURECKAS
MONTREAL WEST AUTOMOBILE CO.

"NEPRIKLAUSOMA LIETUVA" naujam skaitytojui tik už $5.00 metams !
Prašome iškirpti ir prisiųsti su virš nurodytu prenumeratos mokesčiu.
(Pavardė ir vardas)
(Tikslus adresas)

MONTREAL WEST AUTOMOBILE
Pontiac ★ Buick ★ Astre

LEONAS GURECKAS
Sales Manager
(Lietuvis atstovas)
- NERIBOTAS PASIRINKIMAS VARTOTŲ IR NAUJŲ AUTOMOBILIŲ !
- NESITIKĖTINAI GEROS SĄLYGOS AUTOMOBILIUI ĮSIGYTI !
- MŪSŲ FIRMA NUOŠIRDŽIAI, IR SU IŠIMTIMI JUMS, PASITARNAUS !
- UŽEIKITE ! ĮSITIKINKITE ! PASINAUDOKITE !

PASIKALBĖKITE SU Managerių LEO GUREKAS
mw montreal west automobile
11 WESTMINSTER SOUTH 489-5391
(At the end of Sherbrooke Street West)

Bob Sykes B.Sc. GENERAL MANAGER
Mielai pasitarnausiu !
CENTRE AUTO CLINIC
261 St. John's Road
POINTE CLAIRE SHOPPING CENTRE
697-3333
AUSTIN TRIUMPH

BEAULIEU, GARNEAU, CRÊTE
Conseillers juridiques - Title Attorneys
Robert Beaulieu
NOTAIRE - NOTARY
Nuolatiniai patarnauju La Salle miesto savivaldybei, La Salle Case-Popular bankeliui. Visiems kitiems, kurie tik į mane kreipiasi, jų tarpe ir lietuviams.
5567 VERDUN. VERDUN 761-3411 — 8702 CENTRALE. LASALLE 366-6474

PASINAUDOKITE PRITYRUSIU MŪSŲ PASITARNAVIMU !
RENDELL'S AUTO REPAIRS
GENERAL MECHANICAL REPAIRS
TUNE UPS, BRAKES
MOTOR & TRANSMISSION, ETC.
TEL.: 636-6417
735 LAKESHORE DRIVE
DORVAL

Dr. J Mališka
Dantų gydytojas
1440 rue Ste-Catherine Ouest
Suite 600
Tel: 866-8235, namų 488-8528

GERA PROGA
Puikiai įrengta ir net kilimu išklota NL redakcijos žemutinė patalpa. Išnuomuojama susirinkimams bei kitokiems reikalams.

Liūdna man, kai skaito mane neapmokėtą – laikraštis

Royal Trust
Atstovas J. Skučas,
6966 Terasse Sagamo, Montreal, Que. H1S 2G1.
Tel. 354-0360, namų 722-9663.
PATARNAVIMAS NEKILNOJAMO TURTO
PIRKIME – PARDAVIME
(Specialybė – sklypai ir žemė)

4 AMC
NESITIKĖTOS – ŠIŲ DIENŲ KAINOS
PAVYZDYS:
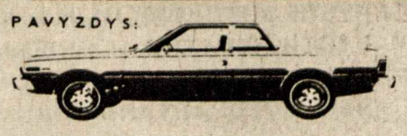
HORNET 1975
2 durų sedan 6 cilinderių reguliariu įrengimu pagrindine kaina
GREMLIN 1975
6 cilinderių 232 p.c. reguliariu įrengimu pagrindinė kaina
MŪSŲ FIRMA NUOŠIRDŽIAI JUMS PASITARNAUS !
MATADOR 1975
2 durų coupé 6 cilinderių reguliariu įrengimu pagrindine kaina
PASIKALBĖKITE SU MANAGER - ABE BASERMAN
1 — nesudetinga, bet tvirta garantija
2 — 100% 12 mėn. arba 12,000 myliu (fabrikinė garantija)
3 — inspekciniai 37 patikrinimai pagrindinių dalių
4 — speciali apsauga važiavime
st. lambert
AUTOMOBILE LIMITED
860 Taschereau, Greenfield Park • 676-7901

Dr. A.S. Popieraitis
B.A., M.D., C.M., M.Sc., L.M.C.C., E.R.C.S.(C)
Medical Arts Building,
1538 Sherbrook St. West,
Suite 215, Montreal 109, Que.
Tel. 931-4024

DR. V. GIRIŪNIENĖ
Dantų gydytoja
5330 L'Assomption Blvd.
Montreal.
Tel. 255-3535

DR. A. O. JAUGELIENĖ
Dantų gydytoja
1410 GUY STREET
SUITE 11-12
MONTREAL P.Q.
Tel. 932-6662; namų 737-9681.

TRUST GÉNÉRAL DU CANADA
3270 Boul. Langelier, Montreal, P.Q. H1N 3A7
PIRKTI AR PARDUOTI
NEKILNOJAMĄ TURTĄ PADĖS JUMS
V. PĖTERAITIS
254-4566 / Namų – 721-0614

GALVOJATE PIRKTI AR PARDUOTI ?
NAMAI – APARTMENTAI – ŽEMĖ – PASKOLOS
D.N. BALT – BALTRUKONIS
Sylka Realties Inc.
445 Jean Talon West. Suite 305,
Tel: 273-3442, 273-9181, 737-0844.
Montreal, Que.
Foto E.M.L.S. Sistema.

PHARMACIE Gagnon
ROBERT GENDRON L.PH. PROP.
7626 CENTRALE LASALLE 366-9742
ATIDARA NUO 9 VAL. RYTO IKI 11 VAL. VAKARO
VIETA GERAI PASIEKIAMA IR PRIEINAMOS KAINOS.

Greitas ir tikslus patarnavimas!
Tel. Bus.: 722-3545
Res.: 256-5355
PETRAS ADAMONIS
C. I. B.
GAISRAS • AUTOMOBILIAI • ATSAKOMYBĖ • GYVYBĖ
ADAMONIS INSURANCE AGENCY INC.
3907A ROSEMONT BLVD., MONTREAL, QUE.

LITAS
Montrealio Lietuvių Kredito Unija
1465 DE SEVE STREET, MONTREAL, QUE. H4E 2A8,
Telefonas: 766 5827

MOKA UŽ:		DUODA PASKOLAS:	
Einamąsias s-tas	6.0%	Asmenines	10.5%
Taupomąsias s-tas	8.0%	Nekiln. turto	10.25%
Term. ind. 1 m.	8.0%	Čekių kredito	12.0%
Term. ind. – 2 m.	8.5%	Investacines nuo	11.5%
Term. ind. – 3 m.	9.0%		

Duoda nemokamą gyvybės apdraudą iki $2,000 už taup. s-tos sumas.
Nemok. gyvybės apdr. iki $10.000 už paskolos sumą.

KASOS VALANDOS
1465 De Seve St., pirmadieniais, antradieniais ir trečiadieniais nuo 9 iki 3 v.; ketvirtadieniais ir penktadieniais nuo 12 iki 8 v.; sekmadieniais nuo 10.45 iki 12.45 v. Sekmadieniais nedirbama vasarą nuo gegužės 15 d. iki spalio 15 d. ir per visus ilguosius savaitgalius.
3907-A Rosemount Blvd.: pirmadieniais ir ketvirtadieniais nuo 6 iki 8 v. vakaro ir penktadieniais nuo 1 iki 8 v. vakaro.

ADVOKATAS
R.J. Išganaitis, BA, BCL
606 Cathcart (prie Phillips Square), Suite 405,
Montreal, P.Q. – Tel: 871-9644, namų 678-3660.

Žemiausios kainos!
MONTREAL ENTERPRISES Reg'd.
DRAUDIMO AGENTŪRA
6695 — 35th Avenue, Montreal 409
TEL. 727-3120 Namų 376-3781
Agentūra veikia nuo 1945 m.
Albertas NORKELIŪNAS, B.A. C.S.C., I.B.
Komercinio, privataus turto, automobilių, atsakomybės, gyvybės draudimas

NOTARAS
J. BERNOTAS, B.A., B.C.L.
5 Place Ville Marie IBM Building
Suite 417, Montreal, Que.
Tel. 871-1430

ADVOKATAS
J.P. MILLER, B.A., B.C.L.
168 Notre Dame Street E., Suite 205.
Tel: 866-2063; 866-2064