Nepriklausoma Lietuva

LITHUANIE INDEPENDANTE • INDEPENDENT LITHUANIA

Nr. 11 — 1976 m. KOVO – MARCH 17 d. — CANADA – MONTREAL – (Established 1941).

SAVAITINIŲ ĮVYKIŲ APŽVALGA

Min. R. Basford

NE MIRTIES BAUSME.

Teisingumo ministeris R. Basford su adm. vykdytoju W. Allmand pateikė federaliniam parlamentui naujai paruoštą įstatymą vietoje neprimto mirties bausmės įstatymo. Mirties bausmė nevykdoma nuo 1962 m. net ir didžiausiems nusikaltėliams, o pakeičiama kalėjimu iki gyvos galvos. Naujas pasiūlymas numato dvi bausmių kategorijas. Pirmoji apima apgalvotas žmogžudystes-minimalinė bausmė 25m. Antroji kategorija- aistros bei pykčio sukeltas veiksmas-minimalinė bausmė 10 metų kalėjimo. Numatomos teisės pasinaudoti malonės prašymais po 15 išsėdėtų metų, sąlyginai į paleidimai iš kalėjimų.

Naujame įstatyme yra nemaža įvairių punktų, numatančių sekti kalinių elgesį, bei suvaržyti ginklų įsigijimą atatinkamiems asmenims.

ŽODZIO "DETENTE" JAU NEBETINKAMAS —

Toronto Star kovo 2 d. laidoje rašo:

"Kalbėdamas per TV Ford as pasakė: "Aš daugiau nebevartosiu žodžio detente.... Aš nemanau, kad jis dar tinka... santykiuose su SSSR Kinija ir kitais, bet Taika per ateitį bus tęsiama ten, kur jėgos politika.

Gi Reagan, prezidentinis kandidatas pastebėjo, kad Ford'o "detente" politika yra vienos krypties gatvė. Daugiausia, ką Amerika iš to laimėjusi- tai teisė pardavinėti Pepsi Cola Sibire.

A. Solženitsyn'as įspėja, kad Vakarai su "detente" yra ant bedugnės krašto. "Aš noriu paryškinti, kad situacija yra tokia, kad SSSR ekonomija yra paruošta karui. Jei dalis politbiuro ir norėtų jį sulaikyti, vargiai galėtų. Vakarai turi pabusti.

A. Solzenitsyn

DETENTE YRA SOVIETŲ "SVINDELIS" –

rašo Toronto dienraštis Star, vasario 28 d. laidoje:

"The Soviet Union barely tries to hide the fact, that detente is a swindle at the West expense. It's time the West recognized it as such, and stiffened its foreign policies accordingly"./ Sovietų Sąjunga stengiasi paslėpti faktą, kad "detente" yra suktybė vakariečių sąskaiton. Atėjo laikas vakariečiams tai pripažinti ir atatinkamai sugriežtinti užsienio politiką. sugriežtinti užsienio politiką/.

Ekonominė kooperacija tarp SSSR ir JAV esanti vienpusiška Kremliaus naudai. JAV teikia maistą, moderniškas mašinas /kompiuterius ir pan./ pigiu kreditu, ilgam išsimokėjimui, kaip karo "sąjungininkui". Kremlius stiprėja ir ūkiškai ir militariškai, todėl lengvai išgali teikti pagalbą Angolai, Portugalijai, Italijai ir kitų kraštų komunistams.

Gi sovietai pučia miglas, kad "detente" padės išlaikyti pasaulyje taiką, saugumą ! ?

Tuo tarpu Brežnev'as per 25 komunistų kongresą aiškiai pažymėjo, kad "detente" sudaro geras sąlygas komunizmui plėstis pasaulyje.

JAV AUKŠČIAUSIO TEISMO PERTARIMAS

1971 metais Kongresas priėmė "Federal Election Campaign Act", kuriame buvo maždaug nustatytos sumos, kiek kuris kandidatas į prezidentus bei Kongreso narius gali sukelti ir išleisti agitacijai už save. 1974 metais įstatymas buvo šiek tiek pakeistas, bet finansiniai apribojimai buvo palikti. Dabar tą įstatymą apsvarstė Aukščiausiasis Teismas ir padarė savo patvarkymą, kuris tokį apribojimą panaikina. Ankščiau asmuo, norėdamas būti savo partijos kandidatu į prezidentus, pirminiams rinkimams ("primarys") negalėjo legališkai išleisti daugiau kaip 10 milijonų dolerių. Dabar Aukščiausiasis Teismas tą panaikino. Toks asmuo dabar galės susikelti bei savais pinigais kiek tik nori išleisti be jokio apribojimo.

BENDRUOMENYBĖS

ETNINIŲ GRUPIŲ KONFERENCIJA PAS JAV PREZIDENTĄ

Apie 100 etninių grupių atstovų ir jų laikraščių redaktorių- korespondentų kovo 9 d. dalyvavo Baltuosiuose Rūmuose pas prez. Ford'ą sušauktoje konferencijoje.

Iš lietuvių joje dalyvavo ALT-bos pirm. dr. K. Bobelis, K. Oksas, dr. J. Genys, A. Gureckas, R. Žymantaitė, G. Krivickienė, Aušra Zerr, J. Talandis, E. Šumanas.

Prezidento patarėjas ir kiti atstovaujantys įvairias administracijos sritis, skatino etninių grupių atstovus kreiptis į JAV įstaigas, kad jų tarnybose etninės grupės būtų pilnai reprezentuojamos.

Valstybės sekr. pavaduotojas Reinhardt iškėlė faktą, kad visos etninės grupės turi įtakos į JAV politinės krypties formavimąsi.

Apžvelgus padėtį Vidur. Rytuose bei Pietų Europoje situacijas Graikijoje, Turkijoje ir Kipre, buvo kalbama apie Helsinkio dokumentą.

Pabrėžta, kad jis nėra naujų sienų pripažinimas. JAV politika nėra nuolaidumas Maskvai, tik kongresas neleidžia Kissinger'iui užimti griežtesnę liniją.

JAUNIMO ŽYGIS UŽ TIKĖJIMO LAISVĘ

Nors nei Lietuvos valstybės, nei lietuvių tautos visuma niekados nebuvo krikščioniška, tikėjimas daugeliui buvo ir tebėra pagrindinis laisvės ir kūrybos šaltinis. Lietuvos Katalikų Bažnyčios Kronika atskleidžia gilaus tarpasmeninio ryšio sukurtos tikinčiųjų bendruomenės atsparumą ir kviečia net netikinčius saugoti ir ginti pagrindines žmogaus teises.

Krikščioniškosios Lietuvos istorija, prasidėjusi, kai buvo pakrikštytas pirmasis lietuvis, šiais metais žymi dvi reikšmingas sukaktis. Prieš 725 metus krikštą priėmė Lietuvos Karalius Mindaugas. Jo siekimas ne tik iškelti Lietuvą pasaulio tautų šeimoje vienybe ir ginklu, bet ir apsaugoti lietuvio dvasią nuo svetimų įtakų, steigiant nuo kitų tautų nepriklausomą lietuvių vyskupiją, buvo prieš 50 metų galutinai vainikuotas savarankiškos Lietuvos Katalikų Bažnytinės Provincijos sudarymu.

Pasaulio Lietuvių Bendruomenė skelbia šiuos metus Lietuvos Katalikų Bažnyčios Metais. Mes jungiamės, kviesdami juos minėti visą lietuviškąjį jaunimą: asmeniškai, susirinkimuose, suvažiavimuose studijuojant Lietuvos Katalikų Bažnyčios padėtį: persekiojimo faktų skleidimu kovojant už brolių ir sesių tikėjimo ir religinės išraiškos laisvę; kuriant, atnaujinant ir stiprinant tikinčiųjų lietuvių bendruomenes laisvajame pasaulyje.

Tėvynėje Laisvės, Laisvėje Tėvynės !

Motyvai

a. 1976 m. žymi savarankiškos Lietuvos Bažnytinės Provincijos 50 m. sukaktį. Popiežius Pijus XI, 1926 m. balandžio 4- Velykų Dieną, savo Apaštališkąja Konstitucija Lituanorum Gente, iš Žemaičių, Vilniaus, Seinų bei Varmijos vyskupijų, sudarė Kauno Arkivyskupiją, Telšių, Panevėžio, Kaišiadorių bei Vilkaviškio vyskupijas ir Klaipėdos prelatūrą, kartu įsteigdamas Lietuvos Bažnytinę Provinciją. Nepriklausomos Lietuvos vyriausybės ir visos tautos pastangų dėka/ kurias rėmė ir netikintieji / buvo vainikuota šimtmetinė kova už teisę tvarkytis savarankiškai religinėje srityje, nepriklausomai nuo Lietuvą apsupusių vokiečių, lenkų ar rusų.

b. Kova už tikėjimo laisvę dar ir šiandieną yra neatskiriama lietuvių tautos kovos už laisvę dalis. Tą mums rodo dabartinė Lietuvos Katalikų Bažnyčios Kronika, Lietuvą aplankiusių kitataučių įspūdžiai, Amerikos Lietuvių Tarybos, Lietuvių Bendruomenės, Vyriausiojo Lietuvos Išlaisvinimo Komiteto bei kitų išeivijos lietuvių organizacijų raštai, pasisakymai bei skelbiama literatūra. Šiam, labai gyvam, kovos už laisvę aspektui specialiai skirti metai ne tik parodytų bei sustiprintų laisvojo pasaulio lietuvių dėmesį sesėms ir broliams Lietuvoje / ypač LKB Kronikos autoriams bei skleidėjams/, bet būtų proga iškelti ir visą tikėjimo įnašą bei reikšmę tautos gyvenime.

c. Specialūs metai, be abejo, mums palengvintų atverti duris ir įkitų tautų radijo stotis, laikraščių redakcijas, religinių vadovybių būstines. Bet svarbiausia, jie būtų nauja koncentruota proga, po Laisvės Kovos Metų, vėl pristatyti lietuvių tautos laisvės ilgesį ir laisvės aukas mūsų jaunimui: stovyklose, suvažiavimuose, susirinkimų diskusijose. Kiek bus pasiektas jaunimas, tiek bus pasiekta ir mūsų visų bendra ateitis.

Išvados

a. Kiekvienas žymesnis, kurią nors tautos dalį liečiantis įvykis, paliečia visus. Žinome, kad lietuviai katalikai nesudaro tautos visumos. Tai, kas mes šiandieną esame, yra ir lietuvių protestantų, ortodoksų, žydų bei daugybės žymių netikinčiųjų pastangų rezultatas. Nei Jaunimo Metai nebuvo skirti tiktai jaunimui, nei Valančiaus ar Čiurlionio minėjimai tiktai rašytojams, muzikams ar menininkams. Jie davė progos kiekvienam pamąstyti apie save patį, save su kuo nors palyginti, kritiškai ir kūrybingai reaguoti. Tokia proga gali būti ir lietuvių katalikų įnašo vertinimas 1976 metų bėgyje.

b. Kadangi Lietuvos Bažnytinės Provincijos įsteigimas nebuvo vien tiktai lietuvių katalikų bet ir visus jungiančios, Lietuvos vyriausybės iniciatyvos rezultatas, ir kadangi Pasaulio Lietuvių Bendruomenė taip pat siekia jungti visus lietuvius, mums atrodo, kad 1976 metų skelbimas LIETUVOS KATALIKŲ BAŽNYČIOS METAIS, pirmoje vietoje, yra Pasaulio Lietuvių Bendruomenės kompetencijoje.

c. Smulki tokių metų programa ar planas būtų naudingas, bet, mūsų nuomone, nėra būtinas. Kaip ligšiolinė panašių metų patirtis rodo, sėkmė labai daug, ir kartais net daugiausia, priklauso nuo spontaniškos atskirų vietovių, organizacijų ar asmenų iniciatyvos.

ŠAULIŲ SĄJUNGOS SUVAŽIAVIMAS

Lietuvos Šaulių Sąjungos Tremtyje visuotiniai atstovų suvažiavimai įvyksta kas trys metai. Pirmą kartą toks suvažiavimas bus Kanadoje, Toronto mieste, Lietuvių Namuose š. m. balandžio mėn. 24 ir 25 dienomis. Atstovai į šį suvažiavimą atvyksta iš tolimų vietovių: Los Angeles, St. Petersburg Floridos, Bostono, New Yorkos, Čikagos, Klevelando, Detroito, Montrealio ir kitur.

Norima pažymėti, kad šiuo metu Lietuvos Šaulių Sąjunga Tremtyje turi 27 dalinius, kuriems priklauso arti trijų tūkstančių registruotų narių: vyrų, moterų ir jaunimo.

Suvažiavimo proga, šeštadienį balandžio mėn. 24 d. 7 v. 30 min. vakaro Toronto Lietuvių Namuose, kar. Mindaugo menėje, įvyks IŠKILMINGAS BANKETAS su menine programa. Toronto ir apylinkių lietuviai kviečiami šiame bankete dalyvauti ir susitikti su atvykusiais suvažiavimo dalyviais iš toli ir arti.

Suvažiavimo rengėjų komitetas

KLB MONTREALIO APYLINKĖS VALDYBA SU VEIKLOS SEKCIJŲ VADOVAIS, VIENO POSĖDŽIO METU MINDAUGO ŠAULIŲ KUOPOS BŪSTINĖJE. Iš kairės sėdi: A. Kalvaitis, A. Mylė, J. Šiaučiulis (pirm.), J. Adomonis, V. Sušinskas; stovi: P. Klezas, M. Kasperavičienė, dr. A.O. Jaugelienė, K. Bendžiūtė, R. Lukoševičiūtė, S. Piečaitienė ir Ig. Petrauskas. Tony's Photo Studio.

• Stud. Giedrai Poderytei tautinių šokių grupės Ramunėlė vadovei, Toronto Parama paskyrė 500 dol. stipendiją.

• Naujį NL skaitytojai-Salomėja Poderienė, Fernandas Albrechtas ir J. Cibulskis.

Norintieji užsisakyti Nepriklausomą Lietuvą skambinkite telefonu Sudburyje 566-4158.

– • –

LAIKRAŠTIS LAUKIA JŪSŲ !

NL Bendrovės Valdyba yra nutarusi laikraštį siuntinėti tik už $5.00 pirmuosius po užsisakymo metus, t. y. naujiems skaitytojams.

Lietuvos nacionalinė M. Mažvydo biblioteka

Nepriklausoma Lietuva

Už Lietuvos išlaisvinimą! Už ištikimybę Kanadai!
Pour la liberation de la Lituanie! Loyaute au Canada!
For liberation of Lithuania! For loyalty to Canada!

LEIDĖJAS – NEPRIKLAUSOMOS LIETUVOS SPAUDOS BENDROVĖ

Second Class Mail Registration No. 1952. Return postage guaranteed. Postage paid at Lachine, Quebec. Published by The Independent Lithuania Publishing Company at 7722 George Street, LaSalle H8P 1C4, Quebec, Canada.

Metinė prenumerata Kanadoje – $9.50, visur kitur – $ 10.00. Rėmėjo prenumerata nuo $ 15.00. Adreso pakeitimas 25 ¢. Atskiras numeris 25 ¢. Adm. ir redaktorius F. Pr. Paukštaitis
Adresas: 7722 GEORGE STREET, LASALLE H8P 1C4, Que.
Tel. (514) 366-6220

Bendradarbių ir korespondentų spausdinamos mintys nebūtinai atitinka redakcijos nuomonei. Rankraščiai trumpinami ir taisomi redakcijos nuožiūra. Rankraščiai grąžinami tik iš anksto susitarus. Už skelbimų turinį redakcija ir leidykla neatsako.

PINIGAS VALDO, PINIGAS SKALDO...

Šiemetiniai Vasario 16 minėjimai Jungtinių Valstybių lietuvių tarpe dar kartą parodė ir įrodė didžiulį nuomonių skirtumą, kuris visdėlto egzistuoja tarp atskirų tautiečių grupių /gal, teisingiau, skirtingų organizacinių vienetų/. Ir, kad ir kaip būtų keista, visi tie nesutarimai esmėje sukasi ne apie ką kitą, bet tik pinigą. Tai yra lėšų rinkimo reikalai. Atseit, veiksniai, kartu su tariniais, nemoka, nenori, nesugeba ar neįstengia rasti formulę, kuri geriausiai patenkintų ir aukotoją ir gavėją. Ilgus metus aukų rinkimo monopolis buvo Amerikos Lietuvių Tarybos rankose. Savo laiku, tai buvo logiškas ir suprantamas sprendimas. Tačiau, atėjus scenon Lietuvių Bendruomenei, padėtis pasikeitė, bent jau ta prasme, kad vis kilo nauji ir stiprėją balsai, šaukią už aukotojo laisvo apsisprendimo teisę. Kitaip tariant, aukotojas turi pilną teisę spręsti, kur jo aukojamas pinigas yra skiriamas: ALTai ar Lietuvių Bendruomenei. Tas metodas gali kam patikti ar nepatikti, bet net ir priešingai galvojančiam būtų sunku nuneigti, kad tai, vis dėlto, esama tikrai demokratinio proceso, gerbiant aukotojo valią ir nuostatymą /kai kuriuo atveju ir principą/, leidžiant savąją auką skirti vienam ir kitam / ar ir abiems kartu/ veiksniui.

Tiesa, tas labai neprimtina tiems sluogsniams, kurie LB norėtų uždaryti tik į grynai kultūrinių reikalų darželį, teleidžiant rūpintis tik lituanistiniu švietimu, sportu, daina ir tautiniu šokiu. Bet gyvai, veržliai ir normaliai pulsuojančiai, demokratiniai besitvarkančiai organizacijai, kokia yra LB, būtų savų uždavinių ir tikslų tik dalinis atlikimas, jei ji būtų išjungta iš lietuviškosios politikos, reprezentacijos ir visų kitų pastangų /tiesioginių ar kitokių/ kelti, ginti, plėsti pačioje lietuvių chartoje nubrėžtus uždavinius. Jei taip atsitiktų, jei kas pajėgtų LB eliminuoti iš minėtos veiklos barų, rinkėjai savo balsais turėtų išmesti, pakeisti visą LB vadovybę, tiek centrinę, tiek atskirose apylinkėse veikiančią. Naivu būtų laukti ir tikėtis, kad vis dėlto, gausiausia savo narių skaičiumi ir svoriu lietuviškoji organizacija atsisakytų bendrosios veiklos postulato ir susikoncentruotų tik į /tegu ir svarbų/ kultūrinio darbo barus ir švietimo sritį.

Žinoma, čia gal kas norėtų pradėti judinti lyg ir tą amžiną "akademinį" klausimą, kas pirma išsirito iš kiaušinio, viščiukas, ar kiaušinis iš vištos. Tačiau, visumoje žvelgiant, dilema yra gana aiški ir sau neprieštaraujanti. Kiekvieno susipratusio lietuvio pareiga padėti savo tautai visais įmanomais būdais, priemonėmis, metodais. Tas lygiai liestų individus, tiek ir jų bendrines organizacijas, tas lygiai turėtų galioti tiek ALTai, tiek ir LB. Darbo gausybė, nevienа jų, turimų galimybių ribose, tik jau nepajėgtų visko apimti, visur suskubti. Todėl abiejų svarbių veiksnių veikla turėtų tik papildyti vieną kitą, kad tik kuo plačiau ir giliau riedėtų visa mūsų politinė ir visa kita veikla. Tikslas juk vienui vienas ir niekieno nebandomas neigti. Tegul visuomenė moraliai ir materialiai remia vieną ar visus fondus, tik neatimkime jai laisvo apsisprendimo teisės, kitu atveju tos pat visuomenės atsakas – nuosprendis bus kur kas reikšmingesnis ir liūdnesnis. Jau dabar bendrosios surenkamų aukų sumos nedidėja. Priešingai, jos jau pradėjo mažėti. Taigi, kas kaltas – aukotojai ar susitarti nepajėgiančios vadovybės?

Al. Gimantas

PANORAMA

DIPLOMATO S. LOZORAIČIO ŽODIS PER RADIJĄ...

Vasario šešioliktosios dieną, kuria minima Nepriklausomybės šventė, yra svarbiausia Lietuvos naujosios istorijos data. Tą 1918 metų dieną Valstybės Taryba, susirinkusi mūsų sostinėje Vilniuje, paskelbė mūsų senos valstybės suverenumo bei nepriklausomybės atstatymą, tuo sugrąžindama lietuvių tautai priklausančią jai vietą laisvų tautų tarpe.

Šis įvykis nebuvo atsitiktinis. Jį brandino pati tauta, saugodama savo kalbą, savitą kultūrą, savo tikėjimą, tautinį susipratimą bei solidarumą. Štai kodėl mūsų nepriklausomybės atkūrimas nesukėlė jokios nesantaikos, kurį dabar dažnai sukrečia naujai sudarytas valstybes, bet — priešingai — sujungė visus lietuvius į bendrą darbą Lietuvos gerovei ir pažangai. Tokį laimingą plėtojimąsi sustabdė ir jo padarinius sunaikino sovietai, puldami ir okupuodami Lietuvą, kaip lygiai Estiją ir Latviją laužydami sutarčių ir bendros teisės nuostatus.

Sugrovę mūsų valstybinio ir visuomenės gyvenimo pagrindus, sovietai primetė Lietuvai komunistinę santvarką, kuri pačioje Sovietų Sąjungoje ligi šiai dienai, praėjus beveik šešiasdešimčiai metų nuo tos valstybės įsteigimo, yra palaikoma prievarta, vykdoma visose politinio, dvasinio, bažnytinio gyvenimo srityse. Gausūs vadinamųjų disidentų liudijimai vis daugiau paryškina šį pastovų tautų ir žmogaus teisių pažeidimą Sovietų Sąjungoje.

Visa tai vyksta tuo metu, kai kitur, civilizuotas pasaulis baigia suteikti suverenumą ir nepriklausomybę paskutinėms kolonijalinėms tautoms, kada tautų ir pavienių žmonių laisvė yra pripažinta kaip būtinas civilizacijos veiksnys, tarptautinės santvarkos elementas.

Šitokiomis aplinkybėmis yra suprantamas ir neišvengiamas lietuvių tautos įsitikinimas, jog jai padarytas smurtas, jos nepriklausomybės panaikinimas tebėra priešingas tiek jos gyvybiniams interesams, tiek civilizuotų tautų priimtiems teisės bei moralės dėsniams, ir todėl privalo būti atitaisytas. Toks mūsų tautos įsitikinimas ir jos moralinė laikysena okupuotame krašte randa atgarsį Vakarų valstybėse, kurių daugelis nepripažįsta Lietuvos įjungimo į Sovietų Sąjungą. Šia proga tenka labai dėkingai atsiminti, jog Helsinkio vadinamosios saugumo ir bendradarbiavimo konferencijos išvakarėse Amerikos Jungtinių Valstybių prezidentas Gerald Ford pareiškė viešai, jog Amerika niekada nepripažino Lietuvos, Estijos ir Latvijos inkorporacijos į Sovietų Sąjungą, nepripažįsta jos dabar ir kad ši nepripažinimo politika liks Helsinkio konferencijos rezultatų nepaliesta. Toks svarbiausios pasaulio valstybės nusistatymas turi pirmeilės reikšmės lietuvių tautai ir iš viso teisėtumo apgynimui tarptautinėje plotmėje.

Draugingų mums valstybių tarpe ypatingai paminėtina Australija. Jos dabartinė liberalų koalicijos sudaryta vyriausybė yra atšaukusi savo pirmtakūnės — darbiečių partijos pastatytos vyriausybės nutarimą pripažinti Baltijos Valstybių priverstiną įjungimą į Sovietų Sąjungą. Šis kilnus Australijos aktas paliks ne tik Baltijos Valstybių istorijoje, bet taip pat kovos už tarptautinės tvarkos atstatymą ir teisingos tarptautinės teisės kūrimo istorijoje.

Lietuvos nepriklausomybės bylai turi didžios reikšmės taip pat Vakarų valstybių nusistatymas, pagal kurį Helsinkyje nebuvo sudaryta jokių tarptautinių sutarčių, o tiktai nustatytos konferencijos dalyvių tam tikros elgsenos gairės. Tai konstatavo ir Prancūzijos respublikos prezidentas, pabrėždamas ta proga, jog pasirašydama Helsinkio konferencijos aktus prancūzija nesuteikė pripažinimo tokiom tarptautinėm padėtim, kurių ji nebuvo pripažinusi anksčiau. Šis pareiškimas interpretuojamas tuo būdu, kad Prancūzija ir toliau nepripažįsta dabartinės sovietų primestos Baltijos Valstybėms padėties.

Kad Lietuvos nepriklausomybės klausimas nėra Vakaruose už mirštas yra pirmiausia mūsų tautos patriotizmo pasekmė, o antra, užsienio lietuvių nuopelnas, kurie nuo pat pirmosios sovietų įsiveržimo į Lietuvą dienos veikliai rūpinasi pavergto krašto reikalais. Tai primindamas aš pažymiu, jog Lietuvos diplomatiniai ir konsuliariniai atstovai visada ištikimai atstovauja Lietuvos valstybei.

Ši Vasario šešioliktosios sukaktis testiprina mūsų viltį, kad tautų ir žmonių laisvės siekimai ilgainiui laimės ir Lietuva atstatys savo nepriklausomybę.

Lietuvos diplomatinės tarnybos vardu nuoširdžiai sveikinu lietuvius krašte ir svetur, linkėdamas visiems sekmės asmeniniame gyvenime, o ypač tuose darbuose, kurie skiriami tautos gerovei ir būsimai laisvajai Lietuvai.

VASARIO 16 MINĖJIME MONTREALYJE, ŠEŠTADIENINĖS MOKYKLOS TAUTINIŲ ŠOKIŲ ŠOKĖJOS PROGRAMOJE. FOTO: T. LAURINAITIS.

IR GERAI, IR BLOGAI... nuomonės, laiškai, atgarsiai

KALBINĖS "PLONYBĖS"

Kai kurie mūsų išeivijos laikraščiai ar žurnalai turi lietuvių kalbos skyrius. Šie skyriai yra tikrai reikalingi, o juose telpanti kalbos taisyklingumo, grynumo ir aiškumo medžiaga išeiviams yra naudinga.

Kalbinį skyrių turi ir Pasaulio Lietuvis, leidžiamas P.L.B-nės Valdybos. Praeitų metų lapkričio-gruodžio P.L. numeryje S. Kalvaitis parašė, sakyčiau, filosofinį straipsnį apie daiktavardį "tęstinumas". Pagal jį, tai abstraktas, išvestas iš reiklamybės dalyvio " tęstinas" ir dažnai ne vietoje vartojamas, kada kalbama apie Lietuvos valstybės egzistenciją be pertrūkio. Pacituosiu kai kurias straipsnio vietas: "Tęstinumo žodį vartodami, mes faktiškai agituojame kurį dalyką, šiuo atveju, Lietuvos neprklausomybės būklę, pradėti tęsti kada nors. O jei siūlome pradėti, tai tuo pačiu pripažįstame ir teigiame, kad juridinio "tęsimosi " vyksmo nėra buvę kurį laiką ir kad jo nėra dabar"..." Tad kas neturi tokio pikto kėslo griauti Lietuvos neprklausomybės tolydybės/kontinuiteto/ svarios tezės-turi padaryti mažą sąžinės gramatinį perkratymą ir nustoti vartojęs "tęstinumą", kur jis iš tikrųjų mūsų visų bylą gadina".

Atrodo, kad p. S. Kalvaitis galėtų dėl "tęstinumo" ir nesisieloti. Mat, žodis tęstinumas kalbos darybiniu atžvilgiu yra tinkamai išvestas ir jo prasmė yra reali. Jei pažiūrėsime į Dabartinės Lietuvių Kalbos Žodyną, tai rasime, kad išvestiniai žodžiai ten jungiami į vieną lizdą su pagrindiniu žodžiu. Žodyno 847 puslapyje iš pagrindinio žodžio-tęstinis, kuris reiškia ilgesnį ar nuolatinį tęsimąsi, išvestas ir tęstinumas. Ten duotas ir gyvosios kalbos pavyzdys- "Valdžios tęstinumas". Taigi, " tęstinumo " darybinė forma yra taisyklinga, sąvoka aiški, dviprasmiškumo nėra.

L. Eimantas
London, Ont.

— • —

DEIMANČIUKAI IŠ KAZIO ŠKIRPOS "SUKILIMAS"

Pastebėjau iš savo pusės precizuodamas.

Jie su manim žaidžia, gaišdami laiką, nors mane nepaprastai šokiruodami.

Buvau tada pastatęs save į kovos padėtį, panašiai kaip mažasis Dovydas prieš milžiną Galiotą.

Vokiečiai patys buvo kalti už santykių su Vokietija sugadinimo.

Negalėjo plačiau orientuotis apie lietuviškojo Dovydo kovas su nacišku oju Galiotu.

Lietuvos Pasiuntinybė davė kiek vėliau formalų dementį.

Buvau derginamas pikta insinuacija, tarsi aš siekęs pasidaryti Hitlerio "gauleiteriu".

Buvo ir kitokių, nemažiau šlykščių insinuacijų ir nemažiau užgaulingų šmeižtų.

Vokiečiams pavyko gen. Raštikį įtraukti į savo bučių.

Pasidarė aišku, jog pats gen. Raštikis nueina Kanosos keliu.

Okupantas turi kokių intensijų Lietuvos politines grupes kontaktuoti.

Jos plaukė iš vienos pagrindinių Škirpos sampratoje premisos.

Laikytasi taktikos palikti konkretizavimą antrosios pusės iniciatyvai.

Tokiomis širdį veriančiomis ir smegenis skaldančiomis aplinkybėmis susilaukiau birželio 15.

Precizuodamas dėlei atkreipiau dėmesį, jog memondarumą buvau pasirašęs pilnu savo titulu.

Tai buvo iliuzija, kuri savaime supliuško.

Rosenbergas atskleidė jiems pakaruokliškus planus.

Tie postai palaikė kontaktą su vokiečių pasienio štabais.

Ginkluota ekspozicija tarp Lietuvos ir didžiųjų kaimynų.

Būtų neobjektyvu vertinti vienos ir kitos pusės antagonistine laikysena.

161 divizija pasiekė Nemuną ties Šabanu be kontaktų su priešu.

Iš ten tarė karinės kurtuzijos žodį oro bangomis.

Tankų divizijos maršrutu galimai anksčiau ryte, pasiekti Butrimonis ir rajoną tuoj po pietų vakarus nuo Vilniaus ir būti korpuso vadovybės dispozicijoje.

Praktiniu požiūriu Lietuvos valstybinio suverenumo atkūrimo Birželio 23 dienos sukilimo irgi neįmanoma kvestionuoti.

Aš pats neforsavau reikalo.

Dar su viena agresija, šį kartą agresija prieš mūsų mažą kraštą, ką tik atkovojusį valstybinį suverenumą sustiaukti kito, kaip agresoriaus.

Tai buvo daroma pasirėmus vien plika jėga.

Nors ir labai blankiai, tai buvo tas, kad sakytoje direktyvoje vengta griežtesnio verdikto.

Pyragius, kaip patentuotas politikos nenuorama.

Tapo deklaruotas Lietuvos valstybinis neprklausomybės atstatymas.

Turėjau ryžtis pirmam uždokumentavimui.

Deklaruotas Lietuvos valstybinis atkūrimas.

Mudviejų dialoge susidarė pauzė.

Priimtas oficialioje audiencijoje, kad tuo būdu viešai pamanifestuotume.

Gen. Raštikio pasidavimas vokiečių viliones, tikriau pasakius tipingai intrigai, labai pasunkino Lietuvos diplomatinio posto naštą.

Todėl nutariau kreiptis ir prašyti intervenavimo, kad palenktų vokiečių politines instancijas.

Kad mane čia maltretuotų policijos pagalba.

Kur jau švaistėsi nacių politikos egzekutoriai.

Tebuvo tik pačių nacišk ųjų būdelių užmaskavimo metodas ir kad žydų masakrą Pabaltyje, kaip ir kituose kraštuose, buvo suplanavusi ir ją pravedė pati nacinė valdžia.

Nacių imperializmo egzekutoriai, gestapininkai ir esesininkai.

3000 vyrų forsuotu žygiu pasiekė Vilnių.

Prieš tai nekontaktavus ir kirtosi su mano liepos 14 d. sugestija.

Kaip nors pavelkti diplomatiniam pertraktavimui bei kompromisiniam susitarimui.

Vitalius
Toronto, Ont.

— • —

VYRIAUSIAM LIETUVOS IŠLAISVINIMO KOMITETUI

Atviras laiškas

Džiaugiuosi, kad VLIKas ryžosi organizuoti sąvajį Fondą grynai Lietuvos laisvės kovai vesti, nors tai galėjo būti atlikta anksčiau Lietuvos Sakalo vardu, nes tie asmenys, kurie įsijungs nuolatiniais nariais į tą šventąjį lietuviškąjį darbą, tikrai to vardo verti.

Šia proga reiškiu norą tapti Tautos Fondo nuolatiniu nariu iki mano gyvos galvos su metiniu įnašu 100 dolerių. Su pagarba

Kl. Čeputis
Muskegon, Mich. USA.

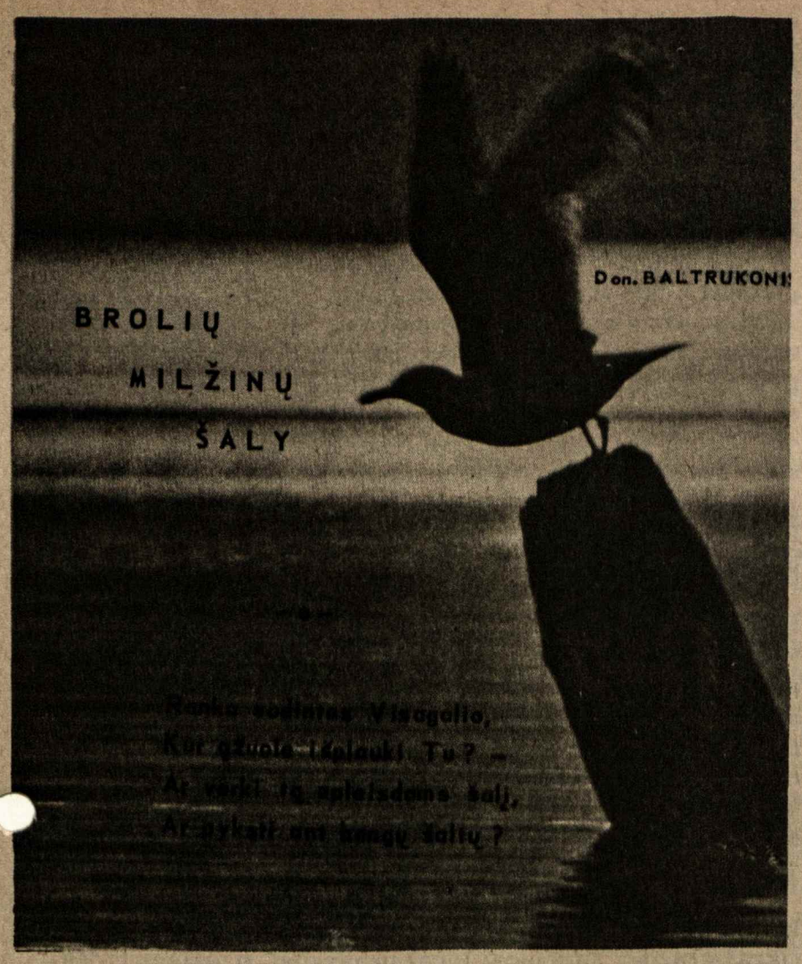

—•—

(Pradžia 8 numeryje)

Vilnių mes pravažiuojame pietryčių pakraščiais, nes aerodromas randasi į pietų rytus nuo Vilniaus. Tas senas ir mielas Vilnius mažai man buvo matytas karų nuniokotas. Dabar jis daug ...unesnis. Jis matomai gerai yra tvarkomas darbščios lietuvių rankos ir išminties, kaip pamatysime vėliau.

Štai ir viešbutis Gintaras, šauniai įsikūręs ant pašlaitės, netoli geležinkelio stoties. Man tenka kambarys 4-me aukšte, iš kur matosi beveik visa senojo Vilniaus panorama. Kur tik akys užmato vis bokštai, varpinės ir vėl bokštai įvairių šventovių, statytų prieš kelis šimtus metų. Įspūdingiausiai gal atrodė, tai šv. Kazimiero bažnyčios bokštai, kurių viršūnės baigiasi dviem karališkom karūnom su kryžiais ant viršaus.

Vos spajėme atsikvėpti ir truputį atsigaivinti, kai apačioje vestibiulyje gi laukia mūsų būriai tų pačių giminių. Juk važiuosime į Antakalnį. Tenai jau laukia skanėstais apkrauti stalai iškilmingiems pietums. Tai tenai reiks apdūmoti ir apkalbėti mūsų jaunąsias dienas, pasidalinti savais saldžiais ir karčiaisiais išgyvenimais. Tenai vėl teks kelti tostus, tarti jausmingus žodžius, kartoti Maironio, Brazdžionio ir kitus atitinkamus posmus. O juk tų įspūdžių begalės. Visi nori kuo daugiau išgirsti iš mano gyvenimo Odisėjos. Tenai iš savųjų daug ko išgirdau iš pokario gyvenimo. Tikrai sunku patikėti kokius kryžiaus kelius teko daugeliui iškentėti... Ir drauge džiaugiamės ir stebimės, kad dar galime vėl pabūvoti drauge.

Tylos minute prisimename tuos mūsų brangiuosius, kurie nebesulaukė šio laimingo momento. O kaip tačiau jie laukė... Prisimename taipgi ir tuos, kurie gyvenimo audrų nublokšti toli ir negalintieji čia su mumis pabendrauti...

Toliau sekė dovanų įteikimai. Na ir pradėjau traukti iš savo čemodanų kiekvienai šeimai jau iš anksto supakuotas atitinkamas dovanėles. Smagu buvo matyti džiaugsmu švytinčius veidus tiek jaunimo, tiek ir senimo. Broliui ir švogeriams po kostiumus, buteliai "Canadian Club", seserims ir kitoms moteriškoms - suknelės, kojinės ir kosmetika, ir margaspalvės šilko ir kašmiro skarelės. Jauniausiai kartai - kramtoma guma ir kiekvienam po kanadišką olimpinę sidabrinę monetą.

Atsivėdinę balkonuose vėl grįžtame atgal prie stalų. Teko gurkšnoti ir dainuoti lyg sutemų. Ir ko ten nebuvo pridainuota. Man teko padainuoti net tokias dainas, kaip "Aš alutį padarysiu ir svetelių suprašysiu. Tai geras alutis, tai geras alutis. Jau vaikšto šnekutis žemai po stalu". Jie visi buvo labai nustebinti. Juk tai daina, paimta iš Lietuvos Radio ir Televizijos "Armonikos" repertuaro. Matai, sako, dėdė net mūsų dainas spėjo išmokti. Bravo dėdei.

Tai užėmė lyg vėlyvos nakties. Prieš pakylant atgal į viešbutį, mane sesės nustebino savo revanšais. Gal brangiausias ir mieliausias siurpryzas, tai mano jauniausios sesės tūkstančius kilometrų po Sibirą išvežiotos mano mokslo laikų nuotraukos. Jos visos taip puikiai išsilaikę ir gražiai sudėtos brangiame albume, net su man dedikuota graviūra. Negalėjai nesijaudinti, matydamas tokį nepaprastą giminių kruopštumą, aukas, pasiaukojimą. Sunešė vėl visi po dovanėlę, lyg savo širdies gabalėlį. Čemodanai į viešbutį negrįžo tušti.

Diena antroji.

Sekantis rytas išaušo, dengiamas lengvų debesėlių. Pribudino mane lygiai 6 valandą, pradėjęs veikti Vilniaus radijas. Girdžiu - kanklių muzika ir sodrus balsas: "Labas ryras malonūs klausytojai. Kalba Vilnius". Mat, radio aparatas po vakaro programos užbaigimo paliktas neišjungtas.

Pusryčiai viešbučio valgykloje - 7 val. 30 min. Po to važiuosime apžiūrėti Vilniaus istorinių vietovių, pastatų ir paminklų.

Pradėjome Aušros Vartais, ta tradicine lietuvių tautos šventove. Tai buvo mano pirmas artimas ir gyvas žvilgsnis į Vilnių. Girdime viršuje, koplytėlėje giedojimą. Vyksta pamaldos. Pirma lietuviškai o dabar lenkiškai. Siauriais laipteliais užkopiu į viršų. Laiptelių pasieniais klūpo moterėlės. Giliai meldžiasi, kitos net ašaroja. Pačioje koplytėlėje žmonių sausakimša.

AUŠROS VARTAI

Šiaip taip įsispraudžiu arčiau altoriaus. Iš arti regiu stebūklingąjį Dievo Motinos paveikslą, dengtą sidabru. Koplytėlės sienos nukabinėtos sidabrinėmis širdelėmis Matyti ir luošųjų žmonių įvairūs prietaisai, palikti kaipo padėkos ženklas Aušros Vartų Marijai, už jos pagalbą pasveikstant.

Netoliese Šv. Teresėlės bažnyčia. Tai tikras meno muziejus. Visai dar nesenai atnaujinta veikianti bažnytėlė. Įėjome visai pamažu, o akys sutikdavo vis kitokį stebūklą. Kiek beregėsi, kur akis nenukreipsi - ant sienų, skliautų ir pilorių - gražiausi tapiniai, marmuras ir sidabru žėrinčios žvakidės. Šventnamis yra gaiviai lankomas lietuvių ir lenkų tikinčiųjų ir šiaip sau turistų.

Pravažiuojame Filharmonijos rūmus, Dailės muziejų. Miestas paskendęs vėliavų jūroje. Ant elektros stulpų vis vėliavėlių kuokštės. Ant pastatų fasadų ir skersai gatvių ištempti raudoni kaspinai su obalsiais, skelbiančiais 35 metus LTSR, lietuvių ir rusų kalbomis.

Atvykstame prie senųjų Vilniaus Universiteto rūmų. Tai vienas iš seniausių Europos universitetų po Oxfordo ir Prahos. Čionai tos sienos matė ir Stuoką - Gucevičių, Adomą Mickevičių ir daugelį kitų senosios Lietuvos intelektualų. Einame iš kiemelio į kiemelį, kurie pavadinti vis kitais kurio nors mokslininko vardais. Šiuo, atostogų metu, pastatai buvo vieniši, užtat darbavosi įvairūs restauruotojai, statybininkai, talsydami požemių skliautus. Užbėgu į vieną iš jų. Paslaptingai tamsūs didžiulių plytų gotiški skliautai, dvelkia senove.

Už universiteto siaura, lenkta gatvele, judame link Šv. Onos ir Bernardinų bažnyčių. Pakeliui grupelės turistų. Girdisi aiškintojai rusų, lenkų ir kitomis kalbomis. Štai čia namas, kur gyveno kurį laiką Adomas Mickevičius.

Antai ir šis gotikos stebūklas Šv. Onos bažnyčia. Kokia lengvutė. Raudonų plytų arkos pinasi aukštyn, kol užsibaigia karbuotais bokšteliais. Pastatas nesenai buvo iš pagrindų restauruotas lietuvių architektų. Bokšteliai iš vidaus buvo plieno virbalais sustiprinti, nes jiems grėsė skilimo pavojai nuo vis didėjančio gatvėje ir mieste sunkiojo eismo. Viduje viskas spindi šviežiais dažais ir kilniaisiais metalais. Ąžuolo gotiški skliautai. Vargonai taip pat tamsaus ąžuolo su sidabriniais vamzdžiais. Bažnyčia, veikianti lietuvio klebono žinioje.

Čia vingiuoja siauni Vilnelė, o kairėje Pilies kalnas, vešliais klevais, vinkšnomis ir ąžuolais apaugęs. Aukštai dangaus mėlynėje raudonuoja ta sapnų pilis - Gedimino bokštas. O kiek karų audrų ir vėtrų yra matęs šis amžių bokštas. Jis yra matęs kryžiuočių didybę ir rusų galybę, švedų marias ir pagaliau perelto karo patrankos jam buvo išnešę dalį šono.

Trauklame per Katedros aikštę. Štai šis Stuokos-Gucevičiaus šedevras, senoji Katedra su varpine. Tai gal fotogeniškiausia Vilniaus vietelė. Čia yra tas magiškas taškas, kurį iš visų perspektyvų šaudė armijos fotografų. Šaudau ir aš ir pats pozuoju su pilies kalnu mano fone.

Iš Katedros aikštės autobusu važiuojame senąja Gedimino gatve, kuri buvo paradine gatve daugeliui karliuomenių. Čia 1939 metais žengė ir šauniosios Lietuvos karliuomenės daliniai, atvykę pasveikinti senąjį Lietuvos karalių sostą - Vilnių.

Netoliese - Nėries pakrantėje - naututėliai Operos ir Baleto teatro rūmai. Gaila, kad neteko jų vidaus pamatyti, mat, vidurvasario atostogų metas. Sezonas uždarytas. Iš tenai vėl autobusu paneriu, link naujųjų Vilniaus priemiesčių Lazdynų. Pauplu puikiai sukonstruktuoti kelių mazgai su moderniškom kilpom.

Pro šonus bėga aukštos, šimtmetinės pušys. Šioje vietoje Nėris daro gerą kilpą, kurioje randasi dabar pagarsėjęs Vingio parkas su didžiuliu amfiteatru ir jame už poros dienų įvyks masinis dainų šventės koncertas. Skersai moderniškų tiltų per Nėrį, patenkame į Vilniaus pažibą - Lazdynų mikrorajoną. Lietuviai architektai - Balčiūnas, Brėdikis, Čekanauskas, Kleinotas, Šileika ir Valiuškis tikrai galit pasidžiaugti savo kūriniais. Tai tikras miestelis - satelitas, puikiai išplanuotas, turįs savo ultramoderniškas mokyklas, prekybos centrus. Čia penkiaaukščiai namai pamažu pakeičiami dešimtaaukščiais ir šen bei ten jau kyšo ir dangoraižiai - 12 aukštų. Vienam iš jų teko vėliau pabūvoti, svečiuojantis pas giminaitę. Nuo šio punkto teko regėti visą Vilniaus panoramą, besimaudančią saulėtoje popietėje. Vilnius tikrai yra palaimintas šimtmetinių pušų miškais, parkais ir nuostabiomis aukštumomis, ant kurių labai planingai sukurti baltuoja naujieji mikrorajonai: Žirmūnai, Lazdynai, Karoliniškės, Viršuliškės ir kitos vietovės, apjuosę senąjį Vilnių su savo nuostabiu centru. Iš visų suminėtų geriausiai teko patirti Lazdynus. Juos galima palyginti su mūsų Montrealio priemiesčiu - Nuns Island, savo išdėstymu ir bendru išplanavimu, tik Lazdynai yra žymiai didesni savo plotu ir mase. Tarpe daugiaaukščių gyvenamų namų, duosniai palikti didžiuliai miškiniai plotai parkams, vaikų žaidimo aikštelėmis. Taip pat puikūs skverai su fontanais ir prekybos centrais.

Teko prabėgomis užkalbinti lietuvę motiną, su vaikučiais vežimėliuose ar jau tuksenančius po ranka. Klausiau, koks yra apytikris gyventojų sąstatas šiame rajone. Atsakymai buvo gana sklandantys, nes sprendžiant pagal mokyklas - pusė jų yra skirta rusiškiems gyventojams. Teko grįžti atgal į viešbutį pietums su gan sudrumsta nuotaika.

(Bus daugiau)

SVARBI PAJAMŲ MOKESČIO INFORMACIJA

Pinigai, jeigu juos uždirbate, turite pareikšti. Tai reiškia, kad kasmet reikia užpildyti federacinio pajamų mokesčio blankus ir pasiųsti: **Revenue Canada, Taxation, Ottawa.**

Kiekvienas Kanados gyventojas, turėjęs 1975 metais pajamų daugiau nei leidžiamos atskaitos ir asmeninės išimtys, privalo įteikti užpildytą individualinę TI pajamų mokesčio blanką iki 1976 metų balandžio 30 d.

Jei dar negavote savo mokesčio blanko, pasiimkite vietinėje pašto įstaigoje.

Pajamų mokesčio blankas skirtas, svarbiausia, pažymėti asmeniui, surašyti pajamoms iš visų šaltinių, atimti iš pajamų leistoms atskaitoms bei išimtims ir pagaliau apskaičiuoti Jūsų mokesčiams.

Kad Jums būtų lengviau, pridėjome pajamų mokesčio vadovą prie Jūsų blanko, kuris, reikalui esant, padės jums.

Svarbu tinkamai ir tiksliai užpildyti pajamų mokesčio blanką. Visų pirma įrašykite **visas** Jūsų pajamas, ne tik tas, kurios yra nurodytos ant T4 pažymos, išduotos darbdavio, bet ir visas kitas, gautas metų laikotarpyje: pavyzdžiui, atlyginimą už paslaugas, nors ir nebūtumėte gavę T4 pažymos, būtent, arbatpinigius bei dovanas grynais pinigais, investacijų pajamas iš visų šaltinių, įskaitant palūkanas už paskolas draugams bei giminėms, nuomos pajamas ir visus gautus šeimos priedus.

Pasinaudokite visomis atskaitomis bei išimtimis, į kurias turite teisę. Pavyzdžiui, jeigu išlaikote arba padedate išlaikyti asmenį, gyvenantį Kanadoje (arba už Kanados krašto ribų, kuris būtų išlaikomas šeimos narys, jeigu gyventų Kanadoje), turite teisę prašyti asmeninės išimties to asmens vardu. Jei išlaikomasis šeimos narys nėra Kanados gyventojas, privalote užpildyti blanką (TIE – NR), kurį galite gauti vietinėje mokesčių įstaigoje (District Taxation Office), ir pridėti prie užpildyto mokesčio blanko kartu su reikalingais kvitais.

Tame blanke turi būti sužymėti išlaikomų asmenų vardai, pavardės, adresai ir amžius.

Įrašykite tikslius duomenis atitinkamoje eilutėje. Gerai suskaičiuokite, pakartotinai patikrinkite, pasinaudodami prie blanko prisiųstu vadovu.

Jeigu susiduriate su neaiškumais, kreipkitės į vietinę mokesčių įstaigą (District Taxation Office.). Jos tarnautojai Jums pagelbės. Telefonų numeriai ir adresai vietinių mokesčių įstaigų yra sužymėti ant antrosios vadovo pusės.

Neužmirškite – užpildytas Jūsų pajamų mokesčio blankas turi būti pašte iki 1976 metų balandžio mėnesio 30 dienos vidurnakčio.

Revenue Canada Taxation
Hon. Bud Cullen
Minister

Revenu Canada
Impôt
L'hon. Bud Cullen
Ministre

KULTŪRINIS PUSLAPIS

ATSIUSTA PAMINĖTI

LYG NEBŪTU RYTOJAUS, eilėraščiai, Teresė Pautienitė, 1975.

Viršelį piešė Gediminas Kaulėnas. Išleido Ateitis. Kaina $ 2,50.

Knyga padalinta į šešis skyrius: ŠIAPUS UPĖS, METALO MIŠKUOSE, PUŠYNE, DROBINIAI ŽIEDAI, NENORIU BŪTI VIENA, VIENUMOJ.

Teresė Pautienitė

BELAISVĖ

Paėmę ją iš Afrikos miškų,
surakino rankas ir kojas,
laikė už grotų –
vieną savaitę be vandens,
kitą savaitę be maisto,
vieną mėnesį tamsoje,
kitą mėnesį svetimųjų tarpe.
O po to jos kūdikį
nuo krūtinės atplėšę,
vielom galvą apsmalgstę,
mokė, kaip spausti mygtuką
ir maldauti maisto.

Vargšė beždžionė
pasiuto.
Vargšė beždžionė nežinojo,
kad ji panaši į žmogų,
ne tik kūnu,
bet ir širdies skausmu.

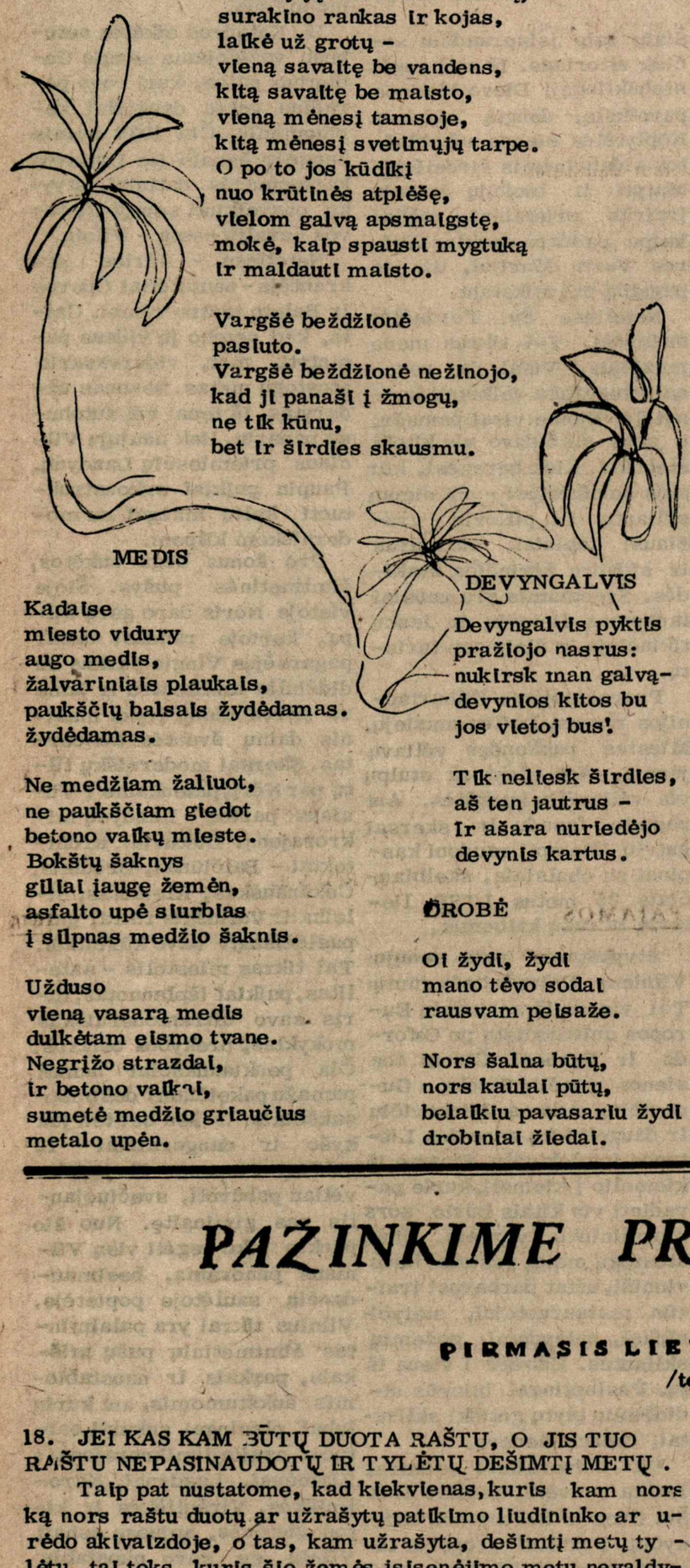

MEDIS

Kadaise
miesto vidury
augo medis,
žalvariniais plaukais,
paukščių balsais žydėdamas.
žydėdamas.

Ne medžiam žaliuot,
ne paukščiam giedot
betono vaikų mieste.
Bokštų šaknys
giliai įaugę žemėn,
asfalto upė siurbias
į sulpnas medžio šaknis.

Užduso
vieną vasarą medis
dulkėtam eismo tvane.
Negrįžo strazdai,
ir betono vaikai,
sumetė medžio griaučius
metalo upėn.

DEVYNGALVIS

Devyngalvis pyktis
pražiojo nasrus:
nukirsk man galvą –
devynios kitos bu
jos vietoj bus!

Tik neliesk širdies,
aš ten jautrus –
Ir ašara nurieda
devynis kartus.

DROBĖ

Oi žydi, žydi
mano tėvo sodai
rausvam peisaže.

Nors šalna būtų,
nors kaulai pūtų,
belaikiu pavasariu žydi
drobiniai žiedai.

Irma GREBZDĖ

Ištrauka iš romano jaunimui **TIKTAI MERGAITĖ**

ALJA PRADEDA GYVENTI

Esu laive. Plaukiu į Kanadą visai viena, nes jau du mėnesiai praėjo, kai mirė mano senelė. Kanadoje manęs laukia motinos sesuo, ponia Liepa, kurios aš neprisime – nu. Gerai, kad yra motinos sesuo, kitaip būtų reikėję likti Vokietijoje, našlaičių namuose. Man dvylika metų, ir aš vadinuosi Alja Grivinia. Kur mano tėtis, mamutė ir brolliukas – nežinau. Jie visi dingo karo metu. Į laivą mane palydėjo pastorius su savo dukterim Zinta, kuri yra mano draugė. Mano lagamine – dvi apdėvėtos suknelės, kelios pamainos skalbinių, senelės nuotrauka ir knygos kažkada Zintos dovanotos.

Aš tikrai nežinau, ar noriu važiuoti į Kanadą. Galbūt, baidausi viso, kas svetima. Tačiau Vokietijoje likti negalėjau, jei nenorėjau pakliūti į našlaityną. Ponia Liepa rašė pastoriui, kad esanti labai vieniša ir mielai mane priimsianti. Laivas didžiulis, ir žmonės kaip skruzdės rauk la laiptellais aukštyn ir žemyn, kalbėdamiesi įvairiausiomis kalbomis. Daugiausia yra olandų. Jie man atrodo visi vienodi – raudonskruosčiai ir storom kojom.

Žemutinėje lovoje, po manaja, miega taip pat olandė mergaitė. Mes nusišypsome viena kitai, ir ,kai artėja valgymo laikas, einame kartu į valgyklą. Sėdim prie vieno stalo. Mergaitės motina kalbasi su manim vokiškai. Jos vyras jau Kanadoje. Mergaitė man rodo tėvo nuotraukas , dirbančio kažkokioje didelėje daržininkystėje. Aš jai sakau, kad tikrai nevažiuočiau iš Latvijos, jeigu būčiau tenai. Olandė ir jos raudonskruostė mergaitė nuoširdžiai juokiasi iš mano pasakymo. Ji aiškina, kad Europa skurdi ir be atėities, tuo tarpu, naujoje žemėje, kiekvienas žmogus galįs prasikurti. Prasikurti norėčiau ir aš, ir tai suprantu, kaip turėjimą naujų rūbų ir gero maisto.

Laivo kapitonas, kurio global esu atiduota, retkarčiais mane aplanko ir padrąsina. Vokiečių mokykloje tris metus mokiausi anglų kalbos, tačiau iš jo kalbėjimo nedaug ką suprantu.

Kapitono Vūdo plaukai raudoni, o akys didelės, mėlynos. Jis dažnai juokiasi ir mane vadina savo katyte. Nekartą jis man atneša šokolado ar ledų. Viskas labai skanu, nes aš neturiu pinigų, kad galėčiau laivo krautuvėje nusipirkti skanėstų. Kartais kapitonas Vūdas mane nusiveda į viršų, kur salėje šoka jaunimas. Tada aš sėdžiu šalia jo ir kalbuosi. Jis pasakoja, kad Anglijoje turįs du berniukus, o Kanadoje giminių. Kanada man patiksianti

Jau šešios dienos, kai plaukiame. Jūra rami ir spindinti. Už dviejų dienų būsime Halifakse, ir tada aš išlipsiu į naujos žemės krantą. Rugsėjo antra. Kažin, ar Kanadoje jau prasidėjo mokslo metai ? Vokietijoje buvau šeštoje klasėje ir turėjau daug gerų draugų, kurie visi žadėjo parašyti. Ir Zinta. Zintos mamos sulpni plaučiai, todėl jie negali išvažiuoti. Paskui, galvoju apie nepažįstamą mamos seserį. Kad tik aš jai patikčiau ! Kad tik ji nebūtų pikta ! Senelė niekados nesupykdavo. Mamos sesers vyras žuvo kare, o vaikų ji neturi. Ar ji pamils mane, kaip savo tikrą vaiką ? Man labai norėtųsi, kad kas nors mane mylėtų. Nors esu jau didelė mergaitė, ištysustom rankom ir kojom. vistiek dažnai norėtųsi susitraukti, pasidaryti mažai ir pajusti šiltą ranką, glostančią man galvą. Zintos mama kartais mane paglostydavo, bet tai nebūdavo taip , kaip ji glostydavo Zintą. Tada ji visai kitaip šypsodavosi.

Senelė man nuolat primindavo, kad greitai turėsiu atsistoti ant savo kojų. Anksčiau aš to nesupratau, bet dabar tikrai žinau, ką reiškia stovėti ant savo kojų, kai neturi nei vieno, kurio galėtum klausti patarimo, ar pagalbos prašyti. Argi nejuokinga, kad pati turėjau apsispręsti, ar važiuoti į Kanadą, ar ne ?

Šiandieną bangos gana didelės. Olandų mergaitė net pietauti nėjo– širdis pykstanti, apie valgį net galvoti nenorinti... O aš apie tai tik ir galvoju, nes valgis čia labai skanus. Kartais baigu valgyti tik tada, kai pamatau, kad prie mūsų stalo visi jau padėję šaukštus ir šakutes ir šypsodamiesi žiūri į mane.

Dabar gailiuosi, kad neleidau Zintos mamai nukirpti savo kasų. Laive nė viena mergaitė neturi kasų. Kanadoje, tikriausia, niekas tokių nebus matęs. Sėdžiu laivo galugalyje ir rašau. Už dviejų dienų prasidės man naujas gyvenimas.

Pagaliau esu trauklnyje ir važiuoju į Montrealį, pas mamos seserį. Viskas praėjo sklandžiai. Latvas nenuskendo, ko slaptai visą laiką bijojau, o Halifakse mane pasitiko maloni, žilа ponia, kalbanti latviškai. Ji pasirūpino, kad nusipirkčiau kelionei maisto ir įsėsčiau į reikiamą traukinį. Olandė su savo mergaite sėdi kartu su manim, o priešais– vokietė su dviem mažais berniukais. Tie tai tikrai išdykę! Visą laiką gailinėjasi, kariasi mums ant kelių, klausinėja motinos tūkstančius klausimų, išterlioja vienas kitą šokoladu ir abu nori sėdėti prie lango.

Temsta, vagonuose užsidega šviesos, ir už langų praskrieja beržynai, ežerai ir upės. ATrodo, kad šis kraštas tikrai gražus. Jaučiuosi labai pavargusi, ir baisus troškulys kankina mane, nes nusipirkau ir suvalgiau visą apskritimą lenkiškos dešros, be duonos. Olandė juokiasi susiriesdama, tačiau jos mergaitė, kuriai vis dar pyksta širdis, apie dešrą nė nekalba. Vyras baltu švarku, pats juodas ir besišypsantis, pardavinėja gėrimus . Nieko neperku, reikia taupyti, nes kapitonas Vūdas man sakė, jog turėsiu sumokėti taksį, kuris mane nuveš pas ponią Liepą . Vandens trauklnyje, kiek tik nori, ir visi jį geria iš popierinių indelių. Aš nežinau, kaip prisiliesti į juos vandens , ir todėl visai nebandau.

Staiga dingsta vokietės vyriausias berniukas. Ką tik buvo ,o dabar nebėra. Vokietė rėkia ir taip greitai aiškina konduktoriui apie sūnų, kad jo akys vis labiau didėja ir didėja. Atrodo, išsprogs kaktoje. Jis šiaip ar taip, nieko nesupranta, nes vokietė nekalba angliškai. Nė vienas nekalba angliškai, ir todėl turiu vokietei padėti. "Her boy is lost", pasakau, išraudusi iki ausų galų. Konduktorius sugriebia mano ranką, lyg pagalbos ieškantis ir tempia mane su savim. Garsiai verkdama, paskui bėga vokietė, viena ranka skeryčiodamosi, o kita tvirtai įsikirtusi į antrąjį sūnų. Kiekviename vagone sustojame, ir konduktorius skardžiu balsu klausia– ar kartais čia neužklydo berniukas. Aš to paties klausiu vokiškai. Mano balsas toks sulpnas, jog konduktorius man draugiškai pliaukšteli per petį:" Once more". Berniuko niekur nerandame. "Iškrito iš traukinio! –klykia vokietė– Ir kodėl važiavau čia čia! Kodėl palikau gimtinę! Dabar Vilius žuvęs ! "

Konduktorius ją ramina, pasiūlo šokolado ir tvirtina, kad berniukas jokiu būdu negalėjo iškristi iš traukinio. Keleiviai pakyla ir padeda ieškoti. Visur– po suolais, išvietėse, net perkūnoja ryšulius ir lagaminus lentynose. Ir , pagaliau, mažąjį neklaužadą tikrai suranda vienoje lentynoje, susisupusį į kažkokio moters apsiaustą ir užmigusį.

/tęsinys kitame numeryje/

PAŽINKIME PRAEITĮ !

Iš:

PIRMASIS LIETUVOS STATUTAS

/tęsinys/

18. JEI KAS KAM BŪTŲ DUOTA RAŠTU, O JIS TUO RAŠTU NEPASINAUDOTŲ IR TYLĖTŲ DEŠIMTĮ METŲ .

Taip pat nustatome, kad kiekvienas, kuris kam nors ką nors raštu duotų ar užrašytų patikimo liudininko ar urėdo akivaizdoje, o tas, kam užrašyta, dešimtį metų tylėtų, tai toks, kuris šio žemės įsisenėjimo metu nevaldytų ar nesinaudotų, praėjus dešimties metų įsisenėjimui, neturi teisės naudotis. Tačiau jeigu kas žemės įsisenėjimo metu ieškiniais savo teisę pareikštų ir tylėjimu savo bylos nepralaimėtų, tai toks dėl įsisenėjimo nepraranda savo teisės. O jeigu būtų užrašyta nepilnamečiui, tai tokiam jo nepilnametystės metu įsisenėjimas nekenkia, bet tik pilniems metams suėjus. O nepilnametystė nustatoma: jaunikaičiui– 18 metų, o merginai– 15. O jeigu kas būtų svetimoje žemėje, tai tam taip pat įsisenėjimas ne kenkia, bet vien tik nuo to laiko, kai iš svetimos žemės į savo žemę sugrį-ta, kad tik žemės įsisenėjimo nepraleistų.

19. KAS KARALIAUS KAZIMIERO VALDYMOMETU DVARĄ NETRUKDOMAI VALDĖ, O ALEKSANDRO LAIKAIS NIEKAS KITAS SAVO TEISIŲ Į JĮ NEPRIMINĖ.

Taip pat, jeigu kaskokį dvarą ar tėviškę karaliaus Kazimiero viešpatavimo metu netrukdomai valdė, o Aleksandro laikais niekas savo teisių į tai nekėlė, tai turi netrukdomai valdyti. O jei kas norės žemės, o karalius jam duos, jis neturi nieko kita imti, tiktai tai, kas jam duodama, ir laikyti taip, kaip karaliaus buvo laikyta. O jei kas nors atimtų tai, ką valdovas davė, tai turi būti iškeltas ieškinys. O jei kas iš ko būtų atėmęs žemę ir ją valdęs Vytauto, Žygimanto ir Kazimiero laikais, tas ir dabar turi ją laikyti.

21. JEI KAS NAUJUS MUITUS NUSTATINĖTŲ.

Taip pat įsakome, kad joks žmogus mūsų valstybėje , Didžiojoje Lietuvos Kunigaikštijoje, nedrįstų išgalvoti ir nustatinėti naujų muitų nei kelluose, nei miestuose, nei prie tiltų, nei prie pilių, nei prie vandenų, nei mugėse, kurios yra jo dvaro ribose, išskyrus tuos, kurie iš seno nustatyti ir dėl kurių turi mūsų protėvių, didžiųjų Lietuvos kunigaikščių, arba mūsų raštus. O jeigu kas išdrįstų įvesti naujus muitus, tai tą dvarą, kuriame įvedė, praranda, ir jis atitenka mums, valdovui.

22. APIE ŽMONIŲ ATPALAIDAVIMĄ NUO NAUJŲ MOKESČIŲ, PASTOČIŲ IR DARBŲ, IŠSKYRUS TAI, KAS NUSTATYTA PAGAL SENUOSIUS PAPROČIUS.

Norime, kad visi tų Didžiosios Lietuvos Kunigaikštijos žemių paprastieji žmonės, kunigaikščių bei ponų vėliavininkų, šlėktų, bajorų ir miestelėnų valdiniai, būtų atleisti ir atpalaiduoti nuo bet kokios duoklės mokėjimo bei mokesčio, vadinamo sidabrine, o taip pat nuo duoklių ir nuo visokių prievolių: nuo vežiojimo, kurios pastotėmis vadinamos, nuo vežimo akmenų, ar medžių, ar malkų plytoms ir kalkėms deginti į mūsų pilis, nuo šieno pjovimo ir nuo kitų nematytų darbų. Tačiau norime pilnai palikti iš seno įprastas pastotes ir, kaip iš seno įprasta , darbą seniems tiltams taisyti ir ten pat, tose senosiose vietose, naujoms dalims įrengti, naujų tiltų statybą, senų kelių taisymą ir mūsų pasiuntiniams pastočių davimą, kur jau iš seno taip buvo daroma.

23. KAS PRIEŠ VALDOVO SPRENDIMĄ PASISAKYTŲ.

Jeigu valdovas su tarybos ponais ką nuspręstų ir savo valdovinį sprendimą padarytų, o kas nors norėtų tam valdovo sprendimui pasipriešinti, tai toks, kokio luomo jis bebūtų, nuo pačio aukščiausio iki pačio žemiausio, turi sėdėti šešias savaites kalėjime ir valdovo iždui sumokėti dvylika rublių grašių.

25. BŪDAMI LENKIJOS KARŪNOJE, NETURIME NIEKAM NIEKO DUOTI IR PRIVILEGIJŲ TVIRTINTI.

Taip pat nustatome, kad nuo šios valandos mes patys ir mūsų palikuonys, būdami mūsų valstybėje, Lenkijos Karūnoje, neturime niekam nieko mūsų valstybėje, Didžiojoje Lietuvos Kunigaikštijoje, davinėti: nei dvarų, nei žmonių, nei žemių, o jei kam būtume davę, ankstyvesnių dovių netvirtinti. Priešingai, mes patys ir mūsų palikuonys, tik būdami Didžiojoje Lietuvos Kunigaikštijoje, turim apdovanoti savo valdinius ir atlyginti jiems pagal jų nuopelnus. O privilegijų amžinam valdymui mes niekam neturime duoti jokioje kitoje vietoje, bet vien tik kai būsime seime drauge su ponų taryba. O jei po šito mūsų nutarimo, kai mes būsime Lenkijoje, kas nors išprašytų iš mūsų žmonių ir žemių ar patvirtinimo ankstyvesnių mūsų dovių išduodant privilegiją , tai tokius mūsų raštus ir privilegijas laikome niekiniais ir neturime jų laikytis nė mes patys , nei mūsų palikuonys. Tačiau, kiek tai liečia pirkimą, tai kiekvienam jį tvirtinsime, bet kur būdami, ir mūsų valstybėje, Lenkijos Karūnoje.

26. KELIAUDAMAS NIEKAS NETURI APSISTOTI NAKVYNĖS VALDOVO DVARUOSE.

Taip pat nustatome, kad nei vienas mūsų valdinių, keliaudamas mūsų valstybėje, Didžiojoje Lietuvos Kunigaikštijoje, neturi nakvynės sustoti mūsų, valdovo, dvaruose ir neturi imti iš mūsų dvarų jokio maisto ar pašaro nei sau, nei savo arkliams, nei mūsų kūdrose žvejoti. Tačiau, jei kurie mūsų dvarai yra giriose, tai tuose gali sustoti, bet jokių nuostolių neturi ten daryti nei galsro sukelti. O jeigu kas elgtųsi priešingai šitam mūsų nuostatui ir mūsų dvaruose apsistotų ir maistą bei pašarą sau ir savo arkliams imtų, ar kūdrose žvejotų, arba susotįęs girlojse esančiuose mūsų dvaruose, kokius nuostolius tiems mūsų dvarams padarytų, tas turi mums mokėti dvylika rublių grašių ir už visus nuostolius turi mums atlyginti.

ANTRAS SKYRIUS

APIE VALSTYBĖS GYNIMA

3. UŽSTATU LAIKANTIEJI DVARUS DVASIŠKIAI PATYS PRIVALO VYKTI VALDOVO TARNYBON.

/b. d./

KREDITO KOOPERATYVAI

Kalbant apie mūsų kredito kooperatyvus, gal reiktų pradžioje pažymėti, kad Kanadoje jie paprastai vadinami "Credit Unions". Šiuo metu Kanadoje tokių finansinių institucijų priskaitoma virš 4 tūkst. su arti 7 milijonais narių. Taigi išeitų, kad velk kas trečias kanadietis yra jos narys. Credit Unijų aktyvas siekia 11 bilijonų dolerių, kurių tarpe yra 8 bilijonai išduotų paskolų, nes šios įstaigos paskolas duoda velk kiekvienam žmonių poreikiui. Credit Unijos skirtingos dar ir tuo, kad čia paskolų gavimo procedūra paprastesnė, nes tai kooperatyvai, aptarnaujantieji savo narius. Dėmesys čia daugiau skiriamas žmogui, o ne doleriui. Todėl iš pelno proporcingai skiriami dividendai ir net skolininkams grąžinama dalis procentų, sumokėtų už gautas paskolas. Visi kredito kooperatyvai apjungti sąjungoje, kurios nariai įstatymo keliu netik kontroliuojami, bet ir globojami ir apsaugojami.

Kanados rytinėje dalyje daugiau yra žinomi šie lietuvių kredito kooperatyvai: Montrealyje "Litas", Toronte "Parama" ir Prisikėlimo parapijos kooperatyvas ir Hamiltone "Talka".

TALKA

Š.m. vasario 29 d. teko dalyvauti Hamiltono "Talkos" visuotiniame - metiniame narių susirinkime ir reikia pasidžiaugti šio kooperatyvo gera veikla. "Talka" šiuo metu virš minėtų lietuvių kooperatyvų tarpe stovi trečioje vietoje, bet yra gerų vilčių augti. 1975 m. bendra apyvarta padidėjo 27 %, o paskolų išdavimas pašoko net 34 %. Tačiau asmeninės paskolos sumažėjo. Kooperatyvas turi nuosavus namus, kur paskutiniu laiku daroma praplėtimų ir patobulinimų. Pirkta nauja skaičiavimo mašina " Philips-3502". Narių šėrų sąskaitoje palikta kiekvienam tik po 5 dolerius, o kiti pajai nukelti į narių taupomąsias sąskaitas. Įvestas nariams registruotas pensijų fondas. 1975 m. aktyvas buvo arti 7 milijonų dolerių, turėta 1870 narių, gauta pelno 70.083 dolerial. "Talka" jau veikia 21 metus ir būdinga, kad per visą tą laiką išduotos paskolos nuostolių neatnešė, taigi visi skolininkai pilnai atsilygino. Narių santaupos apdraustos. Taip pat būdinga, kad lietuviai "Talkos" kooperatyvo nariai, ryškiai reiškiasi kaip taupytojai, o daugumas skolininkų yra svetimtaučiai. Gal dėl to nereiktų daryti išvados, kad lietuviai daugiau skolinasi bankuose ar pasipelnimo įstaigose, kur sąlygos ir procentai didesni.

Reiktų atkreipti dėmesį į "Talką" dar ypač todėl, kad ji skiria gražias sumas lietuviškiems reikalams. Pav: Hamiltono lituanistinei mokyklai skirta 1975 m. net 4 tūkst. dolerių, Vasario 16 Gimnazijai 2 tūkst. dolerių, sporto klubui "Kovas" 1000 dol., Londono lituanistinei mokyklai 750 dol. ir t.t. Iš viso pašalpų išmokėta 10.050 dolerių.

"Talkos" valdomieji organai kelčiasi rotaciniu būdu. Šiemet susirinkimas Valdybon perrinko J. Bulionį ir L. Leparskį. Kredito komisijon Joną Mikšį, Revizijos Komisijon R. Konterį.

"Talka" savo skyrius turi St. Catharines ir Londono miestuose. Tų miestų lietuviai aktyviai reiškiasi "Talkoje".

L. Elmantas

LITAS

"Lito" susirinkimas

Metinis "Lito" narių susirinkimas įvyks kovo mėn. 20 d., šeštadienį, 4 val. po pietų Šv. Kazimiero parapijos salėje. Šiemet į Valdybą bus renkami trys nariai, į Kredito Komisiją du nariai ir į Revizijos Komisiją vienas narys. Ligi šiol jau iškatyti sekantys kandidatai: į Valdybą - A. Kličius, V Kudžma , V. Piečaitis ir J. Skučas, į Kredito Komisiją - J. Adomonis, S. Kęsgalla ir R. Verbyla ir į Revizijos Komisiją - J. Maskoliūnas. Kandidatus galima iškatyti iki pat susirinkimo atidarymo. Kaip ir kasmet, po susirinkimo įvyks bendra dalyvių vakarienė. Visi nariai kviečiami skaitlingai dalyvauti.

"Litas" padidino palūkanas

"Lito" valdyba nutarė padidinti nariams palūkanas už terminuotus indėlius ir taupomąsias sąskaitas. Už vienų metų terminuotus indėlius dabar bus mokami 9.5%, už dvejų - 9.75% ir už trejų metų - 10%. Už taupomąsias sąskaitas palūkanos padidintos iki 8.25% ir tas padidinimas bus taikomas santaupoms nuo šių metų sausio mėn. 1 d. Verta pažymėti, kad pirmieji šių sąskaitų du tūkstančiai dolerių turi gyvybės apdraudą, kurios premija "Litui" kainuoja papildomus 1.24%. Už einamąsias sąskaitas ir toliau bus mokami 6% duodant veltui čekių patarnavimus ir palūkanas, prirašant kas metų ketvirtį.

Visi šie palūkanų padidinimai "Litui" kainuos papildomus 25,000 dolerių. Tačiau dėka sėkmingai užbaigtų 1975 metų ir dar sėkmingesnių šių metų operacijų, tatai buvo įmanoma padaryti nedidinant palūkanų už paskolas. "Litui" jau trūksta fondų paskoloms išduoti, todėl nariai kviečiami dar aktyviau dalyvauti "Lito" apyvartoje, perkeliant savo santaupas iš kitų bankų.

Pr. R.

"Lito" nariai mirę 1975 m.

1. Antanas Tamkevičius
2. Pranas Kličius
3. Leonas Barauskas
4. Stasys Aneliūnas
5. Jonas Gedvila
6. Marija Maksvitis
7. Marija Miller
8. Albertas Kizerskis
9. Jonas Šaulys
10. Juozas Pukelevičius
11. Marija Lenketis
12. Mykolas Reinotas
13. Juozas Eimutis
14. Jonas Mačiulis
15. Jonas Dalmantas

MONTREALIO 'LITO' - REKORDINIAI METAI

Praeiti metai "Litui" buvo rekordiniai: pirmą kartą "Lito" valdomų kapitalų prieauglis viršyjo vieną milijoną dolerių, apyvarta pasiekė 27 milijonus dolerių ir gauta pajamų virš pusės milijono dolerių. Naujieji 1976-ji metai žada būti dar sėkmingi. Palyginkite ženiau dedamus skaičius:

	1974	1975	1976-II-29
Balansas	5,042,830	6,211,064	6,337,433
Paskolos	4,504,507	5,362,873	5,628,941
Pajamos	440,930	560,272	-
Nariams už santaupas	336,058	427,208	-
Atsargos kapitalai	139,960	160,085	160,085
Narių	1,614	1,695	1,702

Žymus "Lito" įnašas ir į organizacinį lietuvių gyvenimą. Per praeitus metus buvo išleista organizacijų paramai apie keturius tūkstančius dolerių, neskaitant sumų skelbimams, loterijoms ir kitiems su lietuviška veikla susijusiems įvykiams.

"LITO" VALDYBA IR KOMISIJOS 1975
Sėdi (iš kairės į dešinę): P.Vaupshas - vice-pirm., R.Staškevičiūtė - buhalterė, J. Bernotas - pirm., P. Rudinskas - vedėjas, D. Jurkus - vald. narys, S.Kęsgaila - vald. narys. Stovi: A. Kličius - vald. sekretorius, V. Šipelis - kredito kom. narys, Iz. Mališka - vald. narys, J, Adomonis - kred. kom. pirm., R. Išganaitis - vald. narys, B. Niedvaras - revizijos kom. narys, V. Piečaitis - kredito kom. narys ir J. Šiaučiulis - revizijos kom. narys.
Trūksta J. Maskoliūno - revizijos komisijos pirmininko.

NUOTRAUKA T. LAURINAIČIO.

TORONTO PARAMA

PAJAMOS

	1975
Palūkanos už asm. paskolas	$110,244
Palūkanos už nekiln. turto paskolas	651,591
Palūkanos už investacijas	143,584
Palūkanos už stabilizacijos fondą	3,445
Kitos pajamos	5,277
	$914,141

IŠLAIDOS

Skelbimai, kalendoriai, aukos		$ 11,702
Metinis susirinkimas		1,696
Bondavimas		1,226
Banko patarnavimai		474
Amortizacija (mašinos, baldai)		7,704
Amortizacija (raštinės įrengimai)		3,156
Tarn. draudimai		3,891
Įvairios išlaidos		4,845
Gyvybės ir paskolų draudimai		30,523
Palūkanos už indėlius		712,554
RRSP patarnavimai		196
Palūkanos už paskolas		1,385
Raštinės išlaidos		6,468
Atlyginimai		74,152
Paštas		582
Profesiniai patarnavimai		1,704
Nuoma		10,076
Telefonas		406
Vald. Organų honorarai	$5,160	
Vald. Organų kelionės ir repr.	3,440	
Kelionės išl. tarn.	600	9,200
Nario mokestis		4,369
		$886,309
Operacinis pelnas		27,832
Šėrų dividendas		1,643
Perkelta į Residual Rezervą		18,310
		$ 19,953
Pelnas prieš mokesčius		7,879
Mokesčiai		(761)
Metų pelnas (net)		$ 8,640

TORNTO PRISIKĖLIMO PARAPIJOS
1975 METŲ PAJAMŲ IR IŠLAIDŲ
APYSKAITA

PAJAMOS

	1975
Palūkanos už asmenines paskolas	$ 46,682.39
Palūkanos už nekiln. turto paskolas	486,547.16
Palūkanos už investacijas	131,445.54
Palūkanos už sąskaitas bankuose	36,864.73
Draudimo rebatas	0.00
Kitos pajamos	991.47
Viso pajamų	$ 702,531.29

IŠLAIDOS

Palūkanos už depozitus ir indėlius	$ 563,160.20
Santaupų ir asmeninių paskolų draudimas	20,796.85
Bankų patarnavimai	960.67
Tarnautojų atlyginimas	59,403.67
Tarnautojų ir valdomųjų organų draudimas	1,230.15
Socialinis tarnautojų draudimas	2,611.39
Valdomųjų organų honorarai ir kelionės išl.	5,500.00
Nuoma	4,800.00
Raštinės reikmenys	1,552.92
Paštas ir telefonas	903.64
Skelbimai ir aukos	7,765.78
Sąskaitybinių mašinų priežiūra	838.85
Metinis narių susirinkimas	911.06
Turto amortizacija	1,600.72
Revizoriaus atlyginimas	1,500.00
Juridiniai patarnavimai	300.00
Mokestis OCUL už narius	2,887.50
Įstaigos apsauga	574.50
Kitos išlaidos	741.82
Viso išlaidų	$ 678,039.72
Pelnas	$ 24,491.57

NAUJŲ SKAITYTOJŲ VAJUS

NAUJIENOS tvirtai stovi ir kovoja už Lietuvos ir pavergtų lietuvių laisvę, neidamos ir nesidėdamos į sandėrius su okupantais ar jų įgaliotiniais.

KAINUOJA: Chicagoje ir Kanadoje metams — $30.00, pusei metų — $16.00, trims mėn. — $8.50, vienam mėn. $3.00. Kitose JAV vietose metams — $26.00, pusei metų — $14.00, vienam mėn. — 2.50. Užsieniuose — $31.00 metams. Susipažinimui siunčiama savaitę nemokamai.

Prašoma naudoti žemiau esančią atkarpą.

NAUJIENOS,
1739 So. Halsted St.,
Chicago, Ill. 60608

☐ Siunčiu ..... dol. Naujienų prenumeratai, Jubiliejinio vajaus proga paremdamas lietuvišką spaudą.

☐ Vajaus proga prašau siųsti Naujienas vieną savaitę susipažinimui nemokamai ir be jokių įsipareigojimų.

PAVARDĖ IR VARDAS .....

ADRESAS .....

A A A

JEIGU GERI IR GALI GERTI - TAVO REIKALAS;
BET JEIGU GERI IR MATAI, KAD GĖRIMAS IMA NAIKINTI TAVE PATĮ, TAVO IR TAVO ARTIMŲJŲ GYVENIMĄ IR NORI NUSTOTI GERTI - ATEIK PAS MUS. MES GALIME TAU PADĖTI.

LIETUVIŲ (ALCOHOLICS ANONYMOUS) A.A. GRUPĖ
(Lithuanian A.A. Group)

susirenka kiekvieną trečiadienį, NL redakcijos patalpose (7722 George Street, La Salle, Que.) 8 v.v. Susirinkime kalbama lietuviškai. Jie atviri visiems, ieškantiems pagelbos. Atėjęs pas mus - nebebūsi vienas. Jei nori daugiau informacijų skambink: Leonui G. 366-2548 (namų) arba 489-5391 (darbo tel.), Juozui S. 365-0691, Henrikui N. 277-7868.

PRENUMERATA $ 10.00 metams ir $6.00 pusei metų.
KELEIVIS
PUBLISHING COMPANY
TEL. 268-3071
PUBLISHERS OF THE LITHUANIAN WEEKLY SINCE 1905
636 EAST BROADWAY • SOUTH BOSTON, MASS. 02127

Jony's Photo Studio
2680 FRONTENAC ST. — MONTREAL, P.Q.
PORTRETAI · VEDYBOS · KRIKŠTYNOS
SUKAKTUVĖS MAŽAMEČIAMS
ĮVAIRIOS PROGOS
TEL. 525-8971.
T. Laurinaitis

hamilton

Vienintelis lietuvių bankelis Kanadoje

įsikūręs nuosavuose namuose —

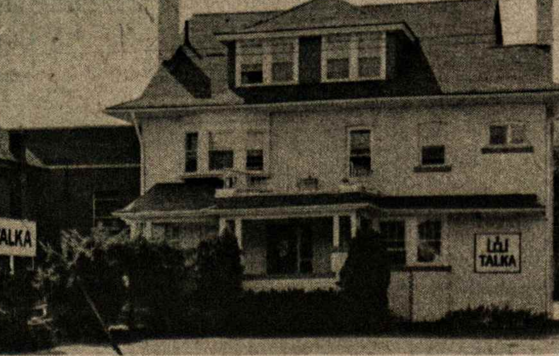

HAMILTONO LIETUVIŲ KREDITO
KOOPERATYVAS "TALKA"
830 Main St. East, tel. 544-7125

Darbo valandos:		MOKAME UŽ:	
pirmadieniais	10 — 5 v.p.p.	Depozitus (P.C.A)	6%
antradieniais	10 — 5 v.p.p.	Santaupas (Nuo spalio 1 d.)	8½
trečiadieniais	10 — 5 v.p.p.	Terminuotus depozitus 1 metų	9½
ketvirtadieniais	10 — 5 v.p.p.		
penktadieniais	10 — 7 v.vak.	IMAME UŽ:	
šeštadieniais	9 — 12 v.p.p.		
Liepos—rugpjūčio mėnesiais ir prieš ilgus savaitgalius "Talka" šeštadieniais uždaryta.		Asmenines paskolas	12%
		Nekilnojamo turto paskolas	11%

Nemokama gyvybės ir asm. paskolų drauda. Nemokamas pilnas čekių patarnavimas. Parduodame "American Travelers" čekius. Užtikrintas indėlių saugumas. Kapitalas — virš $ 7,000.000

PASVARSTYKIME KĄ DAROME

DLK Algirdo šaulių kuopos ruoštas kaukių balius jau praeityje. Parengimas praėjo jaukioje nuotaikoje. Premijas ga gavo sekančios kaukės: I-Meksikiečiai / D. Mačikūnienė ir A. Stanaitienė/, II- Svirpliai /L. Mačikūnas ir Z. Stanaitis/, III-Arabas / F. Urbaitis/, IV-Slidininkas /D. Beržaitytė/, V- Lėlė/R. Beržaitytė/.

Dalyvių skaičius galėjo būti didesnis. Nors parengimų nebėra tiek daug, kiek būdavo seniau, bet atsilankančių į organizacijų rengiamas pramogas, skaičius yra žymiai kritęs. Atrodo, kad neberandame tam laiko, gi labai skaitlingai susirenkame į įvairius šeimyninius pobūvius. O tų švenčių yra tiek ir tiek. Tai įvairūs "shower'iai", tai įvairių sukakčių proga ruošiamos "staigmenos", tai išleistuvės ir sutiktuvės grįžus iš dviejų savaičių atostogų, tai namo įkurtuvės/nors tai būtų kažin kelintas namas ar vasarnamis; kai kurie perka ir parduoda namus kas kelinti metai ir kiekvienu pajudėjimu daromos "staigmenos"/, ir taip daina be galo... Girdėti, kad jau kai kuriems ima nusibosti tie nuolatiniai uliavojimai, bet neišdrįsta pasakyti, kad jau išėjome iš vėžių. Netenka stebėtis, kad po tų įvairiausių nugėrimų nebėra nei laiko, nei sveikatos benueiti į organizacijų ruošiamus parengimus.

Nors ir atšventėme vysk. Motiejaus Valančiaus metus, bet jo skelbtosios idėjos nedaro įtakos, atšoka lyg žirniai beriami į sieną. Ad.

toronto

popietė savuose namuose

S. Pranckūnas

Sekmadienio popietei kiek pavėlavęs tautietis, prisijungia prie bičiulių stalo ir užsisakęs pietus, valandėlę klauso jų pokalbio.

Vienas, rečiau Lietuvių Namuose matomas vyras entuziastingai pasakoja apie praėjusį Vasario 16 minėjimą. Ir išvakarių balius/kuriame jis nebuvęs, bet apie jį girdėjęs/ buvęs puikus ir pats minėjimas pavykęs. Ypač buvusi gera Ontario valdžios atstovo kalba. Tas ponas svečias ten taip gražiai kalbėjęs apie mūsų reikalus ir pavergtos tėvynės padėtį, kad geriau ir nereikėjo.

Atydžiau dirstelėjęs į pasakotoją, pavėlavęs tautietis valandėlę stebisi, kur būtų jį matęs. Tuo pačiu, lyg ką atsiminęs, jis staiga aną pertraukia. Įsiterpdamas jis sako, jog tame ir buvusi visa blogybė, kad jis negalėjęs išgirsti tų gražių svečio minčių. Tiesą pasakius, ir be to jis labai norėjęs nuvažiuoti į užmiestyje įvykusį Vasario 16 minėjimą, specialiu tam reikalui nuo Lietuvių Namų ėjusiu autobusu.

Tikrumoje, jis galįs prisipažinti pavėlavimo priežastimi buvusią jo žmoną. Jo moteriškė griežtai atsisakiusi ten važiuoti. Ji pasakiusi, jeigu torontiečiai negali surengti šios didžiosios šventės minėjimo čia pat mieste, savuose Namuose už miesto į pusnynuose paskendusią privačią salę ji nevažiuosianti. O jis, norėdamas įrodinėti, išaiškinti, kad mūsų dalyvavimas esąs lietuvio garbės reikalas, taip ir užtrukęs. Tiksliau pasakius, šį kartą jis jautęs lyg ir kokią ypatingesnę pareigą ten dalyvauti, dėl jo paties ne visai pakartotino pasielgimo pirmoje minėjimo dalyje, kuri įvyko penktadienį Prisikėlimo parapijoje.

Taigi, nežiūrint kaip jis skubėjęs, kada jis išlindęs iš požeminio traukinio stoties, dar spėjęs pamatyti keistą, geltonos spalvos autobusą, pajudant nuo Lietuvių Namų. Matydamas dar visą autobuso galą, neužpildytą žmonėmis, jis mėginęs sušaukti. Mojavęs rankom ir rėkęs, kad sustotų. Bet kur jie ten matys ar išgirs tokiame Bloor gatvės judėjime. Žiūrėdamas į nutolstantį autobusą, jis labai susijaudinęs. Tokiu savo nesugebėjimu į jį patekti, jis tarėsi praradęs patriotinę savigarbą. Tuo labiau, kad jo piniginėje tebebuvo toji, šios reikšmingosios dienos auka, kuria, nors dalinai, jis tikėjosi atsiteisti už penktadienio vakarą.

Atvirai kalbant, vis dėlto jis daugiau dėmesio kreipęs į išvakarių balių, kuris įvyko Prisikėlimo parapijos salėje. Kaip ir paties pokylio nusakymu, ten jis tikėjosi ka tai iškilesnio, kažko nepaprasto, kaip ir turėtų būti mūsų nepriklausomybės šventės proga. Bet, kai nuėjęs pamatė visus susirinkusius, jis nustebo. Tokia nedidele apimtim galėjo ribotis darbštieji sudburiečiai, ar veiklūs Joninių rengėjai velandiečiai, bet čia gi buvo dešimtimis tūkstančių skaičiuojami torontiečiai. Erdvioje pranciškonų salėje, tiesiog pasimetę, buvo šiek tiek virš šimto žmonių. Neskaitant keleto svečių iš Parlamento, miesto savivaldybės ir draugiškų tautų, mūsiškių tarpe buvo vis tie patys veidai. Visuomet matomi, visur sutinkami: parapijoje, parengimuose, susirinkimuose. Šalia to, salėje jo dėmesį patraukė du baltom staltiesėm padengti stalai. Ant vieno iš jų lėkštėse buvo sudėti užkandžiai, kuklių sumuštinių pavidale, o ant kito stovėjo bonkos. Jeigu užkandinių stalas atrodė gan kukliai, tai šis, pastarasis, buvo ir puikus ir įštaigingas.

Ypatingą jo dėmesį patraukė ta kilmingoji bonkų baterija, atstovaujanti beveik visas pasirinktino pasimėgavimo rūšis. Gėrėdamasis spalvingom etiketėm ir įvairiausiom butelių formose lūžtančiom, salės šviesų linijom, jis pripažino gerą skonį ir precizinio pasirinkimo ypatybę. Tik tiek, kad bendra apimtim čia nesimatė to puošnumo ir iškilmingumo, kuris buvo toks ryškus praeitais metais Lietuvių Namuose, dalyvaujant miesto burmistrui ir Simui Kudirkai. Ir jeigu neskaityti jo dėmesio patraukusio bonkų rinkinio, salėje ir stalų papuošime nesimatėto spalvingumo, tos kruopščiosios šeimininkių atydos, kuria visuomet pasižymi Lietuvių Namai.

Viena iš svarbiausių baliaus detalių buvo tai, kad neatvykus vyriausiai miesto galvai - burmistrui, aukščiausiu svečiu teko laikyti Ottawos parlamentarą Dr. S. Haidasz. Pasakotojui įėjus į salę ir sveikinantis su pažįstamais, šioji patirtis sujaukusi visą jo šventinį nusiteikimą. Jam buvo nesuprantama, kad svečių tarpe galėjo būti naujais vėjais padvelkusios valdžios atstovas. Tokios valdžios, kuri ne tik labai blogai pasirodė krašto ekonomijoje, bet pastaruoju laiku pasišovė keisti ir nūdienį gyvenimą. Įvedusi ekonominę kontrolę, rengiasi kontroliuoti ir savus piliečius. O kaip žinome, įgyti daugiau patyrimo, pati valdžios galva tik pereitą sausį svečiavosi Kuboje pas savo bendramintį Castro. Ten besilankant ir besigėrint Kubos santvarka, svečias įgavo tokį entuziazmą, kad pradėjo šaukti Viva Castro. Bet mums, lietuviams, to būtų dar maža, jeigu neprisimintume pereitos vasaros, kada vykstant į Helsinkį pripažinti sovietams Pabaltijį mes prieš tai protestavome, o tuo reikalu į Ottawą nuvykusi mūsų delegacija valdžios nebuvo priimta. Tuo labiau, kada tas pats vadas, prieš tris metus lankydamasis sovietijoje ir, nuvykęs į Sibirą, gėrėjosi ten koncentracijos stovyklos vergų išstatytais miestais ir ten sutelkta prekyba.

Todėl, tą penktadienio vakarą jam tai prisiminus, tapo ne tik nebemalonu, bet tiesiog koktu. Jis nebenorėjo matyti nei programos, nei klausyti svarbiausio svečio į vatą vyniojamą žodžių. Tiksliau pasakius, jis pasijutęs tokioje nuotaikoje, kad nebegalėjęs net savyje išsitekti. Dėl to niekam nieko nesakęs, jis prisiartinęs prie vaišių stalo. Užsikąsdamas sumuštiniais, jis gerai pasistiprinęs. Po to jo dėmesio centre susikoncentravo gretimas stalas. Niekieno netrukdomas, jis ėmėsi šeimininkauti. Rinkosi pačias geriausias ir patraukliausiom etiketėm pasipuošusias rūšis. Jų tūrį pylėsi tiesiog į stiklinę. Be ledų ir be saiko.

Kaip ilgai jis smaguriavo tomis, veltui teikiamomis gėrybėmis, dabar jis negalėtų pasakyti. Lygiai kaip jis negalėtų pasakyti kas toliau vyko programos metu ir kaip užsibaigė kilmingasis balius.

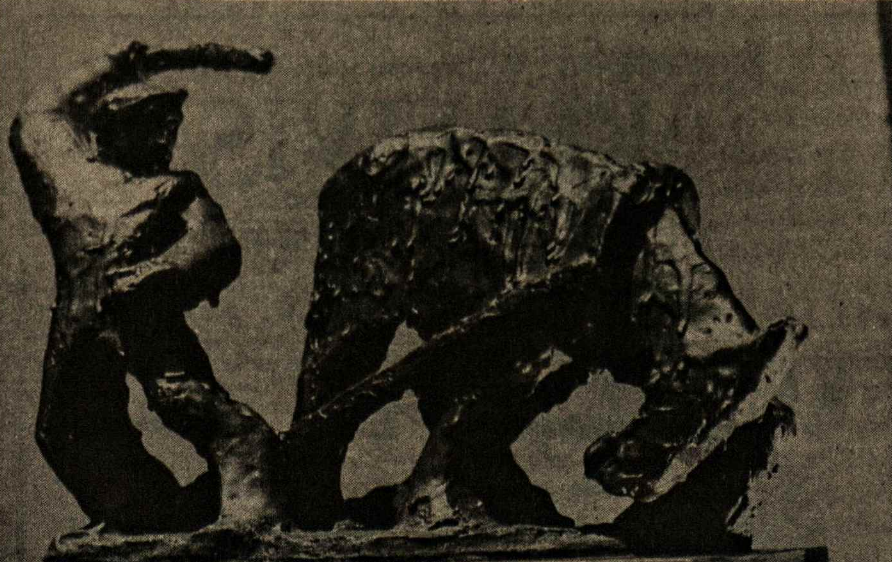

DAGYS – VALIA IR VARGAS (bronza).

LIETUVIŲ NAMAI

Pereito sekmadienio LN popietėje dalyvavo apie 190 asmenų. Svečių knygoje pasirašė Eugenija ir Pranas Juodkojai iš Montrealio ir Bronius Dunda iš Kagawog, Ont. Bronius Dunda ne tik susidomėjo Lietuvių Namų veikla, bet ir įstojo į LN narius.

Pereitą sekmadienį Lietuvių Namuose Toronto šaulių teatro "Aitvaras" pastatytoji 3 veiksmų komedija "Slidus pusmilijonis" praėjo labai geroje nuotaikoje. Pats pastatymas buvo įdomus, o vaidintojų vaidinime buvo matyti didelė pažanga.

Lietuvių Namų biblioteka praneša, kad knygas skaitytojams keičia sekmadieniais nuo 1-3 val.p.p. ir ketvirtadieniais nuo 4 – 5 val.p.p. Bibliotekoje mielai sutiko dirbti Stasys Grizickas. LN vadovybė už darbą didžiai dėkinga.

Lietuvių Namų knygvedys St. Jaseliunas iš širdies priepuolio /stroko/ pamažu taisosi, bet į darbą negreitai galės sugrįžti. Jo neužbaigtus 1975 metų balansus užbaiginėja auditorių firma Smith, Klymas, Selk ir Co chartered Accountants.

Lietuvių Namuose istoriko P. Štuopio priežiūroje ruošiamam parodoms reikalingų lituanistinių adlykų muziejui reikia braižytojų pagalbos. Mokančiųjų braižyti schemas, pagalba būtų labai pageidaujama. Galintieji patalkininkauti, prašome skambinti į Lietuvių Namus telefonu: 533-9030.

LN nario įnašus įmokėjo: Zabiela Edvardas, Palys Jurgis, Mačkinis Jonas, Duda Bronius, Šileika Andrius po $ 100.oo, Senkus Algis, Gatautis Antanas po $ 90.oo, Nastajus Ignas $ 35.oo, Strimaitienė Ona $ 25.oo, Kaknevičius Andy $ 20.oo, Jasys Vytautas, Styra Vida, Radžiunas Viktoras, Krušaitis Ottas, Duda Yolanda, Bakevičius Sandra po $ 10.oo ir Rickevičius Jonas $ 1.oo.

Toronto Lietuvių Pensininkų klubas kovo mėn. 2 d. savo klubo patalpose suruošė pirmą kartą užgavenių blynų stalą. Klubas šiais metais numato gavėnios metu parodyti religinio turinio filmus, balandžio 18 dieną Velykų Sekmadienio popietėje suruošti margučių ridinėjimą.

• Dail. Viktoro Vizgirdos darbų paroda ir T. Leonardo Andriekaus O.F.M. literatūros vakaras bus kovo mėn. 27 d. Prisikėlimo parapijos salėje.

• VISUOTINIS Prisikėlimo parapijos susirinkimas šaukiamas kovo mėn. 28 d. Per vasario mėnesį par. išlaikyti ir skoloms sumokėti surinkta $ 6.918.34.

VIEŠNIA IŠ LIETUVOS

Iš Vilniaus atvykusi pas savo tetą paviešėti solistė, lengvosios muzikos dainininkė Ona Valiukevičiutė suruošė 2 vasario Lietuvių Namuose, Mindaugo salėje lietuviškų dainų koncertą. Dainavo lietuvių kompozitorių dainas.

Solistė gražiai nuaugusi, laisvai jaučiasi svenoje, kūrinius atlieka su įsijautimu, pergyvenimu, gera valdyba, mokėjimu sudaryti gerą kontaktą su publika. Gavo daug katučių /už "Tėvynę", "Palangą" ir kt./. Atrodo, kad lietuviai Vilniuje lengvosios muzikos žanrą yra iškėlę į menines viršūnes, gal aukščiau už amerikoniškus šlagerius, svetimus lietuvių sielai. Publika daug plojo ir liūdnom ir linksmom dainom. Atsilankę džiaugėsi tokiu retu koncertu, artimu lietuvių sielai. Salė buvo pilna, trūko sėdimų vietų. Svečių buvo apie 600. Jie buvo pavaišinti kava ir pyragaičiais, paruoštais LN moterų būrelio, kuris globojo koncertą.

Solistei Onutei pabaigoje buvo įteikta gėlių. Viešnia dar liks kelis mėnesius. Ji planuoja ir kitose lietuvių kolonijose suruošti koncertus.

Gero pasisekimo gražiai ir gerai lietuvaitei, kuri atvažiavusi aplankyti savo tėvo Kanadoje, ta proga linksmina lietuvius, primindama jiems tėviškę už marių, jūrų ir vandenėlių. J. Karka

Taupyk ir skolinkis

Pirmutiniame ir didžiausiame TORONTO LIETUVIŲ KREDITO KOOPERATYVE

PARAMA

MOKA:	IMA:
9½% už 2 m. term. dep.	9½% už asm. paskolas
8¾% už 1 m. term. dep.	9½% už mortgičius
7½% už taupymo s-tas	
8¼% už pensijų planą	
6% už čekių s-tas (dep.)	

AKTYVAI virš 11 milijonų dolerių

Asmenines paskolas duodame iki $10,000 ir mortgičius iki 75% įkainoto turto. Visų narių gyvybė apdrausta santaupų dydyje, bet nedaugiau $2,000. Asmeninės paskolos mirties atveju apdraustos iki $10,000. Nemokamas čekių ir sąskaitų patarnavimas — piniginės perlaidos, kelionės čekiai (American Express) Kitos paskolos: (Line of Credit) ir antrieji mortgičiai.

KASOS VALANDOS: pirmadieniais — nuo 10 val. ryto iki 6 val. vakaro; antradieniais ir trečiadieniais — nuo 10 val. ryto iki 3 val. po pietų; ketvirtadieniais — nuo 10 val. ryto iki 6 val. vakaro; penktadieniais — nuo 10 val. ryto iki 8 val. vakaro; šeštadieniais — nuo 9 val. ryto iki 1 val. po pietų (liepos ir rugpjūčio mėnesiais šeštadieniais uždaryta).

BŪSTINĖ: Lietuvių Namai — 1573 Bloor Street West, Toronto, Ontario M6P 1A6
Telefonai: 532-8723 ir 532-1149

Balio Maskeliūno

ĮVAIRIŲ DRAUDOS BENDROVIŲ ATSTOVYBĖ

VISŲ RŪŠIŲ DRAUDA • *20 METŲ PATIRTIS*

Tel. 251-4864 arba 251-4025 — Namų tel. 277-0814
2405 Lake Shore Blvd. West, Suite 403, Toronto, Ont. M8V 1C6

Dresher-Barauskas INSURANCE AGENCY LTD.

Visų rūšių drauda • *VALTERIS DREŠERIS*

• Įstaigos tel. 233-3334 ir 231-2661 • Namų tel. 233-4446 •
• 3828 Bloor St. W. (Prie Kipling ir Six Point Plaza) •

ĮVAIRŪS SIUNTINIAI IR DOVANOS
į Lietuvą, Latviją, Estiją, Ukrainą, Sov. Sąjungą paprastu ir oro paštu

Dovanos be muito: Motociklai, sklb. mašinos, televizijos priimtuvai, šaldytuvai ir t.t. Taip pat persiunčiame piniginius pažymėjimus (certificates), už kuriuos gavėjas gali pirkti prekių specialiose krautuvėse.
Norint pasiųsti automobilį, prašome pirma pasiteirauti, nes automobilių skaičius yra ribotas.
Siunčiame Jūsų sudarytus ir apdraustus įvairius siuntinius iki 19¾ svarų gryno svorio. Turime pardavimui įvairių medžiagų ir kitų prekių.
Sąžiningai ir greitai patarnaujame.
DARBO VALANDOS: TREČIADIENIAIS — UŽDARYTA. Pirmadieniais, antradieniais, ketvirtadieniais ir penktadieniais — nuo 9 v. ryto iki 7 v. vakaro; šeštadieniais — nuo 9 v. ryto iki 5 v. vakaro.

LIETUVIŲ ĮSTAIGA **Baltic Exporting Co.** 482 Roncesvalles Ave., Toronto 3, Ontario
Telefonas LE 1-3098 Savininkai S. ir F. Janavičiai

V. Bačėnas ***All Seasons Travel*** B.D.
2224 DUNDAS STREET W., TORONTO, ONTARIO M6R 1X6
Visais kelionių reikalais betkur pasaulyje skambinti
tel. 533-3531

FLORIDA

VASARIO 16 MINĖJIMAS

Lietuvos valstybės nepriklausomybės atstatymo 58 m. sukaktį Miami miesto lietuviai paminėjo gana gražiai ir iškilmingame ne vienos, bet trijų dienų būvyje. Vasario 13 dienos vakarą Miami miesto geroje salėje vyko paminėjimas - koncertas plačiajai visuomenei.

Čia dainavo visų žinomas ir mėgiamas solistas A. Brazis iš Čikagos, pritariant miesto orkestrui. Solistas atliko daugumoje lietuvių kompozitorių kūrinius ir vieną kitą arliją. Orkestras be kitų kūrinių atliko ir lietuviškąją dalį. Solistas ir orkestras buvo labai šiltai priimti skaitlingos auditorijos.

Vakaro pranešėjas Mr. Gordon Shaw auditorijai pristatė solistą A. Brazį, aiškino lietuviškus kūrinius ir nušviletė Lietuvos tragišką padėtį, patiekdamas faktų iš praeities ir dabarties.

Vasario 14 d. prieš piet buvo pamaldos lietuviškai to pat miesto St. James bažnyčioje. Mišias celebravo ir tai šventei pritaikytą pamokslą pasakė parapijos vikaras kun. dr. Razutis. Maldose dar talkininkavo kun. E. Abromavičius ir kun. dr. V. Andriuška. Per mišias giedojo sol. A. Brazis ir bažnyčios choras.

Vasario 15 d. pagrindinis šventės minėjimas vyko Lietuvių Amerikos Piliečių klube, Miami mieste.

Dar gerokai prieš 2 val. kluban pradėjo rinktis svečiai, atvykę iš kitų Amerikos miestų ir gera dalis kanadiečių - lietuvių, atostogaujančių įvairiose Floridos apylinkėse. Jie užiminėjo vietas prie stalų, iš anksto paruoštų vaišėmis. Jau kiek pavėluotu, negu pagal programą numatytu laiku, P. Štlas, užkopęs scenon, prie mikrofono, tvirtu, žemaitišku balsu, paprašė visus užimti vietas. Keletą minučių taręs trumpą žodį apie Lietuvos ir jos žmonių kruvinas kančias, paprašė įnešti scenon vėliavas ir atsistoti jų pagerbimui. Amerikos ir lietuvių trispalvę lydėjo dar kitos keturios organizacijų vėliavos.

Toliau sekė Amerikos ir Lietuvos himnai, kuriuos sugiedojo duetu solistai J. Dambrauskaitė ir A. Brazis, akompanuojant solisto žmonai p. Brazienei. Invokaciją skaitė kun. Venskus. Tai užtruko per 15 min. laiko. Ji turėtų būti skaitytina trumpu žodžiu šios šventės tema. Po to skaityti raštu gauti sveikinimai ir proklamacija. Dade apskrities viršininko, skelbiančia Vasario 16 - Lietuvių diena. Po šios įžanginės dalies buvo V. Bražėno paskaita. Čia prelegentas kalbėjo apie sąmokslą prieš žmoniją, atsiradusį prieš antrąjį pasaulinį karą, kada daug kraštų neteko turėtų nepriklausomybių, o jų žmonės tapo vergais kaip pav: Pabaltijo kraštai, kurių tarpe ir Lietuva. Vakarų pasaulis nesiryžtąs imtis žygių toms skriaudoms atitaisyti. Mūsų krašto išlaisvinimo pastangos okupantams keliančios susirūpinimo. Tą kovą turime sustiprinti ir išplėsti, metus į šalį visus partinius ginčus. Tokia buvo maždaug tema, čia nurodyta kelias žodžias. Prelegentas buvo auditorijos šiltai sutiktas, paminėjęs vienybės reikalą mūsų išeivijoje. Tai akstijominė tiesa, kurios ugdymas per ilgai yra nutestas. Lietuviškos visuomenės tylinčioji dauguma vieną kartą turėtų pasakyti: "Gana įvairiems generolams be karelvių arba tik su keliais karelviais nuolat kelti "armydelius" te, kur jiems nėra vietos.

Sekančiu kalbėtoju buvo floridietis dr. Graidy. Jo sakytos mintys anglų kalba užtruko apie 40 min. Jis, atrodo, gerai žinojo, ar buvo supažindintas su Lietuvos istorija. Paminėjus gerokai prieškarinius Lietuvos reikalus, prėjo prie antrojo pasaulinio karo, kurio pasėkoje Lietuva ir kitos valstybės atsidūrusios šios dienos padėtyje. Priminė pirmąjį Lietuvon įvedimą Rusijos raudonosios armijos garnizonų, Lietuvos okupaciją, lietuvių išvežimus, jiems daromas fizines bei dvasines skriaudas ir kančias. Nepamiršo priminti Rusijos tankų įsiveržimą į Čekoslovakiją, Vengriją. Kalbėjo ir apie Maskvos karinės galybės sustiprėjimą ore, žemėje, vandenyje. Reiškė nepasitenkinimą Amerikos esamomis apsiginklavimo pastangomis. Pagaliau baigdamas pareiškė, kad ankščiau ar vėliau Lietuva vistiek būsianti laisva.

Buvęs svečių tarpe žymus kelionautojas ir kelių knygų autorius D. Kuraitis tarė keletą žodžių apie kelionių įspūdžius.

Dar sveikino lenkų, ukrainiečių ir vengrų tautybių atstovai. Po visų kalbų ir kalbelių solistas A. Brazis davė dainų koncertą. Jam akompanavo jo žmona, ponia Brazienė. Jis atliko M. Petrausko, Gruodžio kompozicijas, arijas iš Traviatos ir Grafas Liuksemburgas ir pabaigai Lietuvos Himną.

Nuskambėjus paskutiniams himno žodžiams, salėje kilo užesys. Iš virtuvės skubėjo šeimininkės, nešinos kupinomis lėkštėmis garuojančio maisto. O gi maistas jau nebuvo pro šalį. Laikrodis jau rodė 5 val. ir 30 min. ir dalis atostogaujančių, prieš išvykdami klubam, buvo priveržę diržus, taupydami vietos skaniam klubo maistui. Skanių dešrelių ar vištienos prie stalų laukė per 300 svečių.

Stipriai pasisotinę skaniai pagaminto maistelio, norintieji ar galintieji buvo pasiruošę smagiai polkutei, grojant klubo nuolatiniam orkestrėliui, sudarytam iš trijų ar ketuvių pensininkų. Kai kurių svečių manymu, klubas galėtų pasirūpinti modernesne, gyvesne muzika nors didžiųjų švenčių momentais.

Iš parašų programėlės lapeliuose, suprantama, kad šią šventę rengė Altos Miami skyrius. Aukų ta proga buvo surinkta per 1500 dol.

Z. Pullanauskas

montreal

Vasario 14 d., šeštadienio vakare, Šv. Kazimiero parapijos bažnyčioje pamaldomis ir salėje vaišėmis buvo paminėta Antano Tamkevičiaus vienerių metų mirties sukaktis. Mirė prieš metus, iškankintas ilgai varginančios ligos, pareikalavusios amputuoti ir antrąją koją.

Velionis pragyveno virš 70 metų amžiaus. Ilgesnę jo dalį Montrealyje. Gimė ir augo Lietuvoje, Dzūkijoje. Atitarnavęs Lietuvos kariuomenėje, išvyko laimės ieškoti į Kanadą. Vargingа buvo įsikūrimo naujoje šalyje pradžia. Tuomet Kanadą irgi buvo paliesta pasaulinės ekonominės krizės ir naujiems gyventojams buvo tuo sunkiau.

Vėliau, su žmona Marija gana gražiai prasikūrė, abu bedirbdami darbovietėse. Įsigiję nuosavus namus Montrealyje, juose neužsidarė. Nors ir augino dukrelę Aldoną, neapleido nė vieno lietuviško parengimo, nežiūrint kur ir keno buvo rengiami. Velionis, bevelk iki paskutinio susirgimo, vis lydint jo žmonelei, apsilankydavo ir toliau parengimuose, nors pačiam reikėdavo susilaikyti nuo kai kurių linksmybių ir tik kitų draugų šauniu baliavojimu į pasidžiaugti.

Jo žmona Marija šias mirties metines surengė lietuviško pobūvio būdu, sukviesdama net apie porą šimtų jo artimesnių pažįstamų. Ji sakė, kad pildanti jo valią, žinodama, kad velionis mėgo įvairius lietuvių subuvimus.

Plačiau jo gyvenimą apžvelgė savo žodyje Jonas Vilkelis ir kleb. kun. dr. F. Jucevičius. prp.

BROLIUI MIRUS LIETUVOJE, nuoširdžiai užjaučiame mūsų prietelį Joną Liubinską -
Kazimiera ir Jonas Petruliai

- Mirė Petronėlė Matusevičienė. Liko duktė P. Ivaškienė ir sūnus Juozas su šeimomis.
- Susirgo ir gydomas Royal Victoria ligoninėje Ledzinskas Jonas.
- J. Lukoševičius po operacijos, sveiksta ligoninėje.
- G. Remeikienė po kojos operacijos, sveiksta ligoninėje.

EKSKURSIJOS Į LIETUVĄ 1976

SEPTYNIOS DIENOS (6 naktys) VILNIUJE

Kaina nuo $849.00 (laukiama patvirtinti)

IŠVYKIMO DATOS: Gegužės 20 ir 27 d.
Birželio 17 d.
Liepos 15 d.
Rugpiūčio 12 d.
Rugsėjo 2 ir 9 d.

14 dienų su visu išlaikymu – Vilniuje – Minske (tik 132 mylios nuo Vilniaus) – Maskvoje.

SKAIČIUS RIBOTAS – REGISTRUOKITĖS!

Mes paruošiame reikalingus dokumentus atsikviesti vizitui jūsų gimines iš Lietuvos į Kanadą.

RUOŠIESI Į MIAMI? – UŽSIRAŠYK PAS MUS, tik $ 733.00, į ten ir atgal!

KELIAUK ŠIMET PRO MONTREALĮ IR PAMATYK OLIMPINES ŽAIDYNES MŪSŲ MIESTE.

Rašyti angliškai:

ADRIA TRAVEL SERVICE
4159 ST. LAWRENCE BLVD.
MONTREAL P.Q. H2W 1Y7 CANADA
Tel: 844-5292 ir 844-5662.

Highland Auto Body

611 Lafleur Ave., La Salle. – Tel. 366-7281

- ATLIEKAME AUTOMOBILIŲ IŠORĖS (Body) TAISYMO IR DAŽYMO, BEI KITUS MECHANINIUS DARBUS. (Lietuviams duodame specialią nuolaidą)
- APTARNAUJAME GAZOLINO IR ALYVOS PRODUKTAIS.

Savininkai V. Šušinskas & Son, tel. 389-0571.

W. LAPENAT
GENERAL CONSTRUCTION REG'D.
89 Orchard Street, La Salle, P.Q.
Įvairi industrinė ir komercinė statyba ir dažymas. Darbas atliekamas sąžiningai ir prieinamomis kainomis.
– tel. 366-6237- 3896.

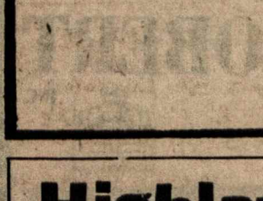

JUOZAS GRAŽYS
Kailių siuvėjas
- Siuvu ir parduodu
- Taisau ir remodeliuoju
- Vasaros laiku saugojimas (Storage)

6396 Bannantyne Ave. Verdun, Montreal. Tel. 767-6183

Jetté & Frère Ltée
Viskas moderniems namams!

Visi kiti vandentiekio ir šildymo taisymai ir nauji įrengimai. Gazinių prietaisų pardavimas ir įrengimas. Atstovaujame – Hydro-Quebec išnuomavimui karšto vandens tiekimą. Veltui įkainavimas.

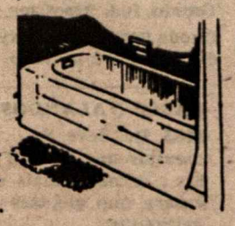

Plumbing & Heating kontraktorius.

140 - 2e AVENUE
366-0330 LASALLE,

FINA TEL.: 694-1037
(MIKE RUTKAUSKAS)
PLAZA FINA
MECANIQUE GENERALE – SERVICE DE FREINS
MISE-AU-POINT – REMORQUAGE
GENERAL MECHANIC – BRAKE SERVICE
TUNE-UP – TOWING
215 BOUL. HYMUS POINTE-CLAIRE

Delmar Ceramic's
(Mike Rutkauskas)
GREEN WARE GLAZES FIRING KILNS
477-G DELMAR AVE.,
POINTE CLAIRE, P.Q. H9R 4A5
TEL. 695-0370

Pharmacie BRONX PARK Pharmacy
LEO RATNER, B.P.H. L. PH.
NIEKO NEKAINUOJANTIS IR GREITAS PRISTATYMAS
VEIKIANTI PAŠTO ĮSTAIGA
7576 CENTRALE – LASALLE – 365-0770

FREE SHOP AT HOME
Carpet Sales & Installation
Harding – Bigelow – Celanese – Kraus – Burlington – Venture –

William Dicks

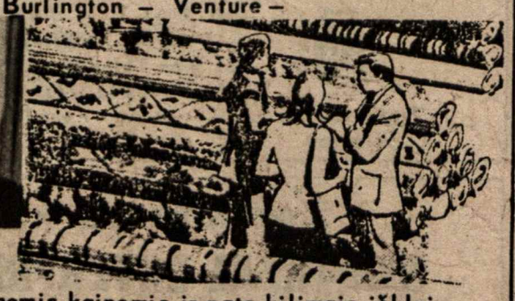

PARDUODU žemomis kainomis ir pats kilimais iškloju gyvenamus namus bei komercines patalpas (darbas tik $ 1,75 už kv. jardą).

- Mano specialybė ir laiptų bei sienų iškloj imas.
- Padarau madingus pakeitimus.
- Pristatau į namus pavyzdžius.
- Padarau išmatavimus ir įkainavimus nemokamai.

Skambinkite tel: 768-6780 – 7962

DIDELĖ NUOLAIDA KAINŲ (iki 60%) SIUNTINIAMS Į
LIETUVA

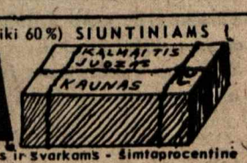

- Medžiaga suknelėms - Crimlene, kostiumams ir švarkams - šimtaprocentinė rūšis – pusė kainos.
- Angliška medžiaga 100% vilnonė. Vilnonė arba polyesterio – nuolaida iki 60%.
- Skarelės vilnonės arba šilkinės ir naujausiais piešiniais.
- Megztukai, golfui ir puloveriniai – didžiausias pasirinkimas specialiomis kainomis.
- Moteriški paltai - Borgana (art. fur) įvairaus dydžio tik $ 49.00.
- Vyriški megzti marškiniai (kanadiški) – pusė kainos. Taipgi, daugybė kitų daiktų, reikalingų Lietuvoje.

A.B.C. PARCEL SERVICE, 3891 St. Lawrence Blvd., Montreal, P.Q. H2W 1X9. Tel. 844-9098.

3 HRS DRY CLEANING SERVICE PATARNAUJA

Spécial du samedi - Saturday Special
IN BY 1 P.M. LES VÊTEMENTS ENTRÉS A
READY BY 5 P.M. SERONT PRÊTS A

Dino's
CLEANER AND VALET SERVICE LTD.
VALOME VISŲ RŪŠIŲ APRANGĄ! ŠEŠTADIENIAIS SPECIALUS PATARNAVIMAS!
NETTOYEURS - CLEANERS
7661-A CENTRALE 365-7146
495-90e Ave. 366-1143

LAIDOJIMO ĮSTAIGA

FUNERAL HOME
J. F. Wilson & Sons Inc.
123 MAPLE BLVD. CHATEAUGUAY TEL. 691-4760
5784 VERDUN AVE. VERDUN, QUEBEC TEL. 767-9956
MODERNIOS KOPLYČIOS

366-7818

LAURENT DAIGNEAULT

PARDAVIMAS:
Chrysler • Monaco • Charger • Dodge • Dart Sport • Swinger • Special • Sedan • Trucks
7635 Boul. Lasalle, La Salle, P.Q.

Mechanizuotas ratų ir kitų dalių reguliavimas. Išorės (Body) taisymas ir dažymas naujame garaže ir moderniomis priemonėmis. Kreipkitės – De La Verendrye, pr'e Lapierreir vandens kanalo. Tel. 365-3364.

1976.III.17

NL REIKALAI

NL 35 metų sukaktis paminėta šeštadienį, Aušros Vartų parapijos salėje. Kondensuotu žodžiu laikraščio istorinę apžvalgą patiekė L. Girinis-Norvaiša. Platesne apimtimi apie lietuviškosios spaudos reikšmę kalbėjo Ansas Lymantas.

Meninės programos susilaukė publika puikiai ir dosniai dainuojančių solistų dėka: Ginos Čapkauskienės ir Vaclovo Verikaičio. Jų dainos ir arijos džiugino publiką, akomp. muz. M. Roch palydint, apie valandą laiko. Nepasigailėdama plojimų, publika vis reikalavo kartoti.

Prie įdomios spaudos parodos prisidėjo ir prižiūrėjo P. Adamonis. Puikiai paruošė ir prižiūrėjo šokių [illegible] vskienė. Talpgi ir [illegible] talkininkam - L. Balaišiui, A. Joneliui, H. Adamoniui, P. Klezui.

prie jau turimų 5-ių-inž. J.V. Danys iš Ottawos.

• NL 35 m. sukakties proga įsigijo 10 akcijų R. Kalvaitytė, mpntrealietė ir 5 akcijas

Nepaskelbta liko Ald. Urbanavičienė įsigijusi praeitais metais 1 akciją.

Dabar yra parduota šiame vajuje akcijų už $3,580.

P.s. Buvo skelbta, kad A. Daugelavičius turi 17 akcijų. Turi būti A. ir V. Daugelavičiai turi viso 20 akcijų.

POKONGRESINIS VAKARAS

Montrealio Lietuvių Jaunimo suruoštas pokongresinis vakaras buvo labai įdomus ne vien dėl to, kad jį suplanavo ir įvykdė šauniausieji mūsų kolonijos jaunieji, bet kad jį paruošė ir atliko labai gabiai ir gerai.

Skaidrių eiga buvo chronologiškai įdomiai parinkta, žodinė jungtis dinamiškai vedanti, sukėlė beveik kelia - vimo įspūdį. Saikas, jumoras, poetingų nuotaikų įvedimas, intymumas labai gaiviai nutelkė dalyvavusius ir sužadino didelį džiaugsmą ir pasididžiavimą mūsų jaunimu.

Simpatingą tekstą perdavė Kristina Bendžiūtė ir Rasa Lukoševičiūtė. Virginija Murauskaitė šiltai ir grakščiai pranešinėjo, pristatė atvykusius iš toliau svečius, kurių buvo nemažas būrys.

Nuoširdų dėkingumą išreiškė jaunimas įteikdamas albumą su kelionės nuotraukomis K.L.B. Montrealio Aukės V-bos pirm. Juozui Šiaučiuliui. Jis tokios netikėtos dovanos matomai sujaudintas, dėkojo jiems savo ir V-bos vardu.

Įdomu ir smagu buvo išgirsti G. Bulotos ir merginų palydimų gitara, kongresinių dainų.

Kabantys palubėje ir scenoje egzotiški ananasai ir girliandos, oranžinės žvakės ant staliukų ir vaizdingi lietuviški žagarėliai Perkūno muzikos garsų bangose susipynė į jaukią nuotaiką. B.N.

• Jonas Narbutas, ištiktas širdies priepolio, gydosi Royal Victoria ligoninėje.

GERBIAMIEJI,

CIRI su malonumu pranešа apie savo veiklą ir jus nuoširdžiai kviečia į:

prancūzų kalbos kursus, vedamus kompetentingų mokytojų pirmadieniais, antradieniais, trečiadieniais ir ketvirtadieniais nuo 7 v.v. iki 10 v.v. Šie kursai yra duodami veltui visiems.

Registracija netrukus pasibaigs, nes kursai jau prasidėjo ir dabar užsirašyti yra paskutinė proga.

Be to, CIRI organizuoja savaitgalius su išvykom į šiaurę nuo Montrealio klevų syvų leidimo laiku.

Tie savaitgaliai jums irgi nieko nekainuos. Smulkesnių informacijų gausite CIRI 3898 St. Laurent, Montreal, tel. 844-9345.

Nepamirškite pasakyti savo draugams apie CIRI veiklą! Jūsų CIRI globėjas, per koordinatorių

Laurier Bonhomme

AUŠROS VARTŲ PARAPIJOS CHORO OKTETAS: iš kairės A. Gudas, R. Bulota, A. Rusinas, A. Urbonas, sol. Gina Čapkauskiene, akomp. muz. M. Roch, V. Murauskas, H. Celtorius, P. Zukauskas ir V. Kačergius. – Jie visi dalyvavo Vasario 16-sios minėjimo programoje Plateau salėje, Montrealyje. FOTO: DANA ALENA

"NEPRIKLAUSOMA LIETUVA" naujam skaitytojui tik už $5.00 metams!

Prašome iškirpti ir prisiųsti su virš nurodytu prenumeratos mokesčiu.

(Pavardė ir vardas)

(Tikslus adresas)

MALDA IR AUKOMIS GELBĖKIME MŪSŲ TAUTOS KILNUMĄ – GELBĖDAMI TIKĖJIMĄ OKUPUOTOJE LIETUVOJE

AUKAS SIŲSTI:
L.K. Religinė Šalpa – Lithuanian Cath. Religious Aid, 64-09 56th Rd., Maspeth, N.Y. 11378 USA
arba
L.K. Religinės Šalpos Rėmėjai – Lithuanian Cath. Religious Aid Auxiliary – 6825 So. Talman Ave., Chicago, Ill. 60629 USA.

Aukokime kiekvienas pagal išgales. Nariai rėmėjai aukoja metams nemažiau kaip 5.00 dol., amžinieji nariai – 100.00 dol ir mecenatai – 1000.00 dol.

Visiems aukotojams išduodami kvitai, ir jų aukos Amerikoje yra atleidžiami nuo federalinių mokesčių.

Skelbia LKRS Rėmėjų Vyr. Valdyba

Greitas ir tikslus patarnavimas!
Tel. Bus.: 722-3545
Res.: 256-5355
PETRAS ADAMONIS
C. I. B.
GAISRAS • AUTOMOBILIAI • ATSAKOMYBĖ • GYVYBĖ
ADAMONIS INSURANCE AGENCY INC.
3907A ROSEMONT BLVD., MONTREAL, QUE.

MONTREAL WEST AUTOMOBILE
Pontiac ★ Buick ★ Astre

LEONAS GURECKAS
Sales Manager
(Lietuvis atstovas)
• NERIBOTAS PASIRINKIMAS VARTOTŲ IR NAUJŲ AUTOMOBILIŲ!
• NESITIKĖTINAI GEROS SĄLYGOS AUTOMOBILIUI ĮSIGYTI!
• MŪSŲ FIRMA NUOŠIRDŽIAI, IR SU IŠIMTIMI JUMS, PASITARNAUS!
• UŽEIKITE! ĮSITIKINKITE! PASINAUDOKITE!
PASIKALBĖKITE SU
Manageriu
LEO GUREKAS
mw montreal west automobile
11 WESTMINSTER SOUTH 489-5391
(At the end of Sherbrooke Street West)

Dr. J Mališka
Dantų gydytojas
1440 rue Ste-Catherine Ouest
Suite 600
Tel: 866-8235, namų 488-8528

GERA PROGA
Puikiai įrengta ir net kilimu išklota NL redakcijos žemutinė patalpa. Išnuomuojama susirinkimams bei kitokiems reikalams.

Laukiu apsimokant PRENUMERATĄ NL.

PASINAUDOKITE PRITYRUSIU MŪSŲ PASITARNAVIMU!
RENDELL'S AUTO REPAIRS
GENERAL MECHANICAL REPAIRS
TUNE UPS, BRAKES
MOTOR & TRANSMISSION, ETC.
TEL.: 636-6417
738 LAKESHORE DRIVE
DORVAL

LEFEBVRE & ROBERT
AMEUBLEMENT - FURNITURE INC.
PARDAVIMAS

ĮVAIRIŲ BALDŲ PER KRAUTUVĖS 3 AUKŠTUS

• Užeikite ir įsitikinsite, kad įmonėje baldai yra aukštos kokybės ir prieinamomis kainomis.
• Didelis pasirinkimas ir malonus patarnavimas.
7635 CENTRALE 4e AVENUE LASALLE 363-3887
7643 CENTRALE 366-1282 (DECORATION)

DR. V. GIRIŪNIENĖ
Dantų gydytoja
5330 L'Assomption Blvd.
Montreal.
Tel. 255-3535

DR. A. O. JAUGELIENĖ
Dantų gydytoja
1410 GUY STREET
SUITE 11-12
MONTREAL P.Q.
Tel. 932-6662; namų 737-9681.

Dr. A.S. Popieraitis
B.A., M.D., C.M., M.Sc., L.M.C.C., F.R.C.S.(c)
Medical Arts Building,
1538 Sherbrook St. West, Tel. 931-4024
Suite 215, Montreal 109, Que.

Royal Trust
Atstovas J. Skučas,
6966 Terasse Sagamo, Montreal, Que. H1S 2G1.
Tel. 354-0360, namų 722-9663.
PATARNAVIMAS NEKILNOJAMO TURTO PIRKIME – PARDAVIME
(Specialybė – sklypai ir žeme)

PHARMACIE Gagnon
ROBERT GENDRON LPH. PROP.
7626 CENTRALE LASALLE 366-9742
ATIDARA NUO 9 VAL. RYTO IKI 11 VAL. VAKARO
VIETA GERAI PASIEKIAMA IR PRIEINAMOS KAINOS.

TRUST GENERAL DU CANADA
3270 Boul. Langelier, Montreal, P.Q. H1N 3A7
PIRKTI AR PARDUOTI
NEKILNOJAMĄ TURTĄ PADĖS JUMS
V. PĖTERAITIS
254-4566 / Namų – 721-0614

LITAS
Montrealio Lietuvių Kredito Unija
1465 DE SEVE STREET, MONTREAL, QUE. H4E 2A8,
Telefonas: 766 5827

MOKA UŽ:
Einamasias s-tas 6.0%
Taupomasias s-tas 8.25%
Termin. ind. 1 metams 9.5%
Termin. ind. 2 metams 9.75%
Termin. ind. 3 metams 10.0%
Duoda nemokamą gyvybės apdraudą iki $2,000 už taup. s-tos sumas.

DUODA PASKOLAS:
Asmenines 11.0%
Nekiln. turto 10.75%
Čekių kredito 12.0%
Investacines nuo 11.0%
Nemok. gyvybės apdr. iki $10.000 už paskolos sumą.

KASOS VALANDOS
1465 De Seve St., pirmadieniais, antradieniais ir trečiadieniais nuo 9 iki 3 v.; ketvirtadieniais ir penktadieniais nuo 12 iki 8 v.; sekmadieniais nuo 10.45 iki 12.45 v. Sekmadieniais nedirbama vasarą nuo gegužės 15 d. iki spalio 15 d. ir per visus ilguosius savaitgalius.
3907-A Rosemount Blvd.: pirmadieniais ir ketvirtadieniais nuo 6 iki 8 v. vakaro ir penktadieniais nuo 1 iki 8 v. vakaro.

GALVOJATE PIRKTI AR PARDUOTI?
NAMAI – APARTMENTAI – ŽEMĖ – PASKOLOS
D.N. BALT – BALTRUKONIS
Sylka Realties Inc.
445 Jean Talon West. Suite 305,
Tel: 273-3442, 273-9181, 737-0844.
Montreal, Que.
Foto E.M.L.S. Sistema.

ADVOKATAS
R.J. Išganaitis, BA, BCL
606 Cathcart (prie Phillips Squore), Suite 405.
Montreal, P.Q. – Tel: 871-9644, namų 678-3660.

NOTARAS
J. BERNOTAS, B.A., B.C.L.
5 Place Ville Marie IBM Building
Suite 417, Montreal, Que.
Tel. 871-1430

Žemiausios kainos!
MONTREAL ENTERPRISES Reg'd.
DRAUDIMO AGENTŪRA
6695 — 35th Avenue, Montreal 409
TEL. 727-3120 Namų 376-3781
Agentūra veikia nuo 1945 m.
Albertas NORKELIŪNAS, B.A. C.S.C., I.B.
Komercinio, privataus turto, automobilių, atsakomybės, gyvybės draudimas

ADVOKATAS
J.P. MILLER, B.A., B.C.L.
168 Notre Dame Street E. Suite 205.
Tel: 866-2063; 866-2064