Mr. R. MALISAUSKAS
1609 D[illegible]tur Street N.W.
Washing[illegible] D.C. 20011
USA.

Lietuvos nacionalinė M. Mažvydo biblio[illegible]ka

Nepriklausoma Lietuva

LITHUANIE INDEPENDANTE • INDEPENDENT LITHUANIA

Nr. 27 – 1976 m. LIEPOS – JULY 7 d. – CANADA – MONTREAL – (Established 1941).

SAVAITINIŲ ĮVYKIŲ APŽVALGA

United States Capitol in Washington, D. C.

ŠVENTĖ AMERIKOJE

Liepos 4-ios išvakarėse savo 200 m. jubiliejų švenčiant, Amerikos padangė nušvito nuo spalvotų raketų, gatves užtvindė linksmos eisenos dainomis ir muzika, vandenis- laivai.

Prezidentas Ford'as New York'o uoste skambino ceremonialiu varpu, prie kurio tuojau pat prisijungė viso krašto, visų laiko zonų varpai ir varpeliai.

Visi amerikiečiai, kur tik bebuvę visame pasaulyje, reiškė savo džiaugsmą ir prisirišimą prie savo krašto įvairiais būdais. Kinijoje- valgydami "hot dogs", Japonijoje-vaišindamiesi "ham - burgers" ir " hot dogs" su savo kolegomis japonais, kurie ta proga dėvėjo dryžuotus raudonai baltai mėlynai kaklaraiščius.

Šimtatūkstantinės minios susirinko Philadelphijoje prie Laisvės Varpo, laukdamos atvykstant prezidento, kuris iš ten nuvyko į New York'o uostą priimti laivų parado- taikos procesijos, kurioje dalyvavo ir 22 tautos, ir privatūs laivai, ir 53 okeaniniai.

Reikšmingą sakinį pasakė žymusis aktorius Bob Hope, baigdamas specialiai tai šventei pritaikytą programą televizijoje: Kraštas, kuris gali viešai iškelti ir pasijuokti iš savo silpnybių, turi visas galimybes jas pergyventi.

VIKINGAS DARBUOJASI

Erdvėlaivis-laboratorija, automatiškai veikia gerai, atlikdamas savo uždavinį, ieškant Marse gyvybės. Liepos 17 d. jis turi nusileisti į šiaurinę Marso lygumą. Jeigu nerastų jokių gyvybės ženklų, specialistai bijo, kad tokie nepaprastai brangūs erdvių projektai bus ilgesniam laikui sustabdyti.

VIENI ŽUDO - KITI GELBSTI

Iš Belfast'o praneša, kad vis tebevykstant terorui, į neščią moterį gatvėje iš pravažiuojančios automašinos buvo paleista serija kulkų. Nuvežta į ligoninę, ji pagimdė savaitę per anksti. Gydytojai pastebėjo kulką, įstrigusią į kūdikio nugarą. Ją išoperavus, motina ir vaikas laimingai sveiksta.

NARSŪS IZRAELITAI

Netikėtu žaibišku įsiveržimu vidurnaktį Ugandos aerodrome 36 minutes trukusioje operacijoje izraelitai išgelbėjo 101 įkaitą, kuriuos buvo pagrobę kartu su Air France lėktuvu už palestiniečių reikalus pasisakę lėktuvų grobikai. Įkaitus laikė ginkluotoj apsaugoj, laukdami derybų eigos.

Trys Izraelio lėktuvai skrido 2.300 mylių į šį žygį, duodami suprasti, kad atgabena derybų mainams gerulus.

Įvyko nemažas susišaudymas. Prezidentas Amin'as pasipiktinęs, kaip jis sako, "zionistų invazija", siekia sušaukti Jungtinių Tautų Saugumo sesiją.

Izraelio premjeras Yitzak Rabin specialioje Parlamento sesijoje pareiškė, kad šio įsiveržimo tikslas buvo tik išlaisvinti įkaitus, o ne prieš Ugandos valstybę. " Nors, - pridūrė jis, - visi ženklai rodo, kad Idi Amin bendradarbiavo su teroristais". Izraelis norėjo parodyti, kad nebus jokių koncesijų pasiduodant teroro aktams".

CHARTRAND PRALAIMEJO

Norbert Rodrigue, 36 m. amžiaus, tapo išrinktas prezidentu Confederation of National Trade Unions. Vienintėlis jo oponentas buvo Michel Chartrand. Balsų persvara jo nenaudai-626-255.

BENDRUOMENYBĖS

BALTIŠKŲ STUDIJŲ PENKTOJI KONFERENCIJA

" Pabaltijo tautos ir jų kaimynai" - tokia buvo Pabaltiškų Studijų Penktosios Konferencijos tema. Konferencija vyko gegužės 20- 23 dienomis, Kolumbijos Universitete, New York'e. Ji buvo globojama Association for the Advancement for Baltic Studies ir Kolumbijos U-to Tautybių Problemų Programos skyriaus.

Konferencija vyko paaštrėjusių sovietų puolimų prieš AABS metu. Straipsniai Izvestija ir Pabaltijo tautų komunistinėje spaudoje puolė AABS už neva Sovietų Sąjungos šmeižimą, jos atsiekimų mažinimą ir už akciją prieš " Sovietų tautų draugiškumą".

Pabaltiečiai ir nepabaltiečiai mokslininkai sovietų puolimus atrėmė, pateikdami gerai dokumentuotus, objektyvius ir aukšto mokslinio lygio raportus. Dalyvavo mokslininkai iš Austrijos, Australijos, Kanados, Danijos, Anglijos, Suomijos, Prancūzijos, Vokietijos, Izraelio, Japonijos, Švedijos ir JAV-bių. Buvo perskaityta apie 100 paskaitų, 5 panelio diskusijos ir 30 posėdžių.

Konferencijos svarbiausi punktai buvo dr. Boris Meissner'io iš Koelno U-to paskaita apie Pabaltijo valstybių neprklausomybę ir japono meno istoriko Ichiro Kato paskaita apie M.K. Čiurlionį.

AABS gavo aukštą įvertinimą iš įvairių tautybių mokslininkų. Tipiškas buvo pasisakymas dr. Edward Allworth'o Kolumbijos U-to Sovietų Tautybių Problemų Programos direktoriaus, kuris taip pasakė:"...,AABS davė įspūdingą pavyzdį kaip suformuoti ir palaikyti rimtą susirūpinimą tais kraštais ir jų dinamiškais žmonėmis..,kartu apšviečiant daugelį nebaltiškos kilmės žmonių... AABS skatina ne tiktai pabaltiškom studijom, bet ir geresniam platesniam tyrimui bei supažindinimui su SSSR ir jos tautybių problemomis, kurios Pabaltijo valstybėm yra gyvybinės".

ALGIO ZAPARACKO INICIATYVA

Šiomis dienomis Algis Zaparackas, Michigano Respublikonų partijos ketvirtasis vicepirmininkas ir kandidatas į JAV Kongresą, gavo atsakymą iš Valstybės departamento į jo laišką, parašytą Kissinger'iui ryšium su sovietų muitų pakėlimu. Robert L. Barry, Valstybės departamento pareigūnas sovietų reikalams, A. Zaparackui užtikrino, kad Sovietų ambasada Washingtone buvo painformuota apie JAV gyventojų neigiamą reakciją dėl muitų pakėlimo. Be to, Barry praneša, jog Valstybės departamentas muitų pakėlimo klausimu prašo paaiškinimo iš Sovietų valdžios.

Algis Zaparackas skatina visus tautiečius rašyti laiškus Valstybės Sekretoriui Kissinger'iui, savo kongresmanams ir senatoriams, kovoti prieš sovietų grubų elgesį.

Štai kelios ištraukos iš laiško originalo:

...The customs duties imposed by the USSR government have always been exorbitant. The new rate hike is uncalled for and absurd. It appears that the Soviets intend to make the cost of sending parcels so prohibitibe that the flow of such goods will be reduced to a trickle.

Inž. Algis Zaparackas

As an immigrant to the United States, I'm sure that you can understand the sentiments of those millions of Americans who have emigrated from Europe to this country. They maintain close contacts whit their relatives in Europe, especially if their loved ones happen to live under a regime which prevents them from rejoining or even visiting their families abroad.

As Fourth Vice Chairman of the Michigan Respublican Party and the state party's chief spokesman for ethnic affairs, I feel that it is my duty to speak out in behalf of Americans of Armenian, Belorussian, Estonian, Georgian, Jewish, Latvian, Lithuanian, Russian and Ukrainian descent and will be so grievously affected by the skyrocketing change in customs duties. I cannot emphasize enough to you the alarm and dismay with which the ethnic community of Michigan/ and I'm sure, ethnic communities throughout the US/ reacted upon learning of the USSR's decision to raise customs duty rates.

...However, in the upcoming Soviet action regarding customs duties we see only a most vehement rejection of Helsinki and all that it represents. If detente is to be a reality, then such grossly inconsistent behavior will have to be rectified.

I request that you conduct an investigation into the causes of the custom duty hike. ...Just as we now exercise oversight on Soviet armaments, so do we need oversight of the USSR's economic weaponry.

Sincerely yours,
Al. Zaparackas
Fourth Vice Chairman of the Michigan Republican Party

– • –

LAIKRAŠTIS LAUKIA JŪSŲ !

NL Bendrovės Valdyba yra nutarusi laikraštį siuntinėti tik už $5.00 pirmuosius po užsisakymo metus, t.y. naujiems skaitytojams.

LIETUVIŲ SKAUTŲ VADOVAI, KARTU SU AMERIKIEČIAIS GILVELLIO MOKYKLOJE, WANOCKSETT, N.H. USA.

Nepriklausoma Lietuva

Už Lietuvos išlaisvinimą! Už ištikimybę Kanadai!
Pour la liberation de la Lituanie! Loyaute au Canada
For liberation of Lithuania! For loyalty to Canada!

LEIDĖJAS – NEPRIKLAUSOMOS LIETUVOS SPAUDOS BENDROVĖ

Second Class Mail Registration No. 1952. Return postage guaranteed. Postage paid at Lachine, Quebec. Published by The Independent Lithuania Publishing Company at 7722 George Street, LaSalle H8P 1C4, Quebec, Canada.

Metinė prenumerata Kanadoje – $9.50, visur kitur – $ 10.00. Rėmėjo prenumerata nuo $ 15.00. Adreso pakeitimas 25 ¢. Atskiras numeris 25 ¢. Adm. ir redaktorius F. Pr. Paukštaitis
Adresas: 7722 GEORGE STREET, LASALLE, QUE. H8P 1C4
Tel. (514) 366-6220

BENDRADARBIŲ IR KORESPONDENTŲ SPAUSDINAMOS MINTYS NEBŪTINAI ATITINKA REDAKCIJOS NUOMONEI. RANKRAŠČIAI TRUMPINAMI IR TAISOMI REDAKCIJOS NUOŽIŪRA, GRĄŽINAMI TIK IŠ ANKSTO SUSITARUS. UŽ SKELBIMŲ TURINĮ REDAKCIJA IR LEIDYKLA NEATSAKO.

Anuomet ir Dabar...

ŠIMET SKIRIAMA JAU VIENUOLIKTOJI VINCO KRĖVĖS LITERATŪROS PREMIJA

Montrealis, Kanada. Ateinantį rudenį Montrealyje bus iškilmingai įteikta jau vienuoliktoji Vinco Krėvės literatūrinė premija. Pagal premijos statutą, ji skiriama dvejerių metų laikotarpyje išeivijoje išleistai knygai, negavusiai jokios kitos premijos. Iš tokių knygų vertinimo komisija atrenka geriausią grožinės literatūros knygą, kurios autoriui tenka 500 dolerių vertės premija. Šįmet Krėvės premijai kandidatuoja 1974-75 metų laitarpyje išeivijoje išleistosios, dar nepremijuotos lietuviškos knygos.

Krėvės premiją įsteigė ir skiria Montrealio lietuvių Akademis sambūris, pats praeitaisiais metais atšventęs savo 25 -tąjį gimtadienį. Anuomet apie 30 sambūriečių, patys dar neprasikūrę, neturtingi studentai, ryžosi, bent "realistų" nuomone, beveik neįmanomam žygiui: įsteigti grynai literatūriniais kriterijais skiriamą premiją ir tai premijai surinkti 500 dolerių iš savo, iš tiesų labai ribotų išteklių. Tada tai buvo nemenka suma, o prisimenant, kaip dažnai literatūros premijos mūsuose buvo krautuvėliškos, pernelyg nestebina, kad anas Montrealio jaunųjų akademikų žygis tūlam anuometinio kultūrinio establišmento nariui dvelkė maždaug įžūliu akibrokštu. O šiandieną, po šiokios tokios laiko perspektyvos, jau ryšku, kad Krėvės premija niekados neteko jos nevertam, menkam rašytojui. Štai sąrašas Krėvės premijos laureatų /chronologine tvarka/: J. Aistis, J. Mekas, M. Katiliškis, V. Ramonas, A. Mackus, K. Ostrauskas, A. Vaičiulaitis, K. Barėnas, J. Kralikauskas ir Liūnė Sutema. Visi jie jau tvirtai įžengę lietuvių literatūros istorijon. Akademinis sambūris, šiandieną apimąs bene jau keturias studijozų kartas, dabar, be abejo, galėtų sutelkti premijai daug didesnę sumą, tačiau doleriai sambūriečiams nėna principinis dalykas. Svarbiausia – neišvirsti į krautuvėlę, išlaikyti premijos prestižą ir ją skirti tik literatūriniais kriterijais vadovaujantis...

Vienuoliktosios Krėvės premijos vertinimo komisiją sudaro Lietuvių rašytojų draugijos atstovas dr. Henrikas Nagys, Lietuvių bendruomenės atstovas Pranas Dikaitis, Sambūrio valdybos pakviesti kritikas ir eseįistas Vytautas A. Jonynas ir literatūros magistras Arūnas Staškevičius /jaunesniosios kartos atstovas/. Vertinimo komisijai ex officio pirmininkauja Akademinio sambūrio valdybos pirmininkė prof. dr. Ilona Gražytė – Maziliauskienė.

Tradicinis iškilmingas vienuoliktosios Krėvės literatūros premijos įteikimas įvyks Montrealyje lapkričio pabaigoje. Tolimesnės informacijos ir vertinimo komisijos sprendimas lauktinas spalio menėsį /z.a./

PANORAMA

MASKVOS BEGĖDIŠKAS MUITŲ PADIDINIMAS – YRA NESISKAITYMAS SU VAKARŲ PASAULIO OPINIJA

Stalinas pastatė geležinę uždangą, kad Vakarų pasaulis negirdėtų, nematytų, kas ten darosi. Niekas negalėjo susisiekti su ten gyvenančiais artimaisiais giminėmis, draugais. Hitleris užpuolė SSSR valstybę, išžudė arti 20 mil. rusų ir kitų tautų gyventojų. Vakarų pasaulis išgelbėjo Staliną, duodamas karinę ir ekonominę pagelbą. Vien tik "Lend-Lease" vardu paskola buvo virš 11 bil. dolerių sumos! Ji iki dabar JAV-bėms negrąžinta! O kiek UNRA ir kitokios tarptautinės organizacijos /kaip Raud. Kryžius / buvo pasiuntusios gėrybių !

Stalinas užgrobė Estiją, Latviją, Lietuvą ir kt. Vidurio Europos tautas, atėmė turtus, ištrėmė Sibiran nekaltus žmones. O kiek išžudė ? Jų turtais pasinaudojo SSSR vyriausybė, kompartija ir administracijos aukšti pareigūnai. Nukentėjo ne tik buvę turtingieji, bet ir eiliniai darbininkai, vien todėl, kad jie buvo ne rusai, o pavergtų tautų piliečiai.

Stalinui mirus, 1953 m., buvo leidžiama jau siųsti į SSSR okupuotus Baltijos kraštus giminėms pagalbą rūbais, avalyne ir kitais daiktais, žinoma, sumokant labai aukštus muitus 50%-100% prekių vertės.

Jokia Vakarų valstybė tokių muitų neima. Iš neturtingųjų visai muito neima iki tam tikros sumos.

Lietuviai, kaip JAV, Kanadoje ir kitose Vakarų valstybėse, sunkiai dirbdami/daugiausia fizinį darbą/ iš savo kuklių pajamų- santaupų siuntė giminėms į Lietuvą, Sibirą pagalbos siuntinius, daugiausia rūbais, avalyne ir kt. Dešimtys tūkstančių lietuvių grįžo iš Sibiro KZ-tų be sveikatos, be lėšų į savo tėviškes. Deja, daugumoje, jų gimtines buvo užėmę komunistai- rusai ir panašūs.

Taip, per 20 metų giminės Lietuvoje buvo šelpiami, jų gyvenimas materialiniai palengvintas.

Dabar SSSR vyriausybė išleido naujas taisykles, kur pakelti muitai siunčiamoms prekėms 2-3 kartus, persiuntimo išlaidos padidinamos.

Nauju SSSR valstybės potvarkiu, begėdiškai padidinusiu siuntiniams muitą yra pasipiktinę ne tik pavergtų tautų žmonės už geležinės uždangos, bet ir laisvame pasaulyje. Su jais eina ir visas Vakarų pasaulis, kas aiškėja iš spaudos. Daug protesto straipsnių prieš SSSR naują potvarkį atsirado Kanados, JAV spaudoje. Štai ką rašo Toronto "Star" birž. 16 d. dėl muitų padidinimo, siuntinių suvaržymo:

..."Neduodant jiems darbo, daugelis tų žmonių/grįžusių iš Sibiro, nepatenkintųjų ar padavusių prašymus išemigruoti/ pajėgė išsilaikyti tik tai dėka pagelbos- pinigais ar siuntiniais iš Vakarų. Bet Maskvos valdovai nebenori to toleruoti. Dėl to jie padvigubino ir patrigubino muitus paltams, suknelėms, kostiumams ir batams. Dar ir prieš tą potvarkį Valstybinis bankas įvedė "patarnavimo mokestį" tokį didelį, tikrumoje apiplėšdamas gavėją iš tos kuklios sumos, gautos iš užsienio.

Sovietų vyriausybė nepailstamai kartodama pasauliui kaip ji yra turtinga, galinga ir puikiai socialistinė, nereikalinga tų menkų pinigų, kuriuos gali ištraukti iš tų nelaimingųjų. Betgi išvysto didžiausią išradingumą, kaip nubausti ir demoralizuoti tuos, kurie nepatenkinti Sovietų sistema. Jie to tikslo gali ir pasiekti. Bet vieną dieną, kas nors Maskvoje supras, kokią žalą jų prestižui toks niekšiškas keršijimas daro civilizuotame pasaulyje."

J. K.

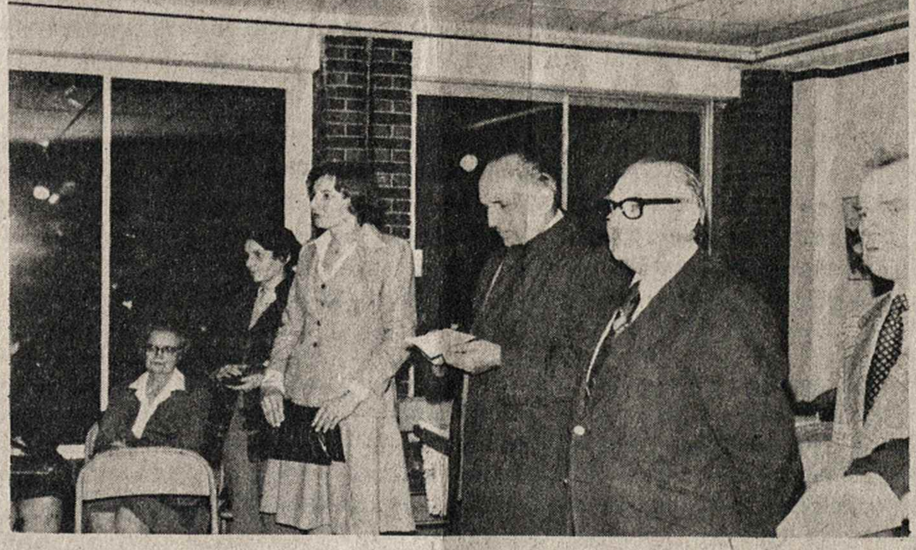

Chicagos Čiurlionio galerijoje praėjusį sezoną buvo nemažai dailės parodų, kuriose pasirodė dailininkai ir iš tolimesnių vietovių. E. Šulaičio nuotraukoje matoma dail. V. Krištolaitytė iš New Yorko, sėkmingai pasirodžiusi savo darbais ir viršuje – dail. R. Viesulo parodos atidarymo metu.

IR GERAI, IR BLOGAI... nuomonės, laiškai, atgarsiai

PATS NEŽINO KĄ RAŠO

Nepriklausomos Lietuvos 1976 m. gegužės mėn. 12 d. numeryje tilpo kažkokio K. Luko laiškas, pavadintas "Rašo Niekus". Šis laiškas liečia mano straipsnį Laisvojoje Lietuvoje / 1976 m. kovo 25 d. nr. 6 /1228 "Lietuvos-Gudijos Siena"/.

Kaip skaitytojai aiškiai matys, ne aš, bet J. Paleckio teisintojas prirašė visą eilę niekų ir nesąmonių! Jis, matyti, sujaudintas mano tiesos pasakymu "draugo" Justo Paleckio atžvilgiu, mane visaip kaltina ir net rašo "Gal tik Marijus Blynas nežino...".

Visa bėda yra tame, kad K. Lukas-kaip aiškiai matosi – pats nesuprato ar nenorėjo suprasti mano minčių, nes jis maišo sąvokas ir net supainioja datas.. .Jis ten aiškina, kad 1939 m. 'Komisija negalėjo daryti jokių pakeitimų, laikėsi Maskvos susitarimo"...Tą patį sakiau ir aš: "... pagal 1939 m. "sutartį", tikrumoje sovietinį diktatą- net tokie lietuviški Švenčionys liko gudų pusėje. Taipgi lietuviškas Apsas, Marcinkonys, Druskininkai ". Todėl visas K. Luko aiškinimas apie 1939 m. sienos išvedimą yra visai nė prie ko, nes mano rašinio esmė buvo 1940 m. sienos nustatymo aprašymas ! Vancouver'io K. Lukas atrodo nepajėgia atskirti...ar nenori... nes jis net dar klausia: "Kokias Paleckis žemes atidavė gudam?" Atidžiau pasiskaitykite K. Lukai ir suprasite, jei iki šiol dar nežinojote.

Aš pats esu buvęs kai kuriose Rytų Lietuvos vietose, dabar atiduotose gudams jas gudinti bei rusinti ir man labai viskas aišku ir žinoma! Pasiskaitykite geriau mano straipsnius tuo reikalu! /Žiūr. " Paleckis, gudai ir Rytų Lietuva" L. L. 1973 m. birž. 14 d., nr. 12-13/1160/.

K. Lukas rašo, kad vartydamas lietuvišką spaudą jis randa daug "nesąmonių"... /-citata M./ ir kad tie nesąmonių rašytojai net nebesilaiko jokių padorumo ir etikos dėsnių". Kas nesilaiko? – Atrodo, kad pats "draugo " J. Paleckio gynėjas, nes jis neva mane "cituoja", bet... pagal grynai sovietinį stilių...Kitaip tariant "cituoja" tą, kas pas mane neparašyta arba išleidžia kas parašyta.. Kur tuomet "padorumas" ir "etikos dėsniai", kuriais K. Lukas taip jau giriasi ?

Pridedu čia jo "citatas" ir tikrąsias mano straipsnio ištraukas iš Laisvosios Lietuvos. Skaitytojai tuomet patys matys, kokios etikos ir padorumo lietuviškų kvislingėlių gynėjas laikosi !

K. Lukas "cituoja":

" 1940 m. lietuviški kvislingai J. Paleckis, S. Pupeikis ir Gudzevičius nustatė Lietuvos su Gudija sienas". Pas mane, Laisvojoje Lietuvoje parašyta taip: "1940 m. lietuviški kvislingai... nustatė Lietuvos TSR sienas su Gudijos TSR". K. Lukas išleido tą, kas pažymi viso dalyko esmę/TSR/! Iš čia yra aišku, kad aš rašiau apie "tarybinį" sienų nustatymą, bet ne apie 1939 metų sienos išvedimą, pagal rusų-sovietų diktatą.

Toliau K. Lukas "cituoja" dar " geriau"... nes vartoja ne mano, bet jau savo paties žodžius...Pagal jį- Blynas rašo toliau:

"Ši siena buvo nustatyta Gardine, lietuviškiems kvislingams puotaujant ir geriant vodką. Paleckiui ne tiek buvo svarbu teisingas sienos nustatymas, kiek medžioklė Gudijos miškuos ir gėrimas vodkos".

Mano straipsnyje "Lietuvos-Gudijos siena" tie sakiniai yra taip parašyti:

" Ši siena buvo nusyatyta Gardine, lietuviškiems kvislingams puotaujant su gudais ir važinėjantis po Baltvydžių girias, ragaujant medžioklės pilaitėse stumbrinę . Apie tai rašė pats "draugas" Paleckis savo atsiminimuose. Vieton važiavę apžiūrėti tikros tautybių padėties Apso, Gervėčių, Rodūnės, Pelesos srityse, jie vyko į Baltstogę ir toliau žiūrėti stumbrų ir maukti rusiškos vodkos".

Taigi... jei etikos ir padorumo skelbėjas to nežino, jo vadinamoji "citata"/-o tai yra citata, nes rašoma kabutėse/- nėra mano žodžiai, bet jo paties sugalvoti..... Ateityje prašyčiau gerb. "draugo" J. Paleckio užtarėją laikytis spaudos etikos ir mane "cituoti" taip, kaip save gerbiančiam, padoriam spaudos darbuotojui pridera, o ne mano vardu rašinėti kas jam patinka !

Sovietinių kvislingų užtarytojas rašo: "M. Blynas rašydamas apie Lietuvos-Gudijos sieną, pats sau prieštarauja...Kiek žinoma, Paleckiui "prezidentaujant " prie Lietuvos buvo prijungta Druskininkai ir Švenčionys. Pas mane ten jokio "prieštaravimo" nėra, tiktai ten plačiau aprašyta, kaip tie sovietiniai Lietuvos kvislingėliai atidavė gudams didelias grynai lietuviškas sritis ir net tas, kurias Aukščiausias Sovietas 1940 m. pripažino Lietuvai/Lietuvos TSR/, būtent- visą Švenčionių rajoną ir Vydžių, Adutiškio, Astravo, Varanavo, Rodūnios rajonų dalis, su lietuvių gyventojų dauguma.

Gudų nugirdyti lietuviški kvislingėliai, vieton to, kad bent prie derybų stalo kovojus už lietuviškas žemes, jas dar gudams atidavinėjo... Jie atidavė Švenčionėlių rajono dalį su grynai lietuviškais kaimais Adutiškio ruože. Tą patvirtina mano pridėtas sovietinės-lietuviškos enciklopedijos tarmių žemėlapis. Jame, labai aiškiai parodytos už Lietuvos TSR ribų paliktos lietuviškos apylinkės. J. Paleckis savo atsiminimuose aiškinasi, kad jie rėmėsi..."draugų gudų" statistikos daviniais...-Taigi!- Pagal gudus, net tokie Druskininkai buvo gudiški...

Gerb. K. Lukui patarčiau kitą kartą nerašyti apie tą, ko jis nežino ir nieko neišmano, ką jo visas "laiškas" parodo! Taipgi patarčiau nesimėtyti visokiais "gudriais" žodžiais... nes kiekvienas, nors kiek žinąs dalykų esmę matys kas yra teisus ir kas turi daugiau padorumo bei etikos.

Nuvažiuokite K. Lukai į Apsą, Gervėčius, Rodūnią, Pelesą, Lazūnus ir pakalbėkite ten su vietos lietuviais ! Jie jums papasakos, kaip jų vaikai yra rusinami, gudinami, kaip ten neįleidžiama net lietuviška sovietinė spauda iš vadinamos "tarybinės Lietuvos"... Gudai, rusų skatinami, naikina lietuvius, o Jūs K. Lukai dar norite užtarti tuos, kurie savo brolius lietuvius atidavė gudams ištautinti. Jūs K. Lukai rašote, kad mano rašinys".... nepadeda lietuviškam reikalui, bet dar kenkia..." – Kenkia kam? – J. Paleckio sąžinei ar gudams lietuvius tyliai ir ramiai gudinti?...

Marijus Blynas
Cleveland, Ohio. USA.

— • —

DĖL PRANEŠIMŲ...

Š.m. balandžio 25 d. sekmadienį įvyko KLB Hamiltono Apylinkės valdybos rinkimai, tačiau "NL" savaitraštyje iki šiol nieko nebuvo pranešta. Tiesa, skaitėme tik "TŽ". Betgi Kanadoje turime du savaitraščius ir nė vienam iš jų nėra skirta vyriausybės ofisiozo pareigų, todėl svarbūs mums įvykiai, kaip bendruomeniniai rinkimai, skelbtini abejuose savaitraščiuose. Dalis tautiečių ir už Kanados ribų domisi mūsų gyvenimo reiškiniais: skaito, prenumeruoja abu mūsų savaitraščius arba tik vieną iš jų, todėl nutraukti ne eilinę informaciją vieno ar kito laikraščio skaitytojui daroma skriauda.

Žinoma, privačius reiškinius gali rašyti kas nori ir kur nori. Betgi bendruomeninių rinkimų tvarka yra nustatyta KLB-nės Statuto, todėl reiktų jo ir laikytis. Zp.
Hamilton, Ont.

SOCIALINIO TEISINGUMO PROBLEMA ŠIANDIENINĖJ KATALIKŲ BENDRIJOJ

JUOZAS LUKOŠIŪNAS

"...,Meilė be teisingumo fatališkai tampa priespauda ir suvaikina žmogišką charakterį, kurį ji turėtų sukilninti". — Henri de Lubac

MŪSŲ EPOCHOS GYVYBINĖ KOVA

Žmonija su kiekviena diena vis daugiau ir daugiau ima suvokti tiek dvasinio, tiek ir materialinio skurdo nužmoginantį charakterį. Socialinio teisingumo klausimas vis ryškiau darosi pasauline problema. Todėl ir krikščionys į šį klausimą turėtų žvelgti visu rimtumu. Šiandien jau yra prasidėjusi likiminė kova už krikščionybę ir ši kova vyksta sociologinėj plotmėj. Be socialinio teisingumo Evangelijos skelbimas negali būti autentiškas.

Pasauliečiai ir dvasios vadai, mūsų epochos gyvybinė kova yra kova už tikėjimą ir socialinį teisingumą, kurį tikėjimas implikuoja.

Ateistai taip pat kuria naują pasaulį. Ir šis pasaulis bus be Dievo. Todėl nei vienas iš mūsų negalime stovėti nuošaliai, nes ši problema paliečia visus.

Mes čia nelieśime politinių ar ekonominių sistemų, ieškančių atsakymo į šį svarbų klausimą. Tik prabėgomis pasakysime, kad atmetame komunizmą dėl jo nužmoginančio charakterio ir dėl respekto stokos žmogaus kilnumui. Atmetame taip pat ir neapribotą kapitalizmą. Čia nelieśime ir katalikų bendrijos nuopelnų ar nuodėmių prieš socialinį teisingumą istorijos bėgyje. Bet mes kelsime čia reikalą katalikų bendrijai rimtai imti rūpintis socialinio teisingumo įgyvendinimu ir vykdymu, o ne tik socialinio teisingumo skelbimu šiandien.

Štai kaip piešia krikščioniškuosius vakarus šiandien vokiečių rašytojas H. Böll: "... krikščioniškieji vakarai neturi kuo didžiuotis... Vakarų sumaterialėjime lieka nepatenkinti pagrindiniai žmogaus fiziniai ir moraliniai reikalavimai, ieškant maisto sielai, tiesos žodžio ir duonos. Tačiau iš Bažnyčios pusės šis alkis retai tepatenkinamas ... Žmogus reikalauja sakramentu duonos, žodžio meilės, žmoniško gyvenimo..." Bet, deja, vietoj tiesos žodžio jie tegirdi dažniausiai tik gražius pamokslus " / R. Šliažas, H Böll ir katalikybė, "Draugas" 1975/ Iš viso, šis gilus rašytojas vaizduoja tikrus, gyvus žmones gyvenime, ypatingai darbininkiją, kurie "priekaištauja žmoniškumui ir tikėjimui ir kuriame jie išduoti visų: draugų, visuomenės, bažnyčios". Jis ryškiai parodė šių dienų žmogų, kaip jis gyvena ir vargsta XX - to amž. moderniojoj visuomenėj ir ypatingai pabrėžia pavojus jo žmoniškumui.

Ar katalikų bendrija atsiliepė į darbininkijos desperatišką šauksmą šioj technologinėj visuomenėj?

Atvirai tenka pasakyti, kad be pavienių labai gražių pastangų, be keleto enciklikų socialiniais klausimais, vargu ar katalikų bendrija atsiliepė jautriau į tą desperatišką darbininkijos šauksmą apie pažeminimą, nužmoginimą, skausmą. Ir tik tada, kai šis išduotas žmogus sukilo, kai ėmė nebepasitenkinti turtingų "labdaros poniučių", lyg šuniui, numestu kaulu, kai ėmė nebetikėti, kad už pažeminimą ir kančias būsią "atlyginami" anapus, kai ėmė reikalauti teisingumo nebe kaip turtingųjų išmaldos, bet kaip teisės, pabudo katalikų bendrija. Bet aplinkui jau buvo nemaža griuvėsių, plačiosios krikščioniškųjų vakarų masės buvo jau praradusios tikėjimą ir stovėjo jau labai atokiai nuo marmuro katedrų ir labai giliai abejojo apie jiems skelbiamos Evangelijos autentiškumą. Kodėl ir kaip tas viskas įvyko, tai mūsų katalikų bendrijos istorija, kurią dauguma iš mūsų žinome: Katalikų bendrija buvo atitolusi nuo darbininkijos.

Gyvybinė kova už tikėjimą šiandien vyksta ne filosofinėj, bet sociologinėj plotmėj. Reikalinga, kad aukštoji hierarchija, dvasios vadai ir profesoriai pagyventų darbininkijos kvartaluose, kad padirbėtų jų darbovietėse, tada gal labai greit suvoks kur vyksta šis lemiamas mūšis ir koks yra ryšis tarp socialinio neteisingumo ir praktiško ateizmo.

Socialinio teisingumo reikiamas suvokimas ir praktiškas jo vykdymas yra žmogiško ir krikščioniško gyvenimo autentiškumo termometras.

Meilė kitam žmogui kaip broliui, štai tikrosios Evangelijos ir kartu socialinio teisingumo pagrindai. Ką tai reiškia? Tai reiškia, kad artimo meilė, arba kaip A. Maceina išsireiškia "veiksmu įrodyta artimo meilė" turėtų pasireikšti pirmoj vietoj socialiniu teisingumu, respektu žmogui ir jo laisvei, pašalinimu bet kokios diskriminacijos kiekviename žmoguje savo "brolio".

Žinome, kad nelengva nuodėmė prieš socialinį teisingumą slegia katalikų bendrijos sąžinę. Todėl mes čia ir stengsimės kelti šviesos, kad kova už tikėjimą ir socialinį teisingumą yra viena. Kelias, kuris veda į tikėjimą ir kelias, kuris veda į socialinį teisingumą negali skirtis.

"Dirbti, skleidžiant socialinį teisingumą, yra uždavinys, kurio negalima išvengti, tai uždavinys, kuris išplaukia iš Evangelijos" /"Relations" psl. 117/. Deja, labai dažnai yra tolimas kelias nuo žodžių iki veiksmo.

GRAŽŪS ŽODŽIAI IR TIKROVĖ

"Krikščioniškai suprastas teisingumas yra kiekvieno žmogaus, kiekvienos tautos ir rasės laisvės ir vertės pripažinimas... Teisingumas turi reikštis laisve ieškoti tiesos, sąžinės laisve, išsilaisvinimu iš bet kokios rūšies vergijos, priespaudos, neteisingų suvaržymų, taip pat galimumu kurti savo ateitį, dalyvauti visuomenės ir žmonijos kultūros kūrime, neatsisakant savo iniciatyvos, atsakomingumo ir asmens vertės" /JAV vyskupų deklaracija/.

"Kas tik pažeidžia asmens neliečiamumą, kaip... kūno ir dvasios kankinimas, bandymas psichiškai prievartauti... Kas tik prieštarauja žmogaus vertybei, kaip nežmoniškos gyvenimo sąlygos.../arba/ pažeminančios darbo sąlygos, kuomet su darbininkais elgiamasi kaip su grynais pelnymosi įrankiais - visi šie dalykai yra gėda. Jie nuodija žmogiškąją civilizaciją ir labiau pažemina tai darančiuosius, negu skriaudžiamuosius". /Vat. dek. psl. 195-200/.

Tai skambios deklaracijos, gražūs žodžiai. Bet žvilgterėkime į pasaulį ir ypač į krikščioniškuosius vakarus ir labai greit pamatysime, kokia yra socialinio teisingumo tikrovė. Mes matome šiandien vieną milijardą žmonių, kurie neturi minimalinių žmogaus teisių, kenčia pažeminimą ir skriaudą, be vilties ir be laisvės. Ir kas tragiškiausia, socialinis neteisingumas yra baisiausias vad. "katalikiškuose" kraštuose, kaip Pietų Amerikoje, Italijoje, Ispanijoje ir t.t.

Štai darbininkijos situacija šiandien.. Žmonija ir Vakarų pasaulis pergyvena agrarinės civilizacijos menkėjimą ir prieina prie urbanistinio žmogaus gyvenimo tarpsnio. To pasėkoje, mes matome koncentravimąsi į miestus, nuolatinį žmogaus kilnojimąsi. Miestų centruose, kuriuos apleidžia turtingieji darbdaviai, matome besikuriant industrinės technikos vergus - proletariatą. Kitur gi matome ištisus beturčių rajonus priemiesčiuose. Prabėgo netoli šimto metų nuo Leono XII enciklikos "Rerum novarum" paskelbimo. Bet kiek tas viskas pagerino darbininkijos būklę. Visa tragedija, atrodo, glūdi tame, kad bendrija ir visa hierarchija tas gražias deklaracijas teproklamuoja tik sekmadieniais iš sakyklų, bet vargu ar vykdo ir praktikuoja normaliame kasdieniame gyvenime. Pažvelgus į bendrijos turtus, į vienuolių ordinų nuosavybes, į dvasiškių gyvenimo stilių šiandien, kai milijonai kūdikių yra alkani ir miršta iš bado, nenoromis imi abejoti apie tų gražių deklaracijų nuoširdumą. Žinoma, tas pats galioja ir mums visiems krikščionims pasauliečiams. Čia niekas nenori, kad katalikų bendrija išspręstų materialiai visas finansines ar baisios nelygybės problemas pasaulyje, bet mes čia norime pasakyti, kad ji stokojo iki šiol formuojamosios įtakos krikščionims, ypač didžiojo biznio pasauliui. Didžiojo biznio etika yra ne tik nekrikščioniška, bet ir nemorali. O tačiau biznio direktoriai yra krikščionys ir buvo formuojami "krikščioniškai". Priežastys to: žmogaus gobšumas, be to ir katalikų bendrijos stoka būti socialinio teisingumo pavyzdžiu. Todėl nenuostabu, kad neturėjo per daug įtakos ir tikintiesiems. Ką skelbiame iš sakyklų, turėtume pirmiausiai ir patys vykdyti.

Trumpai, krikščionių bendrija nepajėgė iki šiol suformuoti jautrių socialiniam teisingumui sielų. Baisi socialinė tikrovė rodo, kad katalikų bendrijoj su socialinio teisingumo vykdymu yra kažkas netvarkoj.

Dabar mums tenka pastatyti klausimą, ar iš viso bendrija turi teisę kištis ir gvildenti socialinio teisingumo klausimą. Koks gi yra jos tiesioginis uždavinys? Kokia yra bendrijos pasiuntinybė?

KOKIA YRA BENDRIJOS PASIUNTINYBĖ?

Apie tai yra šiek tiek skirtingų nuomonių?"/Bendrijos / pasiuntinybė glūdi ne sociologinės plotmės gerinime. Bažnyčia juk yra... išganymo skelbėja bei vykdytoja istorijoje... Kristus atėjo į pasaulį... ne kad sukeltų sociologinės srities pagerinimą, bet tam, kad pakeistų žmogaus santykius su Dievu "... "Klaida tad dideliu uolumu griebtis socialinių darbų"./A. Maceina, Pasl. ir Bažn. p. 140/.

Jau mūsų minėtas rašytojas Heinrich Böll iš dalies žvelgia ta pačia linkme, kai jis sako: "Jos /Bažnyčios/ ieško socialinės tikrovės, tačiau su mažėjančia drąsa pabrėžia savo moralinį įsipareigojimą ... Bažnyčia neatlieka savo rolės kaip moralinis autoritetas, ypač darbininkijos atžvilgiu. Ji nesupranta ir neapsaugoja jo žmoniškumo."

Dalinai su tokia galvojimo logika visi sutiks. Bendrija turi būti išganymo skelbėja, bei vykdytoja istorijoje". Tačiau dvidešimto amžiaus žmogus nori, kad akcentas turėtų kristi daugiau negu iki šiol, ant žodžio "vykdymas". Šių dienų žmogus trokšta ir tiesos žodžio ir veiksmo. Čia norėtusi A. Maceiną nors ir švelniai paklausti, ar nėra perdaug pavojinga artimo meilės vykdymą nustumti į antrą vietą? Atrodo, kad tas ir buvo istorijoje krikščionybės tragedija: žodis buvo užgožėjęs veiksmą. "Nežiūrėk ką aš darau, bet ką aš sakau iš sakyklos" - nelaimei per daug dažnai buvo ir tebėra kai kuriems mūsų dvasios vadams ne tik apaštalavimo, bet ir moralės principu. Todėl ir H. Böll, kai eina kalba apie "gyvą" krikščionybę, apie artimo meilę praktikoje, daro staigų, bet logišką posūkį: "Tik veiksmai, pilnas idealų ir sutapimas, tepatenkins ir teįtikins šių dienų krikščionį". Kai eina kalba apie socialinio teisingumo vykdymą, o ne tik skelbimą ir prof. A. Maceina bendrijai yra neatleidus: "Krikščionybės istorija yra pilna tokio melo, nes krikščionys amžių amžiais yra nusikaltę artimo meilei. Pabrėžti artimo meilės reikalą, kaip Dievo meilės išplauką ir ją vykdyti yra nuolatinis bažnyčios uždavinys".

Taigi į mūsų keliamą klausimą ar bendrija turi teisę ar pareigą kelti socialinio teisingumo klausimą, trumpai atsakome: ji turi ne tik teisę, bet ir ypatingą pareigą, kadangi pats Kristus įpareigojo ir bendriją ir kiekvieną krikščionį rūpintis artimo gerove. Padaugindamas duoną, Kristus ne tik pamaitino minią, bet ir išmokė tuo įžvelgti kiekvienoje žmogiškoje būtybėje savo brolį. /B. d./

ALGIMANTO

TAIP! JIE KALTI! - NUTEISKIME JUOS

Ne tik nuteiskime, bet ir pasmerkime. Teismo nuosprendis aiškus, tikras, ir, žinoma, be jokios apeliacinės teisės. O jei būtų, kurie drįstų abejoti tokio sprendimo nenuosalkumu, tokie, rasi, gal nebetinka būti mūsiškės patriotinės visuomenės eilėse. Taigi...

—•—

Sunku būtų šiuo metu tiksliai nustatyti, ar, ištiesi, Helsinkis bus suminkštinęs sovietinių autoritetų sąžinę. Tačiau faktas, kaip ir tikras, paskiausiu metu padaugėjo atvykusių iš Lietuvos ne ekskursantų, bet atskiromis vizomis / 3 ar 6 mėn. laikui/ tautiečių lankančių savuosius šiame kontinente. Štai, trisdešimt su viršum metų nematyta senučiukė motulė su dukra lanko savo sūnų ir brolį, tiek pat nemačiusi savo sesers, atvyko paviešėti kita sesuo dar kitoje šeimoje. Brolis vieši pas senai, senai nematytą seserį. Tolima giminaitė svečiuojasi pas gimináičius, kurie net ir anksčiau nebuvo regėti, taigi, dabar tepasimato patį pirmąjį kartą. Tai vis atvejai, tik iš vienos, ne taip jau didelės lietuvių gyvenamosios vietovės. Per visas Jungtines Valstybes ir Kanados plotus atvykėlių iš tėvynės esama žymiai daugiau. Jei tai ženklas, kad asmeniniai ryšiai tarp išskirtų šeimų narių lyg ir normalėja ir žmoniškėja, aišku, reikėtų džiaugtis ir po dešimtmečių nekantraus laukimo, tarti: pagaliau.

Sovietinė imperija itin jautri pasaulio viešosios opinijos spaudimui, prie kurio vis jau mažesnį ar didesnį įnašą turi ir išeivijos nerimstanti ir ilgametė veikla. Atrodo, kad tiek to spaudimo, tiek ir atolydžio /tikro ar tik tariamo/ atspindžiuose, bent kiek prasiveržė, bent iki šiol gana tampriai užsklęsti vartai.

Tačiau, su kiek gausėjančiu mūsų artimųjų atvykimu, kartu ryškėja ir kai kurios, dalinai gal ir visai nepramatytos problemos, kurias čia, tegu tik ir paviršiukais, norėtusi paliesti.

Atseit, visur, visada ir visi priimame viešnias ir svečius nebuvėlius su pilnu nuoširdumu / vaizdingumo dėliai pridėkime - lietuvišku/, aprodome jiems vietinę ir savąją aplinką, visas atrakcijas, vaišiname juos. Štai, ties tuo tašku ir bandykime kiek sustoti. Ak, tos vaišės. Kilniųjų gėrimų išrikiuotos baterijos puikuokuojasi ant stalų ar rekreacijos kambarių baruose. Malšink tik troškulį kiek tik nori, kiek tik tas troškulys pajėgia. Po to, aišku, sodietiškai tariant, atsileidžia širdis, atsiriša liežuvis ir jo reiškiama drąsa. Pokalbiai garsėja, tonas aštrėja, diskusijos karštėja. Ir, beveik kaip taisyklė / ar arti jos/, nejučiomis kalbos susiklosto taip, kad skamba lyg tikru kaltinimo aktu svečiams iš anapus. Gaunasi įspūdis, kad visi tie atvykėliai / ar tik jie vieni/ yra vienintėliai kaltieji už visą nesėkmę ir nelemtį ištikusią Lietuvą ir jos žmones pokario metais. Atrodo, kad niekas niekad net ir negirdėjo apie Molotovo - Ribentropo paktą, tyliai, bet gražiai pasidalinus Pabaltįjį, ar vėlesnę aliantų - : anglosaksų neakcija pasibaigus antrajam pasauliniam karui ir palikus gerą pusę Europos sovietų malonei.

Tuo tarpu šiandien taip lengva kaltinti bei teisti ir kaip nesunku rasti kaltinamuosius pačių saviškių tarpe, ypač tokių, kurie tebuvo maždaug 12 metų amžiaus sovietinės invazijos laikotarpiu. Gaunasi neskani mišrainė, dar neskanesniame padaže. Viešpatie, visa tai juk vyksta atitinkamai suprasto patriotizmo vardu...

VILNIAUS MIESTO SAVIVALDYBĖJE

Raštvedys.

(1940 - 1941 m.)

"Pats, berods, moki lenkų ir rusų kalbas. Mes numatėme tave raštvedžio pareigoms Vilniaus miesto savivaldybėj. Ar nesutiktum važiuoti?"- užklausė manęs Tauro sporto klubo pirmininkas P. 1939 m. rudenį viename Kauno restorane. Į Vilnių keltis ketinau, nes ten kėlėsi dalis VD universiteto. Pradėjau klausinėti smulkiau apie siūlomą tarnybą. Pasirodo, Kaune buvo formuojamas pirminis tarnautojų kadras Vilniaus miestui administruoti. Ūkio skyriui organizuoti ir jį tvarkyti buvo pavesta Kauno miesto valdybos ūkio skyriaus viršininkui K. B. Pažinojau jį tik paviršutiniškai iš sporto veiklos, kaip LFLS klubo valdybos narį. Apie 40 metų amžiaus, vidutinio ūgio, akiniuotas. Smakre turėjęs kažkokią operaciją, kuri palikusi deformacijos žymių. Tas darė jį panašų į "Lietuvos Aidė" spausdinamus Melchijoro Putelės saržus. Buvo vedęs, tačiau su žmona negyveno. Augino 6-7 metų sūnų. Buvo lipšnus ir paslaugus moterims, ypač jaunesnioms už save.

Šiai tarnybai gauti neužteko vien tik lenkų ir rusų kalbas mokėti. Reikėjo apsiimti dar antrines pareigas. Mat, LFLS buvo apsisprendusi steigti Vilniuje savo skyrių. Jie ieškojo tinkamo asmens reikalų vedėjo ir sekretoriaus pareigoms. O K.B. ir buvo tas žmogus, kuris norėjo reikalų vedėjo ir raštvedžio pareigas sutapinti viename asmenyje. Mane kiek baugino nemažą laiko reikalaujanti sportinė veikla. Tačiau draugai apramino. Aš sutikau ir 1939 m., tuoj po Kalėdų švenčių, naktiniu traukiniu išvykau į Vilnių. Apsistojau viešbutyje šalia geležinkelio stoties.

Apmokamose pareigose Rytmetį nuvykau į savivaldybę Dominikonų g-vėje Nr. 2. Pastatai senoviški. Patalpos apstatytos įstaigų baldais, tačiau tarnautojų kaip ir nebūta. Lenkų tarnautojai jau buvo atleisti, kur-ne-kur vienas kitas paliktas. Į Vilnių važiavo jauni, energijos pilni lietuviai tarnautojai. Daug studentų.

(Nukelta į 5 psl.)

KULTŪRINIS PUSLAPIS

SKAITYKIME-

A. Pakalniškis

METAI PRAEITYJ

Iš skyriaus

ŠAULYS

1929-tųjų metų pavasarį daug šnekama buvo apie važiavimą į Kauną. Sąjungos dešimtmetis būsiąs, suvažiuosią į jį visi šauliai. Traukiniai veltui vešią, ir Kaune maistas būsiąs parūpintas. Būrio vadas raginо registruotis.

Ir kaip tik apie tą laiką pranešė brolis, kad neparvažiuos vasaros atostogų. Jo laiškas buvo man lemiantis. Tuojau nutariau, kad dabar tikrai turiu su šauliais į Kauną važiuoti. Važiavimo priežastis aiški pasidarė - aplankyti brolį. Juk jau pasiilgęs buvau jo. Ir aprodyti galės jis man Kauną. Kaip gerai, kad brolis ten bus!

Didelis įvykis buvo priep akis. Buvo ko laukti. Ir ruoštis.

Šaulišką palaidinę pasisiūdinau tai šventei besiruošdamas. Ar ne aštuonioliką litų jį man kaštavo. Turėjau dabar ne tik šaulišką kepurę, bet ir antpečius, ir baltas siūles ant apykaklės ir rankovių, ir spindinčius šauliškus guzikus. Tik kelnės iš tamsaus mūlo tebebuvo.

Graži ir šilta buvo vasaros popietė, kai rinkomės Laisvės Alėjoje ties policijos būstine. Nuotaika buvo nepaprasta. Atsirado keleivinis autobusas, ir mes susėdome į jį. Kėdės tokios minkštos, ir langai aplinkui. O žmonės žiūri į mus išvažiuojančius.

Autobusas pajudėjo. Jausmas nepaprastas. Pirmą kartą važiuoju automobiliu. Žvalgausi aplinkui. Aukštyn į Bažnyčios gatvę važiuojame, kairėn pasukame. Viskas baisiai greitai, ne taip, kaip su arkliais važiuojant. Jau rūkstame Telšių gatve, jau gatve, jau išvažiuojame į lau-

Telšių vieškelis. Pažįstami vingiai ir kalneliai. Taip greitai viskas pro šalį lekia! Jovališkė, Staneliai, Paukštakinė, Lėplaukė, miškas. Jau Telšiai.

Brėško, kai į Telšius atvykome. Įjome kažkur, kur būrio vadas vedė. Priešais beateinąs rinktinės vadas. Būrio vadas sukomandavo kariškai pasisveikinti, bet rinktinės vadas visai žmoniškai, be jokio griežtumo, liepė eiti į rinktinės patalpas.

Rinktinės patalpose ant grindų besą paskleisti šiaudai. Ant jų mes sugulėme ir užmigome.

Naktį iš miego pakėlė triukšmas. Vienas šaulys, gimnazistas iš Plungės, mėšlungiškai besitampąs, be sąmonės besąs, ir putos jam iš burnos beinančios. Kiti, aplinkui suklaupę, nusigandę, nežiną ką daryti, bešneką vienas per kitą.

-Rinktinės vadui pranešti, - atėjo vienam mintis.

Tame pačiame name rinktinės vadas miegojo, privačiuose savo kambariuose. Tuojau atėjo jis, ilgomis apatinėmis kelnėmis apsivilkęs, karišką mūlinę ant pečių užsimetęs. Bet ligonis jau buvo nurimęs, tarytum kietai miegojo. Pernešė jį į kitą kambarį ir paguldė ant sofos. Greitai atėjo daktaras Mikulskis - turbūt rinktinės vadas jį pašaukė. Atsisėdęs Mikulskis pasišnekėjo su šauliais, bet ligoniui nieko nedarė. Sakė, kad išmiegos ir vėl sveikas bus.

Rytmetį mūsų ligonis miegojo ilgiau už kitus. Niekas jo nežadino. Kai atsibudo, pradėjo žvalgytis nustebęs. Negalėjo suprasti, kodėl yra ne ten, kur vakare atgulęs buvo. Ką naktį su juo darėsi, nieko jis nežinojo, nieko neatsiminė.

Tai buvo Jurgutis, Plungės gimnazijos moksinys. Po keletos metų Kaune populiarus buvo jis kaip slidininkas, technikos studentas, su didele žydiška barzda.

Sekančią dieną praleidome prekiniame vagone. Suolai buvo padaryti jame, bet mažai kas ant jų tesėdėjo. Grūdosi visi prie vagono angos. Kurie nebepritilpo, ant suolų pasilipo ir per kitų galvas veizėjosi. Visi norėjo matyti. Vagono anga buvo kaip ekranas, kuriame nuolat keitėsi laukai ir kalnai, miškai ir miestai, gyvas, dar nematytas pasaulis. Aš juk ir traukiniu tada pirmą kartą važiavau. Kai ką buvau matęs paveiksluose ir dabar atpažinau. Štai Radviliškis, su gražiu paminklu žuvusiems už laisvę. Jis juk buvo "Trimito" viršelyje. Ir Kėdainiai, taip pat, "Trimite" matyti.

Vakarop pasirodė Nemunas. Į tunelį įvažiavome. Ir tuojau buvo Kaunas. Ore nardė lėktuvai, laidojo katastrofoje žuvusį aviacijos karininką.

Iš stoties ėjome rikiuotėje per nematytą ir gražų miestą. Ėjome ilgai. Štai Šaulių Sąjungos namai, irgi "Trimite" matyti. Balkone stovėjo grupė žmonių, į mus žiūrėjo. Jų tarpe sąjungos vadą pulkininką Kalmantą atpažinau.

Eisena baigėsi prie Pirmųjų universiteto rūmų. Buvo jie dabar šauliškomis karelvinėmis paversti. Antrame aukšte vienas didelis kambarys buvo parodytas mūsų būriui. Asloje buvo paskleisti šiaudai miegoti.

Tuojau ėjome atsinešti vakarienės. Did-lųjų rūmų kieme virė ją ir dalijo, tad netoli tebuvo eiti. Jau buvo sutemusi. Kai grįžau su sriuba, mūsų kambaryje radau atėjusį Eliozį.

Pasikeltęs besąs, sumiesčionėjęs, žandenas užslauginęs. Apsivilkęs su juodu, apzulintu švarku, su drūžėtomis kelnėmis ir baltais medžiaginiais batais. Skurdus tas jo apsirengimas buvo, bet man atrodė poniškas.

Sekančią dieną aš jau buvau pas brolį, Gėlių gatvėje, Žaliakalnyje. Begyvenąs su kitu studentu viename kambaryje, ir pas tą kitą besisvečiuojanti šaulė Mineikytė, mano buvusio klasės draugo Stasio Mineikos sesuo. Šeimininkė pripylė bliūdą vandenio, ir aš mirkiau kojas. Nepratusios prie batų, buvo jos gerokai nukentėjusios. Ilsėjausi ir galvinausi, o brolis vaišino mane kuo galėjo, ką turėjo, nors teturėjo labai mažai. Gyveno jis skurdžiai, tik tada aš, kalmo matu viską matuodamas, jo skurdo nesupratau.

Keletą dienų Kaune praleidome. Stovėjau rikiuotėje ties Karo Muziejumi, stovėjau pas prezidentūrą. Buvome užtvinę Parodos aikštę, kur buvo mums pamaldos atvirame ore. Ten atpažinau pro šalį einantį sąjungos pirmininką Žmuidzinavičių. Ir jį "Trimite" matęs buvau. O vieną dieną visus išrikiavo Vilelšio aikštėje, ir mūsų sveikinti atvyko pats respublikos prezidentas Antanas Smetona. Milžinišku keturkampiu išsirikiavę buvome, atskiromis rinktinėmis. Prezidentas važiavo karietoje, su gražiais arkliais. Važiavo aplinkui, sustojo prie kiekvienos rinktinės ir silpnu balseliu šaukė: "sveiki vyrai!" "Sveiks tamsta!" griausmingai atsakė jam kiekviena rinktinė.

Viena vakarą ėjome į Vytauto ąžuolyną. Tamsią naktį ėjome, o buvo be galo daug šviesų. Šviesų tokių didelių, kokių nebuvo Kėkštuose, kokių nebuvau matęs nė Plungėje. Ir tarp tų šviesų judėjo minia - ir aš jos tarpe, ėjo ir važiavo, vis į kalną. O triukšmas didžiausias: tik rėkia visi, tik dainuoja, kiekvienas būrelis savo atskirą dainą.

Ąžuolyne rodė misteriją, kurią Liudas Gira specialiai tai šventei parašęs buvo. Gražus buvo valdinimas, labai patriotiškas. Scenos centre buvo dausos, kur aplink didelį stalą susėdę buvo kunigaikščiai ir karžygiai. Protarpiais nušvisdavo tai vienas, tai antras scenos sparnas, ir į ten vykdavo atskiri epizodai iš mūsų tautos istorijos: sukilimai prieš rusų okupaciją, knygnešių vargai, nepriklausomybės kovos. Žuvusieji atvykdavo į dausas, kur juos į savo tarpą priimdavo garbingieji proseneliai.

Po valdinimo vyko žaidimas šviesomis. Aukštyn lėkė įvairiaspalvės raketos, padangėse ugninėmis raidėmis virto ir skelbė mūsų pasiryžimą nenurimti be Vilniaus. Gražu buvo labai.

Psskutinę dieną praleidau su broliu. Vaikščiojova po miestą, vakare į Tilmanso kiną užėjova. Kadangi vėlu jau buvo namo grįžtant, draudžiamas laikas mums šauliams, Eliozis apmovė mane su savo studentiška kepuraite, o uniformine šaulišką paslėpė. Taip aš pabuvau studentu nors trumpą laiką. O studento padėtis visuomenėje man tada labai aukšta atrodė.

Kai parvažiuodavo brolis atostogų, pamotė teiraudavosi, kur jis ten Kaune valgyti gauna. Ir jis pasakodavo mums apie valgyklas. Taip įdomiai pasakodavo, kad aš svajodavau kuomet nors valgyklą pamatyti,. Todėl, bevaikščiodamas su juo po Kauną tą paskutinę dieną, pasisakiau norįs valgykloje pavalgyti pietus. Vargšas geras brolis atidavė man paskutinius savo pinigus ir parodė durįs į valgyklą. Pats pasiliko gatvėje. Vieni pietūs kaštavo trys litai, o jis nebuvo toks turtingas, kad būtuva galėjusiu abudu valgyti.

Įėjau į vidų ir atsisėdau prie mažo stalelio. Prie kito, didesnio, sėdėjo šeima su vaikais. Jie domėjosi manim, visą laiką į mane žiūrėjo, todėl aš varžiausi- net kakta prakaitu aprasojo.

Atėjo moteris ir pasakė, kokios sriubos išvirtos. Turėjau pasirinkti vieną- aš tai žinojau, bet juk buvo man vistiek. Greitai pasakiu tą, kurią aiškiau nugirdęs buvau, kad tik greičiau ta moterim nusikratyčiau.

Atnešė bliūdelį sriubos ir dvi mažytes riekutes duonos. Duonos, pagal Kėkštų papročius, tikrai mažai tebuvo prie tokio kiekio putros. Išsrėbiau visą, ir suvalgiau visą duoną.

Tada atnešė mėsos porciją ir tik dvi bulves. Suvalgiau ir tai.

Ir kai jau maniau, kad pavalgęs esu, kad galėsiu sprukti laukant iš to narvo, iš tų varžančių mane žvilgsnių, moteris atnešė dar spotkelį uogienės.

Išraudonavau visas. Kur dabar bedingsiu? Juk ta duona tikriausiai, atnešta buvo su uogiene valgyti, o aš ją suvalgiau su sriuba. Kodėl Eliozis man to nepasakė? Su kuo aš dabar uogienę valgysiu, kad duonos nebeturiu? Juk vienos neėsi. Būtų tas pat, kaip valgyti vieną sviestą.

O čia tie žmonės nuo gretimo stalo vis žiūri į mane. Turbūt galvoja, koks aš mulkis, ir nori matyti, ką dabar bedarysiu.

Laimei, turėjau kišenėje apgraužtą gabalą iš Kėkštų atsivežto pyrago. Taip maždaug kumščio didumo. Išsitraukiau jį ir suvalgiau su ta uogiene.

Brolis tada gyveno Kaune labai vargingai. Viskas buvo brangu. Kai kuomet išgalėdavo nusipirkti sviesto, taupydavo jį, kad užtektų ilgam laikui, tepdavo ant duonos, tik dėl kvapo. Taip ir valgydavo kasdien duoną su sviestu ir saldintu vandeniu. Eiti į valgyklą pietų galėjo tik sekmadieniais, vieną kartą savaitėje.

O aš nesupratau, kad pinigų neturėdamas negali gyventi. Buvau pripratęs ir priaugęs neturėti pinigų, o vistiek visuomet pavalgęs būti. Man pinigai reiškė tik pramogos galimybę.

/ bus daugiau/

PAŽINKIME PRAEITĮ!

35m. NUŽMOGĖJIMO DOKUMENTUI

/tęsinys/

Bet ir tai tebuvo tik dalelė visų numatytų išvežti, nes sprendžiant iš Lietuvoje rastų dokumentų, beveik visi lietuviai ir kitų tautybių Lietuvos gyventojai, žinoma, apilenkiant žydų daugumą, turėjo būti išgabenta. Suprantama, kad pagal bendrus nurodymus, "priešvalstybinių elementų" sąrašai kitose Pabaltijo valstybėse, Latvijoje ir Estijoje, turėjo būti visai panašūs. Tos kategorijos iš anksto buvo sugrupuotos, iš anksto paruoštos išvežimui, dėl to ir praėjo be ypatingų sutrikimų. Jėgos buvo perdaug nelygios, kad būtų galima kaip nors sėkmingiau pasipriešinti.

Tiesa, kitos pirmojo egzekucijos etapo dienos nebuvo tokios sėkmingos. Didelė dalis atsargesniųjų, laimingai nepatekę į pirmuosius ešalonus, daugiau jau nebenakvojo namuose ir prieglobsčio ieškojo miškuose ar kitose slaptesnėse vietose.

Atsimenant, kad visa ši milžiniška egzekucija buvo vykdoma iš karto trijose Pabaltijo valstybėse, nesunku buvo suprasti, kad ji pareikalavo didžiulio transporto, milžiniško kiekio vagonų. Tiesa, tais vagonais į Lietuvą buvo gabenama kariuomenė, skirta puolamiesiems žygiams prieš Vokietiją, o iš čia jau vyko tremtinių ešalonai. Tie grįžtantieji transportai, dėl įprastinio sovietų nesugebėjimo transporto organizuoti, užgriozdino šių trijų Pabaltijo valstybių einančius geležinkelius ir daugelyje stočių išvežamiesiems teko išbūti iki pirmųjų išlaisvinamojo karo dienų...

Kadangi Maskvos instrukcija kalba apie viso "priešstarybinio elemento" išvežimą iš Pabaltijo valstybių ir kadangi beveik visi tų kraštų gyventojai buvo priskirti prie to nepalankaus elemento, tai aišku, kad tokios egzekucijos turėjo būti nuolatos kartojamos, arba vykdomos su trumpom pertraukom, reikalingom susisiekimo keliams pralaisvinti.

apsi.

Kodėl lietuvius norėta ištremti?

Gilinantis į šią žiaurią lietuvių tautos sunaikinimo priemonę, pirmiausia kyla klausimas, kurie motyvai bolševikams ją padiktavo. Juk jie savo agitaciniuose raštuose skelbia, kad jie tautų nenaikiną, o joms padedą kurti savas socialistinio turinio tautinės formos kultūras. Tačiau, tai tik tušti agitaciniais sumetimais skelbiami žodžiai, o dvidešimt penkerių metų bolševikų darbai ir jų oavergtųjų tautų atžvilgiu vestoji politika mums rodo visai ką kitą. Pagaliau pakanka pasiskaityti tuos Lenino ir Stalino veikalus, kur jie rašo apie tautinius klausimus, kad įsitikintume, jog didieji bolševizmo teorikai tautų, kaip tokių, egzistencijos nepripažįsta. Jie vienintėlį dalyką tautai tepripažįsta, būtent, jos gimtąją kalbą, o pagrindinį tautos dalyką- jos tautinę sąmonę stengias sunaikinti.

Tad suprantamas dalykas, kad bolševikiniame rėžime labiausiai nukenčia tos tautos, kurios turi didesnę tautinę kultūrą ir stipresnę tautinę sąmonę. Bolševizmas kiekvienai kultūringai tautai yra lyg raudonasis maras, todėl kiekviena kultūringa tauta taip energingai ir ginasi nuo jo.

Bolševikams smurtu užgrobus Lietuvą, buvo labai aišku, kad didžiausia kliūtis Lietuvai sovietizuoti- tai stiprus lietuvių tautinis susipratimas ir per dvidešimt su viršum metų pasiekti, palyginti, gana dideli kultūriniai laimėjimai. Bolševikų vadams viena tebuvo aišku, kad lietuvių tautinis susipratimas ir nepriklausomo gyvenimo metu pasiekti laimėjimai yra didžiosios kliūtys Lietuvą sovietizuoti ir ją paversti avanpostu prieš Vokietiją, todėl tas kliūtis bet kuriomis priemonėmis reikia sunaikinti.

Kadangi tautos, nors ir nedidelės, negalima nei į kalėjimus sukišti, nei greitu laiku išžudyti, tai it buvo griebtasi, jau nesykį praktikuotos priemonės ją išblaškyti po SSSR mažai gyvenamus plotus ir ją blaškyti taip, kad kuo daugiausia žūtų. Tuo būdu mintis sunaikinti lietuvių tautą bolševikams buvo gyva nuo pat pirmųjų dienų, kai raudonoji armija okupavo Lietuvą. Dar 1940 meyais liepos mėn. pradžioje, ruošiant rinkimus į Liaudies Seimą, tuometinės vadinamosios liaudies vyriausybės galva Justas Paleckis vienam savo pažįstamam prasitaręs, kad ant plauko kabąs nutarimas bent 50 tūkstančių lietuvių inteligentų ištremti į SSSR.

Tie bolševikų sumanymai, matyt, ir platesnius lietuvių sluoksnius pasiekė, nes tuo metu kurį laiką gana daug buvo kalbama apie masinį lietuvių išvežimą. Tačiau tuometinės marionetinės vyriausybės nariai tą gandą užginčijo kaip antisovietinį ir skleidžiamą liaudies priešų. Tik vėliau paaiškėjo, kad tas gandas buvo gryniausia tiesa ir realybėje daug kartų žiauresnė, negu bet kas ją tuomet būtų galėjęs įsivaizduoti.

Pirmasis pradėjo praktikuoti lietuvių inteligentų išgabenimą į SSSR liaudies vyriausybės vidaus reikalų ministeris M. Gedvila. Jis 1940 m. liepos 16 d. parašė šitokį raštelį:

Ponui Respublikos Prezidentui

Valstybės saugumo sumetimais laikau, kad buvusį Lietuvos Respublikos ministerį pirmininką A. Merkį ir užsienių reikalų ministerį Urbšį, kartu su jų šeimomis, reikia išsiųsti iš Lietuvos teritorijos, kaip pavojingus Lietuvos Valstybei, ir Sovietų Sąjungoje apgyvendinti.

Prašau Tamstos, Pone Prezidente, sutikimo.

Kaunas, M. Gedvila

1940. VII. 16. Vidaus Reikalų Ministeris

Pažymėtina, kad prie to rašto M. Gedvila savo ranka pridėjo ir prierašą: "Tvirtinu ir sutinku, Respublikos Prezidentas". Kaunas, 1940. VII. 16.

Tuo būdu tariamajam Respublikos Prezidentui Justui Paleckiui bereikėjo tik pasirašyti; tatai jis, kaip iš jo parašo matyti, gerokai susinervinęs ir padarė. Šis faktas yra tuo būdingas, kad tuometinis tariamasis Resšublikos Prezidentas buv nedaugiau kaip marionetė; faktinasis Lietuvos reikalų tvarkytojas buvo Pozdniakovas, buvęs Sovietų polpredas Lietuvai, o jo artimieji patarėjai ir tiesioginiai jo diktatoriškos valios vykdytojai- saugumo departamento direktorius bei LKP/b/ sekretorius A. Sniečkus ir vidaus reikalų ministeris M. Gedvila. Tad suprantama, kad tuomet lietuvių gyvenimą tvarkė ne įstatymai, bet čekisto naganas

/b.d./

MEŠKERIOJIMAS

/ TĄSA /

Rašo: B. Vaičaitis

Trautai ir spiningas

Spiningas, galima sakyti, yra vidurys tarp musinės meškerės ir meškerės, kurią angliškai vadina bait - casting. Bait - casting aukštaičiai tiesiog vadindavo blizge, nes būdavo ant špulės plonas šniūras ir prie jo rišdavo blizgantį metalinį jauką. Šią meškerę vadinsiu trumpa blizge, kol kas nors nukals tinkamesnį pavadinimą.

Spiningas pasidarė, galima sakyti, universaline meškere, nes su juo galima mesti lengvus jaukus, kaip ir su musine. Sunkesnį spiningą naudojant, galima mesti ir sunkesnius jaukus, kur anksčiau buvo naudojama blizgė.

Su lengvu spiningu naudojamas plonas 4 - 6 lbs. stiprumo šniūras, kuris dalinai pavaduoja musinę meškerę. Sunkesnis spiningas, naudojant 10 lbs. stiprumo šniūrą, atstoja daugumoje atvejų blizgę.

Spiningo špulė yra tuo geresnė, negu sakysime konvencionalinė, kad metant jauką, niekada nemuša atgal, nes pati špulė nesisuka, bet šniūras nuo špulės bėga jai stovint. Įvyniojant šniūrą, spininge įtaisytas mechanizmas, taisyklingai kryžiuodamas, suvynioja špulėje šniūrą.

Turint tokią meškerę, lengvai yra pritaikoma įvairioms žuvims meškerioti. Meškeriotojas mėgėjas turėtų įsigyti vidutinį spiningą, kuris maždaug atitiktų Quick Finnessa 330, arba Mitchell 300 ir antrą lengvą spiningą /light tackle/, kuris naudojamas ypatingais atvejais lengviems jaukams mėtyti ir meškeriojant skaidriame vandenyje. Naudojant lengvą spiningą, kiekvieną kartą pradedant meškerioti, reikia visuomet patikrinti įtampos stabdį, kad didesnė žuvis užsikabinusi nenutrauktų šniūro. Juo minkštesnis mono šniūras ir mažesnis diametras, tuo jis laikomas geresniu ir mažiau pasitaiko kliūčių. Brangus, geros kokybės, to paties stiprumo šniūras, yra vertingesnis, negu tos pačios rūšies pigios gamybos produktas.

Lengvo spiningo mono šniūro diametras nebūna storesnis kaip .008 colių, vidutinio spiningo šniūro diametras skaitomas normalus .012 colių.

Spiningo kartelė privalo būti suderinta su špule ir šniūro stiprumu. Lengvam spiningui reikalinga lengvai pasiduodanti kartelės viršūnė, vadinama light action. Vidutiniam spiningui vartojama kartelė midium action. Ilgesnė kartelė tinka tolimesniam metimui. Iš laivo meškeriojant, tinkamiausia yra 6 pėdų, o nuo kranto 7 pėdų ilgumo kartelė.

Spiningų yra su atvirom ir uždarom špulėm. Spiningo su atvira špule pirmenybė ta, kad labai greitai pakeičiama špulė su kitokiu šniūru. Reikalinga tik nuspausti mygtuką, nuimti vieną špulę ir uždėti kitą, nes plunksna automatiškai užrakina uždėtą špulę. Kiekvienam spiningui galima turėti 3 špules. Su įvairaus stiprumo ir diametro šniūrais. Trautams meškerioti reikalinga didesnio pasiruošimo negu lydekoms, nes toji kilmingoji žuvis gyvena skaidriame ir daugumoje giliame vandenyje. Turi gerą matomumą ir prietaringa trikškmui.

Vieną špulę reikia turėti ne daugiau 4 lbs. stiprumo ir .071 colių diametro. Šis šniūras tinka meškeriojant negiliame, skaidriame vandenyje. Antrą špulę su 6 lbs. stiprumo ir 086 colių diametro, tinkama daugumoje trautams gaudyti. Trečia špulė su 8 lbs. stiprumo šniūru stipresniu negu .086 diametro, naudojama tamsią ir vėjuotą dieną arba meškeriojant naktimis.

Trautų vandenys

Žinant, kad tokiame ežere ar upėje yra trautų, bet pirmą kartą atvykus prie upės sunku pasakyti, kurioje vietoje reikia pradėti meškerioti, prityręs meškeriotojas, apžvelgęs vandens struktūrą, gaus tam tikras idėjas, kur būtų geriausia pradėti meškeriojimą. Toks spėjimas nėra geras ir naudojamas tuo atveju, kai neturima tai vietai vadovo ir nėra vietinio prityrusio meškeriotojo, kuris duotų tikslesnes informacijas apie vietovę.

Upėje gali būti duburiai, slenkščiai, vandens alkūnės, paplauti žvyruotu dugnu pakraščiai, kriokliai, sraunios vandens juostos, upelių žiotys į didesnes upes ar ežerus. Galima pradėti meškerioti prie žiočių, kanalų, užtvankų, krioklių žemesnėje dalyje.

Kylant vandeniui, trautai randasi arčiau krantų prie uolų, krentent vandeniui, jie pasitraukia gilyn ir laikosi prie tamsaus dugno.

Trautai nemėgsta civilizuotų upių, su grįstais arba sutvirtintais lygiais krantais. Upė, kuri teka tiesiai be duburių, be vandenyje augmenijos, krantai neturi gilesnių paplovimų ir neapaugę pasvirusiais į vandenį medžiais, maža tikimybė rasti trautų tokioje upėje, nes ten mažai maisto ir žuvis neturi priedangos.

Svarbu surasti upėje ir ežeruose, kur iš žemės gelmių veržiasi šaltinis, netoliese vasarą, gilesnėje vietovėje, paprastai laikosi trautai. Tose vietose bendra vandens temperatūra gali būti 5 1.C mažesnė, negu toje pačioje upėje tik toliau nuo šaltinio.

Upėje gali būti žvyras ir akmenuotas dugnas bei nuo šaltinių šaltas vanduo, bet jeigu nėra priedangos ir maisto, žuvys tokiose vietose nesilaiko ir meškeriomas neproduktingas.

Bendrai žinant, kur upės vaga yra platesnė ir gilesnė, ten vanduo ne taip sraunai teka, tokiuose vandenyse gyvena didesni trautai, ypatingai jeigu ten randama priedanga, kaip paskendusios uolos, paskendę medžiai upės vagoje.

Atėjus prie upės, reikia gerai išegzaminuoti padėtį ir po to pradėti meškeriojimą nuo spėjamų geriausių vietų. Ežeruose, kur nardo ore kregždės, ton vieton nukreišti meškeriojimą, nes ten kyla iš vandens išsiperėję vabzdžiai, kuriuos trautai medžioja dar vandenyje esančius, o kregždės gaudo jau pakylusius į orą vabzdžius.

/bus daugiau/

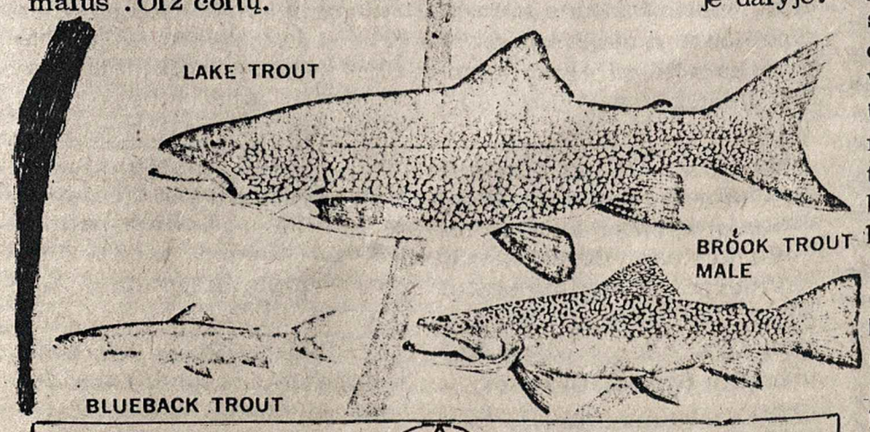

VILNIAUS MIESTO SAVIVALD...

(Atkelta iš 3 psl.)

Bedirbant savivaldybėje, nekartą teko girdėti gerų atsiliepimų iš „vietinių gyventojų apie lietuvių tarnautojus.

— • —

Burmistro kabinetas ir kanceliarija

Vilniaus burmistru buvo vilnietis S. Jo padėjėju - seimo pirmininkas P. Sekretoriaus pareigas ėjo ekonomistas B. iš Kauno, raštvedžio pareigas ėjo K. ir jiems dar talkininkavo teisininkas K. iš Kauno. Čia dar dirbo ir trys merginos. Viena iš jų buvo juodbruvė ir apypilnė. Tarnautojai pramine ją juodąja Ona. Visų tarnautojų asmeninės bylos buvo tvarkomos burmistro kanceliarijos.

Ūkio ir turto skyrius

Šis skyrius savivaldybėje buvo pats didžiausias ir sudėtingiausias. Jam teko prižiūrėti s-bės pastatus, mokyklas, viešąsias išvietes, miesto gėlynus ir parkus. Be to, tvarkyti miesto kilnojamą ir nekilnojamą turtą. Skyrius dalinosi į keturis pagrindinius poskyrius: nekilnojamo turto, kilnojamo, užpirkimų ir švaros palaikymo. Dar buvo techninė dalis, atskaitomybė ir sodininkystė bei gėlininkystė.

Skyriaus viršininku buvo K. B. Kietas, bet gabus ir sumanus administratorius Pirmuoju padėjėju tvarkęs nekilnojamo turto reikalus, buvo P. iš Šiaulių, antruoju - vilnietis B., žiūrėjęs miesto švaros reikalus.

Organizacinė darbo pradžia buvo gana sunki. Kasdien apsilankydavo daug interesantų apie 200. Juos reikėjo priimti, išklausyti ir sutelkti eigą jų prašymams. Skyriuje dirbo apie 45 tarnautojų. Prie jų dar tenka pridėti mokyklų sargus, išviečių valytojus bei kitą pagalbinį personalą.

Per užpirkimų skyrių ėjo savivaldybės įstaigų aprūpinimas įvairiausiais reikmenimis.

Kiti savivaldybės skyriai

Buvo dar Finansų ir Mokesčių, Vandentiekio ir Kanalizacijos, Statybos ir Urbanistikos, Savišalpos ir Sveikatos skyriai. Savivaldybės veiklą ir atskaitomybę tikrino 4 inspektoriai. Dar s-bė turėjo savo policiją, gaisrininkus ir šilumine elektros jėgainę, kuri aprūpindavo Vilniaus miestą elektros energija.

Darbas buvo vieningas ir planingas. Vienas su kitu tarėsi, vienas kitam padėjo.

Darbas ir pramogos

Mūsų skyriaus viršininkas buvo didelis sporto mėgėjas, Vilniaus LFLS sporto klubo pirmininkas. Savo skyriui daugelį tarnautojų pasirinko iš aktyvių sportininkų. Jie buvo geri sporto atletai ir darbštūs administratoriai. Jauni, 23-27 metų, paruošti Kauno miesto savivaldybėj. Savo pareigas atliko pavyzdingai.

Raštvedžio pareigos, studijos universitete ir reikalų vedėjo pareigos iš manęs pareikalavo nemaža laiko ir energijos. Tačiau surasdavom laiko ir pramogoms. Valakumpių vasarvietė, Žalieji ežerai, Basanavičiaus parkas ir Panerio kalvos viliote vyliojo į gamtą. O netoli Trakų ežeras. Būrialinas ir maudymasis teikė gyvenimui džiaugsmą. Plaukikas A. ir sunkaus svorio boksininkas Z. išmokė mane džiaugtis ir gėrėtis vandens sportu.

O pats miestas su įdomiom kavinėm ir naktiniais barais vyliojo vėl savu keliu. Valstybės dramos teatras ir lenkų operetė "Liutna" teikė dvasinę pramogą. Puošnios, koketiškos lenkaitės ir studentės lietuvaitės sutelkė savotišką spalvą tuometiniam Vilniui. Ir Vilniaus amatininkai su savo garsiais išdirbiniais teikė skoningą ir įvairią pasiūlą išlepintam žmonių skoniui.

/ bus daugiau /

A A A

JEIGU GERI IR GALI GERTI — TAVO REIKALAS;
BET JEIGU GERI IR MATAI, KAD GĖRIMAS IMA NAIKINTI TAVE PATĮ, TAVO IR TAVO ARTIMŲJŲ GYVENIMĄ IR NORI NUSTOTI GERTI — ATEIK PAS MUS. MES GALIME TAU PADĖTI.

LIETUVIŲ (ALCOHOLICS ANONYMOUS) A.A. GRUPĖ
(Lithuanian A.A. Group)

susirenka kiekvieną trečiadienį, NL redakcijos patalpose (7722 George Street, La Salle, Que.) 8 v.v. Susirinkime kalbama lietuviškai. Jie atviri visiems, ieškantiems pagelbos. Atėjęs pas mus — nebebūsi vienas. Jei nori daugiau informacijų skambink: Leonui G. 366-2548 (namų) arba 489-5391 (darbo tel.), Juozui S. 365-0691, Henrikui N. 277-7868.

CFMB LIETUVIŠKA RADIJO PROGRAMA
RADIO 1410 MONTREAL
KIEKVIENĄ ANTRADIENĮ NUO 11 iki 11,30 val. vak.
PROGRAMOS VEDĖJAS
L. Stankevičius, 1053 Albanel Cr., Duvernay, P.Q. TEL. 669-8834

PRENUMERATA $ 10.00 metams ir $6.00 pusei metų.
KELEIVIS
PUBLISHING COMPANY
TEL. 268-3071
PUBLISHERS OF THE LITHUANIAN WEEKLY SINCE 1905
636 EAST BROADWAY • SOUTH BOSTON, MASS. 02127

KREIVI VEIDRODŽIAI

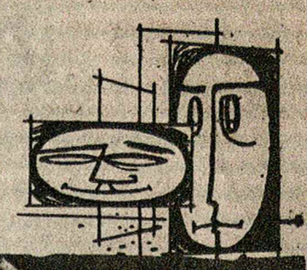

Ne pagal tvarkdario nuomonę, fotografija laimėjusi I-mą vietą. "The Montreal Star"

AR REIKIA SLĖPTI METUS?

FILOMENA TAUNYTĖ

Mūsų kontoros valytoja Ona Pipinienė pradėjo sloguoti, ir į kairiąją ausį įsimetė dieglys. Mes prikalbėjome ją eiti į poliklinika.

Gydytojas, pažiūrėjęs tuščią jos ligos istoriją, nusigando.

— Jūs ką, Pipiniene, iki šiol nesirgote!

— Ne, — tarė Pipinienė.

— Tai baisu, — sako gydytojas seselei, — moteris penkiasdešimties metų, o jos ligos istorija visai plonytė, nėra nei rento geno, nei kraujo, nei ginekologo bei kitu specialistų konsultacijos.

Seselė pradėjo teisintis ir rašyti nukreipimus ligos istorijos pastorinimui.

— Man skauda ausį, — sako išsigandusi Pipinienė.

— Paskui, paskui, — sumojavo rankomis gydytojas, — pirma pasitikrinkite.

Mūsų įstaigos viršininkas atostogų sąskaita davė Pipinienei keturias poilsio dienas, ir ji pradėjo tikrintis.

Gydytojas, apžiūrėjęs pastorėjusią jos ligos istoriją, pasidžiaugė:

— Atrodo solidžiau. Nebeprikibs.

— Man skauda ausį, — pasakė Pipinienė. — bet aš daugiau niekur nevaikščiosiu, prirašykite vaistų.

— Ką ten ausį, — sako gydytojas. — Ausis menkniekis. Tamstai daug baisiau. Tamstai klimaksas.

— Ar tai vėžys! — paklausė pablyskusi Pipinienė.

— Gali būti ir vėžys, — tarė gydytojas. — Visko dar bus. Tamstai vadinamasis pereinamasis amžius. Dabar skauda ausį, paskui pradės skaudėti rankas, kojas, pasidarysite pikta, irzli ir nesugyvenama. Pradėsite dažnai verkti, rašinėti skundus. Tapsite nereikalinga vyrui ir vaikams. Galite net išprotėti. Reikia didvyriškai sutikti likimo smūgius.

— Man jau dreba rankos, — pravirko Pipinienė.

— Matote, jūs jau verkiate, — sako gydytojas, atkišdamas receptą. — Po 15—20 lašų 3 kartus per dieną.

Pipinienė nusinešė receptą į vaistinę ir, paimdama vaistus, paklausė:

— Ar tilps 15 lašų į vieną ausį?

— Į kokią ausį? — nustebo vaistininkė. — Gerti po 15 lašų 3 kartus per dieną.

— Nuo ko gerti! — paklausė Pipinienė

— Kokie įkyrūs klientai, — sako vaistininkė. — Čia vaistai nuo kosulio. Arnerių metų. Tamsta pati nežinai, kuo sergi!

— Kad aš nekosėju, — sako Pipinienė. — Man ausis.

— Ar jūs išprotėjusi, ar ką, pati nežino, nuo ko gydosi, — supyko vaistininkė.

Kontoroje Pipinienė verkė, ir mes visos liepėme jai dar kartą nueiti į polikliniką išsiaiškinti.

— Nereikėjo sakyti, kiek tau metų, — sako mūsų skyriaus vedėja. — Moteris turi jaunintis. Jeigu tik gydytojas sužino metus, tai nustato tą diagnozę iš „k" taisės ir nebegydo. Tau, Onute, reikėjo sakyti, kad tau dvidešimt penkeri.

Pipinienė nuėjo į polikliniką aiškintis.

— Ar jums ne vis tiek, nuo ko tie vaistai, — sako gydytojas. — Jūsų ligoje svarbu tikėti vaistais, nes čia grynai psichinis susirgimas.

— Jau psichinis, — pradėjo raudoti Pipinienė, — prieš dvi valandas buvo dar pereinamasis.

— Jeigu norite gauti ligoninapį, tai aš jo negaliu duoti, — eikite pas vedėją, — sako gydytojas.

Pipinienė pas vedėją. Vedėja pasisodino, nusišypsojo, išklausė ir liepė pakviesti gydantyjį su visa ligos istorija.

Gydantysis dūrė pirštu į diagnozę, ir abu reikšmingai susižvalgė.

— Matote, Pipinien, — sako vedėja. — Jums reikėtų pasitikrinti pas psichiatrą. Jums kliedėjimo — įtarimo idėja.

Pipinienė nebeėjo. Parėjo namo, prisidėjo prie ausies karšto vandens pūslę ir atsigulė.

— Kada tai baigsis! — pasakė, sugrįžęs iš darbo, jos vyras. — Ketvirta diena šilto viralo negaunu. Man ne taip diegia visus šonus, bet aš nelakstau po poliklinikas ir neieškau ligų.

To buvo per daug. Pipinienė pasikėlė ir trenkė vyrui su pūsle. Pūslė, nepritaikyta tokiems reikalams, sprogo ir apipylė vyrą verdančiu vandeniu.

— Žinau, kad mane mesi, — tarė ji.

— Man ir gydytojas taip sakė. Per tave visos mano ligos, kraugery tu.

Vyras labai nusigando, nes anksčiau Pipinienė visuomet elgdavosi švelniai.

Tą pačią dieną Pipinienė parašė skundą ministerijai, kaip buvo išpranašavęs gydantysis.

„Man suskaudo ausį, — rašė ji. — Tačiau gydytojas, ten visai nežiūrėjęs, nustatė ligą iš raidės „k" ir prirašė vaistų nuo kosulio. Mano skyriaus vedėja, kur aš dirbu valytoja, man sakė, kad reikia slėpti metus, nes, jeigu poliklinika sužino metus, tai visoms ir stato pereinamąją ligą ir nebegydo. Jeigu yra tokie gydytojai, tai kur man dėtis ir kur man gauti pagalbą, nes mano vyras labai blogas ir visai manęs neatjaučia, be to, žada mesti..."

Skundą patikrino. Pipinienės ligos istorija po to patikrinimo labai sustorėjo, o tuo pačiu metu nustojo skaudėti ir ausis. Dabar jau pati Pipinienė pradėjo jaunintis ir visiems sakosi esanti trisdešimt vienų metų.

("Tarybinė Moteris" — Vilnius)

NAUJŲ SKAITYTOJŲ VAJUS

NAUJIENOS tvirtai stovi ir kovoja už Lietuvos ir pavergtų lietuvių laisvę, neidamos ir nesidėdamos į sandėrius su okupantais ar jų įgaliotiniais.

KAINUOJA: Chicagoje ir Kanadoje metams — $30.00, pusei metų — $16.00, trims mėn. — $8.50, vienam mėn. $3.00. Kitose JAV vietose metams — $26.00, pusei metų — $14.00, vienam mėn. — 2.50. Užsieniuose — $31.00 metams. Susipažinimui siunčiama savaitę nemokamai.

Prašoma naudoti žemiau esančią atkarpą.

NAUJIENOS,
1739 So. Halsted St.,
Chicago, Ill. 60608

☐ Siunčiu ..... dol. Naujienų prenumeratai, Jubiliejinio vajaus proga paremdamas lietuvišką spaudą.

☐ Vajaus proga prašau siųsti Naujienas vieną savaitę susipažinimui nemokamai ir be jokių įsipareigojimų.

PAVARDĖ IR VARDAS .....

ADRESAS .....

hamilton

Vienintelis lietuvių bankelis Kanadoje
įsikūręs nuosavuose namuose —

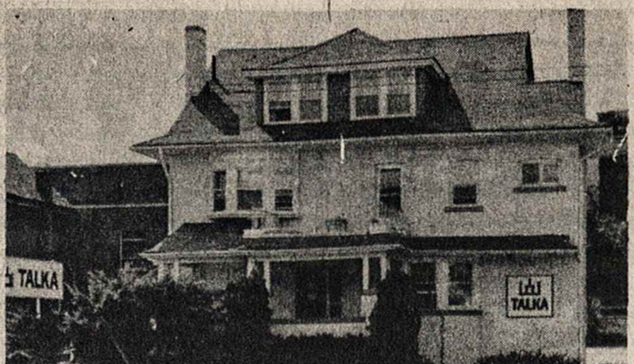

Hamiltono Lietuvių Kredito Kooperatyvas
"TALKA"

830 Main Street East, telefonas 544-7125

Darbo valandos: pirmadieniais - ketvirtadieniais nuo 10 iki 5 val., penktadieniais nuo 10 iki 7 val., šeštadieniais nuo 9 iki 12 val. Liepos - rugpjūčio mėn. ir prieš ilgus savaitgalius šeštadieniais uždaryta.
Nemokama gyvybės ir asm. paskolų drauda.
Nemokamas pilnas čekių patarnavimas.
Kapitalas — virš $7.000.000.

MOKAME UŽ:
depozitus (P.C.A.) .. 6%
santaupas 8½%
term. depozitus 1 m. 9½%

IMAME UŽ:
asmenines paskolas .. 12%
nekiln. turto pask. 11%

Ema Dirsienė ir Loreta Dirsytė išgyvenusios Floridoje virš keturių metų, sugrįžo ir vėl gyventi Hamilton. Palm Beach Lietuvių klubas Juno Beach savo veiklioms narėms surengė puikias išleistuves. Klubo valdybos narės A. Garmienė ir O. Juozaitienė įteikia klubo narių dovanas gyvenimui Amerikoje prisiminti. Šalia sėdi solistė Juozė Daugelienė ir Ringailė Zotovienė. Nuotrauka J. Daugėlos.

INTENSYVUS PASIRUOŠIMAS

SLA 72 kuopos gegužinės ruoša vyksta sėkmingai. Loterijos bilietai platinami. Loterijai prizų jau paaukojo p.p. Paukščiai, Dauginai, Kalainiai ir J. Šarapnickas iš St. Catharines, Matukaičiai iš Canfield, K. Mikšys, J. Varnas, V. Bagdonas, Triponai, Melnykai iš Hamiltono.

Kaip jau minėta, gegužinė ruošiama Nijolės Sadūnaitės garbei. Iš gauto pelno jos vardą įamžinsime įnešdami į KLF $100. Apie N. Sadūnaitę palankiai atsiliepia ne tik lietuviai bet ir kanadiečiai.

A. Padolskis iš Paris, Ont. kur visada vyksta SLA gegužinės, rašo: "SLA loterijos bilietus jau išplatinau. Bilietus platinti tarp svetimtaučių sunkumų nėra. Vietos gyventojai lietuvius gerbia už mūsų pastangas prieš Lietuvos okupantą." A. Padolskis, platindamas bilietus tarp kanadiečių, plačiai painformuoja apie Lietuvos okupantą, sovietus ir ten vykdomą genocidą.

Liepos 25 d. sekmadienį įvyks Lietuvos laisvės kovotojos Nijolės Sadūnaitės pagerbimas. A. Padolskio Sodyboje 158 Willow St. Paris, Ont., tą dieną plevėsuos Kanados ir Lietuvos vėliavos. Bus trumpa apžvalga apie N. Sadūnaitės pogrindžio veiklą ir vykusį teismą.

Važiuojantiems iš vakarų į rytus, į gegužinę reikia pasukti 2-ju keliu, privažiavus 5-tą kelią yra šviesos. Prie šviesų sukti į kairę ir užl, 5 mylios privažiuosite A. Padolskio Sodybą. Važiuojantiems iš rytų į vakarus 5-ju keliu, privažiavus 2-rą kelią, prie šviesų sukti į dešinę. Posūkio vietoje bus rodyklės, rodančios kryptį į gegužinę.

Svečiai bus vaišinami darbščiųjų narių paruoštu maistu. Kas norės virti ar kepti, galės naudotis virimo krosnimis. Kviečiame visus lietuvius atvykti į šią nepaprastą gegužinę!

Kuopos Valdyba

st.catharines

STIPRIOS VEIKLOS METAS

Miesto šimtmečio sukaktis pareikalavo ir iš lietuvių pusės pastangų pasi o pusės didelių pastangų pasirodyti ir reikia pasakyti, kad lietuviai pasirodo nuostabiai gerai. Gal kiek ir nekuklu, bet kultūrinės istorijos ateičiai svarbu žinoti, kad 30 tautinių grupių veikloje lietuviai yra užėmę pirmą vietą. Nesenlai lietuviai gavo už pirmaeilę veiklą Folk Arts specialų pažymėjimą raštu, o dabar Kanados vyriausybė įteikė lietuviams per federalinio parlamento narį G. Parent simbolinį atžymėjimą- Kanados tautinę vėliavą.

Viso centre buvo lietuvių vakaras-"open house", kurį kanadiečių dienraštis Standard pavadino geriausiai pravestu renginiu iš visų tautybių. Tai ypač svarbu, žinant, kokios mūsų jėgos čia yra ir jas palyginus su ukrainiečių, lenkų ir kitų gausių tautybių jėgom.

To vakaro metu tikro lietuvybės triumfo valandą sutelkė Hamiltono Gyvataras, bet tą Gyvatarą reikėjo pristatyti punktualiai, kas ir yra vienas iš geros veiklos požymių. Mūsų šokėjai pasirodė kelis kartus miesto renginiuose, tame "open house "žygiavo milžiniškam tautybių festivalio parade. " Miss Lithuanian Community"šoko baletą Brock u-to auditorijoje ir Canadiana pasirodyme. Ir šiemet puikiai atrodė lietuvių parodinis langas vienoje miesto centrinėje parduotuvėje ir lietuviai vėl turėjo savo gerai, žinoviškai paruoštus valgius didžiulėje sporto arenoje. Lietuviai, kad ir negausūs, bet dailiai ir tvarkingai žygiavo parade, kuriame praėjo virš šimtas paradinių vienetų, jų tarpe net kiniečiai, filipiniečiai, karibiečiai. Tuo būdu Lietuvos ir lietuvių vardas yra garsinamas visų pasaulio tautų tarpe. Kažin ar kas galėtų tą vardą geriau beišgarsinti.

Čia tenka vėl pagarbą už tą visą atiduoti mūsų pasišventusiems jaunimo vadovams, ypač Stasei Zubrickienei ir Nijolei Latauskaitei - Želiaznik už paaukojimą net viso savo poilsio. Taip pat jų vyrams už teikimą joms pagalbos. Pagarba šių metų iškiliajai lietuvaitei, kuri puikiai reprezentuoja lietuvius, kur tik to reikia. Taip pat buvusioms iškiliosioms lietuvaitėms už visokeriopą talką ir visiems šios bendruomenės lietuviams. Visiems, nes niekas niekad neatsisako ateiti ir atlikti pavesto darbo. Ypatingai bendruomenės moterų valdybai su pirmininke Anele Ališauskiene už pasigėrėtiną atlikimą lietuvybės darbo.

-•-

Birželinių išvežimų paminėjimas irgi praėjo gražiai ir įspūdingai pamaldose ir prie laisvės paminklo penkioms vėliavoms. Gilią ir reikšmingą paskaitą paskaitė torontiškis, žinomas visuomenininkas Augustinas Kuolas. Specialiai skirtą eilėraštį šiam minėjimui jautriai paskaitė Pranė Norušienė, poezijoje besireiškusi dar studijų laikais laisvoje Lietuvoje.

Marius Šetkus Thunderbay, u-te studijavęs atominę fiziką-matematiką gavo bachelor of science laipsnį. Jis pasiryžęs siekti magistro bei doktorato laipsnių. Žinant jo palinkimą į šią sritį galima tikėtis, kad savo tikslo jis ir pasieks. Linkime jam geriausios sėkmės.

Kor.

toronto

popietė savuose namuose

S. Pranckūnas

BAIMĖ AR NUOMONĖS PAKEITIMAS

Papietavęs ir ragaudamas jau nebe pirmą iš Lokio baro užsakytą stiprumėlį, pilietis yra gerokai užsirūstinęs. Savo nepasitenkinimą jis reiškia visai stalo kompanijai, rodydamas prieš save atskleistą Pasaulio Lietuvį. Jam tiesiog nesuprantama, kaip esą galimi tokie dalykai savoje spaudoje? Kaip Pasaulio Lietuvių Bendruomenės organas gali taip neigiamai atsiliepti apie aukščiausią ir savo neklaidingumu dar niekuomet nepažeistą autoritetą? Apie tokį krikščionybės autoritetą, kurio neklaidingumui yra padėti amžių amžiais nusistovėję, neliečiamos tvirtybės pagrindai. Tokie pagrindai, kuriais vadovaujasi visas krikščioniškasis pasaulis, o tuo labiau mūsų mažoji Lietuva. Jis, kaip tyčia, šiandieninėje sekmadienio pamaldų antroje rinkliavoje Vatikano reikalams paaukojo visą penkinę. O čia štai, ką tik iš bičiulio gautame Bendruomenės oficioze, jis išskaitęs taip nemaloniai įžeidinėjant šv. Tėvą, pavadinant Vatikaną net Penktaja Kolona, susitarusia su sovietais sugriauti Vakarinę kultūrą...

Pasaulio Lietuvio mintimis nepatenkintas pilietis, atrodo, turėtų dar daugiau ką pasakyti, bet jį pertraukia prie to paties stalo sėdėjęs kitas pietautojas. Įsiterpdamas ir nekreipdamas daugiau dėmesio į ano porinimą, kaimynas pasigaili tos penkinės, kuri būtų atnešusi daug daugiau naudos, jeigu būtų patekusi į pirmos rinkliavos lėkštę. Antruoju atsikvėpimu jis prisipažįsta irgi skaitęs tą straipsnį, ir pripažįsta Pasaulio Lietuvį ten parašius tikrą teisybę. Jeigu kitais atvejais Bendruomenės oficiozas kartais ir suklysta, tai šį kartą savuoju teisingumu pataikė į patį taikinio vidurį.

Jau ne vien iš lietuviškos perspektyvos žiūrint, matome Vatikaną ne visus lygiai traktuojant. O ypatingai, kiek tai liečia mus, tos numylėtosios Lietuvėlės katalikus. Ypatingai mums taip norėjus, taip troškus kokios pastebimesnės Vatikano malonės, bent kokio ryškesnio pripažinimo visais atžvilgiais nusipelniusiai Marijos žemei. Nežiūrint ko mes nedarėme, kaip nepataikavome supildami net visą pusmilijonį sunkiai savo sutaupytų pinigėlių į Romos požemius, nieko bendro su lietuviškumu neturinčiam reikalui ir už tai negavome net mūsų svajotojo Lietuvio kardinolo.

O kalbant plačiau apie bendruosius reikalus, visą padėtį matome dar tamsesnėje pespektyvoje. Tuo labiau, kad pereitame dešimtmetyje Vatikane pradėjo rodytis keisti, visą katalikišką pasaulį stebiną reiškiniai. Vienas iš nuostabiausių ir būdingiausių buvo tas, kad Popiežius savo audiencijoje teikėsi priimti tą sovietų maklerį Gromyko. O vėliau, vis daugiau derinantis sovietų politikai, matome iš primato pareigų pavarytą kardinolą Mindszenty. Lyg to atstatymo būtų buvę dar per maža tam, 15 metų sovietų kalėjimuose iškalėjusiam seneliui, Popiežius jį dar suniekino, uždrausdamas jam viešai kalbėti.

Arba, kitu pavyzdžiu, prisiminus ukrainiečių kardinolą Slipyj, kurį popiežius neva išvadavo iš sovietų koncentracijos sto[...]os, anam ten iškalėjus 18 m., kad vėliau padarytų savuoju Vatikano kaliniu, atimdamas jam bet kokią teisę pasisakyti apie sovietinę vergiją.

Todėl dabar tenka stebėtis, kad birželio 20 d. artinantis Italijos rinkimams ir pamačius, kad komunistai gali tuos rinkimus laimėti, Vatikanas paskelbė, kad balsuojantieji už komunistus kandidatus bus ekskomunikuoti.

Bet vis dėl to, birželio pradžioje Vancouver'yje įvykusioje Habitat konferencijoje, kur dalyvavo 131 tautų atstovai, pabaigos rezoliucijų balsavime, Vatikano atstovas tvirtai palaikė afrikiečių ir sovietų pusę.

Taupyk ir skolinkis

Pirmutiniame ir didžiausiame TORONTO LIETUVIŲ KREDITO KOOPERATYVE
PARAMA

MOKA:	IMA:
9¾% už 2 m. term. dep.	9½% už asm. paskolas
9% už 1 m. term .dep.	9½% už mortgičius
8¼% už pensijų ir namų planą	
8¼% už spec. taupymo sąsk.	
7½% už taupymo s-tas	
6% už čekių s-tas (dep.)	

AKTYVAI virš 12 milijonų dolerių

Asmenines paskolas duodame iki $10,000 ir mortgičius iki 75% įkainoto turto. Visų narių gyvybė apdrausta santaupų dydyje, bet nedaugiau $2,000. Asmeninės paskolos mirties atveju apdraustos iki $10,000. Nemokamas čekių ir sąskaitų patarnavimas — piniginės perlaidos, kelionės čekiai (American Express) Kitos paskolos: (Line of Credit) ir antrieji mortgičiai.

KASOS VALANDOS: pirmadieniais — nuo 10 val. ryto iki 6 val. vakaro; antradieniais ir trečiadieniais — nuo 10 val. ryto iki 3 val. po pietų; ketvirtadieniais — nuo 10 val. ryto iki 6 val. vakaro; penktadieniais — nuo 10 val. ryto iki 8 val. vakaro; šeštadieniais — nuo 9 val. ryto iki 1 val. po pietų (liepos ir rugpjūčio mėnesiais šeštadieniais uždaryta).

BŪSTINĖ: Lietuvių Namai — 1573 Bloor Street West, Toronto, Ontario M6P 1A6
Telefonai: **532-8723** ir **532-1149**

Balio Maskeliūno

ĮVAIRIŲ DRAUDOS BENDROVIŲ ATSTOVYBĖ

VISŲ RŪŠIŲ DRAUDA • *20 METŲ PATIRTIS*

Tel. 251-4864 arba 251-4025 — Namų tel. 277-0814
2405 Lake Shore Blvd. West, Suite 403, Toronto, Ont. M8V 1C6

ĮVAIRŪS SIUNTINIAI

į Lietuvą, Latviją, Estiją, Ukrainą, Sov. Sąjungą paprastu ir oro paštu

Siunčiame Jūsų sudarytus ir apdraustus įvairius siuntinius iki 19¾ svarų gryno svorio. Turime pardavimui įvairių medžiagų ir kitų prekių. Sąžiningai ir greitai patarnaujame.

DARBO VALANDOS: TREČIADIENIAIS — UŽDARYTA. Pirmadieniais, antradieniais, ketvirtadieniais ir penktadieniais — nuo 9 v. ryto iki 7 v. vakaro; šeštadieniais — nuo 9 v. ryto iki 5 v. vakaro.

LIETUVIŲ ĮSTAIGA **Baltic Exporting Co.** 482 Roncesvalles Ave., Toronto 3, Ontario
Telefonas LE 1-3098 Savininkai S. ir F. Janavičiai

Dresher-Barauskas INSURANCE AGENCY LTD.

Visų rūšių drauda • *VALTERIS DREŠERIS*

• Įstaigos tel. 233-3334 ir 231-2661 • Namų tel. 233-4446 •
• 3828 Bloor St. W. (Prie Kipling ir Six Point Plaza) •

V. Bačėnas ***All Seasons Travel***, B.D.
2224 DUNDAS STREET W., TORONTO, ONTARIO M6R 1X6
Visais kelionių reikalais betkur pasaulyje skambinti
tel. 533-3531

LIETUVIŲ NAMAI

Pereitą sekmadienį popietėje dalyvavo apie 150 svečių. Buvo daug retai matytų veidų. Matyt, šiltą sekmadienio dieną daugiau šeimų pasirinko pietus valgyti ne namie.

Svečių knygoje pasirašė Petras ir Ona Čelkiai iš Neckd Dearborn, Mich., V. ir P. Dubauskai iš New York'o, K. Karuža iš Los Angeles, Cal., ir N. Kisza iš New York.

Svetainės Lokys administracija praneša, kad vasaros atostogų metu ir šiemet svetainėje galima pavalgyti skanius pietus nuo 12 val. dienos iki 6 val. v. Lokio valgius šiemet gamina naujos šeimininkės, tad verta išbandyti.

Svetainėje Lokys veikia elektrinis tenisas. Tas žaidimas pasidarė tiek populiarus, kad labai dažnai norintieji juo pažaisti turi palaukti eilės. Svetainėje yra ir didelis spalvotos televizijos ekranas. Per olimpinius žaidimus tame ekrane bus galima matyti žaidimų programą. Lokio patalpa gerai vėdinama, tai čia žiūrėti olimpinius žaidimus bus malonu.

Vilniaus Operos solistės, Danguolės Juodikaitytės koncertui pakvietimus galima gauti LN pas dainietes. Koncertas įvyks š. m. liepos mėn. 18 d., sekmadienį, 4 val. p.p. Karaliaus Mindaugo menėje, LN. Solistei akomponuos muzikas Jonas Govėdas.

Tėvo Dienos proga ant Menės stalų stovėjo gražios gėlių puokštės ir atėjusiems tėvams buvo prisegti raudonų rožių žiedai.

1976-ius metus LN pradėjo turėdami 630,431 dol. skolos. Dabar, gegužės mėn. 31 d. sąskaitos rodo, kad skolos sumažėjo 71.266 doleriais.

Laikas apsipręsti

KUR PRALEISTI VASAROS ATOSTOGAS ?

Praeitais metais rašytojas Vytautas Alantas parašė Dirvoje tikrai gražų ir įdomų straipsnį apie Ocean City, N.J., nušviesdamas miesto ir vasarvietės prie Atlanto vandenyno nepaprastumą, svetingumą ir grožį, kur prie kiekvieno namo išdidžiai stiepiasi įvairias - palviai pražydę gėlynai, nepaprastai savo egzotika įdomūs medžiai ir puikūs visais atžvilgiais restoranai bei viešbučiai. Susidomėjau ir aš šia vasarviete, o ypač, kad buvo iškeltos nepaprastai geros ypatybės Croft Hall, lietuviško Jasinskių viešbučio. Ir 1975 m. vasaros metu, su žmona, pravažiuodami, sustojome dviem savaitėm pailsėti.

Man susidarė labai teigiamas įspūdis, nes buvau savo laiku pripratęs prie Baltijos jūros, kur balto smėlio paplūdimys su savo kopomis ir toliau nuo jūros ošiantis pušynas bei eglynas ir negili, tyvuliuojanti jūra vilioja maudytis ir saulintis mėgstančius žmones. Buvau prie to sūraus vandens ir Palangos kurorto grožio pripratęs, net sužavėtas, ir jokie vasarojimo pakaitalai man neegzistavo. Visad taupydavau pinigus atostogoms Palangoje. Ir įsitikinau, kad pats Ocean City gražus kurortinis miestas daug kuo primena neužmirštamą Palangą, o patogumų čia radau tikrai daugiau, negu Palangoj.

Dabar nesistebiu, kad šią vasarvietę gana gausiai lanko Čikagos, Detroito, Clevelando ir kitų miestų lietuviai. Ypač mane nustebino, kad šio miesto nemėgsta ir čia nesilanko juodieji Amerikos gyventojai. Pasiteiravus, paaiškėjo, jog šie žmonės nemėgsta šios vasarvietės tik todėl, kad ji pasiskelbė sausu bealkoholiniu miestu: čia nėra saliūnų, barų, naktinių klubų. Ir kitose krautuvėse neparduodami alkoholiniai gėrimai, - net neįmanoma čia gauti alaus ! Kas nori jo nusipirkti, turi važiuoti už tilto, bent 4-6 mylias nuo paplūdimio. Taigi, čia nėra jokios diskriminacijos, o tik prisitaikoma prie ramių žmonių skonio, kurie nori ramybės ir sveikatos.

Iki šiol šiame mieste sėkmingai vertėsi viešbučių biznių tik vieni lietuviai-Jasinskiai/jo žmona buvo žinomų Lietuvos veikėjų ir bankininkų Vaitokaičių šeimos kilmės- Vaitokaitytė/ tačiau, Jasinskiui sunegalavus ir savo viešbutį pardavus, šiuo biznių verčiasi ir sumaniai jį tvarko lietuviam labai draugiški ukrainiečiai visuomeninink ai Theodor Mychallyshyn ir John Melnyk. Jie visaip prisitaiko prie lietuvių ir iš anksto prašo registruotis pas juos Croft Hall viešbutyje. Užtikrina, kad jų vadovybėje tvarkomas viešbutis patenkins tokių lietuvių pageidavimus.

Galiu pabrėžti, kad Jasinskių buvusi pilis ir dabar tokia pasilieka. Pvz. iš rytų į kiekvieną kambarį be jokio atlyginimo, įnešama kava. Šiemet Croft Hall pilis dar pagražėjo. Vidus išdekoruotas, grindys išklotos naujais kilimais, svečių kambary pastatytas spalvuotos televizijos aparatas. Bet nuo 12 val. nakties įsiviešpatauja visiška tyla ir poilsio niekas nedrumsčia.

Išnuomuojami apartamentai su virtuve ir be jos, po vieną, po du ir po tris kambarius su visais patogumais ir apstatyti moderniais baldais, net po 3 dvigubas ir nedvigubas lovas, visuose kambariuose įrengtas bėgančio-gėlo vandens kranai.

Croft Hall
(VIEŠBUTIS)

Ocean City yra tik 55 mylios nuotolio nuo Philadelphijos - kur gimė Amerikos laisvė, kur buvo pirmoji Amerikos sostinė, tad iš Ocean City lengva pasiekti Philadelphiją, kur šiemet ypatingai iškilmingai bus švenčiama 200 metų nepriklausomybės sukaktuvinė šventė.

Croft Hall pilis stovi visai netoli nuo Atlanto vandenyno, užtat pėsčia nueiti į paplūdimį ir sugrįžti, tik vienas malonumas. Mėgėjams yra įvairios karusėlės, žaidynės.

Visus patogumus pergyvenęs, noriu patarti NL skaitytojams iš anksto užsisakyti vietą šiame viešbutyje, kuris pasiekiamas ne tik laišku bet ir telefonu: Croft Hall Hotel 601 Atlantik Ave., Ocean City N.J. 08226, tel.: 609-399-9871. Kainos irgi žymiai pigesnės negu kituose viešbučiuose bei moteliuose.

V. Mingėla

Delmar Ceramics
(Mike Rutkauskas)
GREEN WARE GLAZES FIRING KILNS
477-G DELMAR AVE.,
POINTE CLAIRE. P.Q. H9R 4A5
TEL. 695-0370

sudbury

GARBINGA SUKAKTIS

/Ištraukos iš Sudbury Star/:

Christ The King parapijos nariai, kartu su vietiniais lietuviais, kurie kiekvieną sekmadienį turi savo šventovėje pamaldas, ir daug asmenų iš apylinkės, susirinko pagerbti kun. Antaną Sabą 40 metų kunigystės ir 25 m. darbo parapijoje sukaktuves.

Minėjimas prasidėjo kun. A. Sabo koncelebratinėmis padėkos mišiomis, dalyvaujant jo broliui kun. Augustinui Sabui, St. James parapijos klebonui- Blend River, R.J. van Berkel, vietinės parapijos klebonui, Victor Amadio, Brian McKee, parapijos kunigams. Pamokslą sakė Sault-St-Marie diocezijos vyskupas Aleksander Carter, taip pat dalyvavo buvęs jubiliato klebonas, dabar vyskupas Bernard Pappin.

... Po mišių, Cassio viešbutyje, dalyvaujant 320 kun. A. Sabo draugų, vyko jubiliatui pagerbti iškilminga vakarienė. Meninę programą išpildė lietuvių jaunimo tautinių šokių grupė, vadovaujama Giedros Poderytės, gražių dainų rinkinį-Danguolė, Erikas Ratkiai ir Aleksas Kusinskis. Sveikino miesto meras, Jim Gordon, vyskupas Bernard Pappin, katalikių moterų „vardu-Helen Ewans, lietuvių vardu- dr. Romas Račinskas. Christ The King parapijos vardu - dr. R. Groso. Reginal Chairman- J. Fabbro dalyvavo vakarienėje, bet dėl kitų pareigų greit išvyko. Kun. A. Sabas parapijiečių ir Sudburio apylinkėje pažįstamų yra žinomas ir vadinamas Father Tony... Toliau The Sudbury Star patiekė plačią Father Tony biografiją.

Pastoral Care Bulletin rašė: per 25 metus Father Tony buvo mylimas ir gerbiamas parapijos kunigų tarpe, taip pat nuoširdžiai rūpinosi savo tautiečiais lietuviais Sudburyje ir Sault Ste Marie. Už meilę ir rūpestį tūkstantčių sergančiųjų, kaip kapelionas General ligoninėje, buvo geriausiai žinomas Sudburyje ir jo apylinkėse. Christ The King parapijos biuletenis buvo padidintas specialia laida kun. A. Sabo garbei. Garbingų sukaktuvių proga Sudburio lietuviai linki Ilgiausių Metų.

J. Kručas

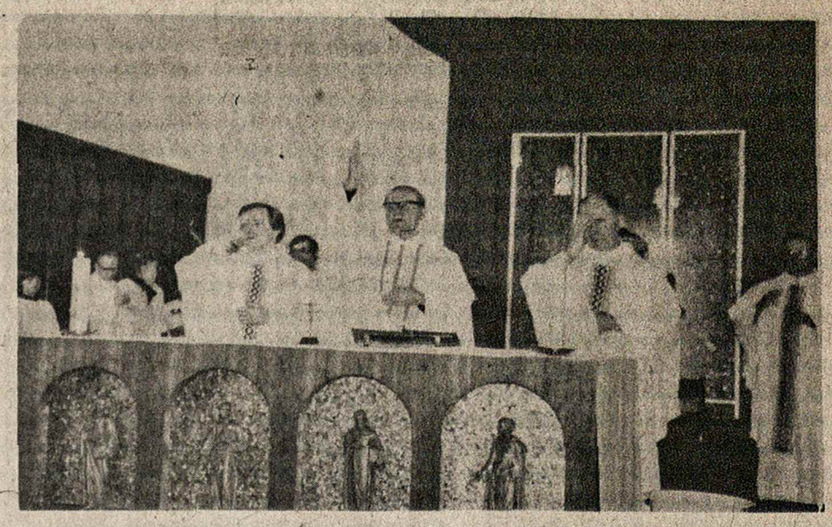

Kun. A. Sabas mišių metu. Iš kairės kleb. R.J. Berkel, kun. Antanas ir jo brolis Augustinas Sabai. ir kun. Brian McKee.

montreal

PARAPIJŲ CHORAI ATOSTOGOSE

Šv. Kazimiero parapijos choras, vad. muz. A. Ambrozaičio, išsiskirstė vasaros atostogoms. Taipgi ir Aušros Vartų choras negiedos bažnyčioje iki rudens.

Klebonas J. Kubilius suruošė atsisveikinimo užkandžius klebonijoje ir visiems choristams nuoširdžiai padėkojo.

Choro vedėjas sol. A. Keblys, suteikęs keletą informacijų iš choro veiklos, pasidžiaugė jauniausiomis, naujai įstojusiomis į chorą jėgomis- Gudaitėmis. Apgailestavo, kad choro eilės turės apleisti kapt. L. Baršauskas, nes tarnybos reikalais perkeliamas į Valcartier, P.Q.

• Montrealio Gintariečiai labai gražiai atliko programą Man and His World aikštėje ir du koncertus Band Shell. Saulėta diena sutraukė mases žmonių. Pakliuvo nežinodami ir į televizijos programą per žinias.

• Sigitas Paransevičius, Suvalkų Trikampio laikraščio "Aušra" bendradarbis, Punsko gimnazijos direktorius iš aerodromo Montrealyje telefonavo į redakciją. Pasisakė, atvykęs į Kanadą pavieščti pas gimines Toronte ir aplankyti vykstančią sporto Olimpiadą Montrealyje.

• Alma ir Petras Dreščiai grįžo iš malonių atostogų Jamaica saloje.

• Mirė Grasilda Fillerienė ir Stefanija Paznokaitienė. Palaidotos per Šv. Kazimiero parapijos bažnyčią.

• Susirgo Jonas Meliauskas, verdunietis ir teko gydytis ligoninėje.

• Kas domisi įvairiais pašto ženklais, gali jų gauti pas filatelistą G.P. Holtz, 4924 Lacombe avenue, Montreal

GERA PROGA

Puikiai įrengta ir net kilimu išklota NL redakcijos žemutinė patalpa. Išnuomuojama susirinkimams bei kitokiems reikalams.

GUY RICHARD
ROOFER — COUVREUR
7725 George LaSalle
Geriausias patarėjas ir darbo atlikėjas jums gali būti stogdengys Guy Richard, kuris jau seniai lietuviams patarnauja. Darba atlieka sąžiningai ir prieinamomis kainomis. Šaukite kai namo stogas blogas ar kai statote naujus -
364-1470

Pharmacie BRONX PARK Pharmacy
LEO RATNER, B.P.H. L. PH.
NIEKO NEKAINUOJANTIS IR GREITAS PRISTATYMAS
VEIKIANTI PAŠTO ĮSTAIGA
7576 CENTRALE - LASALLE - 365-0770

DIDELĖ NUOLAIDA KAINŲ (iki 60%) SIUNTINIAMS
LIETUVA
• Medžiaga suknelėms - Crimlene, kostiumams ir švarkams - šimtaprocentinė rūšis - pusė kainos.
• Angliška medžiaga 100% vilnonė. Vilnonė arba polyesterio - nuolaida iki 60%.
• Skarelės vilnonės arba šilkinės ir naujausiais piešiniais.
• Megztukai, golfai ir puloveriniai - didžiausias pasirinkimas specialiomis kainomis.
• Moteriški paltai - Borgana (art. fur) įvairaus dydžio tik $49.00.
• Vyriški megzti marškiniai (kanadiški) - pusė kainos. Taipgi, daugybė kitų daiktų reikalingų Lietuvoje.
A.B.C. PARCEL SERVICE, 3891 St. Lawrence Blvd., Montreal, P.Q. H2W 1X9. Tel. 844-9098.

LAIDOJIMO ĮSTAIGA
FUNERAL HOME
J. F. Wilson & Sons Inc.
123 MAPLE BLVD. CHATEAUGUAY TEL. 691-4760
5784 VERDUN AVE. VERDUN, QUEBEC TEL. 767-9956
MODERNIOS KOPLYČIOS

Skubiai išvalome, paimame, pristatome
M. PHILIPPE IZZI
Prop.
SKAMBINKITE - 365-7146
NETTOYEURS CLEANERS
7661-A CENTRALE
coin/ corner 5e ave 365-7146
495-90e AVE
coin / corner Bayne 365-1143
Dino's

Tony's Photo Studio
2680 FRONTENAC ST. — MONTREAL, P.Q.
PORTRETAI - VEDYBOS - KRIKŠTYNOS
SUKAKTUVĖS MAŽAMEČIAMS
ĮVAIRIOS PROGOS
TEL. 525-8971.
T. Lauginaitis

W. LAPENAT
GENERAL CONSTRUCTION REG'D.
89 Orchard Street, LaSalle, P.Q.
Įvairi industrinė ir komercinė statyba ir dažymas. Darbas atliekamas sąžiningai ir prieinamomis kainomis.
- tel. 366-6237- 3896.

FINA
TEL.: 694-1037
(MIKE RUTKAUSKAS)
PLAZA FINA
MECANIQUE GENERALE - SERVICE DE FREINS
MISE-AU-POINT - REMORQUAGE
GENERAL MECHANIC - BRAKE SERVICE
TUNE-UP - TOWING
215 BOUL. HYMUS POINTE-CLAIRE

JUOZAS GRAŽYS
Kailių siuvėjas
• Siuvu ir parduodu
• Taisau ir remodeliuoju
• Vasaros laiko saugojimas (Storage)
6396 Bannantyne Ave. Verdun, Montreal. Tel. 767-6183

366-7818
PARDAVIMAS:
Chrysler • Monaco • Charger • Dodge • Dart
Sport • Swinger • Special • Sedan • Trucks
7635 Boul. Lasalle, La Salle, P.Q.
AURENT DAIGNEAULT
LASALLE AUTOMOBILE INC
Mechanizuotas ratų ir kitų dalių reguliavimas. Išorės (Body) taisymas ir dažymas naujame garaže ir moderniomis priemonėmis. Kreipkitės - De La Verendrye, pr'e Lapierreir vandens kanalo. Tel. 365-3364.

Highland Auto Body
611 Lafleur Ave., LaSalle. - Tel. 366-7281
• ATLIEKAME AUTOMOBILIŲ IŠORĖS (Body) TAISYMO IR DAŽYMO, BEI KITUS MECHANINIUS DARBUS.
(Lietuviams duodame specialią nuolaidą)
• APTARNAUJAME GAZOLINO IR ALYVOS PRODUKTAIS.
Savininkai V. Šušinskas & Son, tel. 389-0571.

Jetté & Frère Ltée
Viskas moderniems namams !
Visi kiti vandentiekio ir šildymo taisymai ir nauji įrengimai. Gazinių priemonių pardavimas ir įrengimas. Atstovaujame - Hydro - Quebec išnuomavimui karšto vandens tiekimą. Veltui įkainavimas.
Plumbing & Heating kontraktorius.
140 - 2e AVENUE
366-0330 LASALLE,

NL REIKALAI

NL laikraščio tradicinė vasaros gegužinė įvyks F. Skrulbio vasarvietėje, sekmadienį, rugpjūčio 22 d.

Prašome tai dienai rezervuoti laiką atvykimui į šį vasariškoj gamtoj susitikimą. Smulkiau informuosime vėliau.

Laikraščio rėmėjas Juozas Dilys iš St. Catharines, apsimokėdamas prenumeratą, prisiuntė 10 dol. nepajėgiančiam apsimokėti prenumeratą. NL administracija jo skirtus pinigus užrašė Petro Pleskevičiaus sąskaiton ir tikime, kad P. Pleskevičius bus dėl to dėkingas.

P. Pleskevičius yra Lietuvos nepriklausomybės kovų karo invalidas, gyvena Hamiltone, Ont. Jis nekartą yra skundęsis laikraščio administracijai, kad dėl senatvės ir kitų gyvenimo aplinkybių nėra pajėgus prenumeratą apsimokėti. Tad gražu, kai atsiranda tokių geradarių. Būtų geral, jei ir daugiau atsirastų tokių, nes yra ir daugiau neapsimokančių.

Tuomet paskelbsime pavardes tų, kurių skolos sąskaitas padengs jūsų pinigai.

NL

"NEPRIKLAUSOMA LIETUVA" naujam skaitytojui tik už $5.00 metams!

Prašome iškirpti ir prisiųsti su virš nurodytu prenumeratos mokesčiu.

(Pavardė ir vardas)

(Tikslus adresas)

LIETUVIAI MOKSLININKAI

Concordia Universitetas Montrealyje organizuoja pasaulinį kongresą inžinieriams tema Erdvė Ir Jos Apvaldymas. Atvykstančių tarpe yra 14 rusų, 2 estai ir 1 lietuvis, inžinierius Miesto Statybos Projektavimo Instituto, Pranas Rimvydas Pranaitis.

Kongrese kalbės iš Amerikos du specialistai, kurių pavardės atrodo lietuviškos. Bus vienas atstovas ir iš Lenkijos.

AKADEMINIO SAMBŪRIO VEIKLA

Montrealio Lietuvių Akademinio Sambūrio Vinco Krėvės vardo literatūros premijos jury komisijos nariai buvo susirinkę pas dr. Iloną Gražytę-Mazilauskienę posėdžiui. Buvo peržiūrėtas ir aptartas svarstytinų knygų sąrašas.

Paskutiniame Sambūrio susirinkime, įvykusiame gegužės 28 d. prof. A. Paškus iš Ottawos u-to skaitė paskaitą psichologijos klausimais.

22-JI KANADOS LIETUVIŲ DIENA

MONTREALYJE – 1976 – SPALIO MĖNESIO 9 – 10 DIENOMIS

PASTATYTAS ANTKAPIS

Mes esame įpratę gražiai ir prasmingai paminėti savo motinas, iškilmingai atšvęsdami kartą metuose joms skirtą dieną. Nemažiau prasmingai atšvenčiame ir Tėvų dieną. Tie, kurie turime gyvus tėvelius, Tėvų dienoje prisimename juos dovanomis, tolimos distancijos skambučiais, atvirutėmis. Nėra pamiršti ir tie tėveliai, kurių nebeturime gyvųjų tarpe. Tą dieną vieni išklausome jų intencija atnašaujamų šv. mišių, kiti aplankome jų kapus ir tuo įprasminame savo tėvelių atminimą šioje jiems skirtoje dienoje.

Tėvų dienoje gražiai ir iškilmingai buvo paminėtas prieš metus laiko miręs a.a. Pranas Kličius. Tą dieną buvo pašventintas jo paminklas, kuris buvo suprojektuotas jo sūnaus Algio lietuviškais motyvais. Lietuviškos lelijos ornamentu papuošęs kryžius, sustabdys ne vieną lietuvį-praeivį ir privers susimąstyti apie žmogų, kuris ir paskutinėje savo poilsio vietoje įamžino nors dalelytę savo gimtos Tėvynės veido, visą savo gyvenimą paskirdamas Dievui, Tautai ir savo numylėtai šeimai.

Kun. S. Kulbys, dalyvaujant nemažam skaičiui velionio giminių bei artimų draugų, pašventino paminklą ir visi, grįžę į Aušros Vartų šventovę, dalyvavo šv. mišiose, kurios buvo atnašaujamos už a.a. Prano Kličiaus vėlę. Po

to velionio žmonos Vandos, čius savo doru ir sąžiningu gyvenimu užsitarnavo gražaus atminimo Tėvų dienoje: amžinojo paminklo ant savo kapo ir nedilstančio atminimo savo žmonos ir vaikų širdyse.

Nijolė Bagdžiūnienė

Tony's Photo Studio
2680 Frontenac St.
Montreal, Que. H2K 3A1
TEL. 525-8971

Spaudos Baliaus šeimininkės, kurios vis prisimenamos geros vakarienės paruošimu. Iš kairės: Elizabeta Alinauskienė, Genė Kazlauskienė ir Aldona Urbanavičienė.

GEGUŽINĖS

Liepos 25 d., sekmadienį, F. Skrulbio vasarvietėje bus LKM Indaugo Šaulių Kuopos gegužinė.

Rugpjūčio 8 d., sekmadienį ten pat įvyks Žvejų-Medžiotojų Klubo Nida gegužinė

MONTREAL WEST AUTOMOBILE
Pontiac ★ Buick ★ Astre

LEONAS GURECKAS
Sales Manager
(Lietuvis atstovas)

- NERIBOTAS PASIRINKIMAS VARTOTŲ IR NAUJŲ AUTOMOBILIŲ!
- NESITIKĖTINAI GEROS SĄLYGOS AUTOMOBILIUI ĮSIGYTI!
- MŪSŲ FIRMA NUOŠIRDŽIAI, IR SU IŠIMTIMI JUMS, PASITARNAUS!
- UŽEIKITE! ĮSITIKINKITE! PASINAUDOKITE!

PASIKALBĖKITE SU
Managerium
LEO GUREKAS

mw montreal west automobile
11 WESTMINSTER SOUTH 489-5391
(At the end of Sherbrooke Street West)

Greitas ir tikslus patarnavimas!
Tel. Bus.: 722-3545
Res.: 256-5355
PETRAS ADAMONIS
C. I. B.
GAISRAS • AUTOMOBILIAI • ATSAKOMYBĖ • GYVYBĖ
ADAMONIS INSURANCE AGENCY INC.
3907A ROSEMONT BLVD., MONTREAL, QUE.

Dr. J Mališka
Dantų gydytojas
1440 rue Ste-Catherine Ouest
Suite 600
Tel: 866-8235, namų 488-8528

DR. V. GIRIŪNIENĖ
Dantų gydytoja
5330 L'Assomption Blvd.
Montreal.
Tel. 255-3535

DR. A. O. JAUGELIENĖ
Dantų gydytoja
1410 GUY STREET
SUITE 11-12
MONTREAL P.Q.
Tel. 932-6662; namų 737-9681.

Royal Trust
Atstovas J. Skučas,
6966 Terasse Sagamo, Montreal, Que. H1S 2G1.
Tel. 354-0360, namų 722-9663.
PATARNAVIMAS NEKILNOJAMO TURTO PIRKIME – PARDAVIME
(Specialybė – sklypai ir žemė)

Dr. A.S. Popieraitis
B.A., M.D., C.M., M.Sc., L.M.C.C., E.R.C.S.(c)
Medical Arts Building,
1538 Sherbrook St. West, Tel. 931-4024
Suite 215, Montreal 109, Que.

PHARMACIE Gagnon
ROBERT GENDRON L.PH. PROP.
7626 CENTRALE LASALLE 366-9742
ATIDARA NUO 9 VAL. RYTO IKI 11 VAL. VAKARO
VIETA GERAI PASIEKIAMA IR PRIEINAMOS KAINOS.

TRUST GÉNÉRAL DU CANADA
3270 Boul. Langelier, Montreal, P.Q. H1N 3A7
PIRKTI AR PARDUOTI
NEKILNOJAMĄ TURTĄ PADĖS JUMS
V. PĖTERAITIS
254-4566 / Namų – 721-0614

GALVOJATE PIRKTI AR PARDUOTI?
NAMAI – APARTMENTAI – ŽEMĖ – PASKOLOS
D.N. BALT – BALTRUKONIS
Sylka Realties Inc.
445 Jean Talon West, Suite 305,
Tel: 273-3442, 273-9181, 737-0844.
Foto E.M.L.S. Sistema. Montreal, Que.

ADVOKATAS
R.J. Išganaitis, BA, BCL
606 Cathcart (prie Phillips Squore), Suite 405.
Montreal, P.Q. – Tel: 871-9644, namų 678-3660.

NOTARAS
J. BERNOTAS, B.A., B.C.L.
Suite 627, 3 Place Ville Marie,
Montreal, Quebec H3B 2E3
Tel. (514) 871-1430

ADVOKATAS
J.P. MILLER, B.A., B.C.L.
168 Notre Dame Street E., Suite 205.
Tel: 866-2063; 866-2064

Žemiausios kainos!
MONTREAL ENTERPRISES Reg'd.
DRAUDIMO AGENTŪRA
6695 — 35th Avenue, Montreal 409
TEL. 727-3120 Namų 376-3781
Agentūra veikia nuo 1945 m.
Albertas NORKELIŪNAS, B.A. C.S.C., I.B.
Komercinio, privataus turto, automobilių, atsakomybės, gyvybės draudimas

LEFEBVRE & ROBERT INC.
AMEUBLEMENT - FURNITURE
PARDAVIMAS

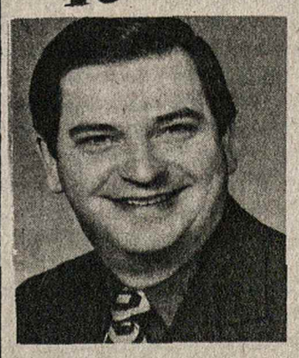

ĮVAIRIŲ BALDŲ PER KRAUTUVĖS 3 AUKŠTUS

- Užeikite ir įsitikinsite, kad įmonėje baldai yra aukštos kokybės ir prieinamomis kainomis.
- Didelis pasirinkimas ir malonus patarnavimas.

7635 CENTRALE 4e AVENUE LASALLE 363-3887
7643 CENTRALE 366-1282 (DECORATION)

LITAS
Montrealio Lietuvių Kredito Unija
1465 DE SEVE STREET, MONTREAL, QUE. H4E 2A8,
Telefonas: 766 5827

MOKA UŽ:		DUODA PASKOLAS:	
Einamasias s-tas	6.0%	Asmenines	11.0%
Taupomasias s-tas	8.25%	Nekiln. turto	10.75%
Termin. ind. 1 metams	9.5%	Čekių kredito	12.0%
Termin. ind. 2 metams	9.75%	Investacines nuo	11.0%
Termin. ind. 3 metams	10.0%		

Duoda nemokamą gyvybės apdraudą iki $2,000 už taup. s-tos sumas.
Nemok. gyvybės apdr. iki $10.000 už paskolos suma.

KASOS VALANDOS
1465 De Seve St., pirmadieniais, antradieniais ir trečiadieniais nuo 9 iki 3 v.; ketvirtadieniais ir penktadieniais nuo 12 iki 8 v.; sekmadieniais nuo 10.45 iki 12.45 v. Sekmadieniais nedirbama vasarą nuo gegužės 15 d. iki spalio 15 d. ir per visus ilguosius savaitgalius.
3907-A Rosemount Blvd.: pirmadieniais ir ketvirtadieniais nuo 6 iki 8 v. vakaro ir penktadieniais nuo 1 iki 8 v. vakaro.

1089578