LKA

Nepriklausoma Lietuva

LITHUANIE INDEPENDANTE • INDEPENDENT LITHUANIA

Nr. 36 – 1976 m. RUGSĖJO – SEPTEMBER 8 d. – CANADA – MONTREAL – (Established 1941).

SAVAITINIŲ ĮVYKIŲ APŽVALGA

JOE CLARK

CLAUDE WAGNER

DELEGACIJA Į EUROPĄ

Progresyvių jų Konservatorių delegacija iš Joe Clark, Claude Wagner, John Fraser, /Vancouver South/ ir James Balfour/Regina East/ vyksta 17-kai dienų aplankyti 5 Europos kraštus. Su jais keliauja ir 5 žurnalistai bei keletas kitų asmenų.

Delegacija susitiks su NATO nariais ir Europos Ekonominės Sąjungos nariais Belgijoje. Numatomi pasikalbėjimai su Italijos, Anglijos, Vokietijos valdžios atstovais. Vokietijoje, be kabineto narių, susitiks su Vokietijos Darbdavių Sąjungos ir Darbininkų Unijų atstovais.

PASITRAUKĖ CLAUDE WAGNER

Progresyvių jų Konservatorių Partijos K-to Pirmininkas Claude Wagner iš pareigų pasitraukė, kuriomis jį buvo paskyręs Joe Clark, laimėjęs vasario mėn. rinkimus. Clark pabrėžė, kad Wagner'is norįs daugiau laiko paskirti išdirbti partijos užsienio politikos gairėms ir turėti progos dalyvauti susitikimuose ir diskusijose įvairiose vietovėse.

"Po ilgo laiko, mes pradedame įgauti reikšmės ir Quebec'o provincijoje", pareiškė Joe Clark. Dalinai tai buvo jo ir Wagner'io darbo rezultatas, kaip ir stiprausKonservatorių Komiteto, pasiryžusio laimėti ateinančiuose rinkimuose.

LE JOUR – NEBE DIENA

Prieš du ir puse metų įsisteigęs Montrealyje prancūzų dienraštis Le Jour, ypač propagavęs Quebec'o atsiskyrimą nuo Kanados, pagal leidėjų komisijos nurarimą, užsidarė. Priverstas užsidaryti dėl savo perdaug radikalių komentarų, nepakankamo PQ veiklos aprašymo, anot leidėjo Parizeau.

MAŽIAU IMIGRUOJA

Kanados Imigracijos Ministeris Robert Andras praneša, kad griežtesnės imigracijos taisyklės, atsižvelgiant į darbo galimybes Kanadoje, sumažino imigrantų skaičių 25.5%.

Didžiausias atvykusių skaičius iš 10 valstybių: Anglija- 5,284; JAV- 3,149 Hong Kong- 2,449; Indija- 1,817; Jamaica- 1,583; Filipinai- 1,513; Portugalija - 1,071; Guyana-850; Italija- 834 ir Prancūzija-829.

ČEKAI LAIMĖJO

Rudens pradžią žymi Canada Cup ledo rutulio/hockey/ žaidynės. Čekai prieš sovietus laimėjo 5-3, švedai prieš JAV-5-2, Švedija- Sovietai 3-3, Čekoslovakija - Suomija 8-0.

NAUJAUSIAS SOVIETŲ NAIKINTUVAS

MIG 25, naujausias ir greičiausias sovietų karinis lėktuvas atsidūrė Japonijoje, kartu su pabėgusiu į laisvę sovietų lakūnu. Jis norėjęs pabėgti į Ameriką, bet pritrūko kuro ir nusileido į Šiaurės Japoniją.

PASIKEITĖ VYRIAUSYBĖ

Barbados sala, labai mėgiama atostogautojų, šiuo metu keičia savo lėtą gyvenimo tempą. Iki dabar valdžiusi Demokratų Darbo Partija, vadovaujama Errol Barrow, netikėtai pralaimėjo. Darbo Partija ėmėsi agresyvios rinkimų kampanijos ir žada panaikinti korupciją bei priversti Parlamento narius paskelbti savo pajamas. Abi partijos laikosi nuosaikaus socializmo programos.

Barbadų sala laimėjo nepriklausomybę nuo Anglijos 1966 m.

KARO BŪGNAI AFRIKOJE

JAV Valstybės Sekretorius Henry Kissinger'is ir Afrikos valstybių vadai pradėjo Šveicarijoj pasitarimus, kaip išvengti rasinio karo Afrikoje, kurio ženklai jau rodėsi po vienu ar kitu pretekstu pietų Afrikos dalyje.

Kissingerio tikslas taikingu būdu pervesti valdžią juodiesiems Rodezijoje. Taip pat taikingo neprikla usomybės pripažinimo pietvakarių Afrikos valstybei Namibijai.

Demonstracijos pietuose, Cape Town vyko 3 dienas. Policija įspėjo baltuosius, kol neramu, gatvėse nesirodyti.

ŽMOGAUS AMŽIUS

Dr. Johan Bjorksten iš Madison, Wisc., pionierius mokslininkas, studijuojantis žmogaus organizmo senėjimą, paskelbė, kad paskutinių tyrinėjimų duomenimis, genuso dviems molekulėms sulipus, organizmo celė nebegali pakankamai funkcionuoti. Jei tai įvyksta odos celėje- oda kietėja ir raukšlėjasi; jeigu arterijoj- praranda mas jos elastiškumas. Mokslininkams reikėtų atrasti enzymą, atpalaiduojantį molekulų sulipimą, ir tokiu būdu atstatyti organizmą. Mokslininkas Rolf Martin iš New Yorko miesto Universiteto užtikrino, kad reikėtų 5-10 metų intensyvaus darbo tokiems enzymams surasti. Netolimoj ateityj lengvai būtų galima dadėti iki 80 metų amžiaus prie dabartinio vidurkio. Ir dar daugiau.

Abu mokslininkai tvirtina, kad kol tai įvyks, visi gali pratęsti savo gyvenimą sveikai gyvendami. Vitaminas E, neperdidelėse dozose yra naudingas sulėtinti senėjimo procesui.

VIETOJE KOSYGINO

Praeitą savaitę Sovietų Ministeris Pirmininkas Alexej Kosygin'as, besimaudydamas upėje, pradėjo skęsti. Jį išgelbėjo jo asmens sargybinis. Neoficialiomis žiniomis- jis gavęs širdies ataką. Nikolai Tikhonov, 71 m. amžiaus industrijos specialistas, paskirtas deputato min. pirmininko pareigoms. Įvykių stebėtojai mano, kad tai įvadas į jo paskyrimą Kosygino vieton.

Tikhonovas yra ukrainietis, kilęs iš tos pačios vietovės, kaip Brežnevas.

BENDRUOMENYBĖS

KLB KRAŠTO VALDYBOS INFORMACIJA

Pranešame, kad IX KLB Krašto Tarybos Trečioji Sesija yra šaukiama š.m. spalio mėn. 9 d., šeštadienį, Aušros Vartų parapijos patalpose, 1465 Rue de Seve, Montreal, Que. Registracija prasideda 9 val. ryto. Sesijos darbo posėdis prasideda 10 val. ryto.

Numatyta dienotvarkė:

1. Atidarymas:
a/ Lietuvos Himnas
b/ Invokacija
c/ Krašto V-bos Pirmininko žodis
d/ Prezidiumo sudarymas
e/ Mandatų ir rezolliucijų komisijų sudarymas
f/ Sveičių pristatymas-sveikinimai
g/ Darbotvarkės priėmimas
h/ Praeitos sesijos protokolo priėmimas

2. Pranešimai:
a/ Krašto V-bos Pirmininko ir Baltų Federacijos Pirmininko
b/ Krašto V-bos Iždininko
c/ Kultūros Komisijos Pirmininkės
d/ Švietimo Komisijos Pirmininkės
e/ Jaunimo Sekcijos Pirmininko
f/ Šalpos Fondo Pirmininko
g/ Visuomeninių Reikalų Sekcijos Pirmininko
h/ Garbės Teismo Pirmininko
i/ Kanados Lietuvių Fondo Tarybos Pirmininko
j/ Tautos Fondo Atstovybės Kanadoje Pirmininko
k/ ŠALFASS Pirmininko
l/ Mandatų Komisijos
m/ Revizijos Komisijos

3. Diskusijos dėl pranešimų eilės tvarka
4. Apylinkių Pirmininkų pranešimai apie ateities planus /neilgesni 5-6 min./
5. Diskusijos apie atsiųstuosius ir žodžiu pateiktuosius Apylinkių pranešimus
6. 1978 m. Kanados Lietuvių Dienos numatymas
7. Sąmatos 1976-77 metams priėmimas
8. Sumanymai ir pasiūlymai
9. Rezoliucijų priėmimai
10. Sesijos uždarymas

Taipgi 2 val. p.p. numatytas Specialus Posėdis dėl KLB Statuto pakeitimo, kad 5 Kanados Lietuvių Jaunimo Sąjungos parinkti atstovai įeitų į KLB Krašto Tarybą pilnateisiais nariais.

Kosyginas pasivaikščiojimo metu.

CLEVELANDO "GRANDINĖLĖ" DALYVAVUSI JAV PREZIDENTO NIXON INAUGURACIJOS PARADE. Šio mėnesio 26 d. "Grandinėlės" šokėjų grupė išpildys programą Hamiltone, mergaičių choro "Aidas" ruošiamame koncerte.

Malonia prašome Apylinkių Pirmininkus, kurie to dar nepadarė, raštiškus pranešimus apie apylinkės veiklą kuo greičiausiai pasiųsti Krašto Valdybai.

Devintosios KLB Krašto Tarybos Trečiosios Sesijos Suvažiavimo programa bus tokia:

Šeštadienį, spalio 9 d.
9:00- 10:00 Registracija
10:00-1:00 Sesijos atidarymas ir posėdis
1:00- 2:00 Pietūs
2:00-6:00 Posėdis

Pridedamas praeitos Sesijos protokolas. Jis nebus skaitomas sesijos metu. Iki malonaus pasimatymo Krašto Tarybos suvažiavime Montrealyje š.m. spalio 9 d.

KLB Krašto Valdyba

LĖŠOS RADIJO STOTIMS

Amerikos kongresas priėmė nutarimą, kuriuo dviem radijo stotim- Laisvosios Europos ir Laisvės stotims- paskyrė 56 mil. dolerių jų išlaikymui.

Dėl to labai pasipiktinus rusų spauda- dienraštis Sovietskaja Litva, liepos 2 d. laidoje. Laikraštis priekaištauja, kad Amerika nesilaikanti Helsinkio nutarimų.

• Pasinaudojus Gudijos mokslo patyrimu, Lietuvoje pradėta auginti ruglius žaliajam pašarui. Jie sėjami 2-3 savaitėm anksčiau už grūdinius ruglius, plaukėja ir pražysta 5-8 d. vėliau. Jie tinka ir grūdams išauginti, Pašariniai ruginiai krūmijasi, turi plonus, gauslais lapais apaugusius stiebus, kuriuos dėl švelnumo noriai ėda gyvuliai. Kai želmenys pasiekia 20-30 cm aukščio, juose leidžiama gyvuliams ganytis. Per vegetacijos periodą, nuganyti ruginiai duoda net du atolus. /Žemės Ūkis, nr. 3, 1976/.

• Į respublikonų rinkiminės platformos planuotojų posėdžius Kansas City buvo nuvykęs ALTos pirm. dr. Kazys Bobelis drauge su Jonu Talandžiu. Buvo įteikti raštu ir žodžiu lietuvių pageidavimai. Respublikonų partija ir toliau pasiryžusi padėti laisvės siekiančiom tautom. Pabrėžiama kiekvieno krašto teisė spręsti savo likimą. Pasisakoma prieš žmonių teisių laužymą.

Kansas City suvažiavime, taip pat dalyvavo dr. J. Genys, kaip Maryland delegacijos antrininkas, ir A. Zaparackas, kaip Michigano delegacijos antrininkas. Dr. K. Bobelis turėjo progos Lietuvos reikalus aptarti su senatorium Charles Percy ir su kongresmanu Edv. Derwinskiu.

– • –

LAIKRAŠTIS LAUKIA JŪSŲ!

NL Bendrovės Valdyba yra nutarusi laikraštį siuntinėti tik už $5.00 pirmuosius po užsisakymo metus, t.y. naujiems skaitytojams.

Lietuvos nacionalinė M. Mažvydo biblioteka

Nepriklausoma Lietuva

Už Lietuvos išlaisvinimą! Už ištikimybę Kanadai!
Pour la liberation de la Lituanie! Loyaute au Canada!
For liberation of Lithuania! For loyalty to Canada!

LEIDĖJAS – NEPRIKLAUSOMOS LIETUVOS SPAUDOS BENDROVĖ

Second Class Mail Registration No. 1952. Return postage guaranteed. Postage paid at Lachine, Quebec. Published by The Independent Lithuania Publishing Company at 7722 George Street, LaSalle H8P 1C4, Quebec, Canada.

Metinė prenumerata Kanadoje – $9.50, visur kitur – $ 10.00. Rėmėjo prenumerata nuo $ 15.00. Adreso pakeitimas 25 ¢. Atskiras numeris 25 ¢. Adm. ir redaktorius F. Pr. Paukštaitis
Adresas: 7722 GEORGE STREET, LASALLE, QUE. H8P 1C4
Tel. (514) 366-6220

BENDRADARBIŲ IR KORESPONDENTŲ SPAUSDINAMOS MINTYS NEBŪTINAI ATITINKA REDAKCIJOS NUOMONEI. RANKRAŠČIAI TRUMPINAMI IR TAISOMI REDAKCIJOS NUOŽIŪRA, GRĄŽINAMI TIK IŠ ANKSTO SUSITARUS. UŽ SKELBIMŲ TURINĮ REDAKCIJA IR LEIDYKLA NEATSAKO.

Keliai krypsta į Montrealį

Šiais metais po ellės didesnių lietuvių susibūrimų, o ypač metų pradžioje jaunimo Kongreso Pietų Amerikoje ir praeitą savaitgalį tautinių šokių šventės Chicagoje, kelial krypsta į Montrealį.

Montrealis šiais metais stovėjo pasaulio dėmesio centre, XXI sporto Olimpiados proga. Jis domino ir lietuvius, nežiūrint kokiame pasaulio krašte jie radosi. Gal labiausiai domino Lietuvos lietuvius, kurių nemažai šeimos narių ir artimųjų gyvena Kanadoje, Jų daugelis norėjo šia proga pasimatyti su giminėmis, bet jiems buvo sunkinančios aplinkybės išvykti iš Sovietų Sąjungos. Jų buvo keletas atvykę "iškoštų" iš daugelio sporto veteranų. Čia jie pabuvoję tikrai nepakenkė Sovietų Sąjungai, bet priešingai pasisėmė vakarietiško kultūrinio bei ekonominio apžvalgos lobio ir galės palyginti ir pagal aplinkybes pritaikyti Lietuvoje. Talpgi ir aktyviejį sportininkai nenuvylė Sovietų Sąjungos, nes beveik visi išleistieji parvežė laimėtus medalius S. Sąjungos vardu. Talpgi lietuviai, kur jie begyventų, yra veržlūs ir savo tautą, nors ir netiesiogiai, reprezentuoja.

Montrealio lietuviai jau kelintas kartas savo tautą reprezentuoja didžiaplotėje Kanadoje. Spalio 9 - 10 dienomis įvykstančioje Kanados Lietuvių 22-oje Dienoje Montrealyje pakils net virš didesnių etninių grupių, iškeldami kultūrinius savo tautos bruožus. Tos Dienos rengimo komitetas atrodo deda visas pastangas, kad gražiai pastrodytų su programa ne tik savųjų tarpe, bet tikimasi nemažai kitataučių svečių. Tikėkime, kad ruošėjai padės pastangų ir programos išpildymui sulėks iš visur menkės jėgos. Nenusistovėjusiais, bet naujais būdais pademonstruos mūsų tautines vertybes.

Ir laisvajame pasaulyje yra daug laisvę mylinčių ir brangiančių lietuvių, kurie drauge su visa laisvę mylinčia žmonija, rūpinsis savo valstybės ateitimi. Mūsų šventa pareiga padaryti visa, kas galima pasaulyje Lietuvos vardui garsiau skambant, visą žmoniją skatintų išgirsti pavergtųjų šauksmą ir prisidėtų prie reikalavimo jiems laisvės.

Mūsų kova moralinio pobūdžio, kova kultūrinėmis priemonėmis. Tad nelengva kova ir reikalaujanti dvasinio įtempimo, ir atkakllos, nepalūžtamos valios. Tikėkime, kad šiuo būdu sutapsime su tėvynėje lietuvių viltimis ir siekimais - suverenines teisės Lietuvai.

Todėl mums prasminga yra susirinkti į didesnius susibūrimus, kaip švenčių pavidalu, pasidalinti mintimis, sustiprinti tautybės išlaikymo valią, kad jį nepalūžtų. Tikrlau tarlant, kad taptume nepalaužiami ir pasiryžę siekti anų didžiųjų siekių. Tad visi Kanados, JAV, ir iš kitur lietuviai ruoškimės į Montrealį!

Pr. Paukštaitis

PANORAMA

NAUJĄ BERTAINĮ PASITINKANT –

Liūtas Grinius/ "Mūsu Vytis" - 1975 ¾ /

Trečias mūsų amžiaus ketvirtis, 1951 - 1975 metai, buvo pilnas įvykių. Jei praeitis moko ir stiprybės duoda, šio bertainio apžvalga padės geriau suprasti jėgų kryptis, kurios betarpiškai įtaigoja mūsų gyvenimą ir teiks stiprybę ateičiai.

Naudojamės proga iš praeities į ateitį pažvelgti ir ją spėti. Savo mintis remiame pasibaigusio ketvirčio įvykių santrauka, būsimo ketvirčio pasaulio įvykių spėjimu ir lietuviškos politikos, išeivių organizuotės ir mūsų asmeniškų pažiūrų reikalais. Skaitytojui paliekame papildymą, kitų hipotezių kūrimą, diskusijas ir savo išvadų padarymą. Tik šio, o ne ginčo dėl vienos ar kitos minties iškėlimo šiuose puslapiuose, siekiame.

1951 - 1975 METAI

IŠ VAKARŲ PASAULIO TAŠKO ŽIŪRINT, trečiasis šio šimtmečio ketvirtis nebuvo laimingas, bet jo bėgyje buvo išvengta visuotino, gal net branduolinio karo. Kaina už didžiųjų valstybių žemių ir gyventojų apsaugojimą nuo karo buvo apmokėta dideliais medžiaginiais ištekliais, politinėmis nuolaidomis komunistiniam pasauliui ir daugiausiai kitų valstybių gyventojų kančiomis ir gyvybėmis.

PASAULYJE radosi naujos valstybės; išryškėjo komunistinis imperializmas ir nacionalizmas; vyko Korėjos, Indokinijos, Indijos pusiasalių, Mažosios Azijos, Afrikos ir Kipro salos karai; bandyta iš rusų dominacijos pasiliuosuoti Vengrijoje, Čekoslovakijoje, Rumunijoje; vyko ekonominiai, tautiniai ir politiniai bruzdėjimai Lenkijoje, Sovietų Sąjungoje, Filipinuose, Pietų Amerikoje, Afrikoje, Šiaurinėje Airijoje; komunistinės jėgos įsigalėjo Kinijoje, Tibete, Kuboje, Čilėje (?), Indokinijoje, Portugalijoje (?) ir keliose Afrikos valstybėse. *

IŠ LIETUVIŲ TAŠKO ŽIŪRINT, trečiasis šio šimtmečio ketvirtis taip pat nebuvo naudingas - tautos valstybingumo viltys neišsipildė. Atviri politinės opozicijos pareiškiai LIETUVOJE skatino didesnį įsikišimą "iš viršaus" ir sustiprintą tautiškų pareiškių varžymą, didesnį rusiškos partijos budrumą. IŠEIVIŲ tarpe, nežiūrint savaimingos organizacijų centralizacijos, didėjo vadovaujančių asmenų intelektualinis sukalkėjimas ir silpnų asmenybių kilimas organizacijų, spaudos ir politinio darbo plotmėse - išsivystė imigrantams tipiška dvasinio menkėjimo liga. LIETUVOJE IR SVETUR, tautiškų ir intelektualinių polėkių vietoje pradėjo pirmauti pramogos; medžiaginių patogumų siekimas skatino nuolat mažėjantį prieauglį stipriausio mažos tautos (biologinio) ginklo silpnėjimą.

LIETUVOJE vyko rusiško komunizmo įsitvirtinimas ir gyventojų prisitaikymas prie sąlygų, kuriose ne viskas nuo jų pačių ir nuo tautos daugumos norų priklausė.

SVETUR esantys lietuviai pergyveno imigrantų įsikūrimą ir savitos aplinkos kūrimą naujuose kraštuose.

LIETUVIŲ TAUTINĖS KŪRYBOS SRITYSE šis ketvirtis, tačiau, pasižymėjo pasididžiavimo vertais laimėjimais -

LIETUVA TEBĖRA LIETUVIŠKA ir Sovietų respublikų tarpe ji sugebėjo daugelyje sričių pirmauti. Su pagrindu yra didžiuojamasi Vilniaus aplietuvinimu, buitinių sąlygų gerėjimu, kelių tinklo tobulinimu, namų statyba, technikos produktų tobulėjimu, eilės mokslišku kūrinių išleidimu, savų mokslininkų pagarsėjimu pasaulyje ir progų bendrauti su užsieniu, ypač su vakarais, išnaudojimu.

SVETUR GYVENANTYS sukūrė lituanistinių mokyklų tinklą ir mokyklines priemones (pavienių darbininkų jėgomis, bet dažnai centrinių organų vardu); jie vykdė pasaulinio masto (nors ir be Lietuvos atstovavimo) šokių ir dainų šventes, "jaunimo" suvažiavimus, kasmetines jaunimo (net ir senimo!) stovyklas; paruošė ir išleido stambią lietuvišką enciklopediją, eilę neo-klasikų ir atsiminimų pobūdžio knygų.

Taip trumpai atrodo trečiojo mūsų amžiaus ketvirčio įvykiai ir atsiekimai. Jei bendras tautos valstybingumo siekių balansas ir nėra mums teigiamas, asmeniška kūryba ir organizaciniai sugebėjimai šiame ketvirtyje buvo ne maži.

PASAULIO ATEITIES HIPOTEZĖ

Gyvendami dabartyje su žvilgsniu į ateitį, turėtume žvilgtelėti, ką mums neša šio amžiaus pabaiga. Pramatymai, žinoma, remiasi prielaidomis. Tegu žinūnai sukuria kitokias hipotezes, tegu ne su visomis mintimis bus sutinkama, bet svarbu, kad darytume spėliojimus, juos nuolatos peržiūrėtume ir savo užsimojimus jų įkandin rikiuotume. Tik taip, įvykiams užklupus, nereikės klausti, ką dabar daryti, bet būsime pasiruošę ir iš anksto išnaudosime progas. Pradėsime nuo sunkiausiai įvertinamo klausimo - pasaulio ateities.

Yra pastebėta, kad kas maždaug 25 metus žmonija kariauja. Korėjos, Vietnamo karai buvo ideologinių ir politinių įtakų karai. Stipresnės didžiųjų karų priežastys randasi, kuomet viena ar kelios valstybės pasijunta ne tik politinės, bet ir ekonominės grėsmės padėtyje. Pirmasis ir Antrasis pasauliniai karai buvo tokio pobūdžio.

Praėjusio ketvirčio bėgyje brendo jėgos, kurios ruošia dirvą naujo ekonominio karo galimybei. Japonija išaugo į rimtą varžovą JAV viduje ir eksportuose į kitus kraštus. Sovietų Sąjunga tapo varžovu JAV kariniam pajėgumui ir laivininkystėje. Tiek Sovietų Sąjunga, tiek sparčiai besivystanti Kinija, savyje slepia Japonijai ir JAV įdomias, bet kol kas neprieinamas, milžiniško eksporto galimybes. Varžybos už šias rinkas yra prasidėjusios, tačiau jų sprendimas yra komplikuotas istorinėmis, geografinėmis ir politinėmis aplinkybėmis. Jei Sovietų Sąjunga nematys ateityje galimybės daugiau laimėti turtingose vakarų įtakos sferose (įskaitant Mažąją Aziją ir Afriką), jos dėmesys turės krypti į Kiniją. Rusijos-Kinijos artumas visuomet davė pagrindą abipusei baimei. Jau dabar Sovietų Sąjunga deda daug pastangų Kiniją apsupti valstybėmis, kurios yra jos įtakoje. Japonija, gi, istoriniai siekė prekybinio ir kolonialinio išsiplėtimo Pietų Azijoje, bet šiuo metu jos politinės ir karinės jėgos, atrodo, pasitenkina prekybinės plėtotės laimėjimais.

Taip samprotaujant, paskutinio mūsų amžiaus ketvirčio bėgyje, gal jau apie 1985 metus, galima laukti ginkluoto konflikto, kuris greičiausiai įvyks tarp Kinijos ir Sovietų Sąjungos. Japonijos padėtis ir gamybinis pajėgumas Sovietų Sąjungai reikalingos elektronijos (ginklų kontrolės) technikoje, rodo ją būsiant natūraliu Sovietų Sąjungos sąjungininku. JAV, jeigu jos sugebės išvengti tiesioginio dalyvavimo karo veiksmuose (ypač išprovokuotoms pagundoms jūrose), noriai talkintų Kinijai, vildamosios, kad tuo būdu atslugs Sovietų Sąjungos karinė grėsmė ir bus bent laikinai pašalinta Japonijos konkurencija prekyboje.

LIETUVIŠKOS POLITIKOS KLAUSIMAI

Tokia, kaip ir kitokios galimos pasaulio ateities hipotezės, skatina kai kurias išvadas lietuviškoms jėgoms, o ypač mūsų politiškos orientacijos veiksniams.

Pirmiausia, reikia klausti, kokie žingsniai yra naudingi ir galimi siekiant Lietuvos valstybingumo 1976-2000 metų bėgyje? Ar tiesa, kad lietuviai, tarsi Antrojo pasaulinio karo sąjungininkai, yra pajėgūs reikalauti tik vieno - 1944 metais formuluoto bekompromisinio tikslo - besąlyginės nepriklausomos Lietuvos valstybės atstatymo? Praeitis rodo, kad šis kelias progreso neatnešė, bet atvirkščiai, Lietuvos vardą ir valstybės teritorijos apibrėžimą išbraukė iš pasaulio valstybių tarpo ir priaugusios naujos kartos pasaulio valstybininkų atminties.

Antras klausimas yra, ar politinė išeivija tikrai siekia Lietuvos valstybingumo nesąlygodama jos politinės santvarkos? Ar skelbiamų žodžių mintys pramato išeivijos diktuotą, o ne tautos tėvynėje išvystytą, valdymosi formą? Jei yra siekiamas valstybingumas, tuomet principe ir, tarpiniame žingsnyje į nepriklausomybę būtų svarbu siekti Lietuvos dalyvavimo Jungtinių Tautų (143) narių tarpe. Šiokios tokios galimybės tokiam dalyvavimui buvo padiktuotos ir mūsų politikų atmestos jau 1945 metais. Gali būti, kad dabartis į šį klausimą žiūri kitaip, ne iš inercijos, bet iš kitokios politikos ir patirties perspektyvos.

Trečias klausimas, mūsų valstybininkams ir politikams nustačius sekančio ketvirčio strategiją, būtų - kas bus nauji Lietuvos "draugai" politinėje plotmėje ir kokios taktikos reikės laikytis siekiant savo tikslų mažais žingsneliais, pagal jautrų dabarčiai planą? Politiško plano ir pastangų ji aptarti ne vien išeivijoje, bet visos tautos specialistų-atstovų tarpe, mums labai reikia.

IŠEIVIŲ ORGANIZUOTĖ

Žvelgdami į išeivių ateitį matome dideles galimybes organizacijos, ryšių ir kultūrinėse srityse.

Pirmoje eilėje kyla mintis, ar praeityje nebuvo padarytos klaidos, kurias reikėtų ir būtų galima dar pataisyti? Nesunku rasti bent dvi: viena yra Lietuvių Bendruomenės pagrinduose ir antra yra besivystančioje pakraipoje, kad kultūrinis ir politinis darbas vykdytinas tos pačios organizacijos rėmuose.

Antrojo pokario emigrantai vakarų pasauliui atnešė savo virš-organizaciją, kurios narių skaičiai pasaulyje, bet ypač JAV, iki šiol nėra įspūdingi. Viena iš priežasčių yra tame, kad buvo atsisakyta narių, kurie priklausė anksčiau įkurtom organizacijom. Šio pasėkoje Anglijoje atsirado dvi Bendruomenės, o JAV LB jungia tik nedidelę antrojo pokario vyresnių imigrantų dalį. Priežastys, dėl kurių daugelis lietuvių nedalyvauja Bendruomenėje glūdi LB vadovybėje ir gal kai kuriuose jos pačios pasirinktuose poreiškiuose. Tos priežastys turėtų būti svarstomos ir šalinamos ateityje.

Reikėtų taip pat panagrinėti, ar kultūrinės ir politinės pastangos tikrai gali būti naudingai apglobtos tos pačios organizacijos rėmuose. Tradiciniai, taip nėra, tačiau gyvenimo praktika, ginčas dėl lėšų ir kai kurie vadovai pereitame šio šimtmečio ketvirtyje abu darbus kreipė po vienu stogu. Ar tokia kryptis bus ilgalaikėje lietuviško darbo perspektyvoje sveika? Nepaprastai plati Bendruomenės viešа kultūrinė veikla gali jungti visus tautos vaikus. "Aukštoji" politika yra dažnai kontroversinė, reikalauja labai griežtos ir siauros specializacijos ir dažnai negali būti viešа. Šis klausimas turėtų būti gvildenamas labai šaltai, vadovaujantis ne asmeniškais, ne grupių ir nelėšų surinkimo ar kontrolės išskaičiavimais, bet giliai įžvelgiant atskirų darbų reikalavimus ne vien šiandien, bet tolimoje ateityje.

ASMENIŠKI KLAUSIMAI

Svarstę plačios apimties pasaulinius kitų ir savo reikalus, beveik pamiršome save pačius - išeivijos pastangų kertinius akmenis. Juk visos pastangos ir kūryba savo pagrinduose yra labai asmeniškas apsisprendimo reikalas. Juk mes, o ne kas kitas, esame išeivių gyvenimo pagrindas. Mes, o ne kas kitas, esame atsakomingi už pasirinktas darbų kryptis, jų teisingumą, klaidas ir laimėjimus ateityje!

Perspėdami paskutinę mūsų amžiaus dalį galime sau - lietuvių tautą mylintiems vaikams - išeiviams statyti begalę mus liečiančių klausimų:

- Ar mes, kaip atskiri asmenys, jaučiame atsakomybę ne tik sau ir savo šeimai, bet lietuvių tautai, kurią kiekvienas sako, kad myli?
- Ar mokame nešališkai įvertinti savo padėtį, planuoti ateitį ir dalintis darbo sritimis taip, kad būtų darna, o ne besaikiai tarpasmeniniai ir tarporganizaciniai kivirčai?
- Ar žiūrime į mūsų visuomeninkus ir politikus, kaip į pagarbos vertus pasišventėlius darbininkus, nežiūrint jų ribotumų, o ne kaip į atlaidų ožius, kurie atpalaiduoja mus nuo pareigos patiems dirbti?
- Ar mes, kaip asmenys, jaučiame patys pareigą dalyvauti visuomeniniame gyvenime, būti informuoti, vystyti savo nuomonę ir ją reikšti net ir tuomet kai kritiškos pažiūros gresia mums darbu?
- Ar sąmoningai stengiamės savo namuose kalbėti tik lietuviškai ir ar jaučiame garbę ir pasididžiavimą siųsdami savo vaikus į lituanistinę mokyklą, įdomindami ir padėdami jiems dalyvauti lietuviško jaunimo organizacijose, stengdamiesi jų lygyje svarstyti lietuviško gyvenimo aktualijas?

Santykiuose su Lietuva kiekvienas turėtume taip pat nuoširdžiai pasitikrinti:

- Ar svetur esanti tautos mažuma turi teisę spręsti Lietuvoje gyvenančių organizuotumo ir galimybių išnaudojimo klausimus?

NEPRIKLAUSOMA LIETUVA

* *Sovietų Sąjungos pastangos Afrikoje 1976 m. bėgyje pasirode stiprios ir bent kol kas, sėkmingos. Vakarieviai Afrikoje atsidūrė prieš staigmenas, ir kurių jie nepramatė. — Aut.*

IR GERAI, IR BLOGAI... nuomonės, laiškai, atgarsiai

MALONŪS "NL" LEIDĖJAI !

Leiskite visų pirma Jus pasveikinti už taip didelę drąsą, skelbiant mano dirbamų darbų trupinėlius, kas kai kam yra nemalonu...

Matydamas iš spaudos puslaplų Jūsų darbus, štai ir vėl siunčiu vieno autentiško laiško kopiją, kurios vertimas iš portugalų kalbos yra toks : "Su dideliu Dievo galingojo pagalba rašėme Jums ir to pasėkoje gavome iš Jūsų taip brangų, neįkainuojamos vertės atsakymą. Pirmiausia taip pat turime didžiai padėkoti Jums už Jūsų tokią parodytą demonstraciją prieš mūsų didžias asmenybes. Jūsų prisiųsta knygelė mums buvo kaip išganymas, iškritęs iš giedro dangaus. Tiesiog pa-laimintmas, siųstas pačios Atvaizdos. Dabar prašome kuo skubiausiu keliu mums prisiųstil0-tį egz. lapelių ir 40 egz. knygelių, kurių autentiška medžiaga parodo tikrąjį komunizmo veidą kur tik komunistai įkelia savo kojų. Prašome prisiųsti kaip galima skubiau, mėginsime atsilyginti. Taip pat prašome, jei galima, skubos keliu prisiųsti foto nuotraukų, nes mes visa tai panaudosime savo leidžiamame misijų laikraštyje "O Informa".

Tokių laiškų gaunu šimtus, bet visiems prašomų dalykų negaliu prisiųsti, nes visa tai ne mano "kišeniui". VLIKui mano dirbamas darbas yra nepageidujamas. Jam ir mano toji mažutė knygelė pagal jų raštą yra menkniekis ir neveiksmingas darbas, kai tuo tarpu šimtai laiškų iš universitetų ir valdžios įstaigų liudija, kad tai didelė autentiška medžiaga. VLIKui tai yra niekai ir net nei vienu centu neparėmė ir aš pats iš savo išteklių įdėjau tik... 23 milijonus kruzerių, tuo nuskriausdamas savo šeimos židinį.

Ta pačia proga siunčiu keletą mažučių foto kopijų, parodydamas Jums, kokioms institucijoms priklausau ir kuriomis teisėmis naudojuosi. Viena, kad priklausau visos Pietų Amerikos Žurnalistų Sąjungai ir esu vienintelis laisvojo pasaulio lietuvis, priklausantis jai. Tuo galite pasididžiuoti ir Jūs, nes esu Jūsų skaitytojas. Bendradarbiu manęs negalite skaityti, nes dėl laikos stokos neprisirengiu Jums parašyti.

Šiuo kartu baigiu šį trumpą laišką ir siunčiu Jums su priedais, kuriuos, jei rasite, kad Jūsų laikraščio prestyžui nepakenks, pasinaudokite.

Meldutis Laupinaitis
Brazilija

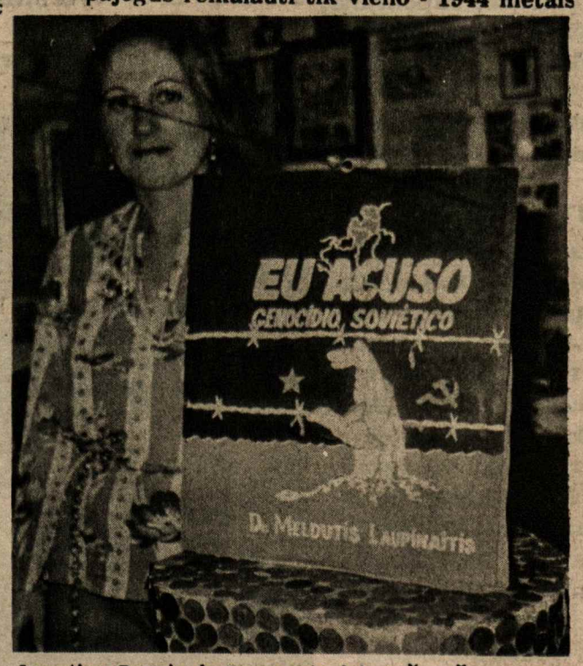

Leontina Correia de Souza prie dabar išleidžiamos Meldučio Laupinaičio knygos "Aš kaltinu sovietinį genocidą" viršelio projekto. Šią antrąją pataisytą ir gerokai papildytą laidą į portugalų kalbą, vertė ši čia gimusi lietuvaitė, iš profesijos - gailestingoji sesuo. Ji yra kilusi iš mišrios šeimos: motina lietuvė, tėvas brazilas. Motina dukterį puikiai išmokė lietuviškai, kad ji kalba ir rašo lietuviškai.

Knygą "Aš kaltinu sovietinį genocidą" su I-jalaida, Švietimo Ministerija leido naudotis Brazilijos gimnazijų ir kt. aukštųjų mokyklų bibliotekoms.

2 psl.

PASIKALBĖJIMAS

BENDRADARBIO BALIO BRAZDŽIONIO PASIKALBĖJIMAS SU ŠIMTMEČIO BELAUKIANČIU – DAILĖS VETERANU DAIL. ADOMU VARNU

Kai šią vasarą, rugpj. 6 d. ošiančioj Gintaro vasarvietėj, Union Pier, pastrodė žilabarzdis dailininkas, mūsų dailės veteranas Adomas Varnas, visi nustebome. Jis linksams, jis dainuoja, vikrus ir pilnas energijos. O juk jis už dvejų metų-1978-šveš 100 metų amžiaus sukaktį !

Nuvykau į jo išsinuomuotą vasarai namelį, čia pat už Lietuvių Salės, pasikalbėjimui.

– Nuo kada Tamsta pradėjai pamūtli dailę ir garsėti savo darbais ? – paklausiau.

– Tai buvo labai senai, dviejose skirtingose sąlygose: man įstojus į Kunigų Seminariją Kaune ir joje pabuvus virš metų. Tai savarankiškasis kūrybos darbas, kada aš pajutau nusivylimą seminarijos gyvenimu. Pirmiau jis mane traukė, maniau surasti ramybę, atsidėti mokslui. Bet čia viskas išblėso, pradėjau galvoti kitaip. Pradėjau pasiversti ligoniu, nelankyti pamokų. Per tą laiką pradėjau piešti dienos metu. Tačiau, taip apgaudinėti ilgai nesisekė. Viskas išklilo aikštėn. Tada, gaudavęs įvairių lenkiškų žurnalų, kaip "Kraj", piešiau ant savo popieriaus iš jo įvairius paveikslus. Tai buvo apie 1902 metais. Ten radau ir italų dailininko paveikslų iš Lietuvos istorijos: apie Gediminą, Lizdeiką, kurie valdavo Vilniaus įkūrimą, Kęstutį, apie Trakų praeitį. Tas mane labai sudomino ir pradėjau daugiau piešti. Tai buvo pirmoji stadija.

Seminariją palikau ir nuvykau į Petrapilį, kur įstojau į piešimo studiją. Joje pramokau valdyti teptuką, paišelį. Ją baigęs, išvykau į Tiflisą, kur Meno Mokykloje radau ir mūsų pažįstamą lietuvį menininką Galdiką ir kt.

– Kokius lemtingus įvykius savo meno kelyje prisimenate ?

– Iš karto visų negaliu prisiminti. Svarbiausia-buvau užsispyręs nemesti tapybos, nors ir kišenėj vėjai švilpė. Pinigo neturėjimas vertė mane dirbti. Piešti pradėjau mažus paveikslukus, kuriuos parduodavau po rublį. Tai buvo mano pragyvenimo šaltinis. Nuolatinės paramos iš niekur negaudavau. Kartais inž. P. Vileišis atsiųsdavo pinigų. Bet neturėjimas lėšų mane vertė kurti ir tobulėti. Tai ir pasuko mano talentą į vėlesnę kūrybą.

– Profesoriau, ar baigėte tą meno mokyklą? Ką toliau darėte ?

– Ne, nes ten labai buvo drėgna, susirgau vidurių liga ir gydytojas patarė išvykti į Maskvą. Paėmiau atostogas ir galvojau tęsti mokslą, persikėlus į panašią mokyklą. Bet- padariau klaidą, parvažiavau namo, neva pailsėti. Būnant man namuose, policija atnešė man dokumentą, kuris pašaukė į kariuomenę. Nėra kas daryti. Pasitariau su patėviu. Jis davė 80 rublių ir patarė išvykti į užsienį. Kaip nutarėm, taip ir darėm. Rytojaus dieną, nėjau registruotis, o iš pat ryto atsisveikinau su tėviške ir išvykau į Jurbarką. Ten suradau, kas mane pervestų per sieną į Vokietiją. Buvau toks dar naivus, kad peržengęs sieną, galvojau, kad niekas man nebegręsią. Įėjau į mažą valgyklą atsigerti kavos. Pradėjau girkšnoti. Kitame kambario gale sėdėjo du vyrai. Pradėjo mane klausinėti, o aš, nieko blogo negalvodamas, pasisakiau viską. Mano tikslas buvo pasiekti Krokuvą.

– Ir kas tada atsitiko ?

– Jie man nieko nedarė. Nusipirkau bilietą, įlipau į Torino einantį traukinį. Stoteliėje pasitiko prie durų agentai ir paklausė dokumentų. Nieko kito neturėjau tik metrikus. Išklausinėjo, kur važiuoju. Atsakiau, kad į Krokuvą. Jie įsakė išlipti iš traukinio ir nusivedė mane į kalėjimą. Tai buvo ryto metas. Aš, atsisėdęs ant kažkokios skrynios, susiėmiau rankas ir galvoju, kur aš dabar patekau. Taip man betūnojant, įėjo labai baisios išvaizdos kalinys ir paprašė cigaretės. Užsirūkęs, pasakė, kad jis jau 17 metų sėdis tame kalėjime. Nežinau, kas jis toks buvo. Atrodė išalkęs, man išeinant surinko visas liekanas.

Žandaras mane nusivedė į traukinį ir liepė važiuoti atgal į Rusiją. Traukinys sustojo ties Rusijos siena. Tokių pabėgėlių, kaip aš, buvo daugiau. Išlipus iš vagono, žandarai visus vedė kelis kilometrus per dykumą. Rusai mus lydėjo ir prie manęs pritapo palydovas. Aš jo ir klausiu:" Kas yra jūsų viršininkas?". Pasakė, nuėjau pas jį ir prašiau, kad leistų man grįžti į Lietuvą su palydovu, kuriam ir už kelionę aš pats užmokėsiu. Laisvas susitarimas. Viršininkas sutiko ir mes abu įėjome į traukinį.

– O kaip gi nuo jo pabėgote?

– Pirmą naktį mano tikslas buvo jį nuvargint su visokiom kalbom. Prikalbėjau jam visko, vaišinau, o pinigai velk visi baigėsi. Man pavyko. Nors aš jam pirkau kiekvienoj stotyj aludžio, bet jis patikėjo mano nuoširdumu. Jis įmigo kietai, netoli Kėdainių, aš nejučiomis pasiėmiau savo mažą mantą ir išėjau iš traukinio. Pasukau į kleboniją, kur gyveno kun. Zelionkas, vikaras ir pažįstamas. Jis mane priėmė. Papasakojau savo bėdas. Pirmiausia, reikėjo bėgti gilyn į Rusiją, kad aš galėčiau susitikti su draugu iš Tiflliso mokyklos, kuris irgi norėjo važiuoti tolyn į Rusiją, tik laukė iš savo dėdės generolo dokumentų. Aš paprašiau kunigiškos uniformos Gavau, ir išvažiavau su Zelionku Orlolo miesto link.

Sustradau savo dėdę, sustradau ir draugo adresą. Pasibeldžiau į duris- jis manęs nepažino. Pradėjau kalbėtis ir tada tik įsitikino, kad tai aš. Jis mane apnakvynino. Išbuvau savaitę, laukiant kun. Zelionkos atsiunčiant pinigų iš generolo. Buvome sutarę kartu važiuoti iš Tiflliso į Krokuvą.

Laukiam savaitę. Nieko naujo. Už poros dienų, pasibeldė į draugo duris policija ir paklausė, koks čia nežinomas svečias esąs. Nebuvo jokios išeities. Ką daryti? Aš paprašiau draugo, kad paimtų gražią karietą ir abu išbildėjom į to miesto žymesnes įstaigas, vizitul. Aplankėm ir policijos viršininką, kurį mano draugas pažinojo. Po vizito, niekas neklausinėjo ir viskas nurimo. Palaukus dar savaitę, draugas paskolino 27 rublius ir išvažiavau Varšuvos link. O paskui į Krokuvą.

– Ar tuo metu Krokuva buvo meno centru ?

– Taip. Mano mokytojų buvo rekomenduota, kad stočiau į aukštesnę Krokuvos Meno Akademiją. To tikslo ir siekiau.

– Profesoriau, kas iš Jūsų amžininkų yra gyvų?

– Nebėra nė vieno. Prieš penkerius ar šešius metus, okup. Lietuvoj mirė dail. A. Žmuidzinavičius, kuris buvo porą metų vyresnis už mane.

– Kiek Tamsta nutapėte kūrinių per savo gyvenimą ? Lietuviškomis temomis, ir kitokių ?

– Norėtu prisipažinti, kad neturėjau galimybės tapti žymiu dailininku, kaip kad buvo velionis Žmuidzinavičius. Negaliu pasakyti tikslai, kiek savo darbų atlikau, maždaug, apie porą tūkstančių.

– Kokį savo kūrinį Jūs laikote geriausiai nusisekusiu?

– Tapyboj geriausiai nusisekęs yra Mindaugo Vainikavimas. Jį taipiau tris metus ir labai blogose sąlygose. Jis gimė čia, jau atvykus į Chicagą. Tada aš jau buvau 71 m. amžiaus. Atvykau 1949 m. pabalgoje, o 1951 m. kun. Stasys Yla organizavo Mindaugo Vainikavimo iškilmes-paminėjimą.

– Kur dabar yra tas paveikslas?

– Čia ir yra nemalonus klausimas !

Kun. Linkus, Šv. Kryžiaus parapijos klebonas buvo to paveikslo mecenatas. Po iškilmių, kelis metus buvo kun. Linkaus žinioje ir jis ten kabėjo. Bet jam mirus, giminės supuolė skirstyti jo turto ir nežinia, kur jis dabar kam papuolė. Rodos, ar ne pas kažkurį iš Budrių.

– Ar tas paveikslas buvo originalas, kopijos neturite?

– Neturiu kopijos, o tik jo nuotrauką. Tai brangus mano darbas, kuriuo lietuviai negali viešai pasigėrėti.

– Ką Jūs, profesoriau, nupaišėte Neprikausomybės metais ?

– Daugiausia-portretus. Neblogi išėjo Čiurlionio, Vytauto Didžiojo, Basanavičiaus, poeto Brazdžionio, prof. Galvanausko, Žemaitės ir daug kitų. Laimėjau banknotų projekto konkursą ir buvau kaip valdžios tarnautojas, banknotų spausdinimo vedėjas Čekoslovakijoje. Daugkartų teko džiaugtis tuo darbu, daug rūpesčio įdėta į Lietuvos pinigų vaizdus.

– Tamsta esi žinomas ir Lietuvos pašto ženklų piešėjas ?

– Taip, esu padaręs jų serijas. Ypatingas pašto ženklas yra Lietuvos pripažinimas de jure. Jame yra žymiųjų žmonių portretai. Iš viso esu padaręs apie 15 skirtingų Lietuvos pašto ženklų vaizdų.

– Aš, būdamas dar Lietuvoje, girdėjau, kad turėjote Kaune Meno Mokyklą ?

– Ne mokyklą, o privačią savo name studiją. Paskui tik, įsisteigus Meno Kūrinių Draugijai, buvo įsteigta Meno Mokykla. Aš esu buvęs jos pirmininku. O vėliau, be tapybos joje buvo ir kitos sekcijos. Iš privačių buvo kelios studijos: Vienožinskio, mano ir dar vieno nepažįstamo. Tas studijas ir Mokyklos Švietimo Ministerija visad rėmė. Taip išgarsėjo Lietuvos Meno Institutas. Teko daug mokytojauti.

– Ar atsimenate, kokie mokiniai buvo Tamstos studijoj? Ar yra jų dar gyvųjų tarpe ?

– Daugelio nebėra. Bet mūsų tarpe turime grafiką Petravičių, Pautienių, Kasiulį, Jonyną ir kt.

– Ką labiausiai mėgote paišyti ?

– Portretus. Esu nupaišęs autoportretą su savo pirmąja žmona, pavadinęs Gyvenimo Bangose, dail. Vienožinskį ir kt.

– Atvykęs į Ameriką, kokių portretų nupiešėte ?

– Amerikoj nupaišiau Tūbelį, Čiurlionį, kun. prel. Krupavičių.

– Atsimenate Čiurlionį, profesoriau ?

– Taip. Du kartu savo gyvenime jį mačiau: 1905 m., prieš revoliuciją, kada važiavome iš Krokuvos su dr. Rimša ir Stanelka į Lietuvą fotografuoti kryžių. Tai nutarėme sustoti Varšuvoj ir pamatyti Čiurlionį. Jis gyveno vienoje palėpėje, iškabintoje paveikslais. Tuojau pasiteiravo iš kokio aš krašto. Atsakiau, kad nuo Joniškio lygumų. Jis tuojau manęs paprašė, ar negaliu padainuoti kokią dainą iš to krašto. Nors jis tada nemokėjo lietuviškai, bet jam padainavau Valioj mano dalgela, valio, valio... O galia, aš dabar nebegaliu išdainuoti, kaip seniau. Bet Čiurlionis tuoj užstrašė melodiją ir žodžius. Tuo ir pasibaigė mūsų pirmas pasimatymas. Mes skubėjome į stotį, jis nuoširdžiai išlydėjo. Paprašėme, kad atvyktų į Lietuvą.

/ bus daugiau/

BITININKYSTĖ IR JOS NAUDA

Antanas Jonaitis

Ar bitė skiria spalvas ? Tyrimai parodė, kad bitė skiria daugelį spalvų: geltoną, žalią, mėlyną, violetinę ir ultravioletinę. Žmogus ultravioletinės splavos nemato, o bitės šitą spalvą labai gerai mato, nes daugelis augalų žiedų turi ultravioletinę spalvą. Pastebėta, kad bitėms geriau tinka aviliai tamsesnių spalvų, negu baltos spalvos, nors bitės šviesą nuo tamsos skiria gerai.

Bitės skiria ir daiktų formą. Jos aiškiai mato smulkiai skaldytus daiktus, negu apskritus arba trikampius, nors ir žiedai dažniau būna sudaryti iš didesnio lapelių skaičiaus.

Bitės daug aiškiau mato judančius daiktus, negu stovinčius. Todėl jos greičiau puola žmogų bėgantį arba mosikuojantį rankomis.

Burna

Bitės burna nukreipta žemyn, todėl ir burnos dalis tikslingiau yra vadinti priešakine, vidurine ir užpakaline. Bitės burnoje yra priešakinė lūpa, 2 priešakiniai žandai, 2 vidutiniai žandai ir užpakalinė lūpa arba liežuvėlis.

Priešakinė lūpa yra apvalios formos, nuo kaktos leidžiasi žemyn. Motinos ir darbininkės bitės priešakinės lūpos beveik vienodos, o trano kiek mažesnės.

Priešakiniai žandai dirba kaip žirklės. Jais bitės nugriaužia kietus daiktus, pav. smulkina popierių, nukanda stiulą ir kt. Kai reikia iš avilio ką nors išmesti, pav. žolės gabalėlį, šiaudelį, korio trupinėlį, gyvą ir negyvą bitę, perus ir kitokį daiktą, bitė juos sulma priešakiniais žandais ir neša. Kai reikia nuo medžių pumpurų ar stiebų paimti pikį, bitė žandais juos nuskuta ir suminko, sumaišydama su sultimis, kurias gamina tam tikros liaukos. Siūdama korius, bitė, pagamintas vaško pleiskanėles, ima į burną ir minko priešakiniais žandais, maišydama su žandų liaukų sultimis. Paskui suminkyto vaško gabalėlius lipdo vieną prie kito ir žandais grando, lygina, pagamindama gražias korio akeles. Kai jaunai bitei iš uždengtos akelės reikia išlįsti, ji priešakiniais žandais pragriaužia akelės dangtį ir išlipa. Norėdama iš akelės paimti bičių duonos, ji atsikanda priešakiniais žandais. Jei iš uždengtų su medumi korių bitė nori pasiimti medaus, priešakiniais žandais pragriaužia dangtelius ir geria medų ir t.t.

Vidurinių žandų yra 2. Žemutinė jų pusė yra plėvelės pavidalo ir išgaubta. Kai bitė abu žandus suglaudžia, pasidaro lovelis, kuris apgaubia užpakalinę lūpą iš priešakio ir iš šonų.

Užpakalinė lūpa sudaryta iš kelių dalių: liežuvėlio, čiuptukų ir prieliežuvių.

Bitės liežuvėlis sudarytas iš daugelio narelių, labai raumeningas ir gali, kaip ir žmogaus liežuvis, čia ištįsti /pailgėti/, čia susitraukti. Liežuvėlis yra tankiai apaugęs plonais plaukeliais. Pats liežuvėlio galas turi retesnius ir šiurkštesnius plaukelius. Liežuvėlio gale yra kaip ir šaukštelis. Šaukštelių bitės priima maistą ar vandenį nuo kitų bičių liežuvėlio.

Arčiau liežuvėlio šaknies plaukeliai retėja. Prie pat liežuvėlio šaknies, priešakinėje jo pusėje, yra lėkštas griovelis, visai be plaukelių. Bitė, norėdama atiduoti parneštą medų kitai bitei, liežuvėlį išklša ir į tą griovelį išpila medų. Kita bitė į tą griovelį įleidžia liežuvėlį ir medų iščiulpia. Taip darbininkės bitės maitina motiną ir tranus. Motinai į tą lovelį pila pieneli.

Prie liežuvėlio šaknies abiejose pusėse yra 22-27 jutimo organai. Spėjama, kad tai gali būti skonio organai.

Prie pat bitės liežuvėlio šaknies yra 2 prieliežuviai ir 2 čiuptukai. Vidutiniai žandai ir čiuptukai kartu sudaro vamzdelį, kurio viduryje yra liežuvėlis ir visi kartu sudaro čiuptuvėlį.

Skystimą /medų, strupą, vandenį/ bitė traukia išklšusi čiuptuvėlio galą. Jei bitė skystimo randa mažai, tai ji prikiša liežuvėlį prie skystimo ir skystimas įsisunkia tarp liežuvėlio plaukelių. Tada bitė liežuvėlį įtraukia į čiuptuvėlį. Paskui čiuptuvėlio sudėtinės dalis stipriai suglaudžia, liežuvėlį stipriai suspaudžia ir išsisunkusi iš plaukelių tarpo skystimą, traukia į burną, kaip žmogus seiles iš burnos priešakio stumia prie

(Nukelta į 5 psl.)

3 psl.

- Ar mes esame svarbiausi lietuviškumo ir valstybinės ateities garantuotojai ar tik mažas tėvynėje esančios tautos pagalbinis vienetas, kurio pareiga yra padėti politiškai, kultūriškai ir medžiaginiai, o ne teisti?
- Ar mes esame pajėgūs Lietuvos sąlygas įvertinti geriau, nei retkartiniai lankytojai iš Lietuvos įvertina mūsų sąlygas, ar turime ryšius ir gerus norus pažinti Lietuvą ir jos žmones tokius, kokie jie dabar yra?
- Ar žiūrėdami į Lietuvą mes ieškome tik blogybių, užmiršdami įvertinti net ir tuos atsiekimus, dėl kurių daugelis ten gyvenančių ir dirbančių lietuvių didžiuojasi?
- Ar...?

UŽBAIGA

Šios kelios mintys dalinasi praeities persijojimu ir ateities galimybėmis. Tai nėra siūlymas ginčams ir tai nėra absoliutūs receptai. Bet tai gali būti pradžia minčių pasikeitimui ir geresnių kelių ateityje ieškojimui, kurių kūryba turėtų būti visų reikalas.

1976. IX 8 l

Didžiuodamiesi praeities atsiekimais, mes negalime nepastebėti, kad mūsų laimėjimai pasižymėjo atskirų kūrėjų, bet ne plačiai organizuoto visuomeniško ir politiško gyvenimo vadovų planavimo sugebėjimais. Tame, atrodo, yra lietuvių silpniausia vieta.

Mokydamiesi iš praeities turėtume todėl ieškoti darbininkų, kurie yra ne tik gražūs ir iškalbūs, bet kurie pajėgia paruošti ir pasiūlyti programinius trumpalaikius palaipsnius ir ilgų metų planus.

1976-2000 metais mums reikės patiems sąmoningiau įsijungti į darbą, nes jo krypties nustatymas ir nuolatinis derinimas, taktikos ir metodikos peržiūrėjimas nėra vieno žmogaus, nėra nei vienos valdybos jėgose. Tarp išvystytų planų kokybė nustatys, kaip mes išnaudosime savo sąlygas besikeičiančioje pasaulio politinėje, ekonominėje ir kultūrinėje plotmėje. 1976-2000 metais mums reikės vadovų, kurie moka ne inertiškai kartoti, kas buvo prieš ketvirtį šimtmečio sukurta, bet kurie dirba, pramatydami ateitį ir, kurie moka, vienas kito nenaikindami, dirbti kartu.

Dail. Adomas Varnas su žmona Marija (viduryje). Iš kairės prof. J. Jonikas ir prof. J. Puzinas. Dešinėje kun. J. Vaišnys, S.J. Nuotrauka A. Karaičio.

KULTŪRINIS PUSLAPIS

Balzekas Museum of Lithuanian Culture

4012 Archer Avenue Chicago, Illinois 60632 312 - 847-2441

BALZEKO LIETUVIŲ KULTŪROS MUZIEJUS

Gerbiamieji, gerbiamosios,
Remkime senos ir garbingos mūsų tautos kultūros židinį!

Vienintelis lietuvių kultūros muziejus laisvame pasaulyje, jau devyneri metai kai gyvuoja mūsų muziejus.

Jis nepaliaujamai vykdo labai reikšmingą darbą: be įvairiausių eksponatų, veikia biblioteka (apie 10,000 kataloguotų knygų, didžioji dauguma liečia lituanistiką); turima virš 700 skirtingų lietuviškų žurnalu/laikraščių, visi sukataloguoti; archyvas ypatingai turtingas nuotraukomis, dokumentais iš Amerikos lietuvių lietuviško gyvenimo. Pabrėžtina, kad muziejus atdaras publikai septynias dienas savaitėje, taip pat visa medžiaga (knygos, periodika, archyvas) visiems prieinama (tiek tyrinėtojams, tiek bendrai publikai).

Be visa to, muziejus reguliariai ruošia dailės parodas, paskaitos įvairiausiomis temomis skaitomos mokslininkų. Žmonės iš įvairių vietovių (ir iš užsienio) teiraujasi ir gauna išsamių rūpimais klausimais informaciją. Visa tai teikiama veltui.

Visi tautiniai susipratę lietuviai ir lietuvių tautos draugai amerikiečiai savo daiktinėmis aukomis bei pinigais šį muziejų remia.

Paremk ir Tamsta, mielas tautieti, tautiete, įsirašydamas, -ma muziejaus nariu, -e. Galima taip pat ir įrašyti savo organizaciją muziejaus nariu rėmėju, t.y. organizacija rems muziejų nario mokesčiu. Tai nedaug kainuoja, o lietuvybės ugdymo bei palaikymo darbui labai reikalinga parama.

Stanley Balzekas, Jr.
Prezidentas

PRAŠOME 1976 m. nario mokestį sumokėti iki kovo mėn. 31 d.

$ 150.00/Amžinas narys/ - Moka tik vieną kartą
$ 25.00 /Narys rėmėjas/ - Moka kas metai
$ 10.00 /Metinis narys/ - Mokas kas metai

Čekius prašome išrašyti Balzeko Lietuvių Kultūros Muziejui ir išsiųsti kartu su šia anketa sekančiu adresu: 4012 Archer avenue, Chicago, Ill. 60632.

ŠIRDINGAS AČIŪ!

Arėjas VITKAUSKAS

LIETUVIS DŽIUNGLĖSE IR PASAULY

Kai Upton Sinclair parašė romaną iš lietuvių darbininkų Čikagos skerdyklose gyvenimo The Jungle: novel of the Chicago stockyard, 1906, tai kitas garsus Amerikos rašytojas Jack London apie tą lietuvių vargo knygą pasakė: "The Uncle Tom's Cabin" of wage slavery". Vadinasi, ta knyga yra verta kitos knygos apie vergus, juoduosius, Dėdės Tomo Trobelė, kurią parašė pulklausia Amerikos moteris, Harriet Beecher Stowe. /Amerikoje The Jungle išėjo dviem laidom lietuviškai, pavadinta Raistas 1908, copyright by Jonas Naujokas ir antra laida 1912 m.

Knygoje veikėjai, vargšas Jurgis Rutkus su savo mylima žmona Ona pergyveno begalines kančias, kurios tokio rašytojo, kaip Upton Sinclair plunksnos dėka buvo pamatytos viso pasaulio. The Jungle išėjo, išverstas į daugybę pasaulio kalbų. Taigi, mūsų vargšas Jurgis Rutkus apkeliavo/ir tebekeliauja/ aplink visą pasaulį. Kaip malonu ir drauge keista, kai, kokia kalba tik paimi tą knygą, į rankas, visur pačiame pirmame puslakštyje yra lietuviški žodžiai " Z. Gražiūnas. Pasilinksminimams daržas. Vynas. Šnapsas "/; tas " Vynas. Šnapsas", žinoma, dar šiaip taip, bet toliau randame visur lietuvių dainuotą, garsią dainelę:

" Sudiev kvietkeli tu brangiausias, sudiev ir laimė man biednam, matyt pasky rė taip Aukščiausias, jog vargt ant svieto reik vienam!"

O ir kitų lietuviškų žodžių palikty knygoje yra. Ir tuos žodžius lietuviškai randa ir japonas, ir ispanas skaitytojas!

Vis dėlto įdomu, kaip toli yra mūsų Jurgis Rutkus apkeliavęs ir dar tebekeliauja aplink pasaulį. Čia paminėsiu The Jungle-Raistas vertimus, kurie buvo pastrodę visose pasaulio dalyse iki 1930 metų.

Amerikos laida angliškai ir lietuviškai paminėta viršuj. Anglijoje T. Werner Laurie Ltd., 24 Water Lane, Blackfriars, London, E.C.4. Prancūzijoje 1906 metais, Felix Juven išleido pavadinimu La Jungle, les Empoisonneurs de Chicago. Paskutinę tos knygos dalį atskirai tas pat leidėjas išleido tais pačiais metais vardu La Fin de la Jungle, L'Affranchi.

1907 m. Olandijoje išleista vardu De Wildernis, Norvegijoje, P. Ass ir Co., Oslo, 1906 m. išleido Junglen.

Švedijoje Axel Holmström Stockholme VA, 1929 m. išleido ją vardu Vildmarken. Ten pat dar dvi leidyklos buvo ją išleidę jau 1906 m.

Danijoje knyga išėjo du kartu: 1906 m. ir 1918 m.

Tolimoje Islandijoje, Reykjavike išleista A Reflisti - gumia vardu, Der Sumpf, vardu 1906 m. išleista kietais ir minkštais viršeliais Hanoveryje.

Ispanijoje 1907 m. Madride išleista vardu Los Envenenadores de Chicago. Išleista Portugalijoje The Jugle pavadinimu.

Latvijoje, Rygoje 1912 m. išleista Džungela I dalis ir II dalis 1914 metais. Lenkijoje E. Nioz 1907 m. dviem knygom išleido, vardu Trgzawisko, Čekoslovakija, Prahoje, vardu Jatky. Suomijoj, 1906 m. išleista vardu Chicago.

Socialistinių Tarybų Respublikų Sąjungos Valdžios Leidykla Goslzdat 1925 m. IV raštų tome Džungli išleido 10.000 egz., II laida pastrodė atskirai 1925 m. 7.000 egz. Krasnaja Nov leidykla Maskvoje, vardu Čaščia, perdirbta P. Konstantinovo, 1923 m. išleido 25.000 egz.

Be to 1923-25 m. laikotarpyje įvairių leidyklų Leningrade, Charkove buvo išleistos 7 laidos. Leningrado - Maskvos leidyklos išleido dar keletą laidų 1928 m.

Ukrainiečiai Kanadoje 1919 m. išleido The Jungle, Pietų Slavijoj 1921 m. ją išleido lotynų raidėmis kr
tynų raidėmis kirilliška kalba. Rumunijoje nežinomo leidėjo vardu išleista Mocirla. Turkijoj The Jungle, pastrodė Konstantinopolyje; jidiš kalba/žydų kalba/1928 Zump išl. Varšuvoje, Palestinoje hebrajiškai, Kinijoje - vardu To Chang dvi laidos. Japonijoje - dvi leidyklos išleido šią knygą japoniškai. Reikia manyti, kad nuo to laiko yra išėjusių naujų laidų, ar antologinio pobūdžio rinkiniuose.

Taigi, lietuvis Jurgis Rutkus toli nukeliavo ir "daug svieto visoko" mato!...

Vladas Šlaitas

TOLIMI NAMAI

Užmerk akis, kad nieko nematytum,
Ir jie ateis, o tolimi namai!
Tik jie dabar lablau pasenę, ir pavėjui,
lyg skundas, draikosi stogų šiaudinės kuokštės.
Tave nublokš, užtrems duris ir aklą
kiniečių sieną pastatys prieš patį veidą.
O jie ateis pro užtvaras ir sieną,
o, tolimi namai!

PAŽINKIME PRAEITĮ!

NUŽMOGĖJIMO 35m. DOKUMENTUI

/tęsinys/

IŠ RASTŲ RYGOJE IŠVEŽTŲJŲ IŠ BALTIJOS VALSTYBIŲ Į SOV. RUSIJOS GILUMĄ NKVD SARAŠŲ MATYTI, KAD IŠ LIETUVOS TREMTINIAI BUVO VEŽTI Į ŠIAS VIETAS:

Į stotį	Karasuk, Omsko gelžk.	330 žm.
„ „	Slavgorod, „ „	710 „
„ „	Kulunda, „ „	150 „
„ „	Kupino, „ „	100 „
„ „	Čistozernaja, „ „	100 „
„ „	Burega, „ „	150 „
„ „	Bijsk, Tomsko „	3940 „
„ „	Barnaul, „ „	1970 „
„ „	Aleisk, „ „	645 „
„ „	Rubcovka, „ „	402 „
„ „	Jezd-Zonalnyj „	150 „
„ „	Začalnovo, Tomsko „	75 „
„ „	Vajunovo, „ „	125 „
„ „	Pobiedim, „ „	100 „
„ „	Pospielicha, „ „	200 „
„ „	Povalicha, „ „	145 „
„ „	Šičunovo, „ „	210 „
„ „	Lokaši, „ „	250 „
„ „	Kotlas, Gorkovsko „	3600 „
„ „	Makat, Orenburgo prostitučių „	364 „
„ „	Starobelsk, Maskvos-	
	Dobaso geležink., pavienių asmenų—glav.-odinoček.	6302 „
	Medvežja gora, Kirovo geležink., kriminalistų.	1196 „
	Iš viso:	21 214 žm.

Čia sužymėtos vietos, į kurias buvo vežami tremtiniai Omsko ir Tomsko geležinkeliais, yra Altajaus kraštė. Į jį buvo išsiųsta daugiausia Lietuvos tremtinių. Be to, apie 6.000 lietuvos tremtinių buvo išsiųsta į Sibirą /Novosibirską/, apie 5.000 - į Ukrainą, apie 3.000 - į Karelų Suomiją. Reikia manyti, kad iš pastarųjų dviejų vietų bolševikai traukdamiesi tremtinius toliau pasiuntė.

Pilnesnė lentelė, kur išvežti Lietuvos tremtiniai:

Į kurią stotį tremtiniai buvo vežami	Išvežimo data	Vagonų skaičius	Apytikris išvežtųjų skaičius	Kraštas	
Lokoti	VI-15	35	1225	Altajus	119148
Kulunda	VI-17	75	2625	Altajus	119154
Bijsk	VI-18	70	2450	Altajus	118548
	VI-18	71	2485		119159
	VI-19	71	2425		119163
	VI-19	55	1925		119161
Barnaul	VI-17	59	2065	Altajus	119157
Začajnovo	VI-15	5	175	Altajus	119149
Novosibirsk	VI-20	86	3010	Sibiras	119164
	VI-21	73	2555		119165
Medvežja Gora	VI-21	43	1505	Karelo-Fi	119165
	VI-21	24	840		119167
Starobelsk	VI-15	25	875	Ukraina	119150
	VI-19	61	2135		119162
	VI-21	59	2065		119166
Makat Orenburg	VI-21	29	1015	Kazachsta	119165
Babynino	VI-16	13	455	*)	119153
Minsk (Zap.)	VI-18	5	175	Gudija	118549
Orša	VI-22	12	420	Gudija	119172
Iš viso: ešalonų 19		871	30485	Traukinių — 19	

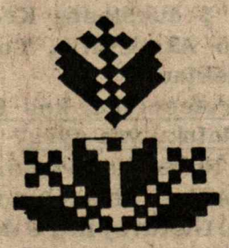

MASKVOS INSTRUKCIJA TRIJŲ TAUTŲ SUNAIKINIMO REIKALU

Šio nužmogėjimo dokumento fotokopiją pridedame:

СОВЕРШЕННО СЕКРЕТНО.

ИНСТРУКЦИЯ

о порядке проведения операции по выселению антисоветского элемента из Литвы, Латвии и Эстонии.

1. Общее положение.

Выселение антисоветского элемента из Прибалтийских республик представляет собой задачу большой политической важности. Успешное разрешение ее зависит от того, насколько уездные оперативные тройки и оперативные штабы сумеют тщательно разработать план проведения операции и предусмотреть заранее все необходимое. При этом надо исходить из того, чтобы операция прошла без шума и паники, так, чтобы не допустить никаких выступлений и других эксцессов не только со стороны выселяемых, но и со стороны известной части окружающего населения - враждебно настроенного по отношению к Советской власти.

Ниже изложены указания о порядке проведения операции. Их следует придерживаться, однако в отдельных случаях сотрудники, проводящие операцию, исходят из особенностей конкретных условий операции и чтобы правильно оценить обстановку, могут и должны принимать иные решения, направленные к той же цели - без шума и паники выполнить данное им задание.

2. Порядок инструктирования.

Инструктаж оперативных групп уездными тройками проводится накануне, за максимально короткий срок до начала операции, с учетом необходимого времени на переезд к месту операции.

Subtilesnės formos genocidas vykdomas ir toliau...
Pabaiga

Paruošė J.K.

NEPRIKLAUSOMA LIETUVA

10 MOKYTOJŲ IR JAUNIMO STUDIJŲ SAVAITĖ

L. Eimantas
(Tąsa iš praeito nr.)

Penktadienį studijų savaitėn atvykęs rašytojas, buvęs mokytojas, Jurgis Jankus metė savo būdingą žvilgsnį į savo kūrybą.

Kadangi kūrybinis procesas yra įgimtas, pasaulyje tur būr nėra žmogaus, kuris nebūtų ko nors sukūręs. Mat, žmogus lyg veržiasi iš savęs ir per tai kyla jo kūryba. Tačiau, pasak Jankaus, kai jis rašo, jis teturi galvoje tik tikrą aplinką, kurią pritaiko veikėjus - žmones. Pavyzdžiui, " Velnio Balos" tikroji aplinka imta iš Balsiogalos valsčiaus, o "Egzaminų" aplinka iš mokytojų seminarijos laikų.

Po pertraukos Jankus savo pastrodymą pavadino - "Vieno žmogaus literatūros vakaras". Jis labai sklandžiai, įsijautęs ir valdingai paskaitė kelias ištraukas iš savo jau baigiamo ruošti spaudai kūrinio, kuriame atsispindi... žmogaus pasąmonės reiškiniai...

Dėkingi klausytojai ilgai plojo rašytojui ir sugiedojo " Ilgiausių Metų ". Mat, J. Jankus nesenai atšventė 70 metų amžiaus sukaktį.

Kita jauna rašytoja Nijolė Užubalienė, aktyviai besireiškianti ir dabar dirbanti Chicagos lituanistinėse mokyklose, panoro pasidalinti savo mintimis apie trikampį... tėvus-vaikus-mokytojus, nes dirbame neįprastose sąlygose. Bet visur tur būt sunku mokytojui įsiklepyti vaikui tai, ko namuose dažnai nepraktikuojama. Sunku mažesniems lietuviukams pamilti lietuvišką kraštą, kai dažną net inteligentišką šeimą nelanko nė vienas lietuviškas laikraštis, ar lentynoje nėra lietuviškos knygos. Net kai kuriose Amerikos parapijose yra klebonų, žinoma čia gimusių, kuriems lietuviškos mokyklos tur būt mažiausiai sukelia rūpesčių...

Malonu buvo klausytis jaunosios Elenos Bradūnaitės išsamios paskaitos apie tautosaką. Džiugu, kad poetas ir redaktorius Kazys Bradūnas išaugino tokią dukrą, kuri baigusi aukštuosius mokslus / netrukus gaunanti daktaratą / taip atsidėjusiai domėtųsi ... lietuvybe. Ji renka, kruopščiai užrašo, bei įrekorduoja tautosaką mūsų išeivijoje. Tautosaka, ypač iš senesnės emigracijos lietuvių tarpo, gali nueiti į kapus, jei jos ryškiosios žymės nebus užfiksuotos. Šiai tautosakai įamžinti Bradūnaitė sutalkininkais sumaniai dirba ir turi jau tautosakos archyvo užuomazgą.

Negaliu nepaminėti ir jaunosios Eugenijos Bacevičienės S. Paulo Brazilijos. Joje taip pat ryškios lietuvybės kibirkštėlės, nors ji yra gimusi Brazilijoje. Besilankydama Šiaurinėje Amerikoje, ji atvyko į mokytojų studijų savaitę pasisemti stiprybės, nes jai, S. Paulo lietuvių mokykloje bedirbant, būtinai to tur būt reikia. Ji ne tik atydžiai klausė visų paskaitų, bet kartu lankė ir lietuvių kalbos kursus, skirtus mūsų jaunimui. Iš Dalnavos ji nuvyko į lituanistinius kursus prie Kent universiteto, Ohio valstijoje. Ji nori pažinti čia ir mūsų jaunimo organizacijas: lanko skautų ir ateitininkų stovyklas: Neringoje, Rake, Dalnavoje, Vasagoje, nes ji yra skautų vadovė S. Paulo.

Ji dalyvaus ir V-oje tautinių Šokių Šventėje Chicagoje.

Ši 10 - ji studijų savaitė davė puikių paskaitų iš profesinės mokytojų patirties. Paskaitos todėl buvo naudingos ne tik jauniesiems mūsų lituanistinių mokyklų mokytojams, bet ir mokytojams su patirtimi ar net veteranams.

Mokyt. Juozas Plačas iš Chicagos įdomiai aptarė gramatinių taisyklių kartojimą. Išmoktas dalykas turėtų virsti kalbėjimu ir prigimtiniu, tai yra geru įpročiu, žinoma, pastarasis neturėtų virsti nesąmoningu refleksu. Gerų įpročių įdiegimui labai reikalingas geras pavyzdys. Mokytojo rūpestingai paruoštos pratybos čia labai daug praverčia. Todėl sąmoningas gramatikos taisyklių pasisavinimas mokiniuose nereikalauja didelių sunkumų ir tų taisyklių reiklamas kartojimas labai padeda jiems kalbai išmokti. Prelegentas paskaitą paįvairino pavyzdžiais, schemmis, lentelėmis bei uždaviniais.

Mokyt. G. Valiulienė, taip pat iš Chicagos, kalbėjo apie mokinių dėmesio ir domėjimosi sukėlimą, panaudojant jų pačių kūrybingumą. Mokinių kūrybingumas gali pasireikšti beskaitant, rašinėlius berašant, vertimus bedarant. Vaikų kūrybingumą sukelia ir parodas belankant bei žymiems svečiams-rašytojams, žurnalistams, ar kitiems klasėje besilankant. Išvykos ar išskylos taip pat prie to prisideda. Kai vaikas domisi visu tuo, ką jis mokykloje patiria, mokytojo darbas palengvės ir darbo rezultatai pagerės.

Bus daugiau.

MANO ĮPŪDŽIAI IŠ SLA SEIMO

RAŠO J. ŠARAPNICKAS

Šiais metais SLA 59as Seimas buvo reikšmingas, nes ta proga atšventė Susivienijimo 90 metų veiklos sukaktį ir Amerikos nepriklausomybės 200 m. sukaktį.

Susivienijimas Lietuvių Amerikoje, Amerikos lietuviams yra lyg vaikas motinai. Susivienijimo organizavimo pradininkai aukojo savo jėgas ir, apart darbo, dolerius, sudarydami pagrindą SLA organizacijai veikti ir stiprėti. Prieš 90 metų patriotai lietuviai, SLA idealistai suprato, kad susibūrę į didesnį organizacinį vienetą, gali pagelbėti savo broliui- sesei, patekusiems į vargą; gali organizacijos vardu kelti lietuvio ir Lietuvos vardą amerikiečių tarpe. Prieš 90 metų šios organizacijos pasodinto medžio vaisiais - tvirtu atsargos kapitalu- šiandien naudojasi tūkstančiai lietuvių, gaudami pigias nelaimingų atsitikimų apdraudas sau, ir apdraudas savo vaikams.

Į šią jubiliejinę SLA 90 m. sukaktį SLA veikliosios kuopos stengėsi pasiųsti delegatus. Jau 21 metai, kaip aš priklausau SLA, lankydamas SLA seimus, susipažinau su senais Amerikos lietuviais, kurie savo nuoširdumu mane dar labiau pastūmėjo į SLA veiklą ir šiandien Susivienijimą labai vertinu, o senieji Amerikos lietuviai man yra kaip broliai ir sesės, nors aš esu iš naujųjų ateivių.

Šiais metais į Seimą išvykau liepos 2 d., iš St. Catharines, Kanados autobusu. Vykau ankščiau, kad ta proga aplankyčiau gimines. Ta proga pasisekė ir 3 jaunuosius vaikus Terese, David ir Robert Ožys įrašyti į SLA.

Liepos 5 d. delegatai susirinko į Seimo posėdžių salę nuo pat ryto. Su pietų pertrauka posėdžiauta iki vakaro. Po to platinome laimėjimus, kuriuos rėmė visi.

SLA 59-tą Seimą atidarė St. Molis, Darius-Girėno lietuviai veteranai uniformuoti įnešė Amerikos ir Lietuvos vėliavas. Solistas Algirdas Brazis, akompanuojant Antanaui Kalvaičiui, sugiedojo delegatams pritariant, Amerikos ir Lietuvos himnus. Lietuvos gen.kons. J. Daudžvardienė tarė žodį, palankiai atsiliepdama ir vertindama SLA veiklą Amerikoje. Seimą sveikino ALT v-bos pirm. dr. K. Bobelis, Čikagos burmistro vardu įgaliotinė Miss Rose Farina. Ji SLA prezidentui Povilui Darguliui, įvertinant SLA veiklą šventčiant Amerikos 200 m. sukaktį, įteikė miesto burmistro įrašytą ir gražiai įrėmintą Certificate of Recognition, kuris puoš SLA Centro būstinę. Seimo atidarymo iškilmėse dalyvavo ir lietuvių draugas kongresmanas Martin A. Russo.

Seimas tinkamai paminėjo Amerikos 200 m. sukaktį. Meninę dalį atliko solistas Algirdas Brazis, akomp. A. Kalvaičiui. Seimui rengti k-to pirm. K. J. Macke pakvietė SLA prez. Povilą Dargį perimti pareigas ir vadovauti oficialiai SLA 59 seimo darbotvarkei.

P. Dargis pabrėžė, kad lietuviai yra daug prisidėję ir prie Amerikos sustiprinimo kultūriniai ir medžiaginiai dirbdami ypač sunkius darbus kasyklose ir pan.

Baigdamas, kvietė visus išpareigoti nors po vieną naują narį įrašyti į SLA. Jis pakvietė žurnalistą, vieną SLA istorijos redaktorių, žurnalistą Vytautą Širvydą padaryti platesnį pranešimą apie Susivienijimo kūrimosi pradžią ir veiklą iki šių dienų.

V. Širvydas dr. Joną Šliupą pripažino vienu aktyviausiu. Jis drąsiškai siekė lietuvius sujungti į vieną organizacinį vienetą, skirtą atgauti laisvę Lietuvai.

V. Širvydas priminė Šliūpo bičiulystę su Tumu Vaižgantu. Pastarasis pareikšdavęs Šliūpui: myliu Tave, bet Tavo raštus deginu ir deginsiu.

Man teko turėti savo knygyne Lietuvoje T. Vaižganto atsiminimų ir minčių knygą. Ten jis rašė: "Myliu ir gerbiu dr. J. Šliūpą už tai, kad jis yra patriotas lietuvis".

V. Širvydas paliete ir SLA kritišką momentą, kada šis Susivienijimas dėl skilimo paliko su 224 nariais ir 480 dol. kapitalo. Dabar, po daugel metų seni Amerikos lietuviai yra priaugę prie demokratiškų principų ir įsirašė į SLA. Kiekvieno sąžinė verčia būti solidarių narių.

SLA 59 Seimas prisiminė mirusį garbės narį, buv. Lietuvos pasiuntinį ir ministerį Didž. Britanijai ir Olandijai K. Balutį. Seime buvo perduota velionio K. Balučio į juostelę įkalbėta sveikinimo kalba, švenčiant Susivienijimui 80 metų sukaktį 1966 m. Cleveland'e. Po to, dr. A. Budreckis paraše velionį K. Balutį atsistojimu pagerbti ir pareiškė, Balučio nėra čia, bet jo dvasia su mumis.

Į Lietuvių Namus vakarienei delegatus vežė 2 autobusai, mums vadovavo universiteto studentas J. Kapačinskas, paaiškindamas pravažiuojant žymesnes vietas.

Štai privažiavome ir Lietuvių namus. Prie namų delegatus pasitiko vaišių vadovės: H. Čižauskienė, Anė Jagiela, E. Buchinskienė ir P. Mocke. Valgiai buvo labai skoningai paruošti, o jaunos lietuvaitės nešė maistą į stalus. Po vaišių buvo trumpa meninė programa. Kalbėjo Naujienų vyr. redakt. M. Gudelis. Taip pat kalbėjo jauna lietuvaitė, patriotė Radio valandėlės Lietuvos Aidai vedėja Kazė Brazdžionytė. Ji ypač pabrėžė, kad jos programoje nebus vietos jokioms intrygoms, kad jai visi lietuviški sąjudžiai ar organizacijos, kurios nedirba prieš Lietuvos ir Amerikos laisvę, yra lygiai toleruojamos! "Jei aš nepabėgau iš lietuviško gyvenimo, tikiu nepabėgsite nuo jo ir jūs".

Liepos 6 d. Seimo 3-ią sesiją atidarė SLA prez. Povilas Dargis, pakviesdamas žodžiui dr. V. Dargį. Taip pat kalbėjo žymi visuomenės ir SLA veikėja, buvusi VLIKo pirmininkė Alena Devenienė iš Kalifornijos. Ji pabrėžė, kad reikia ne tiek į praeitį žvelgyi, kiek į ateitį. Naudoti Amerikoje vykstančius rinkimus Lietuvos naudai.

Bus daugiau.

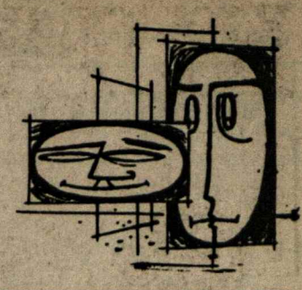

KREIVI VEIDRODŽIAI

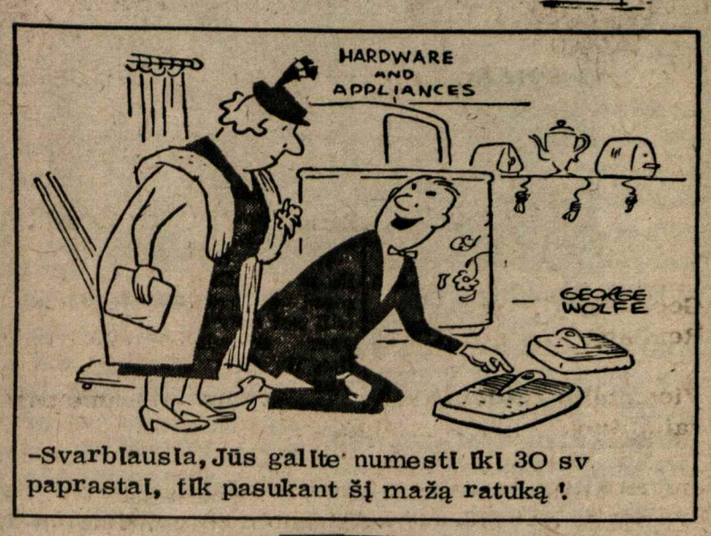

-Svarbiausia, Jūs galite numesti iki 30 sv paprastai, tik pasukant šį mažą ratuką !

BITININKYSTĖ IR JOS...

(Atkelta iš 3 psl.)

ryklės ir jas nuryja.

Kai bitė skystimo nori tik paragauti, ar jį verta imti, tai ji į skystimą įkiša tik liežuvėlio galą. Skystimas pats kyla į viršų liežuvėlio griovelių ligi liežuvėlio šaknies. Čia prie liežuvėlio skystimą užkelia ant liežuvėlio priešakinės dalies, kur yra skonio organai. Naudojamas čiulptuvėlis lankomas palenktas po krūtine, o liežuvėlis įtrauktas į čiulptuvėlį.

/B.d./

DALIS DELEGATŲ SLA SEIME. PRIEKYJE SĖDI SLA PILDOMOSIOS TARYBOS NARIAI SU PIRMININKU P. DARGIU IR ALT PIRM. DR. K. BOBELIU.
Nuotrauka V. Noreikos.

A A A

JEIGU GERI IR GALI GERTI - TAVO REIKALAS;
BET JEIGU GERI IR MATAI, KAD GĖRIMAS IMA NAIKINTI TAVE PATĮ, TAVO IR TAVO ARTIMŲJŲ GYVENIMĄ IR NORI NUSTOTI GERTI - ATEIK PAS MUS. MES GALIME TAU PADĖTI.

LIETUVIŲ (ALCOHOLICS ANONYMOUS) A.A. GRUPĖ
(Lithuanian A.A. Group)

susirenka kiekvieną trečiadienį, NL redakcijos patalpose (7722 George Street, La Salle, Que.) 8 v.v. Susirinkime kalbama lietuviškai. Jie atviri visiems, ieškantiems pagelbos. Ateiges pas mus - nebebūsi vienas. Jei nori daugiau informacijų skambink: Leonui G. 366-2548 (namų) arba 489-5391 (darbo tel.), Juozui S. 365-0691, Henrikui N. 277-7868.

CFMB LIETUVIŠKA RADIJO PROGRAMA
RADIO 1410 MONTREAL
KIEKVIENĄ ANTRADIENĮ NUO 11 iki 11,30 val. vak.
PROGRAMOS VEDĖJAS
L. Stankevičius, 1053 Albanel Cr., Duvernay, P.Q. TEL. 669-8834

PRENUMERATA $ 10.00 metams ir $6.00 pusei metų.
KELEIVIS
PUBLISHING COMPANY
TEL. 268-3071
PUBLISHERS OF THE LITHUANIAN WEEKLY SINCE 1905
636 EAST BROADWAY • SOUTH BOSTON, MASS. 02127

NAUJŲ SKAITYTOJŲ VAJUS

NAUJIENOS tvirtai stovi ir kovoja už Lietuvos ir pavergtų lietuvių laisvę, neidamos ir nesidėdamos į sandėrius su okupantais ar jų įgaliotiniais.

KAINUOJA: Chicagoje ir Kanadoje metams — $30.00, pusei metų — $16.00, trims mėn. — $8.50, vienam mėn. $3.00. Kitose JAV vietose metams — $26.00, pusei metų — $14.00, vienam mėn. — 2.50. Užsieniuose — $31.00 metams. Susipažinimui siunčiama savaitę nemokamai.

Prašoma naudoti žemiau esančią atkarpą.

NAUJIENOS,
1739 So. Halsted St.,
Chicago, Ill. 60608

☐ Siunčiu ..... dol. Naujienų prenumeratai, Jubiliejinio vajaus proga paremdamas lietuvišką spaudą.

☐ Vajaus proga prašau siųsti Naujienas vieną savaitę susipažinimui nemokamai ir be jokių įsipareigojimų.

PAVARDĖ IR VARDAS .....

ADRESAS .....

hamilton

Vienintelis lietuvių bankelis Kanadoje

įsikūręs nuosavuose namuose —

Hamiltono Lietuvių Kredito Kooperatyvas

"TALKA"

830 Main Street East, telefonas 544-7125

Darbo valandos: pirmadieniais - ketvirtadieniais nuo 10 iki 5 val., penktadieniais nuo 10 iki 7 val., šeštadieniais nuo 9 iki 12 val. Liepos - rugpjūčio mėn. ir prieš ilgus savaitgalius šeštadieniais uždaryta.
Nemokama gyvybės ir asm. paskolų drauda.
Nemokamas pilnas čekių patarnavimas.
Kapitalas — virš $7.000.000.

MOKAME UŽ:

depozitus (P.C.A.)	6%
santaupas	8½ %
term. depozitus 1 m.	9½ %

IMAME UŽ:

asmenines paskolas	12%
nekiln. turto pask.	11%

TAUTOS ŠVENTĖS minėjimas yra rengiamas vietos Ap-kės V-bos š.m. rugsėjo mėn. 19 d. Iškilmės pradedamos 11 val. pamaldomis AV parapijos šventovėje. Visos organizacijos šv. Mišiose prašomos dalyvauti su savo vėliavomis.

Tuoj po pamaldų parapijos salėje bus rodomas filmas iš nepriklausomos Lietuvos gyvenimo. Visi kviečiami dalyvauti ir nors valandėlei persikelti į laisvosios Lietuvos gyvenimą, kadangi filmas yra garsinis ir jame matysime daug vaizdų ir įvykių iš tėvų krašto. Filmas bus rodomas apie 12 val. p.p.

K.B.

GRANDINĖLĖ HAMILTONE

"Grandinėlės" koncertas ruošiamas choro "Aidas" rėmėjų komiteto, įvyks š.m. rugsėjo 26 d., sekmadienį, 3 val. p.p. Mohawk College auditorijoje 135 Fennell str. West. Ši tautinių šokių grupė į Hamiltoną atvyksta su nauja programa ir nauja apranga. Tad hamiltoniečiams ir plačiųjų apylinkių lietuviams bus gera proga vėl pamatyti šokančią Grandinėlę.

"Grandinėlė" yra viena iš populiariausių tautinių šokių grupė Š. Amerikoje. Ji dar yra tuo įdomi, kad jos programa yra ištisa pynė šokių, kuriuos palydi savas orkestras. Žiūrovai visada negali atsigrožėti jos išpildoma programa. Todėl nenuostabu, kad apie "Grandinėlės" koncertus spauda visada gražiai atsiliepia. Prof. Vladas Jakubėnas po koncerto Čikagoje, Marijos Aukšt. Mokyklos Auditorijoje, kovo 27 d. "Draugo" kultūriniame priede rašė: "Grandinėlė" vargu ar turi sau konkurentų. "Grandinėlės" pasirodymas nėra vien tautinių šokių eilė. Tai lyg besivystantis spektaklis, vis atnešąs kažką naujo, plėtojąs kažkokią kūrybinę mintį. "Grandinėlės" šokėjai, aišku, nėra profesionalai, bet bendras spektaklio planas kvepia kažkokiu profesionaliniu platumu, linijų ryškumu, masinių judėjimų planingumu". "Grandinėlė" per savo gyvavimo laiką yra aplankius visas JAV-bių bei Kanados lietuvių kolonijas. Su dideliu pasisekimu koncertavo Europoje ir Pietų Amerikoje, kur iš lietuvių, o ypač iš svetimtaučių, yra susilaukusi puikaus įvertinimo. Po keletos metų vėl galėsime pamatyti Hamiltone šią šauniąją Grandinėlę.

Bilietai jau platinami. Visos vietos numeruotos. Bilietus galima įsigyti iš anksto pas "Aido" rėmėjų komiteto išd-ką P. J. Stankų, 121 Rotsay Ave., Hamilton, Ont. L8M 3G3, tel: 545-5432, arba sekmadieniais po pamaldų parapijos salėje ir prie įėjimo. Bilietų kainos: $5, $4, $3, studentams, vaikams ir pensininkams: $4, $3, $2. Mohawk college auditorija, turinti virš 1000 vietų, laukia lietuvių iš visur. Rengėjai maloniai kviečia visus lietuvius skaitlingai dalyvauti šiame "Grandinėlės" koncerte. Savo dalyvavimu pagerbsite mūsų didžiuosius ambasadorius, kurie yra verti pagarbos ir tuo pačiu padėsite sukelti lėšas "Aido" išvykai į Pietų Ameriką. Tad visi rugsėjo 26 dienos sekmadienio popietę skirkime "Grandinėlės" koncertui.

J.P.

Visi maloniai kviečiami atvykti į

KLEVELANDO TAUTINIŲ ŠOKIŲ GRUPĖS

GRANDINĖLĖS KONCERTĄ

š.m. rugsėjo 26 d., sekmadienį, 3 val. po pietų MOHAWK COLLEGE AUDITORIJOJE,
135 Fennell Street West, Hamilton, Ont.
(Kampas West 5th St. ir Fennell West St.)

Įėjimas: $5, $4, $3, studentams, vaikams ir pensininkams tik $4, $3, $2.
Bilietai gaunami pas J. Stankų, tel. 545-5432, sekmadieniais po pamaldų parapijos salėje ir prie įėjimo. Salė atidara prieš koncertą 2 val.p.p. Visos vietos numeruotos.

TAD VISI Į "GRANDINĖLĖS" KONCETĄ!

Choro "Aidas" rėmėjų komitetas

toronto

popietė savuose namuose

S. Pranckūnas

Įspūdžiai iš Lietuvos

Moteriškė, ką tik grįžusi iš Lietuvos, pasakoja savo kelionės įspūdžius. Prie to paties stalo sėdintiems pietautojams viskas įdomu: kaip ją ten pasitiko artimieji su gėlių puokštėmis, kaip jie sveikinosi, kaip apsikabinę liejo džiaugsmo ašaras. O vėliau, kada prasidėjo platesnės pažintys su jaunesniąja gentim, kada artimieji neva perėmė į savo globą, viskas toliau klostėsi iki jaudinančių sentimentų. Ypač kada paaiškėjo, kad giminaičiai suvažiavo į Vilnių nuosavomis mašinomis ir panoro jai daug ką aprodyti. Išėjo taip, kad ji nebežinojo nei prie kurių beprietapti. Juk ten visi saviškiai, ten jie tokie mieli ir tokie brangūs artimieji. Tiesiog nors persiplėšk. Tuo blogiau, kad ta visa viešnagė ribojosi 5 dienom, o kitu atveju ji ten būtų galėjusi išbūti visas penkias savaites ir tai kažin ar būtų spėjusi patenkinti, apibėgti, aplankyti visus savo artimuosius. Apskritai, ji susidariusi įspūdį, kad ten nesą jau taip blogai, kaip čia kas mėgina pasakyti. Ir pas juos ten kaip ir visko yra. Ypač jeigu jie, kaip ir mes, gali važinėti automobiliais...

Tai išgirdęs vienas klausytojas įsiterpia ir pasako ką tik perskaitęs neseniai sovietijoje išleistą Vytautės Žilinskaitės satyros ir humoro rinkinį "Karuselėje". Ten esą per visus 311 psl. sovietinis režimas taip eikiliai traukiamas per dantį, kad jis stebisi, kaip toji knyga, apskritai, galėjo išvysti dienos šviesą. Ir kaip ją ten išleido "Vagos" leidykla.

Labai trumpose iškarpose, ne daugiau poroje ar trijuose puslapiuose ten vaizdžiai piešiamas sovietinis gyvenimas.

Buvo atvejis, kai vienai senelei buvo pažadėta brangiausia dovana /mašina, televizorius, šaldytuvas/ už neįtikimiausio dalyko pasakymą. Senutei pasirinkus tik kas jai reikalingiausia: siuvamą pirštuką, tos dovanėlės nebuvo galima rasti visame mieste. Tikrumoje, ji išėjo prieš susirinkusius miestiečius ne ką nors papasakoti, bet padėkoti butų valdybai už gerą ir greitą remontą jos bute. O buvo taip, kad jai nuėjus į butų valdybą pasiskųsti apie lubose išgriuvusį tinką, buvusi pažadėta pagelba rytojaus dieną 11 val. 11 min. Tas ir buvęs pats neįtikimiausias atvejis, kai darbininkai atėjo ir sutvarkė lubas. Susirinkusieji miestiečiai tuo nepatikėjo. Jie taip įsiaudrino ir užpyko dėl tokio pasakojimo, kad jie visi apšaukė senę melage. Juk tai buvo pati neįtikimiausia prielaida, kad butų valdyba kada nors išpildytų savąjį pažadą. Dėl to, kad niekas nepatikėjo, senelė ir laimėjo pažadėtąją dovaną.

Arba, kitu atveju, kai žiemos vėlų vakarą chuliganai užpuolė gatvėje einančią moteriškę ir norėjo numauti jos batus. Laiku pasipainioję praeiviai, išgelbėjo moterį ir jos batus. Bet kai jie suimtuosius vagišius pristatė milicijai, valdžios pareigūnai paleido chuliganus. Jie sulaikė tik pilietę ir jos gelbėtojus, kad jie išdrįso sutrukdyti vagišių darbą.

O viename iš keletos satyrinių laiškų, rašytų naujai pasirodžiusios knygos autoriui, padvelkia tikroji, tenykštė padėtis: "Nerašysiu kas aš; esmi paprastas eilinis skaitytojas, todėl mano šventa pareiga pasakyti tamistai, kad tamista esi prisiplakėlis ir niekšas. Kieno vežime sėdi, to ir giesmę gieda. Bet palauk tamsta, dar pasikeis laikai, tai sužinosi, koks galas tautos išdavikо. Aš tarnavau nepriklausomoj Lietuvoj, kai pats dar vystyklus šlapinaisi. Dar ateis valanda, dar užspringsi savo "slyvom", išgama".

Tautos sūnus.

"Iš visų rašytojų labiausiai mėgstu jus, nes jūs nieko nesugalvojate, nefantazuojate, o surašote viską kaip yra, nieko nuo savęs nepridėdėmas". A.K. "Karuselėje" 212 psl.

LIETUVIU NAMAI

Spalio mėn. 23 dieną LN švenčia savo 25 m. gyvavimo sukaktį. Programai pakviestas akt. V. Žukauskas iš New Yorko.

Sukaktuvių proga ruošiamas leidinys, kuriame bus išspausdintas ir LN narių sąrašas. Kas dar norėtų papildyti nario įnašą, prašome kuo greičiausiai pranešti LN raštinei. Asmenys, kurie yra paskolinę LN pinigų, ir nenori skelbti pavardės, prašomi mus painformuoti.

Miesto savivaldybė reikalauja, kad būtų sutvarkyta tvora apie automobilių aikštę. Kas galėtų patarti praktiškai, ar sutiktų tą darbą pats atlikti, maloniai prašome atsiliepti.

Nario mokesčius papildė ir įmokėjo: S. Pacevičienė, A. Pacevičius, V. Pacevičius, K. Dilkutė, P. Pulkys, V. Pulkys, E. Zabiela, Toronto Liet. Sporto Klubas Vytis, Parama ir V. Makusa.

Rugpjūčio mėnesį labai daug svečių aplankė NL. Buvo jų iš tolimesnių vietų, kaip iš Brazilijos, Venezuelos, Anglijos, Viktoria BC, Florida ir kitur.

CHICAGO

Iš Šaulių veiklos

Jūros dienos proga, Union Piere, Mich. įvyko Lietuvos Šaulių Sąjungos Tremtyje Centro Valdybos posėdis, kurį atidaręs Sąjungos pirmininkas Karolis Milkovaitis, pakvietė pirmininkauti š. Alf. Šukį. Pereito posėdžio protokolą perskaitė sekretorius Stasys Juozaitis, kuris priimtas be pataisų.

Apie kultūrinę savaitę pranešimą padarė š. Alf. Šukys, pareikšdamas, kad dalyvių buvo mažoka, tik 65, ypač pasigęsta iš artimesnių šaulių kuopų ir Kanados.

Iš kuopų eina nusiskundimai dėl trūkumo šaulių ženklų ir aiškių taisyklių uniformų dėvėjimui. Nutarta atskirų komisijų šaulių uniformų reformoms nesudaryti, o tą reikalą pavesti Sąjungos pirmininkui K. Milkovaičiui.

1977 m. kultūrinę savaitę rengs Centro Valdyba liepos mėn. antroje savaitėje Union Piere, Mich.

Dr. K. Jurgėlos anglų kalba parašyta knyga: "Lithuania - The Outpost of Freedom" baigta spausdinti. Ją ekspedijuos dail. A. Rūkštelė.

Sąjungos moterų vadovė Stasė Cecevičienė pranešė, kad lapkričio mėn. 20 d. Čikagos Šaulių namuose yra rengiamas balius.

Lėšų telkimo komisija pranešė, kad sukėlus Sąjungos darbams daugiau lėšų, kitais metais vasario mėn. bus pradėti organizuoti laimės bandymai su vertingais laimėjimais.

Sąjungos šaudymo vadovu nutarta pakviesti š. J. Platakį. Š. dr. A. Budreckį nutarta pakviesti teisės patarėju, o antruoju sekretoriumi š. A. Galilų.

Išsamų pranešimą apie kasos stovį padarė iždininkas š. St. Bernatavičius.

Posėdyje dalyvavo ir gerus patarimus davė buvęs ilgametis Sąjungos pirmininkas, garbės šaulys Vladas Išganaitis.

S. Paulauskas

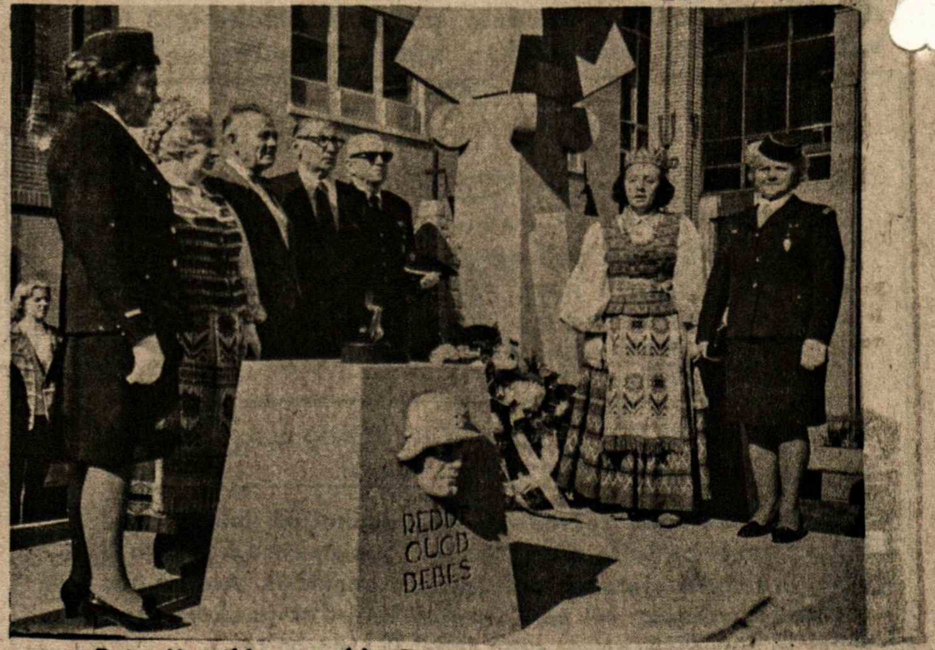

Prie Nepriklausomybės Paminklo. — Nuotrauka M. Nagio

Taupyk ir skolinkis

Pirmutiniame ir didžiausiame TORONTO LIETUVIŲ KREDITO KOOPERATYVE

PARAMA

MOKA:	IMA:
9¾% už 2 m. term. dep.	9½% už asm. paskolas
9% už 1 m. term. dep.	9½% už mortgičius
8¼% už pensijų ir namų planą	
8¼% už spec. taupymo sąsk.	
7½% už taupymo s-tas	
6% už čekių s-tas (dep.)	

AKTYVAI virš 13 milijonų dolerių

Asmenines paskolas duodame iki $10,000 ir mortgičius iki 75% įkainoto turto. Visų narių gyvybė apdrausta santaupų dydyje, bet nedaugiau $2,000. Asmeninės paskolos mirties atveju apdraustos iki $10,000. Nemokamas čekių ir sąskaitų patarnavimas — piniginės perlaidos, kelionės čekiai (American Express) Kitos paskolos: (Line of Credit) ir antrieji mortgičiai.

KASOS VALANDOS: pirmadieniais — nuo 10 val. ryto iki 6 val. vakaro; antradieniais ir trečiadieniais — nuo 10 val. ryto iki 3 val. po pietų; ketvirtadieniais — nuo 10 val. ryto iki 6 val. vakaro; penktadieniais — nuo 10 val. ryto iki 8 val. vakaro; šeštadieniais — nuo 9 val. ryto iki 1 val. po pietų (liepos ir rugpjūčio mėnesiais šeštadieniais uždaryta).

BŪSTINĖ: Lietuvių Namai — 1573 Bloor Street West, Toronto, Ontario M6P 1A6

Telefonai: 532-8723 ir 532-1149

Balio Maskeliūno

ĮVAIRIŲ DRAUDOS BENDROVIŲ ATSTOVYBĖ

VISŲ RŪŠIŲ DRAUDA • *20 METŲ PATIRTIS*

Tel. 251-4864 arba 251-4025 — Namų tel. 277-0814

2405 Lake Shore Blvd. West, Suite 403, Toronto, Ont. M8V 1C6

ĮVAIRŪS SIUNTINIAI

į Lietuvą, Latviją, Estiją, Ukrainą, Sov. Sąjungą paprastu ir oro paštu

Siunčiame Jūsų sudarytus ir apdraustus įvairius siuntinius iki 19¾ svarų gryno svorio. Turime pardavimui įvairių medžiagų ir kitų prekių. Sąžiningai ir greitai patarnaujame.

DARBO VALANDOS: TREČIADIENIAIS — UŽDARYTA. Pirmadieniais, antradieniais, ketvirtadieniais ir penktadieniais — nuo 9 v. ryto iki 7 v. vakaro; šeštadieniais — nuo 9 v. ryto iki 5 v. vakaro.

LIETUVIŲ ĮSTAIGA **Baltic Exporting Co.** 482 Roncesvalles Ave., Toronto 3, Ontario

Telefonas LE 1-3098 — Savininkai S. ir F. Janavičiai

Dresher-Barauskas INSURANCE AGENCY LTD.

Visų rūšių drauda • *VALTERIS DREŠERIS*

• Įstaigos tel. 233-3334 ir 231-2661 • Namų tel. 233-4446 •

• 3828 Bloor St. W. (Prie Kipling ir Six Point Plaza) •

KARAS BAIGIASI

A. Lukošius

Čia suminėsiu nuotykį, kuris atsitiko Šiaurės Vokietijoje, II-jam pasauliniam karui jau visiškai einant prie pabaigos.

***

Buvo tai 1945 m. pavasaris. Beveik visa tuometinė Europa švytėjo vien galsrų pašvalstėmis. Neatlaidžiai slaubingai visur dar viešpatavo tas balsusis karo "dievas". Visur išvien tik šūkavo, šėlo, džiūgavo mirtis, tiek daug apglėbusi ir lalmėjusi.

Kur nepažvelgsi, styrojo sudužę, suplaišyję, atgal į žemės palinkę miestai. Siaubo, alkio ir begalinio nuovargio iškamuotais veidais, minių minios kažkur skubėjo, ėjo, krypavo. Visi jie bangavo tenai, saulėlydžio kryptimi, tai yra į Vakarus. Jie tai darydami žinojo, kad ir tenai niekas jų nebelaukia, kaip tik ta pati klaiki nežinia. Visa ši pavargusi masė, visi tie dar nesuspėję numirti žmonės, šiuo momentu besugebą suprasti tik vieną, būtent, karas jau pagaliau tikrai baigiasi.

Mūsų lietuvių grupė, viso 38 žmonės, dėvime visi vokiečių luftvafės uniformas. Buvome tik ką ištrūkę iš baisios peklos / deja ne visi /, tai yra Kolbergo apsupimo žiedo, tikro šios žemės pragaro.

Visi tuo metu dirbome dirbtuvėse, kur buvo talsomi įvairiausi kariški vežimai, bet kitoki frontams dar reikalingi reikmenys. Tai buvo šalia Barth'o miestelio, Šiaurės Vokietijoje, prie Baltijos jūros, nepertoliau - stai nuo Danijos.

Mūsų šių dirbtuvių šeimininkai, vėlk visi be išimties partiečiai, buvo jau senyvo amžiaus, su kaupu visi atidavę duoklę savai tėvynei, joklems frontams dauglau nebetinkami.

Su mumis jie laikosi labai rezervuotai. Vėlk nieko nekalba, nediskutuoja, nuomonėmis nesidalina. Jų čia randasi tarpogi kelli desėtkai.

Jei neskaityti šiek tiek simpatijos, kurią jie jaučia mums, ištrukusiems iš jau minėto Kolbergo, šiaip dauglau joklo bendradarbiavimo ir nėra. Taigi, dirbame visi tylėdami. Aišku, jie taip išmokinti ir to tikrlaustai reikalauja Trečiasis Reichas. Susikalbame ir suprantame vienkitus dauglausia žvilgsniais. Tik su vienu kitu iš jų ir tai gana slaptai, kur nors uždarame kampelyje, prausykloje ar kitoje panašioje "įstaigoje" pagaliau kiek atviriau pasikalbame, savo pergyvenimais ir nuomonėmis pasidalname.

Ir štai tie, nors ir kelli, išdrįsta mums daug ką pasakyti. Sutinka jie ir su mūsų samprotavimais, net savo Fiurerį ima keikti dėl jo vedamos netinkamos nacižkos politikos. Mums net keista, kad štai staiga atsirado tokių. Nesunku suprasti ir jų patalkavimas bei reižklamas draugiškumas. Karas pagaliau nelšvengiamai artėja prie pabaigos. Visi be išimties jau tą mato ir jaučia. Nors jie ir šeimininkai šio krašto, tačiau jaučiasi ir kaltininkais šių jau perlūgai užsitęsusių balsenybių. Visur knibždėte knibžda galybės įvairiausių tautybių užsienlečių, turinčių visai skirtingą galvoseną. Daugelis jų vienokiu ar kitokiu būdu čia sugabenti, yra didžiausi nacizmo priešai.

Vieną gražų rytmetį, balandžio mėn. 23 dieną, kaip ir paprastai, pradedame darbą dirbtuvėse.

Bet kas tai?

Kažkas nepaprasto. Visi čia dirbantys vokiečiai tyliai pašnibždomis tarp savęs kažka paslapčia tik kalbasi, diskutuoja, aiškinasi. Tikrai neįprasta mums, nes vokiečius gerai pažinojome.

Nelgai trukus, prisiekę, kad niekam nesakysim, štai ką sužinojome iš tų draugiškų vokiečių.

Hitleris su savo svita praėjusią naktį išbėgo povandeninials laivals iš čia netoliese esančio žvejų uosto Cinksto.

Tikėti ar ne? Galima ir vienaip ir kitap. Bet štai jie mums sako. Jie yra šio krašto šeimininkai ir net partiečiai. Šį rytmetį jie nieko kita nekalba kaip tik tą vieną ilgą ir sensacingą istoriją. Mes, lietuviai, visai šaltai bandome susidaryti savo nuomonę. Ne iš kelmo, pagaliau, ir mes išspirti, daugumas esame seni, prityrę ir užsigrūdinę karlai, kaip ta patarlė sako, net pro adatos skylutę visi pralindę, vėtyti ir mėtyti, ragavę šalto ir šilto.

Visi prieiname vienodos nuomonės. Hitleris tikrai iš čia pabėgo, nes visi patikrinti ženklai rodo ir tuo mus įtikina. Pirmiausia, mūsų šeimininkai ir dar partiečiai taip sako ir galvoja. Kelli iš mūsų grupės anksčiau nubudę, taipogi matė neįprastą valzdą. Visos šios apylinkės, kellai ir laukai apstatyti SS karluomenės patrullais, kurie rytui brėkštant, visi staigiai pranyko. Reikia pamiršti, kad šiose apylinkėse iš viso nebuvo SS karluomenės nei karelvinių. Be to, tas žvejų uostas Cinkste yra pakankamai gilus ir tokiai operacijai tinkamas. Visa Vokietija šiuo momentu perskelta pusiau ir tiktai siauras ruožas iš Berlyno dar neužimtos teritorijos, kaip koks spindulys, ateina į šias pajūrio pakrantes, tai yra į čia, kur ir mes dabar randamės.

Jeigu manęs kas nors ir šiandieną, taigi po 30-ties metų paklaustų, ką aš apie tai manąs, visai neabejodamas pasakyčiau taip: tikrai taip įvyko. Lygiai tą patį pasakytų ir mano bendro likimo draugai, gyvenantys laisvame pasaulyje, kurių ir dabar turėtų būti apie 20 asmenų.

Ar pasisekė čia mano minimam bėgliui su keletos tonų aukso pasprukti, palindus po vandeniu, tai jau kitas klausimas. Kaip žinoma vokiečių, o ypatingai anglų aviacija irgi nesnaudė. Jie neatlaidžiai bombardavo kad ir tokius slaptus, po vandeniu einančius kelius.

Sakykim, jeigu jam pasisekė pasprukti, tai kodėl gi vokiečių žvalgyba nieko apie tai pasauliui neskelbė? Negi jie nežinojo? Kad ir žinojo, niekam nesakė, nes turėjo labai rimtų priežasčių. Norint pabėgti, Berlyno susidegintmo komedija turėjo būti suvaidinta. Kaip gi pabėgsi, jei savo pėdsakus neužslėpsi? Fiureris tą tikrlaustai žinojo.

Praėjusio pasaulinio karo laimėtojų bene pats didžiausias tikslas buvo žūt būt po- karinę Vokietiją pasukti demokratišku keliu bet kokia kaina. Įgyvendinti bent kelių partijų sistemą, suformuoti visai kitokią valdymosi formą ir tuo atitraukti vokiečių tautą nuo jos apsėdusios nacizmo - militarizmo epidemijos.

Argi tai būtų įmanoma padaryti, jei pavyzdžiui praneši vokiečių tautai, kad Hitleris išbėgęs ir yra gyvas. Vokiečiai tai žinodami, nieko nedarys, jokia demokratėjimo linkme neis, vien jo ilgėsis, lauks, jį visvien didvyriu laikys.

Tas istorijos lapas visvien jau užverstas. Tyla, šiuo atveju, yra geliausia byla. Ir neapsirikta. Vertėjo tylėti. Pokarinė Vokietija tikrai pasuko demokratijos linkme. Pasirinko jį kitą kelią, ėmė kitaip protauti, galvoti ir savo charakterį formuoti.

Toli paliko anų dienų šiurpūs išgyvenimai. Laiko dulkės pamažu nusėda ir viskas slenka užmarštin. Tik retkarčiais besugrįžtu savo prisiminimų pasaulin ir ten paklajoju... Ar taip ištikrųjų buvo, gal tik atelnančios kartos tikrai sužinos.

Skaičiau bent keliuose amerikiečių žurnaluose, kur aprašo apie paslaptingą ir visiškai uždarą, izuoliuotą čia minimo bėglio gyvenimą vienoje Pietų Amerikos niekam neprieinamoje provincijoje Argentinoje.

Taigi, nebūtinai tikėti šiais mano žodžiais, nes šiuo atveju netikinčiųjų (daugumą. Taip buvo tada, aną tolimą ir neužmirštamą pavasarį...

montreal

APRAŠO IR LIETUVĮ...

Montreal Star, dienraštis rugpjūčio mėn. 21-27 d. šeštadieninėje laidoje, priede "Scene", įdėjo korespondento pasikalbėjimus ir aprašymus iš 11kusių keturių medžio meistrų Montrealyje, apgailėdamas, kad šios rūšies specialistų vis mažėja. Vienas aprašomasis - prancūzas kitas portugalas, imigravęs 1968 m. išsilavinęs dabar ankstyvųjų Kanados prancūzų baldų stiliuje. Trečias - austras ir ketvirtasis - mums gerai žinomas lietuvis, Juozas Šiaučiulis.

Korespondentas, apsilankęs jo Baltic Woodwork Co., pažymi, kad ir šis meistras, lietuvis, pradėjo mokytis medžio apdirbimo meno savo gimtajame krašte Lietuvoje, dar būdamas paauglys, 13 m. amžiaus. Jo senelis ir tėvas taip pat mėgo šį darbą. Dirbtuvę įsteigęs 1953 m., pradėdamas su draugu ir 500 dol. kapitalu. "Aš nesistenglu būti turtingas, tik pragyventi. Esu pats sau viršininkas ir mėgstu būti nepriklausomas" - cituoja korespndentas J. Šiaučiulį, pažymėdamas, kad jis yra KLB Montrealio Ap. pirmininkas.

Taip netikėtai, ir nesistengiant pasitaiko pakliūti ir mūsų lietuviui į milijoninio tiražo kanadiečių laikraštį. Šį kartą, svarbiausia, dėl individualizmo, nenoro dirbti bet ką masinėje produkcijoje. b.

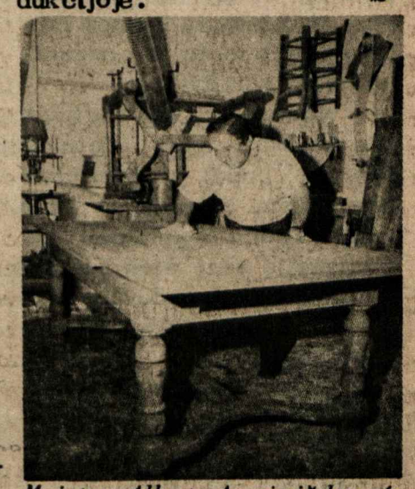

Meistras Alberto Araujo iš Ispanijos, prie nubaigto stalo.

INVESTACIJA JŪSŲ ATEIČIAI
Vertingas žemės plotas, išdalintas į sklypus, tinkamus rezidenciniams pastatams, prie Richelieu Golf & Country Club. 9 mylios nuo Montrealio. Žemas įmokėjimas, mes pervedame balansą. PUIKUS INVESTAVIMAS!
Skambinti: 382-7603, vakarais - 363-5066
TRIANGULAR DEVELOPMENT CORP.

Tony's Photo Studio
2680 FRONTENAC ST. — MONTREAL, P.Q.
PORTRETAI - VEDYBOS - KRIKŠTYNOS
SUKAKTUVĖS MAŽAMEČIAMS
ĮVAIRIOS PROGOS
TEL. 525-8971. T. Lautinaitis

Pharmacie BRONX PARK Pharmacy
LEO RATNER, B.P.H. L. PH.
NIEKO NEKAINUOJANTIS IR GREITAS PRISTATYMAS
VEIKIANTI PAŠTO ĮSTAIGA
7576 CENTRALE — LASALLE — 365-0770

DIDELĖ NUOLAIDA KAINŲ (iki 60%) SIUNTINIAMS Į
LIETUVA
KALMAITIS JUOZAS KAUNAS
- Medžiaga suknelėms - Crimlene, kostiumams ir švarkams - šimtaprocentinė rūšis — pusė kainos.
- Angliška medžiaga 100% vilnonė. Vilnonė arba polyesterio — nuolaida iki 60%.
- Skarelės vilnones arba šilkinės ir naujausiais piešiniais.
- Megztukai, golfui ir puloverimai — didžiausias pasirinkimas specialiomis kainomis.
- Moteriški paltai - Borgana (art. fur) įvairaus dydžio tik $49.00.
- Vyriški megzti marškiniai (kanadiški) — pusė kainos. Taipgi, daugybė kitų dalykų reikalingų Lietuvoje.

A.B.C. PARCEL SERVICE. 3891 St. Lawrence Blvd., Montreal, P.Q. H2W 1X9. Tel. 844-9098.

FINA
TEL.: 694-1037
(MIKE RUTKAUSKAS)
PLAZA FINA
MECANIQUE GENERALE — SERVICE DE FREINS
MISE-AU-POINT — REMORQUAGE
GENERAL MECHANIC — BRAKE SERVICE
TUNE-UP — TOWING
215 BOUL. HYMUS POINTE-CLAIRE

LAIDOJIMO ĮSTAIGA
FUNERAL HOME
J. F. Wilson & Sons Inc.
123 MAPLE BLVD. CHATEAUGUAY TEL. 691-4760
5784 VERDUN AVE. VERDUN, QUEBEC TEL. 767-9956
MODERNIOS KOPLYČIOS

Highland Auto Body
611 Lafleur Ave., La Salle. — Tel. 366-7281
- ATLIEKAME AUTOMOBILIŲ IŠORĖS (Body) TAISYMO IR DAŽYMO, BEI KITUS MECHANINIUS DARBUS.
(Lietuviams duodame specialią nuolaidą)
- APTARNAUJAME GAZOLINO IR ALYVOS PRODUKTAIS.
Savininkai V. Šušinskas & Son, tel. 389-0571.

W. LAPENAT
GENERAL CONSTRUCTION REG'D.
89 Orchard Street, La Salle, P.Q.
Įvairi industrinė ir komercinė statyba ir dažymas. Darbas atliekamas sąžiningai ir prieinamomis kainomis.
— tel. 366-6237- 3896.

JUOZAS GRAŽYS
Kailių siuvėjas
- Siuvu ir parduodu
- Taisau ir remodeliuoju
- Vasaros laikų saugojimas (Storage)
6396 Bannantyne Ave. Verdun, Montreal. Tel. 767-6183

GUY RICHARD
ROOFER — COUVREUR
7725 George LaSalle
Geriausias patarėjas ir darbo atlikėjas jums gali būti stogdengys Guy Richard, kuris jau seniai lietuviams patarnauja. Darbo atlieka sąžiningai ir prieinamomis kainomis. Šaukite kai namo stogas blogas ar kai statotės naujus —
364-1470

Jetté & Frère Ltée
Viskas moderniems namams!
Visi kiti vandentiekio ir šildymo taisymai ir nauji įrengimai. Gazinių prietaisų pardavimas ir įrengimas. Atstovaujame — Hydro - Quebec išnuomavimui karšto vandens tiekimą. Veltui įkainavimas.
Plumbing & Heating kontraktorius.
140 - 2e AVENUE
366-0330 LASALLE,

M. PHILIPPE IZZI
Prop.
Skubiai išvalome, paimame, pristatome
SKAMBINKITE — 365-7146
NETTOYEURS CLEANERS
7661-A CENTRALE
coin/ corner 5e ave 365-7146
495-90e AVE
coin / corner Bayne 365-1143
Dino's

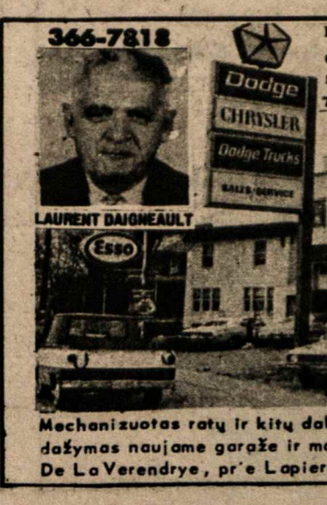
366-7818
PARDAVIMAS:
Chrysler • Monaco • Charger • Dodge • Dart Sport • Swinger • Special • Sedan • Trucks
7635 Boul. Lasalle, La Salle, P.Q.
LAURENT DAIGNEAULT
LASALLE AUTOMOBILE INC.
Mechanizuotas ratų ir kitų dalių reguliavimas. Išorės (Body) taisymas ir dažymas naujame garaže ir moderniomis priemonėmis. Kreipkitės — De La Verendrye, pr'e Lapierreir vandens kanalo. Tel. 365-3364.

NL REIKALAI

AKCIJŲ VAJUS

Jau antrą kartą šiais metais Augustinas Kalvaitis atkreipė dėmesį į NL vajų. Metų pradžioje, prisimines, kad turi tik vieną akciją, padvigubino. Paskutiniu laiku talpgi padvigubino ir tas dvi, nupirkdamas dar 2 akcijas. Jeigu su tokiu sąmojum ir toliau dvigubins- netrukus gali paslėkti ir 50 rūbą...

Augustinas Kalvaitis lietuviškoje veikloje irgi judrus ir menknieklams nepasiduoda. Liet. Bendruomenės veikloje jis atstovauja TF lėšų telkimui, buvęs TF pirmininku- šiuo metu yra iždininkas. Reiškiasi L.K.Mindaugo šaulių kuopoje ir ramovėnų skyriuje.

Latvaitis Andrius iš Longueil įsigijo vieną akciją prie jau turėtos. Jis, būdamas taksistu, neturi daug laisvo laiko. Daugel kartų jo važinėjimas sutampa su lietuviškais parengimais ir todėl jo su žmona Lyda neteenka dažnai matyti tarp mūsų. Bet, prie progos, užsukę į redakciją, visuomet laikraščio reikalams palieka kelias dešimtines. Šį kartą ir akcijų skaičių padidino.

Buvo parduota akcijų už $ 8,790. Su šiomis skelbiamomis dabar yra parduota už $ 8,830.

Dėkojame pirkusiems ir laukiame atsiliepiant dauglau.

NL

"NEPRIKLAUSOMA LIETUVA" naujam skaitytojui tik už $5.00 metams!

Prašome iškirpti ir prisiųsti su virš nurodytu prenumeratos mokesčiu.

(Pavardė ir vardas)

(Tikslus adresas)

GERBIAMIEJI,

Kaip ir kiekvienais metais, per Padėkos savaitgalį, spalio 8-11 dienomis įvyksta 22 Kanados Lietuvių Diena Montrealyje.

Šia proga įvyks daug ir įvairių renginių. Jų tarpe bus ir Lietuvių Dienos Balius, kurio metu yra organizuojama LOTERIJA.

Norime, kad Lietuvių Diena būtų visų lietuvių šventė. Todėl ir kviečiame ir prašome Tamstą ar Jūsų vadovaujamą organizaciją ar instituciją būti šios šventės dalininku ir savo dovana prisidėti prie šios šventės baliaus loterijos.

Loterija bus trejopa :- DIDŽIOJI loterija-kurią sudarys didesnės ir neeilinės dovanos; -STALIUKŲ loterija- kur turėtumėm atrasti įdomių staliukų, papuoštų pyragais, sūriais, dešrom, užkandžiais, vynu ir t.t. - GYVYBĖS eleksyro loterija- stūlais meškeriojamos įvairaus gėralo bonkos.

Kreipiamės į visos Kanados lietuvių organizacijas, parapijas, institucijas, profesionalus ir visus, visus lietuvius būti konkrečiais šios šventės dalininkais ir savo dovana prisidėti prie Baliaus Loterijos pasisekimo.

Prašau atsakyti Ir. Lukoševičienei, 479, Bourbonnais, LaSalle, H8R 2Z2, P.Q. Loterijos renginio komisiją sudaro: Aldona Čičinskienė, Alma Drešerienė, Audronė Jonelytė, Ina Kličienė, Aldona Ottienė, Roma Vazalinskienė.

22Kanados Lietuvių Dienos Renginio Komitetas

LABAS, VAIKAI,
LABAS TĖVAI!

Montrealio Lituanistinė Mokykla mokslo metus pradeda rugsėjo mėn. 11 d., 9 v. ryto tose pačiose patalpose: 3655 St. Hubert/Cherrier ir St. Hubert gatvių kampas/ .

Nedelskite užsiregistruoti pas Mokyklos Vedėją Moniką Jonynienę, tel: 489-2106, arba atvykę į Mokyklą.

Mokykloje dėsto: St. Aliušauskienė, J. Adamonienė, J. Baltuonienė, M. Jonynienė, dr. kun. F. Jucevičius, Rasa Lukoševičiūtė, M. Malcienė, E. Navikėnienė, R. Otto, Seselė Paulė.

Iš jaunųjų darbą pradės St. Mikalajūnaitė. Praktikuosis Jul. Adamonytė.

Ta proga, kviečiami mokinius, baigę Lit. Mokyklą, atvykti į pamokas kaip stebėtojai ir toliau būdu ruoštis įdomioms ir garbingoms Montrealio Lituanistinės Mokyklos mokytojų pareigoms. Mokyklos Vedėja

• Grįžo iš atostogų Seselės. Jos pasiryžusios savo darbu atsidėti tik lietuviams. Jeigu kam reikalinga jų pagalbos, maloneklte skambinti 766-9397.

• Rugpjūčio 22 d., sekmadienį Montrealio Gintaras, Laurentidų kalnuose, Dalnavos ežero pakrantėse kukliai, bet linksmai paminėjo savo įsisteigimo beveik dešimtmetį. Ta proga Tėv. J. Kubilius po atviru dangum atlaikė pamaldas, kurlose begintarlečių dalyvavo ir būrelis svečių bei vietinių dalnavlečių.

• JAV yra Jaunimo Stovykla Dalnava, kurlon buvo nuvykęs Petras Adamonis su visa šeima.

• Vacys Žilžys, išdirbęs 3 metus ekonominių reikalų patarėju Dominica saloje, su žmona Maryte vasaros atostogas praleido dauglausia Montrealyje, kurio buvo gerokai pasiilgę.

Išvykus aplankyti gimines į JAV, linksmai bežaidžiant orasvydį, netyčia, nelygaus tereno dėka, Vacys susižeidė koją, kurią teko gipsuoti. Netrukus išvyksta į naują pasikyrimo vietą-Mt. Serrat, Karibuose..

• Susituokė Vilija Malciūtė ir Rytis Bulota AV šventovėje. Abu jaunieji yra aktyvūs lietuviškoje veikloje.

• Grįžo iš labai našaus darbo Pietų Amerikos lietuvių tarpe, vasaros metu, Ravių tarpe vasaros metu, Rasa Lukoševičiūtė. Pastabi, darbšti ir energinga, ji, tikimės savo įspėdžiais pasidalins su visais lietuviais Montrealyje.

• Buvo susirgęs ir operuotas Ignas Petrauskas. Dabar sveiksta namuose.

• Montreal West Automobile pardavimo įstaigoje per L. Gureckę, prieš naujo sezono atidarymą, galima prieinama kaina įsigyti auto-mašiną. /Žiūr skelb.

PAIEŠKOJIMAS

Sigutė Svolkinaitė 29 m. amžiaus, gyv. P. Australijoje, paieško tėvo Juliaus Svolkino, gyv. Kaune.

Paieškomasis ar apie jį žinantieji praneškite NL adresu.

22-JI KANADOS LIETUVIŲ DIENA

MONTREALYJE – 1976 – SPALIO MĖNESIO 9–10 DIENOMIS

Ričardas Gureckas su Carole Jeanne Salois sutuoktuvių dieną išeina iš Aušros Vartų bažnyčios. Jaunasis yra Olgos ir Leono Gureckų antrasis sūnus.

V. Bačėnas All Seasons Travel, B.D.
2224 DUNDAS STREET W., TORONTO, ONTARIO M6R 1X6
Visais kelionių reikalais betkur pasaulyje skambinti
tel. 533-3531

JONAS & COTE REALTIES
5159 DE MAISONNEUVE BLVD., WEST, MONTREAL, P.Q. H4A 1Z3
VINCAS PIEČAITIS
VISAKERIOPAS NEKILNOJAMO TURTO PARDAVIMAS
Tel: 482-0772, namų 366-7041

MONTREAL WEST AUTOMOBILE
Pontiac ★ Buick ★ Astre

LEONAS GURECKAS
Sales Manager
(Lietuvis atstovas)
• NERIBOTAS PASIRINKIMAS VARTOTŲ IR NAUJŲ AUTOMOBILIŲ !
• NESITIKĖTINAI GEROS SĄLYGOS AUTOMOBILIUI ĮSIGYTI !
• MŪSŲ FIRMA NUOŠIRDŽIAI, IR SU IŠIMTIMI JUMS, PASITARNAUS !
• UŽEIKITE ! ĮSITIKINKITE ! PASINAUDOKITE !
PASIKALBĖKITE SU
Manageriu
LEO GUREKAS
mw montreal west automobile
11 WESTMINSTER SOUTH 489-5391
(At the end of Sherbrooke Street West)

Dr. J Mališka
Dantų gydytojas
1440 rue Ste-Catherine Ouest
Suite 600
Tel: 866-8235, namų 488-8528

Delmar Ceramic's
(Mike Rutkauskas)
GREEN WARE GLAZES FIRING KILNS
477-G DELMAR AVE.,
POINTE CLAIRE, P.Q. H9R 4A5
TEL. 695-0370

Greitas ir tikslus patarnavimas!
Tel. Bus.: 722-3545
Res.: 256-5355
PETRAS ADAMONIS
C. I. B.
GAISRAS • AUTOMOBILIAI • ATSAKOMYBĖ • GYVYBĖ
ADAMONIS INSURANCE AGENCY INC.
3907A ROSEMONT BLVD., MONTREAL, QUE.

LEFEBVRE & ROBERT INC.
AMEUBLEMENT - FURNITURE
PARDAVIMAS
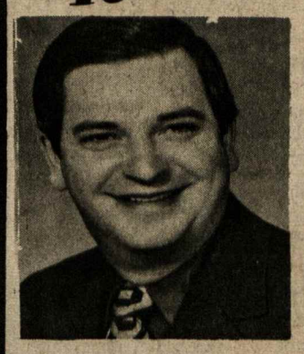
ĮVAIRIŲ BALDŲ PER KRAUTUVĖS 3 AUKŠTUS
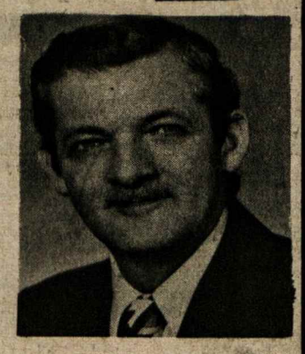
• Užeikite ir įsitikinsite, kad įmonėje baldai yra aukštos kokybės ir prieinamomis kainomis.
• Didelis pasirinkimas ir malonus patarnavimas.
7635 CENTRALE 4e AVENUE LASALLE 363-3887
7643 CENTRALE 366-1282 (DECORATION)

Royal Trust
Atstovas J. Skučas,
6966 Terasse Sagamo, Montreal, Que. H1S 2G1.
Tel. 354-0360, namų 722-9663.
PATARNAVIMAS NEKILNOJAMO TURTO
PIRKIME – PARDAVIME
(Specialybė – sklypai ir žemė)

DR. V. GIRIŪNIENĖ
Dantų gydytoja
5330 L'ASSOMPTION BLVD.
MONTREAL,
TEL. 255-3535

DR. A. O. JAUGELIENĖ
Dantų gydytoja
1410 GUY STREET
SUITE 11-12
MONTREAL P.Q.
Tel. 932-6662; namų 737-9681.

Dr. A.S. Popieraitis
B.A., M.D., C.M., M.Sc., L.M.C.C., E.R.C.S.(c)
Medical Arts Building,
1538 Sherbrook St. West, Tel. 931-4024
Suite 215, Montreal 109, Que.

TRUST GÉNÉRAL DU CANADA
3270 Boul. Langelier, Montreal, P.Q. H1N 3A7
PIRKTI AR PARDUOTI
NEKILNOJAMĄ TURTĄ PADĖS JUMS
V. PĖTERAITIS
254-4566 / Namų – 721-0614

PHARMACIE Gagnon
ROBERT GENDRON LPH. PROP.
7626 CENTRALE LASALLE 366-9742
ATIDARA NUO 9 VAL. RYTO IKI 11 VAL. VAKARO
VIETA GERAI PASIEKIAMA IR PRIEINAMOS KAINOS.

GALVOJATE PIRKTI AR PARDUOTI ?
NAMAI – APARTMENTAI – ŽEMĖ – PASKOLOS
D.N. BALT – BALTRUKONIS
Sylka Realties Inc.
445 Jean Talon West, Suite 305,
Tel: 273-3442, 273-9181, 737-0844.
Montreal, Que.
Foto E.M.L.S. Sistema.

ADVOKATAS
R.J. Išganaitis, BA, BCL
606 Cathcart (prie Phillips Squore), Suite 405.
Montreal, P.Q. – Tel: 871-9644, namų 678-3660.

Žemiausios kainos!
MONTREAL ENTERPRISES Reg'd.
DRAUDIMO AGENTŪRA
6695 — 35th Avenue, Montreal 409
TEL. 727-3120 Namų 376-3781
Agentūra veikia nuo 1945 m.
Albertas NORKELIŪNAS, B.A. C.S.C., I.B.
Komercinio, privataus turto, automobilių, atsakomybės, gyvybės draudimas

NOTARAS
J. BERNOTAS, B.A., B.C.L.
Suite 627, 3 Place Ville Marie,
Montreal, Quebec H3B 2E3
Tel. (514) 871-1430

ADVOKATAS
J.P. MILLER, B.A., B.C.L.
168 Notre Dame Street E. Suite 205.
Tel: 866-2063; 866-2064

LITAS
Montrealio Lietuvių Kredito Unija
1465 DE SEVE STREET, MONTREAL, QUE. H4E 2A8,
Telefonas: 766 5827

MOKA UŽ:		DUODA PASKOLAS:	
Einamasias s-tas	6.0%	Asmenines	11.0%
Taupomasias s-tas	8.25%	Nekiln. turto	10.75%
Termin. ind. 1 metams	9.5%	Čekių kredito	12.0%
Termin. ind. 2 metams	9.75%	Investacines nuo	11.0%
Termin. ind. 3 metams	10.0%		

Duoda nemokamą gyvybės apdraudą iki $2,000 už taup. s-tos sumas.
Nemok. gyvybės apdr. iki $10.000 už paskolos sumą.

KASOS VALANDOS
1465 De Seve St., pirmadieniais, antradieniais ir trečiadieniais nuo 9 iki 3 v.; ketvirtadieniais ir penktadieniais nuo 12 iki 8 v.; sekmadieniais nuo 10.45 iki 12.45 v. Sekmadieniais nedirbama vasarą nuo gegužės 15 d. iki spalio 15 d. ir per visus ilguosius savaitgalius.
3907-A Rosemount Blvd.: pirmadieniais ir ketvirtadieniais nuo 6 iki 8 v. vakaro ir penktadieniais nuo 1 iki 8 v. vakaro.